ТОЛКОВЫЙ СЛОВАРЬ ЦВАГО ВЕЛИКОРУСКАГО ЯЗЫКА: ИЗДАНИЕ ОБСЦЕСТВА...

Владимир И. Даль

Digitized by Google

2. rd. 307 (1 40 Dal

Digitized by Google

Digitized by Google

Digitized by Google

ТОЛКОВЫЙ СЛОВАРЬ

ЖИВАГО

ВЕЛИКОРУСКАГО ЯЗЫКА

В. И. ДАЛЯ.

Изданіе общества любителей Россійской словесности, учрежденаго при Императорскомъ Московскомъ Университетѣ.

ЧАСТЬ ПЕРВАЯ.

А—З.

МОСКВА.
Въ типографіи А. Семена.
1863.

Digitized by Google

BIBLIOTHECA
REGIA
MONACENSIS

Одобрено цензурой. Москва. Февраля 22 дня, 1863 года.

Digitized by Google

НАПУТНОЕ СЛОВО.

(Читано въ Общ. Люб. Руск. слов. въ Москвѣ, 21 апр. 1862).

Во всякомъ научномъ и общественомъ дѣлѣ, во всемъ, что касается всѣхъ и требуетъ общихъ убѣжденій и усилій, порою проявляется ложь, ложное, кривое направленіе, которое не только временно держится, но и беретъ верхъ, пригнетая истину, а съ нею, и всякое свободное выраженіе мнѣній и убѣжденій. Дѣло обращается въ привычку, въ обычай, толпа торитъ безсознательно пробитую дорожку, а коноводы только покрикиваютъ и понука́ютъ. Это длится иногда довольно долго, но вглядываясь въ направленіе пути и осматриваясь кругомъ, общество видитъ наконецъ, что его ведутъ вовсе не туда, куда оно надѣялось попасть; начинается ропотъ, сперва вполголоса, потомъ и вслухъ, наконецъ подымается общій голосъ негодованія, и бывшіе коноводы исчезаютъ, подавленые и уничтоженые тѣмъ же большинствомъ, которое до сего сами держали подъ своимъ гнетомъ. Общее стремленіе беретъ иное направленье, и съ жаромъ подвизается на новой стезѣ.

Кажется, будто бы такой переворотъ предстоитъ нынѣ нашему родному языку. Мы начинаемъ догадываться, что насъ завели въ трущобу, что надо выбраться изъ нея поздорову и проложить себѣ иной путь. Все, что сдѣлано было доселѣ, со временъ петровскихъ, въ духѣ искаженія языка, все это, какъ неудачная прививка, какъ прищепа разнороднаго сѣмени, должно усохнуть и отвалиться, давъ просторъ дичку, коему надо вырости на своемъ корню, на своихъ сокахъ, и сдобриться холей и уходомъ, а не насадкой сверху. Если и говорится, что голова хвоста не ждетъ, то наша голова, или наши головы, умчались такъ далеко куда-то въ бокъ, что едва ли не оторвались отъ туловища; а коли худо плечамъ безъ головы, то некорыстно же и головѣ безъ тула. Примѣняя это къ нашему языку, сдается будто головѣ этой приходится, либо оторваться вовсе и отвалиться, либо опомниться и воротиться. Говоря просто, мы увѣрены, что руской речи предстоитъ одно изъ двухъ: либо испошлѣть до не́льзя, либо, образумясь, своротить на иной путь, захвативъ притомъ съ собою всѣ покинутые второпяхъ запасы.

Взгляните на Державина, на Карамзина, Крылова, на Жуковскаго, Пушкина и на нѣкоторыхъ нынѣшнихъ даровитыхъ писателей, не ясно ли, что они избѣга́ли чужеречій, что старались, каждый по своему, писать чистымъ рускимъ языкомъ? А какъ Пушкинъ цѣнилъ народную речь нашу, съ какимъ жаромъ и усладою онъ къ ней прислушивался, какъ одно только кипучее нетерпѣніе заставляло его въ то же время прерывать созерцанія свои шумнымъ взрывомъ одобреній и острыхъ замѣчаній и сравненій, этому я не разъ бывалъ свидѣтелемъ.

Вотъ въ какомъ отношеніи пишущій строки эти полагаетъ, что пришла пора подорожить народнымъ языкомъ, и выработать изъ него языкъ образованый. Народный языкъ былъ доселѣ въ небреженіи; только въ самое послѣднее время стали на него оглядываться, и то какъ будто изъ одной снисходительной любознательности (*). Одни воображали, что могутъ сами составить языкъ, изъ самодѣлковыхъ словъ, скованыхъ по образцамъ славянскимъ и греческимъ; другіе, вовсе не заботясь объ изученіи своего языка, брали готовыя слова со всѣхъ языковъ, гдѣ и какъ ни попало, да переводили дословно чужіе обороты речи, бесмысленые на нашемъ языкѣ, понятные только тому, кто читаетъ нерускою думою своею между строкъ, переводя читаемое мыслено на другой языкъ.

Знаю, что за мнѣніе это составителю словаря несдобровать. Какъ смѣть говорить, что языкъ, коимъ

(*) Въ этомъ отношеніи за Руской Академіей большая заслуга: изданіе областнаго словаря; но онъ изданъ сырьемъ, какъ запасы были доставлены, безо всякой критики. Это не трудъ ученаго братства, а весма важный подарокъ, невходившаго въ разсмотрѣніе рукописи, издателя.

Digitized by Google

пишутъ оскорбленые такимъ приговоромъ писатели, языкъ нерускій? Да развѣ можно писать мужицкою речью далева словаря, отъ которой издали несетъ дегтемъ и сивухой, или покрайности квасомъ, кислой овчиной и банными вѣниками?

Нѣтъ, языкомъ грубымъ и необразованымъ писать нельзя, это доказали всѣ, рѣшавшіеся на такую попытку, и въ томъ числѣ, можетъ быть, и самъ составитель словаря; но изъ этого вовсе не слѣдуетъ, чтобы должно было писать такимъ языкомъ, какой мы себѣ сочинили, распахнувъ ворота настежь на западъ, надѣвъ фракъ и заговоривъ на всѣ лады, кромѣ своего; а изъ этого слѣдуетъ только, что у насъ еще нѣтъ достаточно обработанаго языка, и что онъ, не менѣе того, долженъ выработаться изъ языка народнаго. Другаго, равнаго ему источника нѣтъ, а есть только еще притоки; если же мы, въ чаду обаянія, сами отсѣчемъ себѣ этотъ источникъ, то насъ постигнетъ засуха, и мы вынуждены будемъ растить и питать свой родной языкъ чужими соками, какъ дѣлаютъ растенія тунеядныя, или прищепой на чужемъ корню. Пусть же всякъ своимъ умомъ разсудитъ, что изъ этого выдетъ: мы отдѣлимся вовсе отъ народа, разорвемъ послѣднюю съ нимъ связь, мы испошлѣемъ еще болѣе въ речи своей, отставъ отъ одного берега и неприставъ къ другому; мы убьемъ и погубимъ послѣднія нравственыя силы свои, въ этой упорной борбѣ съ природой, и вѣчно будемъ тянуться за чужимъ, потому что у насъ не станетъ ничего своего, ни даже своей самостоятельной речи, своего роднаго слова.

Не трудно подобрать нѣсколько пошлыхъ речей, или поставить слово въ такой связи и положеніи, что оно покажется смѣшнымъ или пошлымъ, и спросить, отряхивая бѣлыя перчатки: этому ли намъ учиться у народа? но, не гаерствуя, никакъ нельзя оспаривать самонстины, что живой народный языкъ, сберегшій въ жизненой свѣжести духъ, который придаетъ языку стойкость, силу, ясность, цѣлость и красоту, долженъ послужить источникомъ и сокровищницей, для развитія образованой, разумной рускої речи, взамѣнъ нынѣшняго языка нашего, каженика.

Откуда мы взяли *исправленый* нами языкъ, гдѣ родился онъ, въ книгахъ, или въ устномъ говорѣ? Можно ли отрекаться отъ родины и почвы своей, отъ основныхъ началъ и стихій, усиливаясь перенести языкъ съ природнаго корня его на чужой, чтобы исказить природу его и обратить въ растеніе тунеядное, живущее чужими соками?

Если нынѣ кто вздумаетъ писать поруски, то либо спочину же умолкаетъ подъ свистками коноводовъ, коихъ брезгливыя уши къ такой речи непривычны, либо самъ на первыхъ же порахъ осѣкается, недоискавшись слова. У насъ нипочемъ путать *обознаться* и *опознаться*, *обыденный* и *обиходный*, и не чая за собой грѣха, высказать противное тому, что хотѣлъ.... Я не выдумываю, а привожу бывалые и недавніе примѣры, и прошу указать мнѣ, на какомъ другомъ языкѣ писатель, зная въ такомъ размѣрѣ языкъ свой, осмѣлится взяться за перо? Въ романѣ *Путеводитель въ пустыни*, поруски *степной вожакъ*, есть прозвище *Открыватель сльдовъ*, и это такой же выродокъ грамотейства, какъ самое заглавіе, грамотейства, которое становится на ходули, или покрайности подбоченивается, взявшись за перо: англійское pathfinder въ точности переводится рускимъ *высльдчикъ*; но, вопервыхъ, въ словаряхъ нашихъ нѣтъ, ни *высльдчика*, ни даже глагола *высльживать*, *высльдить*; вовторыхъ, англійское составлено изъ двухъ словъ, стало быть и намъ надо, бросивъ свое слово, или даже и не ища его, сковать новое, изъ двухъ же, а затѣмъ, указывая на уродливое дѣтище свое, попенять на неуклюжесть рускаго языка! Два рускихъ профессора озаглавили книгу свою: *Обыденная жизнь*, вмѣсто *обиходная*; *обыденная* значитъ: суточная, однодневная, откуда и церкви, срубленыя по обѣту въ одинъ день, общею помочью, называются *обыденными* (въ Москвѣ, въ Вологдѣ); *обыденки*—сутки, день, и обыденками жъ зовутъ мухъ или мотыльковъ, живущихъ несбольшимъ сутки, эфемеры (*)...

Но что объ этомъ широко толковать—эти примѣры вспали мнѣ на умъ; не стóитъ рыться за ними и терять попусту дорогое время, а можно бы найти не сотни, а тысячи подобныхъ. Что же выдетъ изъ речи нашей, если мы пойдемъ, зря и безъ оглядки этимъ путемъ? не понимая, ни рускої речи, ни другъ друга, мы станемъ людми безъ речей, бесловесными, или же поневолѣ будемъ объясняться по французски. Рѣшите что это хорошо, и продолжайте.

(*) Искренне прошу извиненія у писателей, всѣми уважаемыхъ, но застѣвшихъ меня указать на эти примѣры. Примѣры нужны, и они вдвое убѣдительнѣе, коли относятся до лицъ извѣстныхъ; лично, ихъ право винить нельзя, всѣ мы въ одинаковомъ положеніи — такъ наша печь печетъ!

Digitized by Google

Но лучше не станемъ оправдываться въ поголовномъ грѣхѣ своемъ—у насъ же пришла нынѣ пора покаянія—а скажемъ просто и прямо, какъ дѣло есть, что пишемъ такъ, какъ пишется, не потому, что бы это было хорошо, полезно и красиво, а что такъ видно было намъ доселѣ на роду написано; въ молодости негдѣ и нѣкогда было научиться поруски, а возмужавъ, намъ стало и лѣнь, и опять таки негдѣ и нѣкогда. Да, за недосугомъ, когда нибудь безъ покаянія умрешь!

Но съ языкомъ, съ человѣческимъ словомъ, съ рѣчью, безнаказано шутить нельзя; словесная рѣчь человѣка, это видимая, осязаемая связь, союзное звено между тѣломъ и духомъ: безъ словъ нѣтъ сознательной мысли, а есть развѣ одно только чувство и мычанье. Духъ не можетъ быть пороченъ, въ малоумномъ та же душа—ума много, да вонъ нейдетъ; отчего? Вещественые снаряды служатъ ему превратно, они искажены; духъ ими пригнетенъ, онъ подъ спудомъ, а безъ вещественыхъ средствъ этихъ, въ вещественомъ мірѣ, духъ ничего сдѣлать не можетъ, не можетъ даже проявиться.

Какой ученый нѣмецъ повѣрилъ бы, лѣтъ за двѣсти, что языкъ его, развѣ за малыми изъятіями, вовсе не нуждается въ латыни съ нѣмецкимъ окончаніемъ? А между тѣмъ, дѣло обошлось, благодаря отрезвившимся отъ мороки дѣлателей; истина устояла, а ложь погибла. Передъ нами же и другой, обратный примѣръ: у сосѣдей нашихъ, братьевъ одного корня, славянскій языкъ слился съ западными языками и образовалъ новый языкъ, обильный принятыми въ себя источниками; но отъ этого насилія его обдало мертвизною и онъ окоснѣлъ, что ярко выразилось утратою имъ своего слогоударенія, которое разъ на всегда замерло на предпослѣдней гласной.

Не знаю на сколько мнѣ, надсѣдаясь, удастся убѣдить въ истинахъ этихъ читателя, но знаю, что онѣ укрѣпились во мнѣ съ тѣхъ поръ, какъ я началъ сознательно жить; иначе, конечно не стало бы меня на то, что бы отдать полжизни некорыстному труду, коего конца я никогда не чаялъ увидѣть.....

И вотъ съ какою цѣлью, въ какомъ духѣ, составленъ мой словарь: писалъ его не учитель, не наставникъ, не тотъ, кто знаетъ дѣло лучше другихъ, а кто болѣе многихъ надъ нимъ трудился; ученикъ, собиравшій весь вѣкъ свой по крупицѣ то, что слышалъ отъ учителя своего, *живаго рускаго языка*. Много еще надо работать, чтобы раскрыть сокровища нашего роднаго слова, привести ихъ въ стройный порядокъ и поставить полный, хорошій словарь; но безъ подносчиковъ палаты не строятся, надо приложить много рукъ, а работа черна, невидная, некорыстная.....

Съ той поры, какъ составитель этого словаря себя помнитъ, его тревожила и смущала несобразность писменаго языка нашего съ устною речью простаго рускаго человѣка, не сбитаго съ толку грамотействомъ, а стало быть и съ самимъ духомъ рускаго слова. Не разсудокъ, а какое то темное чувство строптиво упиралось, отказываясь признать этотъ нестройный лепетъ, съ отголоскомъ чужбины, за рускую речь. Для меня сдѣлалось задачей выводить на справку и повѣрку: какъ говоритъ книжникъ, и какъ выскажетъ въ бесѣдѣ ту же, доступную ему мысль, человѣкъ умный, но простой, неученый—и нечего и говорить о томъ, что перевѣсъ, по всѣмъ прилагаемымъ къ сему дѣлу мѣриламъ, всегда оставался на сторонѣ послѣдняго. Не будучи вилахъ уклониться ни на волосъ отъ духа языка, онъ поневолѣ выражается ясно, прямо, коротко и изящно.

Жадно хватая налету родныя речи, слова и обороты, когда они срывались съ языка въ простой бесѣдѣ, гдѣ никто не чаялъ соглядатая и лазутчика, этотъ записывалъ ихъ, безъ всякой иной цѣли и намѣренья, какъ для памяти, для изученья языка, потому что они ему нравились. Сколько разъ случалось ему, среди жаркой бесѣды, выхвативъ записную книжку, записать въ ней оборотъ речи, или слово, которое у кого нибудь сорвалось съ языка—а его никто и не слышалъ! Всѣ спрашивали, никто не могъ припомнить чѣмъ либо замѣчательное слово—а слова этого не было ни въ одномъ словарѣ, и оно было чисто руское! Прошло много лѣтъ, и записки эти выросли до такого объему, что, при бродячей жизни, стали угрожать требованьемъ особой для себя подводы (*). Пришлось призадуматься надъ ними, и рѣшить, хламъ ли это, съ коимъ надо развязаться, сваливъ его въ первую сорную яму, или хламъ этотъ рядъ-дѣлу, и

(*) Живо припоминаю пропажу моего вьючнаго верблюда, еще въ походѣ 1829 года, въ военной суматохѣ, перехода за два до Адріанополя: товарищъ мой горевалъ по любимомъ кларнетѣ своемъ, доставшемся, какъ мы полагали, туркамъ, а я оспротѣлъ, съ утратою своихъ записокъ: о чемоданахъ съ одежей мы мало заботились. Бесѣда съ солдатами всѣхъ мѣстностей широкой Руси доставила мнѣ обильные запасы, для изученія языка, и все это погибло. Къ счастью казаки подхватили гдѣ-то верблюда, съ кларнетомъ и съ записками, и черезъ недѣлю привели его въ Адріанополь. Бывшій при немъ ленщикъ мой пропалъ безъ вѣсти.

Digitized by Google

съ добрымъ притворомъ пойдетъ въ квашню, и дастъ хлѣбы, и насытитъ?

Просмотрѣвъ запасы свои, собиратель убѣдился, что въ громадѣ сору накопилось много хлѣбныхъ крупицъ, кои, по рускому повѣрью, бросать грѣшно.

Началась разборка въ азбучномъ порядкѣ (*), и, за отдѣленіемъ небольшаго числа пѣсень (переданныхъ П. В. Кирѣевскому) и нѣсколькихъ стопъ сказокъ (отданыхъ Г. Аѳанасьеву), выбралось на очистку десятка два кипъ въ листъ, относящихся до языка, пословицъ, словъ и оборотовъ речи. Что съ ними дѣлать? обработать и издать въ видѣ запасовъ или прибавленія къ словарямъ—работы много, а толку мало; выдетъ ни то ни се, да и пригодно развѣ тому только, кто бы самъ сталъ работать словарь; покинуть, не обработывая—жаль, сердце не къ тому лежитъ; передать кому нибудь, кто бы смогъ и захотѣлъ заняться этимъ дѣломъ—такъ нѣтъ въ виду такихъ людей, да и половины краткихъ замѣтокъ моихъ никто безъ меня не пойметъ; хорошо бы пріискать товарища, къ которому, вмѣстѣ съ запасами своими, можно было бы примкнуть помощникомъ, и работать вмѣстѣ—но, сколько ни думалъ, и такого человѣка не знаю..

Одинъ изъ бывшихъ министровъ просвѣщенія (Кн. Шихматовъ), по дошедшимъ до него слухамъ, предложилъ мнѣ передать академіи запасы свои, по принятой въ то время расцѣнкѣ: по 15 коп. за каждое слово, пропущеное въ словарѣ академіи, и по 7½ коп. за дополненіе и поправку. Я предложилъ, взамѣнъ этой сдѣлки, другую: отдаться совсѣмъ, и съ запасами, и съ посильными трудами своими, въ полное распоряженіе академіи, не требуя и даже не желая ничего, кромѣ необходимаго содержанія; но на это не согласились, а повторили первое предложенье. Я отправилъ 1000 прибавочныхъ словъ и 1000 дополненій, съ надписью: *тысяча первая*. Меня спросили, много ли ихъ еще въ запасѣ? Я отвѣчалъ, что вѣрно не знаю, но во всякомъ случаѣ десятки тысячъ. Покупка такого склада товара, сомнительной доброты, по видимому не входила въ расчетъ, и сдѣлка оборвалась на первой тысячѣ.

Что же дальше дѣлать? очевидно надѣяться на Бога да на себя, и самому приниматься за дѣло; я зашелъ слишкомъ далеко и дѣваться некуда, бросать всѣхъ запасовъ этихъ нельзя.

Собиратель не пугался того, что на дѣло это едва ли станетъ всего остатка жизни его, предоставивъ разъ навсегда заботу о жизни и смерти провидѣнію, но онъ робѣлъ передъ трудностію задачи, считая ее непосильною для себя, и потому счелъ нужнымъ обсудить и взвѣсить напередъ беспристрастно силы и средства свои, то есть, познанія и способности. Оказалось наповѣрку, что первыхъ, для глубокаго, ученаго труда, было недостаточно, и именно недоставало общихъ познаній языковѣденья и основательнаго знанія прочихъ славянскихъ языковъ и наречій; недоставало даже и того, что у насъ называютъ основательнымъ знаньемъ своего языка, то есть, научнаго знанія граматики, съ коею составитель словаря искони былъ въ какомъ-то разладѣ, не умѣя примѣнить ее къ нашему языку и чуждаясь ее, не столько по разсудку, сколько по какому-то темному чувству опасенія, что бы она не сбила его съ толку, не ошколярила, не стѣснила свободы пониманья, не обузила бы взгляда. Недовѣрчивость эта основана была на томъ, что онъ всюду встрѣчалъ въ руской граматикѣ латинскую и нѣмецкую, а руской не находилъ.

Вотъ чего, по обсужденію его самого, ему недоставало; а нашлось за то, вопервыхъ, большой складъ запасовъ, не вошедшихъ доселѣ въ наши словари; вовторыхъ, сильное сочувствіе къ живому рускому языку, какъ ходитъ онъ устно изъ конца въ конецъ по всей нашей родинѣ, и нѣкоторое пониманіе его, близкое съ нимъ знакомство, могущее, хотя въ одномъ этомъ направленіи, замѣнить ученость; нашлась наконецъ и любовь къ нему, ручавшаяся за одолѣніе труда, за стойкую, усидчивую работу надъ этимъ дѣломъ, поконецъ жизни. Кромѣ сего, разнородность занятій и службы: морской, военной, врачебной, гражданской, въ различныхъ частяхъ низшаго управленія, наклонность къ наукамъ естественымъ и ко всѣмъ ремесловымъ работамъ, ознакомили его, по языку и по понятіямъ, съ бытомъ разныхъ сословій и состояній, наукъ и знаній.

Сведя итоги всѣхъ данныхъ, собиратель приободрился. Всего одному не дано, да и не обнять, а дана

(*) Сдѣлаю при семъ пустую, но важную въ пріемахъ такого дѣла, замѣтку: всѣ подобные сборники должны писаться вчернѣ, въ записяхъ, на одной только страницѣ, покидая другую пробѣломъ; тогда можно въ свое время растричь ихъ и подобрать въ какомъ угодно порядкѣ, нанизывая или прикленвая столбцами. Если объ этомъ не подумать вовремя, то придется переписывать снова покрайней мѣрѣ цѣлую половину запасовъ, что отыметъ много времени и можетъ прибавить нѣсколько ошибокъ и описокъ.

Digitized by Google

всякому свою часть, свой таланъ, который онъ и обязанъ пускать въ оборотъ, а не зарывать, вмѣстѣ съ собою, въ землю. Кому много дано, съ того много и взыщется. Найдутся болѣе даровитые и ученые труженики, коимъ уже легче будетъ дополнить то, чего недостаетъ, найдя одну часть дѣла готовою. Можетъ быть именно тотъ, кто успѣшно введетъ въ рускій словарь сравненія со всѣми славянскими наречіями, кто вставитъ и нашъ древній языкъ и указанія на начальные корни, можетъ быть онъ-то именно и затруднился бы составленьемъ той части, которая образуетъ основу и сущность моего словаря; во всякомъ же случаѣ дополнять и исправлять полегче, чѣмъ составлять вновь. Передній заднему мостъ.

И такъ, ограничась тѣми средствами и силами, какія нашлись, и положивъ живой, устный языкъ рускій, а паче народный, въ основу своего труда, собиратель рѣшился приступить къ дѣлу.

Но полагая народный языкъ въ основу словаря— потому что языкъ этотъ силенъ, свѣжъ, богатъ, кратокъ и ясенъ, тогда какъ письменый языкъ нашъ видимо пошлѣетъ, превращаясь въ какую-то прѣсную размазню — должно было напередъ разсудить, какъ смотрѣть на всѣ мѣстныя наречія или говоры, изъ коихъ языкъ народный слагается?

По нашему мнѣнію, дѣло это просто и ясно: за исключеньемъ, на югѣ и западѣ, ближайшаго сосѣдства Малой и Бѣлой Руси, у насъ, на всю ширь Великой Руси, нѣтъ *наречій*, а есть развѣ одни только *говоры*. Говоръ отличается отъ языка и наречія однимъ только оттѣнкомъ произношенья, съ сохраненіемъ нѣсколькихъ словъ старины, и съ прибавкою весма немногихъ, образованыхъ на мѣстѣ, реченій, всегда вѣрныхъ общему духу языка. У насъ вовсе нѣтъ того, что другіе народы зовутъ *жаргономъ*, чему у насъ и нѣтъ даже названья, то есть, наречія искаженаго, карраваго, порожденія племени, принявшаго, по обстоятельствамъ, чужой языкъ и обработавшаго его по своему; у насъ есть нѣчто подобное только у полуобрусѣвшихъ инородцевъ, да и тѣ, особено чудскія племена, удивительно быстро русѣютъ, и тогда вполнѣ усваиваютъ себѣ духъ нашего языка. Наши мѣстные говоры законные дѣти рускаго языка, и образованы правильнѣе, вѣрнѣе и краше, чѣмъ нашъ письменый *жаргонъ*. Въ семъ отношеніи мы поставлены въ болѣе счастливое положеніе, чѣмъ западные европейцы, но доселѣ, обойденые лѣшимъ пристрастія, подражанья и тщеславія, избалованые привозомъ всего готоваго изза-моря, мы небрегли своимъ, въ чаяніи, что и готовый, обработаный, развитый языкъ, безъ котораго образованому обществу и жить и быть нельзя, подвезутъ намъ оттуда же, заодно съ винами и чепцами.

Напишите слово, называемое вами областнымъ, какъ мы вобще пишемъ, не поддѣлываясь подъ говоръ, а какъ оно, по образованію своему, должно писаться, и смѣло ставьте его на свое мѣсто, въ общій великорускій словарь. Изъятій найдется немного, и тамъ только, гдѣ какая либо чуждая, побочная стихія внесла искаженія, чему примѣромъ могутъ служить губерніи псковская и отчасти тверская; тамъ попадаются передѣлки на польскій или бѣлорускій ладъ и слышна понынѣ *Литва*, какъ въ новоросійскомъ краѣ всюду отзывается наречіе малоруское. Но и это относится только до нѣсколькихъ словъ, а оборотамъ руской речи можемъ поучиться во всякой мѣстности Руси, во всякой деревушкѣ, во всякой лачугѣ.

Предвидя, что слова эти будутъ перетолкованы, повторю, для людей добронамѣреныхъ, что вовсе не утверждаю, будто вся народная речь, ни даже всѣ слова речи этой, должны быть внесены въ образованый рускій языкъ; я утверждаю только, что мы должны изучить простую и прямую рускую речь народа, и усвоить ее себѣ, какъ все живое усвояетъ себѣ добрую пищу и претворяетъ ее въ свою кровь и плоть.

Вотъ почему такъ называемыя областныя слова, нерѣдко общія весма различнымъ и отдаленымъ другъ отъ друга говорамъ и мѣстностямъ, вошли въ этотъ словарь, и притомъ, какъ замѣчено было кѣмъ-то съ крайнимъ изумленьемъ, нерѣдко рядкомъ съ самыми крутыми французскими словами, кои, въ азбучномъ порядкѣ, пришлись бокъ-о-бокъ съ вятскими и рязанскими. Но не я вводилъ первые въ печатный языкъ, и не моя воля изгнать ихъ; а куда же я ихъ дѣну, коли не на свое мѣсто, по азбукѣ?

И такъ, этотъ вопросъ не заставилъ дѣлателя призадуматься: слова, речи и обороты всѣхъ концевъ Великой Руси, для изученья живаго языка, должны войти въ словарь, но не для безусловнаго включенія ихъ въ письменую речь, а для изученья, для знанія и обсужденія ихъ, для изученія самого духа языка и усвоенія его себѣ, для выработки изъ него постепенно своего, образованаго языка. Читатель, а тѣмъ паче писатель, сами разберутъ, что и въ какомъ случаѣ

можно принять и включить въ образованый языкъ. Но нашлись другія заботы, другое раздумье, которое рѣшить было не такъ легко и просто: какой видъ придать словарю, какъ его обработать, въ какомъ, изъ принятыхъ для словарей, порядкѣ?

Одноязычные словари доселѣ составлялись двояко: либо всѣ, безъ изъятія, слова подбирались сподрядъ въ азбучномъ порядкѣ, и каждое слово объяснялось по себѣ, будто иныхъ прочихъ и не бывало, либо слова́ подбирались цѣлыми ватагами подъ одинъ общій корень.

Первый способъ крайне тупъ и сухъ. Самыя близкія и сродныя реченья, при законномъ измѣненіи своемъ на второй и третьей буквѣ, разносятся далеко врозь, и томятся тутъ и тамъ въ одиночествѣ; всякая живая связь речи разорвана и утрачена; слово, въ коемъ не менѣе жизни какъ и въ самомъ человѣкѣ, терпнетъ и коснѣетъ; одни и тѣ же толкованія должны повторяться нѣсколько разъ; читать такого словаря нѣтъ силъ, на десятомъ словѣ умъ притупѣетъ и голова вскружится, потому что умъ нашъ требуетъ во всемъ какой нибудь разумной связи, постепенности и послѣдовательности. Притомъ, на какую потребу идетъ такой словарь? Мертвый списокъ словъ не помощь и не утѣха; одноязычный словарь пишется не для школьниковъ и не для иноземцевъ, и потому развѣ изрѣдка только рускому человѣку могло бы случиться отыскивать встрѣченое гдѣ либо, неизвѣстное ему, руское слово, и одинъ этотъ, довольно рѣдкій, случай, не вознаградилъ бы, ни трудовъ составителя, ни даже самой покупки словаря.

Второй способъ, корнесловный, очень труденъ на дѣлѣ, потому что знаніе корней образуетъ уже по себѣ цѣлую науку и требуетъ изученія всѣхъ сродныхъ языковъ, не исключая и отжившихъ, и при всемъ томъ основанъ на началахъ шаткихъ и темныхъ, гдѣ безъ натяжекъ и произволу не обойдешься; сверхъ сего порядокъ корнесловный, при отысканіи словъ, предполагаетъ въ писателѣ и въ читателѣ не только равныя познанія, но и одинаковый взглядъ и убѣжденія, на счетъ отнесенія слова къ тому либо другому корню. Въ такомъ словарѣ, не только *брать*, *бранье*, *бирка и бирюлька* войдутъ въ одну общую статью, но тутъ же будетъ и *беремя*, и *собирать*, *выбирать*, *переборъ*, *разборчивый*, *отборный*, и однимъ словомъ, въ каждую статью, подъ общій корень, войдетъ чуть ли не вся азбука. Это требуетъ особаго, объемистаго указателя, и заставляетъ отыскивать каждое слово по дважды, а потому и докучаетъ и утомляетъ. Корнесловный словарь можетъ только повершить рядъ словарей вполнѣ обработанаго розысками языка, какъ особый ученый трудъ, по заготовленымъ запасамъ; но, какъ противоположная азбучному словарю крайность, онъ для обиходу также не удобенъ.

Обсудивъ все это и сдѣлавъ нѣсколько неудачныхъ попытокъ въ томъ и другомъ родѣ, составитель снова обратился къ азбучному порядку, не видя иного исходу изъ этой раздорожицы. Вѣдь словари на всѣхъ языкахъ составлены же этимъ порядкомъ, стало быть это находятъ удобнымъ..... беру опять такой словарь въ руки, перелистываю его день, и другой—но наконецъ, съ тревожнымъ чувствомъ, откладываю его въ сторону. Нѣтъ, такой словарь мнѣ не рука. Какъ я его пущу въ дѣло, какъ вызову изъ него и отрою всѣ сокровища, сокрытыя въ двухъ доскахъ? Найти сло́ва, котораго у меня не хватаетъ, я не могу; просмотрѣть сряду слова́ самыя близкія и сродныя, что бы освоиться съ основнымъ значеніемъ словъ этого корня, отыскать подъ общимъ, родовымъ понятіемъ нужныя мнѣ выраженья, оглянуть законъ и порядокъ словопроизводства, чтобы осмыслить речь свою,—не могу, все раскинуто врозь; однимъ словомъ, это не словарь, а то, что называютъ *вокабулами*, это списокъ, сборникъ словъ, для затверженія наизусть, подизка словъ, безъ связи и смысла, для крайне ограниченаго употребленья, и болѣе для иностранца, чѣмъ для рускаго.

Но вглядываясь въ эти бесконечные столбцы словъ, видишь наконецъ, что съ небольшою перетасовкой, и за исключеньемъ малаго числа реченій, примѣшавшихся со стороны и забившихся, по азбучному праву, промежъ чужой имъ семьи, всѣ остальныя, цѣлыми купами, показываютъ очевидную семейную связь и самое близкое родство; устранивъ понятіе о корняхъ, въ томъ широкомъ смыслѣ, какъ ученые его понимаютъ, никто, напримѣръ, не усомнится, что *стоять*, *стойка* и *стояло* одного гнѣзда птенцы; да сверхъ того, у нихъ и первыя три начальныя буквы одинѣ и тѣже; а между тѣмъ они, по четвертой буквѣ своей, разнесены врозь (Слов. Акад.) на семь печатныхъ столбцевъ! Разматривая эти родственыя отношенія ближе, мы находимъ, что такая связь представляетъ въ нашемъ языкѣ особый и общій законъ, который даетъ намъ неизмѣнныя правила образованія словъ

звеньями, цѣпью, гроздами, также точно, какъ мы, по общему правилу, образуемъ отъ глагола причастія, а отъ нихъ наречія.

Въ самой вещи, не вдаваясь ни въ розыски о корняхъ, ни въ умствованія о томъ, какая часть рѣчи родилась прежде, а какая послѣ, мы видимъ въ языкѣ своемъ слѣдующую, не подлежащую сомнѣнію, связь и сродство словъ:

Глаголъ, въ одномъ, въ двухъ или трехъ, а иногда и четырехъ видахъ, съ причастіями своими (прилагательными), наречіями отъ нихъ и существительными на *ость*; тотъ же глаголъ, съ окончаніемъ на *ся*; тотъ же глаголъ, съ замѣною въ концѣ буквы *и* буквою *ь*; четыре имени (иногда менѣе, изрѣдка болѣе), выражающія дѣйствіе по глаголу, а два изъ нихъ также самый предметъ; отъ одного до пяти прилагательныхъ, удерживающихъ все то же понятіе глагола, но разнообразящихъ приложеніе окончаніями своими; наречія отъ сихъ прилагательныхъ; существительныя отъ нихъ, означающія свойство, состояніе по нимъ; еще имена, выражающія не дѣйствіе, а предметъ, какъ слѣдствіе дѣйствія, и самого дѣятеля, лицо; еще прилагательныя, отъ этихъ именъ, и наконецъ, иногда, еще глаголъ, съ какимъ либо особымъ оттѣнкомъ отъ значенія глагола начальнаго, чѣмъ и повершается весь кругоборотъ словъ одной семьи.

Здѣсь означены только главные члены цѣлаго поколѣнія, а въ иной семьѣ попадается еще много промежуточныхъ, какъ видно изъ любой статьи нашего словаря. Сюда относятся имена втораго колѣна, на *акъ*, *ецъ*, *ышь*, *рокъ*, *инка*, *инка*, также наречія (кромѣ произведеныхъ отъ прилагательныхъ) двухъ видовъ: своеобразныя (*торчмя*) и творительнымъ падежемъ (*торчкомъ*) и пр. и затѣмъ наконецъ слова сложныя, составныя. Замѣчательна легкая подвижность этихъ построеній и жизненая связь ихъ со смысломъ: Гдѣ только дозволяетъ смыслъ, тамъ отъ глагола можетъ быть образовано требуемое слово, по неизмѣнному правилу; а гдѣ такое образованіе противно духу языка или самому смыслу, тамъ языкъ нашъ упорно отъ сего отказывается, а будучи изнасилованъ, даетъ слова тяжелыя, противныя слуху и чувству, безо всякой силы и значенья. Вотъ почему мы, заглушивъ въ себѣ природное, безсознательное чутье къ своему языку, лишаемся и силы и способности владѣть имъ и впадаемъ въ оскорбительныя для духа языка, мертвящія ошибки. Слово *мертвящій* напомнило мнѣ именно одинъ изъ такихъ примѣровъ: Думая не на своемъ языкѣ передавая мысли свои въ переводѣ, мы невольно ищемъ словъ, подходящихъ складомъ къ реченіямъ иноязычнымъ; намъ, напримѣръ, понадобилось образовать, изъ прилагательнаго *мертвый*, имя, придавъ ему еще особый оттѣнокъ значенія, не умершаго, а окованаго мертвящею силой, оцѣпенѣлаго; по примѣру: *спертость*, *черствость*, надо бы сказать *мертвость*; но мы на грѣхъ на этотъ примѣръ не напали, а взяли за образецъ: *бренность*, *откровенность*, и пустили въ ходъ словцо *мертвенность*. Неправильное образованіе этого слова деретъ ухо, да сверхъ того, окончаніе *ость* почему-то противится требованію выразить состояніе обмершаго, а выражаетъ исконное состояніе; вотъ почему и *мертвость*, образованое правильно, не совсѣмъ отвѣчаетъ дѣлу; для выраженія этого понятія, надо было бы взять слово иного образованія и окончанія, и сказать: *мертвѣзна*, и оно бы высказало ясно то, что было на умѣ писателя. Не сдѣлаются ли отношенія эти яснѣе, не усвоимъ ли мы себѣ легче утраченый нами духъ языка, при томъ гнѣздовомъ или семейномъ порядкѣ составленія словаря, какой читатели видятъ нынѣ передъ собою?

При расположеніи словъ гнѣздами, я обычно начинаю съ глагола, но иногда имя взяло въ гнѣздѣ своемъ такой перевѣсъ, что пущено впередъ. Есть много случаевъ, гдѣ глаголъ устарѣлъ, или даже вовсе утраченъ, а производныя слова полнымъ чередомъ сохранились. Это впрочемъ все равно, законъ языка таковъ, что одно вовсе не можетъ быть безъ другаго, и не только глаголъ или имя, но и все гнѣздо словъ такъ сказать появляется заразъ. Коли есть глаголы: *ходить*, *сидѣть*, *лежать*, то есть и *ходъ*, *хожденье*, и *сидка*, *сидѣнье*, и *лежки*, *лежанье* ипр. Поставлю ли я напередъ: *основывать*, *основать*, и уже затѣмъ: *основыванье*, *основанье*, *основъ*, *основа*, или начну съ *основъ*, все послѣ глагола должны слѣдовать имена, выражающія дѣйствіе его, а частію и предметъ, и выпустить здѣсь одно изъ нихъ, принятое за родоначальника семьи, неудобно, а оно должно бы повториться; затѣмъ слѣдуетъ и вся ватага прочихъ частей рѣчи, какъ показано было выше. Въ одиночествѣ стоятъ только слова чужія или захожія, если они не усвоены и не передѣланы, со всѣмъ потомствомъ своимъ, на рускій ладъ, также иныя наречія, предложныя слова, да числительныя имена и частицы. Изъ тѣхъ и другихъ впрочемъ нерѣдко также образуются

глаголы, раждающіе, по общему закону языка, цѣлый рядъ словъ производныхъ. Изъ *три* выходитъ *троить*, изъ гл. *троить*: *троеніе*, *тройной*, *тройка*, и пр. изъ *ахъ* или *охъ*, дѣлается *ахать*, *охать*, а затѣмъ: *ханье*, *ахальный*, *ахала*, *ахальщикъ* ипр. Эта семья или гнѣздо словъ полнѣе у предложныхъ глаголовъ, кои вобще выражаютъ понятіе точнѣе, опредѣлительнѣе, прикладнѣе, а потому и болѣе слышны въ рѣчи.

Кажется, будущая граматика наша должна будетъ пойти симъ путемъ, то есть, развить напередъ законы этого словопроизводства, разумно обнявъ духъ языка, а затѣмъ уже обратиться къ разсмотрѣнію каждой изъ частей рѣчи. Въ дѣлѣ этомъ такая жизненая связь, что брать для изученія и толковать отрывочно части стройнаго цѣлаго, не усвоивъ себѣ напередъ общаго взгляда, то же самое, что изучать строеніе тѣла и самую жизнь человѣка по раскинутымъ въ пространствѣ волокнамъ растерзаныхъ членовъ человѣческаго трупа. Какъ вѣрно схвачена была И. С. Аксаковымъ, при разсмотрѣніи имъ глаголовъ, эта жизненая, живая сила нашего языка! глаголы наши никакъ не поддаются мертвящему духу такой граматики, которая хочетъ силою подчинить ихъ однимъ внѣшнимъ признакамъ; они требуютъ признанія въ нихъ силы самостоятельной, духовной, и покорясь только ей, подчиняются разгаданымъ внѣшнимъ признакамъ этой духовной силы, своего значенія и смысла. Такъ и самый человѣкъ никакъ не покорялся вещественому взгляду ученыхъ, отводившихъ ему мѣсто въ животной природѣ по зубамъ и ногтямъ, а сталъ послушно на свое мѣсто, когда положили въ основу бытія и различія его: разумъ, волю и бессмертную душу!

И такъ, вотъ тотъ порядокъ, то устройство словаря, на которое составитель рѣшился: собрать по семьямъ или гнѣздамъ всѣ очевидно сродственыя слова, устранивъ однако же предложныя, и тѣ производныя, въ конхъ измѣняются начальныя буквы; это попытка на способъ средній, между *голословнымъ* и *корнесловнымъ* словарями. Въ азбучномъ порядкѣ, для отыскивающихъ извѣстное слово, есть указанія, гдѣ его искать, и кажется, съ небольшимъ соображеніемъ и навыкомъ, это никого не затруднитъ.

Причастія и дѣепричастія пропущены въ словарѣ, для сокращенія объема, какъ извѣстныя, по граматикѣ, части глаголовъ; но въ сущности, *окруженый* и *округленый* конечно не ближе въ родствѣ съ глаголомъ своимъ, чѣмъ *округленіе* или *окружный*; и если прлг. *округляемый* также подразумѣвается въ глаголѣ *округлять*, то *округляемость*, какъ свойство, способность быть округляему, требуетъ въ словарѣ своего мѣста. Увеличительныя, умалительныя ипр. показаны иногда, въ примѣрахъ, а краснымъ словомъ тогда только, когда за ними есть особое значенье, или когда они обратились въ самостоятельныя слова, утративъ производный смыслъ, какъ ипр. *рука* и *ручка*, *клѣть* и *клѣтка* ипр.

Многіе глаголы пополнены видами и, кажется, приведены въ болѣе ясный, отчетливый порядокъ, а спутываемые доселѣ въ словаряхъ, по сходству въ нѣкоторыхъ частяхъ своихъ, отдѣлены и объяснены, какъ напр. *выкатывать*, *выкатать бѣлье*; *выкатывать*, *выкатить бочку*; *выкачивать*, *выкачать воду*; *выкачивать*, *выкатить грывку*, выкроить, вырѣзать; вобще гл. *катать* и *качать*, *мѣшать* и *мѣсить* и другіе, особено съ предлогами, смѣшивались, и потому значеніе ихъ объяснялось темно и запутано. Показано также замѣчательное превращеніе глаголовъ, не измѣняющихъ при семъ ни одной буквы, а по одному только смыслу, изъ одного вида въ другой, напри. *Я сроду не выхаживалъ за городъ*: это граматики зовутъ видомъ многократнымъ; *я выхаживаю въ недѣлю весь городъ; выхаживаю, въ разсыльныхъ, по рублю въ день*, это видъ неокончательный или неопредѣленый.

Предложные глаголы нельзя было, по корнесловному порядку, присоединять къ простымъ или кореннымъ: это бы слишкомъ затруднило отысканіе ихъ, да притомъ многіе изъ нихъ сами наплодили такое обильное потомство, что требуютъ отдѣльнаго мѣста; но при каждомъ коренномъ глаголѣ показаны примѣры сочетанія его со всѣми подходящими къ нему предлогами.

При словахъ, гдѣ казалось полезнымъ указать на происхожденіе или родство ихъ, хотя такіе родичи нерѣдко, всилу азбучнаго порядка, разнесены другъ отъ друга, указаніе это сдѣлано въ скобкахъ, иногда въ видѣ намека и однимъ словомъ, а нерѣдко и съ вопросительнымъ знакомъ, какъ дѣло нерѣшеное. Но это не значитъ, чтобы такое слово признавалось корнемъ, ни даже ближайшимъ сродникомъ объясняемаго слова, а оба они сведены только рядомъ, въ чаяніи однородства ихъ, и указаніемъ этимъ два разрозненыя гнѣзда связываются промежнымъ звеномъ. Присемъ составитель словаря старательно избѣгалъ ошибочнаго производства (чему множество примѣровъ у Рейфа)

и боялся приговоровъ въ такомъ темномъ дѣлѣ. Ошибочная натяжка словъ къ чужому корню, по одному созвучію, много вредитъ изученію языка, лишая слово природной связи и жизни. Корнесловъ Шишкевича вообще составленъ гораздо основательнѣе Рейфа и съ русскимъ чувствомъ, но у него почти голый списокъ корней, безъ показанія относимыхъ къ нему словъ, что нерѣдко ставитъ читателя въ недоумѣнье; такъ напримѣръ, я не могу узнать, къ какому корню относитъ онъ *бирка* и *бирюлька:* подходящаго корня нѣтъ, а подъ *брать* показано одно только производное слово: *бремя*. Корня *бас* у него нѣтъ вовсе; куда же онъ относитъ *басый*, *баской*, *басить*, *басловка*, напр. это неизвѣстно.

Указанія на отечество чужихъ словъ у меня вообще неполны и поверхностны; не пускаясь глубоко въ корнесловіе своего, а тѣмъ менѣе чужихъ языковъ, составитель указываетъ только на ближайшій источникъ, на греческій, латынскій, французскій, нѣмецкій языкъ, откуда слово перешло къ намъ, хотя бы оно и было испанскимъ, арабскимъ, еврейскимъ или санскритскимъ. Еслибы пускаться въ такіе розыски, то всѣ почти французскія слова должны бы называться латынскими, готскими, кельтическими, а болѣе половины чисто русскихъ словъ пришлось бы отнести къ санскритскимъ. Я также, въ реченіяхъ науки или ремесла, большею частью не означалъ, съ какого языка взято слово; морскія выраженія голанскія и англійскія, горныя—нѣмецкія, военныя—нѣмецкія и французскія, врачебныя—латыскія и греческія напр. думаю, что это всякому извѣстно и что подобныя указанія, въ такомъ словарѣ, какъ мой, не важны.

Граматическія указанія въ словарѣ вообще скудны, потому что оказываются, то ничтожными и безполезными, то сбивчивыми и даже ложными; языкъ нашъ нынѣшней граматикѣ своей не поддается. Приложеніе сло́ва къ дѣлу, отношенія его въ построеніи рѣчи, управленіе или зависимость всюду объяснены примѣрами, и въ нихъ должно искать объясненія всѣхъ подобныхъ вопросовъ.

При объясненіи и толкованіи сло́ва вообще избѣгались сухія, безплодныя опредѣленія, порожденія школярства, потѣха зазнавшейся учености, не придающая дѣлу никакого смысла, а напротивъ, отрѣшающая отъ него высокопарною отвлеченностію. Передача и объясненіе одного слова другимъ, а тѣмъ паче десяткомъ другихъ, конечно вразумительнѣе всякаго опредѣленія, а примѣры еще болѣе поясняютъ дѣло. Само собою, что переводъ одного слова другимъ очень рѣдко можетъ быть вполнѣ точенъ и вѣренъ; всегда есть оттѣнокъ значенія, и объяснительное слово содержитъ, либо болѣе общее, либо болѣе частное и тѣсное понятіе; но это неизбѣжно, и отчасти исправляется большимъ числомъ тождеслововъ, на выборъ читателя. Каждое изъ объяснительныхъ словъ найдется опять на своемъ мѣстѣ, и тамъ, въ свою очередь, объяснено подробнѣе. Набирая однословы эти, собиратель, не призадумываясь, включалъ туда же и такъ называемыя областныя выраженья, кои, большею частію, могутъ войти въ общій расхожій запасъ, какъ это объяснено было выше. Не мѣшаетъ впрочемъ замѣтить, что зная языкъ свой въ крайне ограниченомъ объемѣ, въ предѣлахъ нынѣшней письменности, мы весма часто считаемъ областными, выраженія общія почти всей руской землѣ, потому что мы ихъ не знаемъ и что они доселѣ были чужды письменому языку.

Въ числѣ примѣровъ, пословицы и поговорки, какъ коренныя рускія изреченія, занимаютъ первое мѣсто; ихъ болѣе 30 тысячъ, и они напечатаны тою же искосью, какъ и всѣ примѣры. Для простаго словаря или словотолковника, ихъ мѣстами напизано слишкомъ много; ради примѣра, было бы достаточно двухъ или трехъ, а десятки можно бы выкинуть. Но я смотрѣлъ на это дѣло иначе: при бѣдности примѣровъ хорошей руской рѣчи, рѣшено было включить въ словарь *народнаго языка* всѣ пословицы и поговорки, сколько ихъ можно было добыть и собрать; кому онѣ не любы, тотъ легко можетъ перескочить черезъ нихъ, такъ какъ онѣ напечатаны косымъ наборомъ, а иной, можетъ быть, вникнувъ въ этотъ дюжій складъ рѣчи, увидитъ, что тутъ есть чему поучиться. Примѣровъ книжныхъ у меня почти нѣтъ, не потому чтобы я ими небрегъ, нѣтъ, я признаю это за недостатокъ словаря, а потому, что у меня не достало времени рыться за ними и отыскивать ихъ; для этого также нужны не дни, а годы.

Друзья совѣтовали было мнѣ отмѣчать ходячія реченія какимъ нибудь зна́комъ, для отличія ихъ, по первому взгляду, отъ прочихъ, сочиненыхъ примѣровъ; но, не говоря о томъ, что дѣло было уже опоздано, что часть словаря вышла уже безъ такихъ отмѣтокъ, онѣ бы меня и весма затруднили. Такой порядокъ или правило потребовало бы самаго рѣзкаго разгра-

ниченья, не только пословицъ, но и поговорокъ, отъ обычныхъ оборотовъ речи, кои между тѣмъ, въ живомъ языкѣ, незамѣтно взаимно сливаются, какъ и самыя пословицы переходятъ въ поговорки (см. *напутное слово* къ пословицамъ рускаго народа); провести между ними грани нельзя, ни же означить каждую изъ тѣхъ и другихъ особымъ зна́комъ; такъ же точно и простые обороты речи, приводимые всюду въ словарѣ въ видѣ примѣровъ, нельзя разграничить съ поговорками, переходящими исподволь въ одинъ только простой, условный оборотъ речи.

Почти то же должно сказать объ отмѣткѣ особымъ знакомъ словъ, вновь вносимыхъ въ словарь, не бывшихъ до сего въ обиходѣ. Въ красную строку, въ число реченій напечатаныхъ крупнымъ наборомъ, отъ строки, собиратель ставилъ только слова́ читаныя или слышаныя имъ; да и по самому устройству словаря, гдѣ въ голову каждаго гнѣзда поставленъ глаголъ или другое починное слово, нельзя было начинать статью словомъ сомнительнымъ или неизвѣстнымъ, и къ нему поднизывать слова́ обиходныя. Но, при толкованіяхъ, а иногда и въ числѣ производныхъ словъ, могли попадаться и такія, кои доселѣ не писались, а можетъ быть даже и не говорились. Я не могу провести такой строгой черты, между словами читаными или слышаными когда и гдѣ нибудь, и между сложившимися подъ перомъ, при истолкованіи другихъ словъ; это особено трудно при словахъ производныхъ, раждающихся по самому простому, общему закону, и при словахъ предложныхъ, коихъ никто не перечтетъ, и не составитъ списка бывшимъ и небывшимъ доселѣ гдѣ либо въ ходу. Кто выкуетъ какое нибудь словечко— какъ это водилось у насъ—приваривая одно слово къ другому, по греческому или церковно-славянскому образцу, тотъ конечно сознательно можетъ поставить при немъ въ скобкахъ ученое mihi; но кто, не занимаясь такимъ сочиненьемъ, а принимая всякое имя или глаголъ за начало, объясняетъ при нихъ и отродившіеся, по неизмѣнному закону, отростки или одногнѣздки, тотъ этого не можетъ. Онъ, неминуемо, иногда присвоилъ бы себѣ общее достояніе, или, наоборотъ, оставивъ слово, небывшее въ ходу, безъ отмѣтки, былъ бы обвиненъ въ подлогѣ. Вобще очевидно, что если писменый языкъ такъ мало розвитъ и обработанъ, что на него ссылаться нѣтъ возможности, то нѣтъ и ручательства, кромѣ добросовѣстности словарника, который лишенъ возможности указать, откуда имъ взято слово, небывшее до того въ печати. Вотъ причины, по коимъ надо было отступиться отъ такихъ указаній.

Желаніе собирателя было составить словарь, о коемъ бы можно было сказать: „Реченія писменыя, бесѣдныя, простонародныя; общія, мѣстныя и областныя; обиходныя, научныя, промысловыя и ремесленыя; иноязычныя усвоеныя и вновь захожія, съ переводомъ; объясненіе и описаніе предметовъ, толкованіе понятій общихъ и частныхъ, подчиненыхъ и сродныхъ, равносильныхъ и противоположныхъ, съ одно-(тожде)словами и выраженіями окольными; съ показаніемъ различныхъ значеній, въ смыслѣ прямомъ и переносномъ или иноречіями; указанія на словопроизводство; примѣры, съ показаніемъ условныхъ оборотовъ речи, значенія видовъ глаголовъ и управленія падежами; пословицы, поговорки, присловья, загадки, скороговорки ипр.„ На сколько сочинитель отсталъ отъ такой, вовсе непосильной, задачи, это самому ему извѣстно, ближе и короче чѣмъ кому либо иному; ему удалось только, въ предѣлахъ рамки этой, собрать кой-что и пополнить собраное разными отрывочными свѣденьями. Подготовки для такого труда нашлось маловато, а жизнь коротка, досугу и не хватитъ. Работая не лѣнясь, насколько отъ дѣлъ насущныхъ оставалось часу, этотъ собиратель сдѣлалъ, что смогъ; а еслибы еще, хоть десять человѣкъ, сдѣлали столько же, то сводъ десятка такихъ словарей конечно далъ бы въ итогѣ не то, что одинъ!

Можетъ быть словарю не слѣдовало давать громкаго названія „Толковаго Словаря, „а приличнѣе, и во всякомъ случаѣ скромнѣе, было бы назвать его: „Запасы для толковаго словаря;„ но это показалось неудобнымъ: вопервыхъ, заглавіе *опытъ* и *запасы* слишкомъ часто были придаваемы сочиненіямъ именно изъ одного только приличія, а вовсе не по убѣжденью; посему оцѣнщики наши извѣрились и судятъ съ одинаковою взыскательностью и по одной мѣркѣ, о книгахъ названыхъ опытомъ или запасомъ, и о тѣхъ, кои озаглавлены просто по содержанію, безъ такой скромной оговорки. Вовторыхъ, названія *опытъ* и *запасы* не идутъ къ сочиненію цѣльному и полному, не по содержанію конечно, а по объему; если словари, какіе были у насъ доселѣ, назывались не запасами, а словарями, то какъ же общій сводъ ихъ, съ прибавкою десятковъ тысячъ словъ, съ объясненіями и примѣрами гораздо болѣе полными и подробными, не назвать словаремъ?

Второй вопросъ: *толковый*. Стараясь принять значеніе каждаго слова, сперва, въ самомъ обширномъ смыслѣ его, объяснять затѣмъ значенія частныя, потомъ понятія подчиненыя, сродныя, противоположныя, сводить въ одну статью, семью или гнѣздо реченія одного начала или корня, поколику это согласуется съ азбучнымъ порядкомъ; указывая мѣстами на родство, связь и образованіе словъ, и стараясь придать всему этому взаимный смыслъ и толкъ человѣческой речи, составитель словаря полагалъ, что долженъ, хотя однимъ словомъ, намекнуть на эти особености. Вѣдь заглавіе должно же выражать, на сколько можно, смыслъ и духъ сочиненія, а самое слово *толковый*, въ весма недавнюю старину, означало именно то, что здѣсь хотѣлось высказать. По нынѣшнему, надо бы обойти слово это наборомъ речей въ двѣ строки, что для заглавія не совсѣмъ удобно. Сверхъ сего полагаю, что самое расположеніе словъ по гнѣздамъ, придающее цѣлому болѣе связи и смысла, даетъ и составителю право указать на особеность эту, и что *толковый* и въ семъ отношеніи прилично выражаетъ дѣло. Мнѣ было замѣчено, что-де стало быть всѣ прочіе словари бестолковы? Въ шутку, это замѣтить можно, но на дѣлѣ, *толковому человѣку*, *речи*, *книгѣ*, противополагается *бестолковый*, а *толковому словарю*, *нетолковый*.

Вмѣсто *рускаго*, сказано *великорускаго* языка: кажется, это будетъ точнѣе и правильнѣе; этимъ обозначена ширина объема: малоруское и бѣлоруское наречіе, не говоря уже о прочихъ славянскихъ языкахъ, а также церковный, и нашъ же рускій, обветшавшій, исключены, покрайности стали необязательны для словаря, а могли войти въ него кой-гдѣ, по неразрывной связи своей съ цѣлымъ, для поясненій и толкованій. Объемъ этотъ еще яснѣе означился словомъ *живаго*, которое и указываетъ на желаніе, захватить все то, что среди нынѣшняго великорускаго народа можно услышать или прочитать.

Такой объемъ очевидно включаетъ и выраженія мѣстныя, областныя, и чужія, принятыя изъ другихъ языковъ; первыя принадлежатъ народу, выросли на рускомъ корнѣ, много способствуютъ уразумѣнію и обогащенію языка, и приложены на обсужденіе и выборъ читателя, въ коемъ предполагается, какъ уже было сказано, не школьникъ, и не нѣмецъ, а любящій языкъ свой землякъ. О словахъ же иноземныхъ замѣчу, что если нынѣ и никакому словарнику не угоняться за прыткими набирателями и усвоителями всѣхъ языковъ запада, то покрайности въ словарѣ семъ, съ намѣреньемъ, не были опускаемы чужесловы, по двумъ причинамъ: вопервыхъ, словарникъ не законникъ, не уставщикъ, а сборщикъ; онъ обязанъ собрать и дать все то, что есть, позволяя себѣ развѣ только указанія на неправильность, уклоненія, и примѣры для замѣны дурнаго лучшимъ; вовторыхъ, долгъ его перевести каждое изъ принятыхъ словъ на свой языкъ, и выставить тутъ же всѣ равносильныя, отвѣчающія или близкія ему выраженія рускаго языка, чтобы показать, есть ли у насъ слово это, или его нѣтъ. Отъ исключенія изъ словаря чужихъ словъ, ихъ въ обиходѣ конечно не убудетъ; а помѣщеніе ихъ, съ удачнымъ переводомъ, могло бы иногда пробудить чувство, вкусъ и любовь къ чистотѣ языка.

Переводы эти многихъ соблазняютъ и вызываютъ на глумленье; признаёмся, что на это пенять нельзя: гдѣ только, въ примѣненіи малоизвѣстнаго сло́ва, видна натяжка, а тѣмъ болѣе во вновь образованомъ погрѣшность противъ духа языка, тамъ оно глядитъ рожномъ. Мы не совсѣмъ еще отстали отъ ошибочныхъ убѣжденій шишковскихъ временъ, что чужія выраженія должны переводиться дословно и заключать въ переводѣ именно всѣ тѣ понятія, какія находимъ въ первыхъ; обычай этотъ крайне затрудняетъ приисканіе равносильныхъ чужимъ рускихъ словъ; ухо, привычное къ *эманципаціи*, *цивилизаціи*, *гуманности*, не находитъ этихъ знакомыхъ звуковъ ни въ одномъ рускомъ словѣ, и потому, какъ ни переводи ихъ, все многіе будутъ отвѣчать: нѣтъ, это не то. Но сто́итъ только, принявъ, убусловить выраженіе, и оно будетъ именно то! Переводы буквальные, требующіе сварки двухъ-трехъ словъ, всегда почти бываютъ неудачны, потому что это противно духу нашего языка и что способъ этотъ даетъ слова́ неуклюжія, нерѣдко еще болѣе дикія, чѣмъ чужое слово, которое хотятъ имъ замѣтить; но коли народъ, не надрываясь умничаньемъ, безъ натуги, дастъ чему свою кличку, вѣрно произведенную отъ одного, главнаго понятія, то, воля ваша, одна только причуда и утрата вкуса и чувства къ своему языку могутъ чуждаться такихъ словъ. Весма трудно установить въ дѣлѣ семъ правую средину, не вдаваясь въ крайности: одни пытаются вводить слова́ не совсѣмъ удачно выбраные (нынѣ впрочемъ и это рѣдкость), другіе встрѣчаютъ ихъ разъ на всегда съ предубѣжденьемъ, весма часто основанымъ

на отчужденіи отъ некнижнаго языка. Но ради сего нельзя же, махнувъ рукой, покинуть дѣло; казалось бы, сознавая весь вредъ и все зло отъ наводненія и искаженія языка чужими реченіями, всякъ долженъ противиться этому по своимъ силамъ. Если предлагаемыя слова не сыщутъ одобренія и пріема у писателей, то можетъ быть дадутъ поводъ къ толкамъ и къ отысканію другихъ и лучшихъ словъ, и тогда цѣль наша очевидно будетъ достигнута. Замѣчу здѣсь однако же вторично, по поводу намека, коимъ старались заподо́зрѣть добросовѣстность собирателя, что въ переводахъ чужихъ словъ могутъ попадаться въ словарѣ изрѣдка вновь сочиненыя слова́, отдаваемыя на общій судъ, но въ красной строкѣ или въ числѣ объясняемыхъ словъ, *сочиненыхъ мною словъ пять*. Но даже и первыя, большею частію, не сочинены вновь, а они есть, но имъ можетъ быть доселѣ не было придаваемо именно этого частнаго значенья, или они вобще читателю не были извѣстны. Если я, напримѣръ, предложилъ, вмѣсто *автоматъ*, болѣе понятное рускому слово *живуля*, то оно не выдумано мною, хотя и не употреблялось въ семъ значеніи; оно есть напр. въ загадкѣ: Сидитъ живая живулечка на живомъ стулечкѣ, теребитъ живое мясцо (младенецъ сосетъ грудь).

Послѣ сего понятно, для чего выраженія рускія, при объясненіи ихъ, между прочимъ, толкуются также и наоборотъ болѣе или менѣе принятыми чужесловами: не для того, конечно, что бы свое слово замѣнить чужимъ, а напротивъ, что бы указать или напомнить, какимъ рускимъ словомъ можетъ быть замѣнено иноземное, не рѣдко читателю болѣе знакомое, чѣмъ свое, родное. Первое найдется впрочемъ и на своемъ мѣстѣ, гдѣ должно быть объяснено подробнѣе.

Надо также сказать нѣсколько словъ о правописи, принятой въ словарѣ. Это дѣло у насъ задача трудная; покуда пишешь сплеча (вотъ и спотычка: иной пишетъ *съ плеча*, хотя наречію *сплеча* усвоено вовсе иное значенье, чѣмъ рѣчи *съ плеча*; напрм. *сыми мѣшокъ съ плеча*), такъ сходитъ съ рукъ на всякій ладъ, а какъ приходится отдать отчетъ себѣ и людямъ въ каждой буквѣ, да постановить общія и частныя правила, то нисколько не желая быть, ни новщикомъ, ни отщепенцемъ, вынужденъ однако же рѣшиться, въ сомнительныхъ случаяхъ, на то, либо на другое, по крайнему разумѣнію, и можетъ быть иногда невольно впадаешь въ крайности. Вотъ главнѣйшія, принятыя въ словарѣ правила:

1. Писать какъ можно ближе къ общепринятому произношенью, на сколько это дозволяютъ прочія, не менѣе важныя правила, и самый обычай.

2. Стараться сохранять, безъ натяжки, намекъ на производство, что бы наглядне́е осмыслить слово.

3. Не сдваивать буквъ, безъ прямой нужды, т. е. гдѣ говоръ этого не требуетъ настоятельно, и потому писать: *собраный*, *воображенье*; *низменый*, *подлиный*; также: *алопатія*, *граматика*, *абатъ*, *коректура*; буквы *р*, *с*, никогда не сдваиваются, какъ довольно твердыя по себѣ, почему и пишу: *касиръ*, и даже *рускій и Росія*. Но *непремѣнный*, *благосклонный* напр. требуютъ сдвоенія буквы *н*.

4. Въ слитныхъ предлогахъ *из*, *без*, *раз*, буква *з* иногда произносится и пишется *с*, какъ объяснено въ словарѣ, см. *без*.

5. Букву *ѣ*, въ коей былъ нѣкогда смыслъ и значенье, какъ и въ *юсь*, а нынѣ отживающую вѣкъ свой, нельзя выкинуть, по привычкѣ къ ней, но можно ее исподволь выжимать. Пишутъ *лѣкарь* и *лекарь*, *лѣчить* и *лечить*, и я беру второе, хотя другіе славянскіе языки и указываютъ, что, по старинному, *лѣкарь* и *лѣчить* правильнѣе. Если мы пишемъ *одежда* и *надежда* (и наоборотъ: *сѣдла*, *звѣзды*—сёдла, звёзды), то кчему писать *свѣдѣніе*, ссылаясь на церковное *вѣдѣти*, когда въ церковномъ же находимъ *рещи* и *речь*, и не вѣдомо кчему, пишемъ *рѣчь*, *варѣніе*? Съ чего взято писать *двѣнадцать*, говоря, напримѣръ, о двана́десяти мужикахъ? кчему даже и чужія слова, какъ *апрель*, обращать въ *апрѣль*? Словомъ, гдѣ нѣтъ настойчиваго требованья на *ѣ*, тамъ пишу *е*.

6. Гдѣ, по произношенью, можно, тамъ выкидываю *ь*, и пишу: *менше*, *денги*, *писмо*; а гдѣ нельзя, тамъ пишу: *мнѣ горько*, для отлики отъ: *дрова горятъ горко*.

7. Предложныя наречія, кажется, лучше соединять въ одно слово: *насквозь*, *подладь*, *наподхватъ* напр. это тѣмъ нужнѣе, что нерѣдко удареньe переходитъ на предлогъ, и что бы показать это, надо бы связать его соединительной черточкой (ударенье на односложномъ словѣ безъ смысла), которой у насъ не любятъ. Тамъ однако, гдѣ ударенье переходитъ на предлогъ, гдѣ указательная частица привѣшивается, или гдѣ два слова соединяются и получаютъ новое, особое значенье, тамъ лучше ставить эту черточку, какъ напр. *итти по́-воду*, *за́-рѣку*, *по́-хорошу миль*; а также: *лошадь-та*, *ребята-тѣ*, *мужикъ-этъ*; или названья: *земляной-ладанъ*, *калмыцкій-чай*, *мышій-горохъ*.

8. Въ чужихъ словахъ, мы не должны принимать правописанія иноземнаго, а должны писать слово, какъ оно произносится рускимъ, незнающимъ чужихъ языковъ; и если слово перенначено въ говорѣ на рускій ладъ, то тѣмъ и лучше, тѣмъ легче оно можетъ быть усвоено. Требованье, знать и соблюдать въ рускомъ языкѣ правописаніе испанское, италіянское, англійское, нѣмецкое, французское, турецкое — очевидно нелѣпо. Тамъ и самыя буквы произносятся иначе и въ такомъ видѣ слово не можетъ войти въ обиходъ.

При обработкѣ словаря своего, составитель его слѣдовалъ такому порядку: изучи по самому полному изъ словарей нашихъ, по академическому, онъ пополнялъ его своими запасами; эта же работа пополнялась еще словарями: областнымъ академическимъ, Бурнашева, Анненкова и другими, все это сводилось вмѣстѣ, на очную ставку, иногда, по словопроизводству, дѣлались справки у Рейфа и Шимкевича, и затѣмъ, собравъ слова по гнѣздамъ, составитель пополнялъ и объяснялъ ихъ по запискамъ своимъ и по крайнему своему разумѣнію, ставя вопросительные знаки, гдѣ находилъ что либо сомнительное.

Въ Академическомъ словарѣ показано 114, 749 словъ; за исключеньемъ изъ этого причастій, именъ умалительныхъ, увеличительныхъ, да словъ вовсе неупотребительныхъ и, по неуклюжему, нерускому складу, вовсе непригодныхъ, полагаю примѣрно въ остаткѣ 100 т. словъ; изъ прочихъ словарей добавлено, какъ полагаю примѣрно же, поболѣе того, что было откинуто, можетъ быть до 20 т.; сколько словъ затѣмъ пополнено вновь изъ записокъ моихъ, я смогу сказать только по окончаніи всего труда, но знаю, что ихъ будетъ никакъ не менѣе 70-ти и до 80-ти т. (*) не воображайте однако, что бы прибавка эта состояла вся изъ словъ коренныхъ, или неслыханныхъ доселѣ областныхъ выраженій; напротивъ, девять десятыхъ изъ нихъ простыя, обиходныя слова, не попавшія только доселѣ въ наши словари именно по простотѣ, по безвычурности и обиходности своей: словари набирались изъ книгъ, а книги пишутъ взбираясь на ходули и подмостки. Мы съ неба звѣзды хватаемъ, а подъ ногами ничего не видимъ.

Независимо отъ пополненаго, противу прочихъ словарей, числа словъ, много прибавлено объясненій, по различнымъ ихъ значеньямъ. Казалось неудобнымъ показывать число этихъ значеній рѣзкимъ ихъ раздѣленьемъ, цифрами, а потому они отдѣлены одно отъ другаго знáкомъ (‖), такъ, что слѣдующее за такимъ знáкомъ толкованье всегда относится къ ближайшему *красному* слову.

По неравному письму, широкимъ пробѣламъ и частымъ вставкамъ въ рукописи, нельзя вѣрно угадать объема ея, но, судя по первымъ выпускамъ, весь словарь можетъ занять до 300 листовъ печати, которая гораздо убористѣе печати Словаря Академіи, и тогда будетъ всего до 20 выпусковъ, считая по 15-ти листовъ. Первая половина, до буквы П, совсѣмъ отдѣлана, и успѣхъ выхода зависитъ отъ печатни, которая такою тщательною работой, въ шесть разныхъ наборовъ, требующей иногда до десятка правочныхъ оттисковъ, крайне затрудняется. Самая правка отымаетъ у сочинителя почти столько же времени, какъ составленье словаря: при всѣхъ подготовленыхъ запасахъ, работая сколько достаетъ силъ, онъ вновь отдѣлываетъ не болѣе двухъ печатныхъ листовъ въ мѣсяцъ, даже менѣе.

Первое признательное слово мое, по сему дѣлу, должно быть обращено къ словарямъ Академіи, общему, на коемъ весь трудъ основанъ, и областнымъ, коими запасы мои пополнены; затѣмъ, я долженъ сказать искреннее спосибо и всѣмъ прочимъ рускимъ словарямъ, служившимъ для справокъ и повѣрокъ.

Я обязанъ также благодарить всѣхъ, сообщавшихъ мнѣ въ теченіе послѣднихъ 25-ти лѣтъ, по разнымъ вызовамъ и частнымъ просьбамъ моимъ, сборники словъ, замѣтки, объясненія и запасы: назвать я могъ бы только немногихъ, упустивъ въ свое время записывать, для памяти, что и отъ кого получено. Изъ сотни именъ, я теперь не могъ бы вспомнить и десятка. Всѣ подачки эти растрижены на рубезки и разобраны по своимъ полосамъ, безо всякихъ отмѣтокъ. Надѣюсь, что такое упущенье съ моей стороны никого не заставитъ пожалѣть о сдѣланомъ добромъ дѣлѣ.

Помощниковъ въ отдѣлкѣ словаря найти очень трудно, и правду сказать, этого нельзя и требовать: надо отдать безмездно цѣлые годы жизни своей, работая не на себя, какъ батракъ. Такихъ помощниковъ или сотрудниковъ у меня и не было; мало того, по службѣ и жизни вдали отъ столицъ, даже почти не было людей, съ которыми бы можно было отвести душу и посовѣтоваться въ этомъ дѣлѣ. Въ семъ отно-

(*) На букву А дополнено 500 словъ, на Б. 2000; на В. 4800; на Г. 1200; на Д. 3330; на Е. 200; на Ж. 370; на З. 7230; на И. 3140; на К. 4210; на Л. 1220; на М. 2300; на Н. 9180; прочія еще не сочтены.

шеніи нельзя не помянуть мнѣ однако двухъ дружески ко мнѣ расположенныхъ людей, въ коихъ я находилъ умное и дѣльное сочувствіе къ своему труду: А. И. Дьяконова, уже покойника, бывшаго инспектора корпуса въ Оренбургѣ, и П. И. Мельникова, въ Нижнемъ. Но когда я первый правочный листъ словаря выслалъ Н. И. Гречу, чтобы онъ собща со мною порадовался началу успѣха завѣтнаго труда, то этотъ 75-ти лѣтній дѣлатель, не смотря на вражду мою съ граматикой, настоялъ на высылкѣ къ нему по почтѣ каждаго правочнаго листа, возвращая его съ поправками и замѣтками своими ко мнѣ, въ Москву: а когда я отговаривался, совѣстясь затруднять его такимъ нескончаемымъ трудомъ, то онъ отвѣчалъ: „Дайте мнѣ умереть за этой работой!“ Замѣтки этого заслуженаго уставщика граматы были мнѣ крайне полезны, охранивъ меня отъ многихъ промаховъ; и если онѣ не всѣ безусловно мною приняты, то это уже сдѣлано сознательно, или по необходимости, чтобы не нарушить цѣлости принятыхъ однажды, право или неправо, основаній. Поправки и замѣтки, какія впредь будутъ мнѣ собщаться радѣтелями о родномъ словѣ, будутъ прилагаться къ выпускамъ, какъ прибавленія, отъ имени собщителей.

Оканчивая симъ напутное слово свое, составитель обязанъ объявить, по какому случаю словарь его, вовсе неожидано, поступилъ въ печать.

По прибытіи его въ Москву, зимою на 1860-й годъ, Общество Любителей Руской Словесности, почтившее его уже до сего званіемъ члена своего, пожелало узнать ближе, въ какомъ видѣ обработывается словарь, и что именно уже сдѣлано. Отчетъ въ этомъ отдалъ онъ запискою, читаною въ засѣданіи общества 25-го февраля (за симъ прилагаемой) и напечатаной въ первой книжкѣ Руской Бесѣды за тотъ же годъ.

Горячо и настойчиво отозвалось на это все Общество, подъ предсѣдательствомъ покойнаго А. С. Хомякова, и тотчасъ же предложено было, не откладывая дѣла, найти средства для изданія словаря.

Дѣло составителя было при семъ заявить о всѣхъ затрудненіяхъ и неудобствахъ, какія онъ могъ предвидѣть, давно уже самъ обсуждая это дѣло: Словарь доведенъ только еще до половины, и сдвали прежде десяти или осми лѣтъ можетъ быть оконченъ; собирателю подъ 60 лѣтъ; изданіе станетъ дорого, а между тѣмъ, вѣроятно, не окупится; кому нуженъ неоконченый словарь?

Но нашлось нѣсколько сильныхъ и горячихъ голосовъ, и первымъ изъ нихъ былъ голосъ М. П. Погодина, устранившихъ всѣ возраженія эти тѣмъ, что если видѣть всюду однѣ помѣхи и препоны, то ничего сдѣлать нельзя; ихъ найдется еще много впереди, не смотря ни на какую предусмотрительность нашу; а печатать словарь надо, не дожидаясь конца его, и притомъ не упуская времени. Самая печать неминуемо должна продлиться нѣсколько лѣтъ, а потому будетъ еще время подумать объ остальномъ, лишь бы дѣло пущено было въ ходъ.

Тогда поднялся еще одинъ голосъ, А. И. Кошелева, съ другимъ вопросомъ: чего станетъ изданіе готовой половины словаря? И по отвѣту, что безъ трехъ тысячъ нельзя приступить къ изданію, даже расчитывая на нѣкоторую помощь отъ выручки, деньги эти были, такъ сказать, положены на столъ.

Оставалось заняться частностями дѣла и приступить къ печати. Выборъ, а за тѣмъ, частью, и отливка шести разныхъ наборовъ, и другія пріуготовленія печатни, скрали почти полгода; правка такой книги, какъ словарь, тяжела и мѣшкотна, а тѣмъ болѣе для одной пары старыхъ глазъ; вотъ причины медленности выхода словаря; но, что зависитъ отъ составителя, то конечно одна только смерть или болѣзненое одряхлѣніе его могли бы остановить начатое.

Англійскимъ наборомъ набраны слова въ красную строку, во главѣ гнѣзда или семьи своей; **египетскимъ**, всѣ прочія красныя слова каждаго гнѣзда, толкуемыя, но поставленыя въ строку; цицеро, самое толкованье словъ, прямой переводъ и значенье красныхъ словъ; *косымъ цицеро*, всѣ примѣры, въ томъ числѣ и пословицы, и поговорки инр; петитомъ, всѣ объясненія граматическія, замѣтки о языкѣ, о словопроизводствѣ, указанія на чужіе языки, на ремёсла, науки, искуства, сословія, также поясненіе пословицъ и оборотовъ речи, если объясненія эти не относятся до толкуемаго слова; замѣтки о обычаяхъ, для уразумѣнія примѣровъ или самихъ толкованій инр. Частица или, напечатаная сплошнымъ наборомъ, цицеро, означаетъ: все равно, одно и то же; или, петитомъ, въ толкованіи, значитъ: либо, т. е. разницу; однословы, въ красной печати, мѣстами отдѣлены этой же частицей, въ первомъ значеніи ея. *Петитъ косой* показываетъ мѣстность, гдѣ слово въ ходу (а иногда только гдѣ оно записано, слышано, хотя изъ этого не слѣдуетъ, что бы оно не было извѣстно и въ другихъ мѣст-

ностяхъ, какъ яснѣе видно изъ прилагаемаго ниже обзора рускихъ наречій или говоровъ), также слова́ старинныя и церковныя; имъ же на́браны примѣры предложныхъ глаголовъ, при всякомъ простомъ глаголѣ, и наконецъ, онъ встрѣчается въ прямомъ петитѣ, для отлики, какъ вобще употребляется искось.

Поперечный отдѣлъ (‖) отдѣляетъ другое значеніе сло́ва, за раздѣломъ симъ объясняемое; звѣздочка (*) показываетъ иноречіе, иносказательное, переносное, окольное значенье слова; вопросительный знакъ (?), если онъ не въ порядкѣ речи, сомнѣнье; онъ поставленъ у всѣхъ словъ, коихъ правильность, или даже самая бытность, въ томъ видѣ, какъ они написаны, сомнительны, или гдѣ толкованье, объясненіе раждало недовѣрчивость. Скобки, кромѣ своего обычнаго значенья, включаютъ цѣлыя слова и даже речи, либо слоги и буквы, добавочныя либо замѣнительныя, какъ это довольно ясно изъ смысла речи; такъ напр. въ поговоркѣ: Пословица не мимо (не даромъ) молвится, вставка означаетъ, что замѣстъ не мимо, иногда говорятъ: не даромъ; а въ словахъ: га(о)лдить, взра(о)щать, втерпеж(ь)ъ ипр. что говорятъ и пишутъ такъ и сякъ, что поставленое въ скобки можетъ замѣнить отвѣчающій ему слогъ или букву. *Во(о)бражать*, означаетъ, что пишутъ *во-*, и *воо-*, или что двойное *о* здѣсь лишнее. Такъ какъ словарь мой предназначенъ для рускихъ, то въ этомъ дѣлѣ кажется не можетъ вытти недоумѣній.

Значенье удареній всякому извѣстно; въ немногихъ случаяхъ они опущены по ненадобности или по недосмотру, а съ намѣреньемъ, тамъ только, гдѣ ударенье сомнительно или произвольно, и по обычаю переносится туда и сюда. Два ударенья, на одномъ словѣ, означаютъ, что говорится двояко (*).

Сокращенія приняты обычныя и понятныя, болѣе по граматикѣ: м. мужескій родъ, ж. женскій, ср. средній, об. общій; но общими же (об.), не по роду, а по смыслу, по значенью своему, отмѣчены отглагольныя имена короткаго, рускаго (не славянскаго) окончанія, какъ ипр. *ломъ* и *ломка*, *выборъ* и *выборка* ипр. объяснимъ это примѣромъ: Отъ гл. *оговаривать*, *оговорить*, прямо выходятъ имена: *оговариванье*, *оговоренье*, *оговоръ* и *оговорка*; первое, по значенью своему, можно назвать *длительнымъ*, второе *окончательнымъ*; а два послѣднія *общими*, т. е. одинаково отвѣчающими тому и другому значенью, что въ словарѣ и показано при такихъ словахъ отмѣтками: дл. ок. об. Далѣе: ч. число, ед. единственое, мн. множественое, собр. собирательное; мнгкр. однкр. многократное, однократное; прочія сокращенья, какъ: сщ. прл. гл. нар. прдл. со. прч. мѣст. ипр. означающія извѣстныя части речи, понять не трудно.

Губерніи также означены сокращенно: *ряз. мск. каз. тмб.* ипр. а иногда при нихъ и уѣздъ, отдѣленый не точкою, а черточкою, какъ: *кстр-кол. арх-шнк.* ипр. Въ случаѣ сомнѣнія насчетъ уѣзда, любой старый календарь, въ своей росписи городамъ, разрѣшитъ недоумѣнье. Нерѣдко мѣстность сло́ва, общая цѣлому краю, означена только страною свѣта, считая отъ Москвы: *сѣв.*, сѣверное наречіе или новгородское, въ своемъ общемъ, обширномъ смыслѣ; *юж.*, южное, рязанское, къ коему относится и речь всѣхъ сосѣднихъ губерній; *вост.*, восточное или владимірское, общее всему краю этому, не исключая и Сибири; *запд.* западное, смоленское, отъ Бѣлой-руси, идущей полосою по ляшскимъ предѣламъ, до столкновенія съ Малою-русью. Здѣсь названія: *сѣверное*, *восточное* и *западное* сполна отвѣчаютъ дѣлу, но *южное* не столь опредѣлительно, и даже иногда сбивчиво, относясь не къ рязанскому наречію, а къ малорускому, которое отзывается въ Курскѣ, Воронежѣ, Орлѣ ипр.

Слова́ церковныя и старинныя отмѣчены: *стар. црк.*; а указанія на другія языки: греч. лат. фрн. англ. нѣм. бѣлрс. малрс. татр. ипр. тѣмъ же наборомъ сдѣланы, въ сокращеніи, указанія на науки, ремесла: физ. хим. матм. воен. морс. фабрч. горн. кузн. столр. ипр. Не менѣе понятны сокращеныя отмѣтки: пѣс. сказ. шутч. бран. ипр.

Кончая напутное слово свое этими сухими и скучными объясненіями, составитель словаря еще разъ благодаритъ отъ души всѣхъ любителей сло́ва, доставившихъ ему запасы или замѣтки, и усердно проситъ всякаго собщать ему и впредь, на пользу дѣла, пополненія къ словарю, замѣчанія и поправки, на сколько что кому доступно.

Влд. Ив. Даль.

Іюнь, 1862.

Москва, въ Кудринѣ, домъ Иваненка.

(*) Сѣверный и восточный великорускіе говоры всегда почти держатся одного ударенья (на первые и средніе слоги), а южный и западный другаго (на средніе и послѣдній); Москва болѣе держится втораго, а Питеръ не рѣдко своего третьяго, нѣмецкаго. Такъ слово *робить*, не только на Украйнѣ, но и на всемъ югѣ отъ Москвы, произносится *робить*; а на сѣверѣ, гдѣ оно въ большомъ ходу, *рóбить*. Сюда же относятся: *ворóта* и *воротá*, *далéко* и *далекó*, *высóко* и *высокó* ипр. Въ говорѣ новгородскомъ встрѣчаемъ мѣстами довольно странный, по нѣкоторымъ признакамъ старинный, переносъ ударенья на первый слогъ, противоположно польскому и наперекоръ общепринятому, какъ напр. *тéдрогъ*, *ни-дóдного*, *дкрестясь* ипр.

II.

О РУСКОМЪ СЛОВАРѢ.

ЧИТАНО ВЪ ОБЩЕСТВѢ ЛЮБИТЕЛЕЙ РОСІЙСКОЙ СЛОВЕСНОСТИ,

ВЪ ЧАСТНОМЪ ЕГО ЗАСѢДАНІИ 25 ФЕВРАЛЯ И ВЪ ПУБЛИЧНОМЪ 6 МАРТА, 1860 г.

Господа, въ послѣднее засѣданіе Вы потребовали отъ меня, по живому сочувствію къ дѣлу, отчета въ трудѣ моемъ, въ словарѣ, надъ которымъ я вѣкъ свой работаю. Исполняю Ваше желанье.

Словарю дано названье: *Словарь Живаго Великорускаго Языка*; въ него должна бы войти вся живая речь нынѣшняго великорускаго поколѣнія; Малая и Бѣлая Русь исключены: это особыя наречія. Нѣкоторыя слова изъ нихъ, перейдя на дѣлѣ въ смежныя великорускія области, вошли однако и въ словарь.

Вовсе устарѣлыя реченья исключены, если только особыя уваженія не заставили объ нихъ упомянуть; но много старинныхъ словъ и понынѣ живутъ въ народѣ, хотя ихъ мало знаютъ, и они приняты и въ словарь.

Церковный языкъ нашъ исключенъ; но приняты всѣ выраженія его, вошедшія въ составъ живаго языка, также обиходныя названья предметовъ вѣры и церкви. И славянскихъ словъ встрѣчаемъ мы нѣсколько въ речи народной, особено съ малорускаго, а затѣмъ и на самомъ сѣверѣ и сѣверовостокѣ.

При тщательномъ сборѣ народныхъ реченій, не вносились однако въ словарь умничаньемъ искаженыя, и столь удачно прозваныя *галантерейными*, выраженія полукупчиковъ, сидѣльцевъ, разночинцевъ и лакеевъ, какъ напр. *патретъ*, *кіятеръ*, *полухмахтеръ* пр.

Главное вниманье обращалось на языкъ простонародный. Въ языкѣ нашемъ нѣтъ такихъ говоровъ, каковы областныя наречія западной Европы, гдѣ искаженое на особый ладъ произношенье, взапуски съ мѣстными, нигдѣ болѣе неслыханными выраженіями, вовсе затемняютъ коренной языкъ. Речь наша всюду одинакова; уклоненія отъ нея такъ ничтожны, что многими и не замѣчаются. Главная отлика, это *высокій* и *низкій* говоръ, наклонность къ согласной *а* или *о:* первая свойствена югу и западу отъ Москвы; вторая, сѣверу и востоку. Строй и складъ речи, граматика, одинакова всюду; и потому, скажу ли я: «съ Масквы́, съ пасáда, съ авашнóва ря́да», какъ о́кальщики дразнятъ подмосковцевъ, или: «бóлого въ Володимерѣ, стокáнъ испить—голова болитъ,» какъ рязанцы приговариваютъ соперникамъ своимъ въ плотничествѣ, или даже: «ёнъ хóдитъ, гуля́итъ, бáтьку памина́итъ», какъ дразнятъ самихъ рязанцевъ, а еще болѣе курянъ, мы и то, и другое, и третье понимаемъ одинаково, и безъ запинки перекладываемъ на свою, среднюю, по произношенью гласныхъ, речь, не переводя словъ, а только смягчая въ говорѣ рѣзкія крайности. Но въ малорускомъ: «нехай и чертъ, абы не москаль», и въ бѣлорускомъ: «янá мѣсиць, у сiяну лѣпiць,» слышится уже нѣчто вовсе чужое. Въ Малоросіи и граматика своя, отчасти славянская; въ Бѣлорусіи она также уклоняется отъ нашей и отчасти даже сближается съ польскою.

Вотъ почему народныя словá наши прямо могутъ переноситься въ письменый языкъ, никогда не оскорбляя его грубою противу самого себя ошибкою, а напротивъ, всегда направляя его въ природную свою колею, изъ которой онъ у насъ соскочилъ, какъ паровозъ съ рельсовъ; они оскорбятъ развѣ только изрусѣвшее ухо чепорнаго слушателя. Что дѣлать, надо вынести на себѣ негодованье его; миновать нельзя. Языкъ нашъ, для потребностей образованаго круга, еще не сложился; нѣоткуда взять тѣхъ *салонныхъ*—нынѣ уже не говорятъ *гостíнныхъ*—выраженій, которыхъ отъ насъ требуютъ: есть только, обрусѣвшій по виду между нищущей братіею, латино-французко-нѣмецко-англійскій языкъ, да свой природный, топорный, напоминающій ломовую работу, квасъ и ржануху. Надо прислушаться къ нему, изобиходить и обусловить его, не ломая, не искажая, тогда онъ будетъ хорошъ.

Мы до того шатко знаемъ языкъ свой, что вздумавъ порусить, пишемъ—какъ читалъ я еще на дняхъ—*позорище* вм. *поприще*, *причалить* вм. *пристать*, *обыденный* вм. *обиходный*, *обознаться* вм. *опознаться* пр. Такихъ примѣровъ отыщутся не сотни, а тысячи.

Мы жалуемся, что слова́ наши долги и жестки; частію, можетъ быть; но тѣмъ путемъ, какимъ мы нынѣ идемъ, мы этого не поправимъ. Съ другой стороны, ужъ не сваливаемъ ли мы съ больной головы на здоровую? Гдѣ эти семипядепныя слова, съ толкотнею четырехъ согласныхъ сподрядъ, въ народѣ? Народъ не говоритъ: *предохранительная* оспа, а говоритъ: *охранная*; не говоритъ: *драгоцѣнные* каменья, а *дорогіе*; не говоритъ: *по воспрепятствовавшимъ обстоятельствамъ*, а говоритъ: *сталась по́мха, помѣха*. Ужъ не сами ли мы сочиняемъ, хоть бы напримѣръ слова́, какъ *собственность*, вытѣснивъ имъ слово *собь*, и *собственый*, замѣнивъ имъ слово *свой*? не сами ли мы ломаемъ надъ собственымъ сочиненіемъ этимъ собственый свой языкъ и кадыкъ? Въ *собственномъ* домѣ —да почему же не въ *своемъ*? Или разносный съ почты не найдетъ меня въ *своемъ* домѣ?

Въ академическомъ словарѣ до 115/т. словъ; на какомъ языкѣ вы найдете ихъ столько же? Откиньте 15/т., по разнымъ причинамъ лишнихъ или неумѣстныхъ, да прикиньте нѣсколько десятковъ тысячъ — не могу сказать сколько—нынѣ собранныхъ,—не говорю о десяткахъ же тысячъ, ни кѣмъ еще неподслушаныхъ, — ужели вамъ этого запасу мало? Если недостаетъ отвлечёныхъ и научныхъ выраженій, то это не вина народнаго языка, а вина дѣлателей его: такихъ выраженій нигдѣ въ народѣ не бывало, а они всегда и всюду образовались, по мѣрѣ надобности, изъ насущныхъ; потрудитесь, понапряжьтесь, прибирайте, переносите значеніе словъ изъ прямаго понятія въ отвлеченое, и вы на бѣдность запасовъ не пожалуетесь. Притомъ, повторяю, мы утверждаемъ на обумъ, и сами не знаемъ, что, у насъ есть, а чего нѣтъ.

Приведу нѣсколько примѣровъ.

Я не думаю изгонять словъ: *антиподъ, горизонтъ, атмосфера, эклиптика* и имъ подобныхъ, хотя они и довольно чужды нашему говору; но не утверждайте, чтобы ихъ не было на рускомъ языкѣ. *Горизонтъ—кругозо́рь и небосклонъ*—бредутъ, но они сочинены писмёнымъ, и потому въ нихъ слышится натяжка. *Небоскатъ* и *небозем*ъ получше, но и это слова́ составныя, на греческій ладъ. Рускій человѣкъ этого не любитъ. и неправда, чтобы языкъ нашъ былъ сроденъ къ такимъ сваркамъ: онъ выноситъ много, хотя и кряхтитъ, но это ему противно. Рускій беретъ одно, главное понятіе, и изъ него выливаетъ цѣликомъ слово, короткое и ясное. Обратимся же туда, гдѣ у рускаго человѣка передъ глазами просторъ, море, а не одна только потная полоса пашни, или елка, березка, да болото—какого вы тутъ захотѣли горизонта? Но, на Каспійскомъ морѣ, говорятъ: *зава́ись и закрой*, а на Бѣломъ: *озо́ръ* и *о́виль*. Воля ваша, а я не пойму, чѣмъ зава́ись, закрой, озо́ръ и о́виль хуже горизонта. На маломъ морѣ, гдѣ то-и-дѣло берега́ въ виду-и снова закрываются (завѣшиваются черни), сложились слова́: *зава́ись, закрой*; на большомъ, безбрежномъ,—слова́: *озо́ръ* и *о́виль*. Письменому нужно было, по европейски, спутать два слова, чтобы составить *кругозо́рь;* неграмотный сдѣлалъ то же, изъ одного: *о́виль, озо́рь*, тотъ же кругозоръ.

Резонанса, говорятъ, передать нельзя, и слово это даже должно произноситься съ пригнускою, тогда оно становится болѣе понятнымъ. Но народъ, у котораго не было францускаго гувернера, говоритъ: *отбой, голкъ, наголо́сокъ*, и понимаетъ другъ друга хорошо. *Наголо́сокъ* скрипки, рояли; *наголо́сокъ* залы, палаты—чѣмъ не резонансъ? *Адресовать* къ кому, по-руски: *насыла́ть*; *адресъ—насы́лъ* или *на́сылка*: пиши по *на́слу* или по *насылкѣ* такой-то. Не правно? ну такъ пишите *адресъ* и *резонансъ*, но, какъ *гуманисты* и *либералы*, дайте всякому свой просторъ и свободу, не невольте же и вы другихъ!

Если бы у насъ не было слова *кокетничать, кокетка*, то я бы по нимъ не тужилъ, какъ не тужу и о томъ, что у насъ нѣтъ *аману* и *пардону;* но первое есть, и въ избыткѣ. Выбирайте любое слово, смотря по оттѣнкамъ, изъ десятка : *заискивать , уюдничать , любезничать , прельщать; умильничать, жеманничать, миловзо́рить, миловѣдничать ; рисоваться , красоваться, хорошиться, казо́титься, пичу́жить;* сверхъ всего этого говорятъ: *нра́вить кого*, желать нравиться. Кокетку зовутъ: *прелестница, жеманница, миловидница, миловидка, красовитка, хорошу́ха* и *казо́тка*. Возмемъ и отвлеченое понятіе, напр. *индивидуальность — са́мость; эгоизмъ — самотность, самотство, самовщина.*

Хотите или нѣтъ *атмосферу* называть *міроко́лицею* и *колозе́мицею*, это ваша воля; но *инстинктъ*, по рускому звуку и двойному набору трехъ, непроизносимыхъ вкупѣ рускою гортанью, согласныхъ, долженъ бы замѣниться *побудкомъ*, какъ говорятъ на сѣверѣ, или *побудкою*, по восточному говору. *Инстинктъ* можно выговорить только западнымъ произношеньемъ буквъ *н, к, т*, то есть кончикомъ языка, а наше, полное, гортанное произношенье такого сло́ва не принимаетъ. Есть ли смыслъ въ этомъ, навязывать землѣ, цѣлому народу слова́, конхъ онъ, не наломавъ смолоду языка на чужой ладъ, никакъ выговорить не можетъ? *Гуманно* и *либерально* ли это? Чѣмъ *свѣчникъ* хуже *канделабра*? чѣмъ *истинникъ* не капиталъ, *про́тивень* не антиподъ, *сластопѣжка, сластникъ, сласте́на, солощавый*, не гурманъ? Почему бы *портье́ра* не *полсть, полстина, запо́нь, зава́ись* или *зава́сь*, или не *дверни́цы*? Чѣмъ *этажъ* лучше *яруса, жилья, связи*? Для чего мы переводимъ *карликовая береза*, что называется *сланкою, сланцемъ, е́рникомъ*? Почему *фіолетовый* лучше *синеа́лаго*, а *ранжевый—жарко́ва* ? Чѣмъ *діагональ* лучше *до́лони*?

Долонь—это прямая, связывающая два угла нàкось. Почему *эклиптика* не *солнопутье?* Для чего *эхо*, несклоняемое и потому намъ несродное, вытѣснило, не только *óтклик*ъ и *отголóсок*ъ, но даже *óтгул* и *голкъ?* Шумъ или гулъ, это *гóлка*, а óткликъ гóлки—*голкъ*. Для чего всѣ ученые лѣсничіе наши пишутъ *штамбъ*, а инженеры *дамба*, искажая нѣмецкія слова, будто стыдясь писать: *гать*, *плотина*, *гребля*, *запруда*, *займь*, изгнавъ также необходимыя родныя слова: *гóлень дерева*, *лѣсина*, *голóмя* и *голóмень?* Голóмень именно нѣмецкое *штамъ*, нѣзный пень, лѣсина дерева, на сколько его идетъ, за очисткою, въ бревно. Для чего ученые наши говорятъ: *ложныя солнца*, когда это *пáсолнца*, которыя бываютъ, смотря по виду: *столбы*, *коромысла*, *уши* и проч. Для чего врачи сочинили скороговорку: *грудобрюшная преграда* (курилъ турка трубку, клевала курка крупку!), когда ее зовутъ *подвздошною блúною*, *гусаковою*, либо *утробною перепонкою*, или *гусачúхой*, *гусачúной*, отъ гусака, ливера, лежащаго на ней и подъ нею?

Серьёзный нельзя перевести. Однимъ словомъ, отвѣчающимъ всѣмъ значеніямъ, нельзя, какъ нельзя прибрать, для перевода pêcheur, рускаго слова, которое бы означало и рыбака, и грѣшника. Но развѣ это недостатокъ языка? Напротивъ, тамъ скудость заставляетъ придавать одному слову десять значеній. Укажите мнѣ примѣръ, гдѣ бы, вмѣсто *серьёзный*, нельзя было сказать: *чинный*, *степенный*, *дѣльный*, *дѣловой*, *внимательный*, *озабоченный*, *занятой*, *думный*, *дýмчивый*, *важный*, *величавый*, *строгій*, *настойчивый*, *рѣшительный*, *рѣзкій*, *сухой*, *суровый*, *насмурный*, *сумрачный*, *угрюмый*, *насупистый*, *нешуточный*; *нешутя*, *подлыгу*, *взáбыль*, и прочее, и проч. Можно бы насчитать и еще съ десятокъ словъ; если же вы найдете, что всѣ они не годятся, то я воленъ буду думать, что вы связаны съ перускими словами одною только силою привычки, и потому неохотно съ ними растаетесь. А на привычку есть отвычка, на обыкъ перевыкъ. Наконецъ, скажу вамъ еще тайну: думайте, мыслите по рускú, когда пишете, и вы не полѣзете во французскій словарь: достанетъ и своего; а доколѣ вы будете мыслить, во время писма, на языкѣ той книги, которую вы послѣдне читали, дотолѣ вамъ не достанетъ никакихъ рускихъ словъ, и не одно не выскажетъ того, что вы сказать хотите. Переварите то, что вы читали, претворите пищу эту въ особь свою, тогда только вы станете писать поруски.

Испещреніе речи иноземными словами (не говорю о складѣ, оборотахъ речи, хотя это не менѣе важно: теперь мы бесѣдуемъ о *словарѣ*) вошло у насъ въ поголовный обычай, а многіе даже щеголяютъ этимъ, почитая руское слово, до времени, какимъ-то неизбѣжнымъ худомъ, какимъ-то затоптанымъ половикомъ, рогожей, которую надо усыпáть цвѣтами иной почвы, чтобы порядочному человѣку можно было по ней пройтись.

Не стану поминать о *субъективности* и *объективности*, но вѣдь дошло до того, что у насъ печатаютъ *газонъ* и *кадаверъ;* а *муравá*, *дернь*, *злáчникъ*, и *покóйникъ*, *мертвое тѣло*, *мертвецъ*, *трупъ*, и прочее, видно ужъ не годятся. Такимъ образомъ, всему непишущему, а только читающему населенію Росіи скоро придется покинуть свой родной языкъ вовсе и выучиться, замѣсть-того, пяти другимъ языкамъ: читая доморощеное, надо мысленно перекладывать всѣ словá на западныя буквы, что бы только добраться до смысла: вѣдь это цыфирное писмо!

Но и этого мало; мы, наконецъ, такъ чистоплотны, что хотимъ изгнать изъ словъ этихъ всякій рускій звукъ и сохранить ихъ всецѣло въ томъ видѣ, въ какомъ они произносятся не рускою гортанью. Такое чванство невыносимо; такого насилія не попуститъ надъ собою ни одинъ языкъ, ни одинъ народъ, кромѣ—кромѣ народа, состоящаго подъ умственнымъ или нравственнымъ гнетомъ своихъ же немногихъ земляковъ, переродившихся зáново на чужой почвѣ.

Если одинъ онѣмечился, изучая замѣчательныхъ писателей, какихъ онъ у себя дома не найдетъ; если другой, по той же причинѣ, офранцузился, третій обангличанился, и такъ далѣе, то могутъ ли всѣ они требовать, поучая, наставляя и потѣшая насъ, что бы каждый изъ насъ, вычитывая, что въ нихъ переварилось и выварилось, понималъ всѣ тѣ языки, какіе они изучили сами, и что бы мы перекладывали, мысленно, бесѣду ихъ на пять языковъ? Коли такъ, то не лучше ли ужъ намъ взяться прямо за подлинникъ, который, по общему закону, не долженъ же быть ниже подражанія!

Если чужое слово принимается въ другой языкъ, то, по крайней мѣрѣ, позвольте перенначить его на столько, на сколько этого требуетъ духъ того языка: онъ господинъ слову, а не слово ему! И развѣ чистяки наши не видятъ, что они, при всей натугѣ своей, все-таки картавятъ, и что природный французъ и англичанинъ выщербленаго у него слóва, въ руской печати, никакъ не узнáютъ!

Вѣдь и римляне всегда пріурочивали и латинили усвоеное ими чужое слово, безъ чего не могли, ни выговорить, ни написать его; то же дѣлаютъ и понынѣ всѣ прочіе народы; что же это мы, охотно обезъязычивая и попугайничая, въ этомъ случаѣ хотимъ самодуромъ установить для себя противное правило? Этому двѣ причины: первая—тщеславіе, чванство: мы знаемъ всѣ языки; другая—невѣжество: мы не знаемъ своего.

Для чего, напримѣръ, сдванвать согласныя: *аллопатія*, *баллотировать*, *ассессоръ*, *аббатъ*, *аппаратъ*, или даже

грамматика, *аттестатъ*, когда это противно нашему языку и, при хорошемъ произношеніи, не можетъ быть слышно? Если вы хотите показать, что знаете правописанье на тѣхъ языкахъ, съ которыхъ слова̀ эти взяты, то пишите же, какъ иные и въ самой вещи писывали: *Тээръ* (Theer) и *маасштабъ*; но тогда уважте же и татарина, и пишите не *ло̀шадь*, а *а̀лаша*, не *армякъ*, а *эрмекъ*; да и не говорите болѣе: *чай*, — съѣздите напередъ на Кяхту и прислушайтесь, какъ китаецъ произносить слово это? Да такъ, что оно въ рускомъ ухѣ звучитъ *чай*, въ голанскомъ *тэ*, въ англійскомъ *ти*, и т. д. Да притомъ и самая буква *т* произносится каждымъ по своему, и никакими знаками нельзя передать этого выговора!

Но составитель словаря не укащикъ языку, а служитель, рабъ его; здѣсь можно сказать о всякомъ писателѣ: напишешь перомъ, не вырубишь топоромъ. Сколько можно было собрать этихъ чужихъ реченій мимоходомъ, посвящая весь досугъ свой сбору и обработкѣ рускихъ словъ, столько внесено въ словарь, и съ умыслу не упущено ни одного. Одна часть словъ этихъ болѣе или менѣе пріурочилась у насъ, и собиратель невправѣ выселять ихъ по своему произволу; дѣло писателей покидать ихъ и дать имъ вытти изъ обыка; другая часть, все еще намъ чуждая, включена для того, что бы противопоставить рускія, отвѣчающія имъ выраженія. При этомъ, изрѣдка и по необходимости, *только* при переводѣ чужихъ словъ, случалось мнѣ и самому прилаживать и примѣнять рускія слова, не знаю, на сколько удачно, а думаю, что не въ противность языку, а въ духѣ его. Но въ послѣднее время стали запросто переносить въ языкъ нашъ всѣ слова̀ западной Европы, перепечатывая ихъ, безъ обиняковъ, рускими буквами; за этимъ не угоняешься: собрать все это не достало у меня ни силъ, ни времени.

Мнѣ случалось слышать отъ людей, впрочемъ умныхъ и уважительныхъ, что все это пустяки, недостойные придирки; что языкъ вырабатывается въ господствующемъ духѣ, по степени просвѣщенья и образованія народа, а частныя усилія тутъ ничего не могутъ сдѣлать; что, впрочемъ, и все равно, какими словами ни объясняться; слова̀, по себѣ, условное сочетаніе звуковъ, одинъ вещественый припасъ—лишь бы въ томъ, что пишешь, былъ умъ, сердце, душа и жизнь. На первое возраженіе отвѣчу, что нельзя, однако, не пожалѣть о такомъ направленіи, если даже оно и господствуетъ; на второе, что это убѣжденье ошибочное и вредное, какъ всякая ложь или ошибка: оно растлѣваетъ умъ и сердце. Коль скоро мы начинаемъ ловить себя врасплохъ на томъ, что мыслимъ не на своемъ, а на чужомъ языкѣ, то мы уже поплатились за языки дорого: если мы не пишемъ, а только переводимъ, мы конечно никакого подлинника произвести невсилахъ, и начинаемъ духовно пошлѣть. Отставъ отъ одного берега и не приставъ къ другому, мы и остаемся межеумками. Съ языкомъ шутить нельзя: словесная речь человѣка, это видимая, осязательная связь, звено между душею и тѣломъ, духомъ и плотью. Вѣроятно въ малоумномъ и юродивомъ та же душа: ума много, да вонъ не идетъ; отчего? Оттого, что вещественые снаряды ему служатъ превратно: духъ пригнетенъ, подъ спудомъ, а безъ орудій и средствъ этихъ, онъ ничего не въ силахъ сдѣлать.

Всѣ словари наши преисполнены самыхъ грубыхъ ошибокъ, нерѣдко основаныхъ на недомолвкахъ, опискахъ, опечаткахъ, и въ этомъ видѣ они плодятся и множатся. Если какой нибудь почтенный нѣмецъ, ученый путникъ, напишетъ: *ардижъ* (артышъ), *тополь*, *осокоръ*, *пыщалка*, *сорокопрытка*, *пригридъ* (прикрытъ, трава), то все это пошло̀ на всѣ четыре стороны, и наши ученые начинаютъ писать также. Если даже кто, опечаткою, скажетъ: *лиръ*, *попутникъ*, *омѐрникъ*, вмѣсто *айръ*, *лапушникъ* и *о̀мѐжникъ*, то и это вносится рускими травовѣдами въ словари и преподается съ каѳедры!

Въ областной словарь академіи вошло все, безъ разбору, что только присылали, по *должности*, уѣздные учителя, и съ тѣми же безобразными объясненіями. Слова̀ офенскія, то есть *дѣланыя*, какъ: *корюка*, дѣвка; *кьяръ*, пиво и проч. десятками вставлены, на ряду съ рускими; объясненія вобще криво понятыя, либо одностороннія, иногда переносныя, а прямаго нѣтъ: одно и то же слово повторено подъ буквами *а* и *о*, по высокому и низкому говору; даже въ новомъ прибавленіи къ этому словарю находимъ: *абалы́ръ*, *абану́каться*, *аба̀паль*, *абля́ска* и множество подобныхъ, тогда какъ всѣ слова̀ эти составлены съ предлогомъ *объ*, который, ужъ на письмѣ покрайности, никакъ не можетъ обратиться въ *абъ*, если мы только не захотимъ вовсе утратить всякій толкъ и смыслъ въ словахъ. Посему я въ словарѣ своемъ, не занимаясь *корнями* словъ, старался однако же указывать вездѣ на взаимную связь ихъ, а гдѣ это, по искаженію и по другимъ причинамъ, казалось сомнительнымъ, тамъ я ставилъ вопросительный знакъ.

И нечеткое писмо собирателей вводило въ соблазнъ издателей, которые не подчиняли запасовъ этихъ никакому разсудительному разбору и оцѣнкѣ. Такимъ образомъ появилось въ словарѣ множество *красныхъ* словъ вовсе небывалыхъ, хотя они и напечатаны крупнымъ, заглавнымъ наборомъ и стоятъ по азбукѣ въ порядкѣ и на своемъ мѣстѣ, почему объ опечаткѣ тутъ не можетъ быть и речи; напримѣръ:

Ирпѐнь, вм. иргѐнь—баранъ.

Калча̀нъ, вм. калга̀нъ—чашка.

Колыча̀нъ, вм. колыга̀нъ—то же.

Нагóвка, вм. ночéвка,—нóчвы.
Камóжка, вм. калúжка—лужа.
Кóпани и кáпани, въ двухъ мѣстахъ, вм. кáтанки—валенки.
Каспóрка, вм. распóрка.
Кетъ, вм. кéжь, кежúна—пестредь.
Козатъ, вм. кóзанъ—бабка.
Гáлицы, вм. голúцы—рукавицы.
Коледýха, вм. голедýха—гололедь.
Кудéзиться, вм. кудеситься—пряжаться.
Кузикъ, вм. гузикъ—пуговка.
Кухолъ, вм. кухоль—кувшинъ.
Атóжко, вм. атóжно—а какже.
Дрянка, вм. одрянка, одрецъ—споповозка.
Ерисúть, вм. ербезúть—егозить.
Жúчика. вм. жичина—жидкій прутъ.
Воробче, вм. воробы, воробье.
Покáче, вм. попаче—получше, и много другихъ.

Повелительное *испей*, перешаченое въ *изопей*, выставлено какъ особое слово; выраженье: *толщиною въ зáвить руки*, подало поводъ къ тому, что *взавить* поставлено особою речью, на свое мѣсто, и переведено: *толщиною*, просто, даже не толщиною въ руку. Тамъ же вы найдете: *сýпретка*, *астраáны*, *тамалка*, и сотни другихъ словъ, лишеныхъ всякаго смысла и связи съ языкомъ; какъ догадаться, что это: *сýпрядки*—посидѣлки, отъ глагола *прясть*; *остроáны* — остроганый волною песокъ; *отымáлка*—тряпица, ветошка, для съема съ пылу щанаго горшка и проч. Все это покажется очень просто; но чего стоило добраться тутъ толку и доискаться самого источника бесмыслицы?

На все это обращалось, по крайнему разумѣнію, строгое вниманье, и гдѣ нельзя было доискаться смысла, ни явныхъ уликъ въ ошибкѣ, тамъ ставился вопросительный знакъ.

Какой видъ или образъ придать словарю, какъ его расположить? Какъ можно сподручнѣе. Именной и голый списокъ всѣхъ словъ, по азбучному порядку, крайне растянуть и утомителенъ, требуетъ многихъ повтореній, при толкованіи самыхъ близкихъ, однородныхъ словъ, и разносить ихъ далеко врозь. Расположеніе по корнямъ—и опасно и недоступно; тутъ безъ натяжекъ и произвола не обойдешься, а отысканіе словъ очень затруднительно.

Я избралъ путь средній: всѣ одногнѣзди поставлены въ кучу и одно слово легко объясняется другимъ. Одногнѣздками называю я глаголъ съ производными: существительными, прилагательными, наречіями, и другими частями речи. Но предложныя слова того же гнѣзда отнесены на свое мѣсто, и тамъ нерѣдко образуютъ опять свои гнѣзда и кучки.

Ходить, хаживать, хожденье, ходъ, ходьба, хода, ходебщикъ, ходунъ, ходовикъ, ходкій, ходовой и прочее, стоятъ какъ бы въ одной общей статьѣ, въ которой размѣщены по удобству; но *захáживать, заходъ, захожій*, равно *находить, находка, находчивый* и прч. поставлены, особыми кучками, на свое мѣсто. Впрочемъ, при каждомъ простомъ глаголѣ приводятся примѣры всѣхъ образуемыхъ изъ него предложныхъ глаголовъ. Такой порядокъ проведенъ у меня не строго, въ немъ нѣтъ полной научной послѣдовательности, этого я не достигъ; однако же словарь, въ этомъ видѣ, какъ мнѣ кажется, принимаетъ образъ болѣе доступный; его можно даже, если не читать, то перелистывать, и наглядность связи и образованія словъ много выигрываетъ. Остается за тѣмъ немалое число одиночекъ, и взглядъ на нихъ также поучителенъ: это либо слова захожія, чужія; либо свои, но перешаченыя издавна такъ, что въ свое мѣсто, по азбукѣ, не подходятъ; либо это пни, не давшіе отъ себя живыхъ отростковъ; либо наречія и прилагательныя, употребляемыя съ предлогами, тогда какъ отвѣчающій имъ глаголъ предлога этого не принимаетъ.

Словарь составляется для рускихъ, почему я почти не дѣлаю отмѣтокъ о томъ, на сколько слово въ ходу, не опошлѣло ли оно, въ какомъ слоѣ общества живетъ и проч. Въ этомъ, пусть всякъ судитъ и рядитъ по своему вкусу; при шаткости не установившагося языка нашего, тутъ строгой черты или грани провести нельзя.

Граматическія опредѣленія, на кои я было въ началѣ, по обязаности, покусился, вывели меня вскорѣ изъ всякаго терпѣнья, и наконецъ заставили откинуть ихъ почти вовсе. Нѣтъ той бесмыслицы, до которой бы не дошелъ, волей-неволей, слѣдуя нашей несчастной граматикѣ, особено когда речь пойдетъ о глаголахъ.

Гл. дѣйствительный, конечно, можно бы отличить отъ прочихъ залоговъ, но, вопервыхъ, не понимаю, зачто такое отличіе одному падежу, когда всякому глаголу присвоено ихъ нѣсколько? И безличные глаголы: *меня тошнило, тебя вырвало*, правятъ винит. падежемъ, какъ даже и нѣкоторые общіе глаголы на *ся*: *я тебя не боюсь*; *онъ тебя хватился*; *не спохватясь ума дѣлаешь*; *держаться, дожидаться, допроситься, дознаться, дозваться, докликаться, докричаться, доискаться, дощупаться*; также: *меня надить, тошнить*; *онъ отверся меня*, и множество другихъ. Вовторыхъ, надо жъ было сдѣлать, для нашего языка, и ту еще уступку, что дѣйств. гл. иногда замѣняетъ винит. над. родительнымъ. Втретьихъ, кличка эта ни къ чему не ведетъ: сущность дѣла—указать, какими падежами и при какомъ случаѣ глаголъ правитъ. Вчетвертыхъ, большая часть среднихъ глаголовъ легко обращается въ дѣйствительные, лишь бы смыслъ это допускалъ: *ходить*

воду, выхаживать, качать въ колесѣ; *ходить журавля*, плясать; *глядѣть кого*, высматривать, стеречь; *смотрѣть корректуру*; *плакать плачь*; *взялся управлять* судномъ, да и *управилъ его* на мель; собака *стоитъ стойку*, *я сижу вино*, и проч. и проч. Что же касается глаголовъ на *ся*, то всѣ они, по началу своему, возвратные, а принимаютъ значенье: взаимныхъ, среднихъ, общихъ, страдательныхъ и даже дѣйствительныхъ, не только по прямому значенью своему, но и по разуму и обороту речи.

Такимъ образомъ, не только каждый глаголъ на *ся* можетъ быть отнесенъ ко двумъ и тремъ залогамъ, но иной даже и ко всѣмъ пяти: *биться лбомъ объ стѣну*, возвратный; *биться на саблях*, *биться объ закладъ*, взаимный; *биться какъ рыба объ ледъ*, средній; *сердце бьется* или *живчикъ бьется*, средній или общій; *рыба бьется острогой*, *посуда бьется*, страдательный. Самый гл. *бить*, повидимому безспорно дѣйствительный, легко обратить въ средній: *бить въ ладоши*, *бить на-вѣрняка*, *онъ бьетъ на авось*, *бить въ барабанъ*, *бить по столу кулакомъ* и проч.

Мудрено ли послѣ этого, если мы находимъ въ Академич. Словарѣ, въ этомъ отношеніи, безграничную путаницу. Тамъ напримѣръ, названы дѣйствительными глаголы: *аплодировать* кому, *благовѣстить* къ обѣднѣ, *бросать* камнемъ въ кого, *намекать* кому о чемъ, *напоминать* о чемъ, *напылить* гдѣ, чѣмъ, *настаивать* на чемъ, *наступать* на что; даже: стаканъ *натрескался*, ко мнѣ *нашло* много гостей, я *не дослышу*, тугъ на ухо, онъ ему *норовитъ* и проч.—все это гл. дѣйствительные! *Шумѣть*, *накричать*, *набалагурить*, названы средними, а *наскакать*, *наговорить*, *набормотать*, дѣйствительными; *угомониться*, возвратнымъ, а *уходиться*, общимъ; *биться*, *божиться*, *напиваться*, *пошататься* и проч., по словарю, возвратные,—прислушайтесь: *божиться* гл. возвратный! *напиться* возвратный ъе, а *напиваться* общій.... Если это не острота, не намекъ на *общую* слабость, то что же это такое? Вѣдь тутъ речь не о погрѣшностяхъ и опечаткахъ, въ такомъ видѣ тянется словарь отъ аза до ѣжицы; я бы могъ привести не десятки, не сотни, а тысячи примѣровъ. Очевидно, что это не опечатки, не описки, даже не ошибки, по незнанію или недосмотру, а это путаница, по недоумѣнью, какъ быть съ нашей граматикой, которая сбила съ толку цѣлое ученое братство, чѣмъ принятыя правила и доказали несостоятельность свою.

Граматики, въ родѣ «Общесравнительной», съ ученымъ запросомъ, ничего не сдѣлали для нашего языка; граматика Востокова, а тѣмъ болѣе Греча, сдѣлали все, что на этомъ пути умъ и дарованье могутъ сдѣлать—и это огромная заслуга: они дошли донѣльзя и раскрыли всю наготу, всю несостоятельность положеныхъ въ основаніе началъ; они прошли этотъ тяжкій путь до конца, стали лицемъ къ тупику, который дотолѣ объѣзжали на кривыхъ, и указали намъ, что тутъ выходу нѣтъ.

Да, К. С. Аксаковъ правъ: вся граматика глаголовъ нашихъ прищеплена къ языку насильственно, и потому не стоитъ выѣденаго яйца. Лѣсина срѣзана, надколота, чужой сучекъ воткнутъ, не заботясь о томъ, однородны ли деревья, а потому въ него и не пошло ни капли соку: онъ торчитъ торчкомъ и, не смотря на вѣковой уходъ, не приживается.

Есть одинъ общій образъ для Рускаго глагола, не наполняемый ни однимъ, но могущій пополняться, по частямъ, всѣми. Всякій глаголъ способенъ принять всѣ измѣненія, отвѣчающія разуму, смыслу, значенью его; сумѣйте употребить его, и вы, удачнымъ примѣненьемъ въ новомъ смыслѣ, мигомъ создали цѣлый рядъ новыхъ для него переходовъ. Такъ называемые *залоги* для него дѣло вовсе постороннее, случайное, переходчивое; они могутъ, хотя безо всякой пользы, примѣняться только къ каждому частному случаю. Окончаніе на *ть* и *чь* общее, коренное, прямое; ему отвѣчаютъ, въ западныхъ языкахъ, глаголы переходящіе или дѣйствительные, и непереходящіе или средніе; окончаніе на *ся*, т. е. привѣска сокращеннаго *себя*, образуетъ возвратный или обратный глаголъ, не прямой, который можетъ быть отнесенъ, если смыслъ речи позволяетъ, и ко всѣмъ прочимъ залогамъ. За симъ очевидно, что распредѣленіе глаголовъ на *залоги* одно школярство, одно изъ тѣхъ путъ, которыя служатъ только для притупленія памяти и понятій учениковъ; на каждый вопросъ о залогѣ глагола ученикъ долженъ отвѣчать: въ какомъ залогѣ вамъ угодно будетъ его употребить, въ такомъ онъ, на сей разъ, и будетъ числиться.

Вотъ причины, по коимъ я въ словарѣ уклонился отъ граматическихъ отмѣтокъ, стараясь объяснять слова примѣрами. Существительныя и прилагательныя сказываются сами, ихъ нечего называть, но при первыхъ показанъ родъ; глаголы, мѣстоименія, подавно отличаются; наречія и частицы названы. Лишнихъ отмѣтокъ я вобще избѣгаю, какъ и всякаго школярства, и позволяю себѣ иногда промолчать о томъ, что, напр., *аптекарша* женскаго рода; мнѣ кажется, это было бы свѣденье, въ родѣ того, которое намъ ежегодно сообщаетъ мѣсяцословъ: *Папа—римскокатолическаго закона*, *а султанъ*, *мусульманскаго*.

Не стану поминать объ опрометчивости словаря, въ которомъ нерѣдко находишь: *волосъ*, см. власъ, а *власъ*, см. волосъ; *паръ*, см. испаренія, *испаренія*, см. паръ. Этого надо стараться избѣжать; но, тупѣя подъ гнетомъ непосильнаго труда, не всегда избѣгнешь. Самые глаголы, близкіе по значенью, либо по внѣшности своей, перепутаны, какъ напр., гл. *катать* и *качать*, и путаница эта проведена по всѣмъ предлогамъ. Примѣры бралъ я въ

словарь не изъ писателей, какъ водится и какъ бы, можетъ быть, отчасти слѣдовало: для этого у меня ни какъ бы не достало досуга, развѣ довелось бы прожить два или три вѣка. Примѣры взяты изъ обихода, изъ простой руской речи, и туда же пошли десятка три тысячъ пословицъ, поговорокъ и разныхъ народныхъ реченій.

Не всегда я ставилъ примѣры самого простаго и всѣмъ извѣстнаго значенія слова: напротивъ, что всякому вѣдомо, о томъ нечего жевать, а надо указать на забытое или затертое невниманьемъ значеніе словъ.

При всѣхъ мѣстныхъ, областныхъ словахъ, я показываю родину ихъ; губернія указана, однако же, только для удобства и краткости: слово не пріурочено къ одной только губерніи, коей и самые предѣлы огорожены не по говору народному, а по уваженію вовсе иныхъ причинъ. Четыре конца свѣта, отъ Москвы: *Новгородъ*, *Рязань*, *Владиміръ*, *Смоленскъ*, представляютъ главныя четыре мѣстности, къ которымъ и причисляются всѣ смежныя съ ними губерніи. *Тамбовъ* и *Пенза*, *Пермь* и *Вятка* нѣсколько уклоняются по себѣ; *Курскъ* и *Воронежъ* перепяли кой-что изъ Малой Руси; во *Псковъ*, и даже въ *Калугу*, перенесено не мало изъ Бѣлой Руси; *Тверь* пестра, какъ сорока: туда, очевидно, селился народъ со всѣхъ концевъ; въ немъ находимъ всѣ четыре говора. Мѣстами находимъ это и въ другихъ губерніяхъ, напр. въ костромской, гдѣ, посреди крутыхъ окальщиковъ, кологривцы говорятъ свысока; это давнишніе рязанскіе переселенцы. Такіе случаи надо отличать; это говоръ заносный.

Посильно старался я приводить себѣ на память всѣ однословы или тождесловы и сословы, а при объемистыхъ выраженьяхъ, единящихъ въ себѣ подробныя, подчиненыя имъ понятія, ставить отвѣчающія симъ послѣднимъ реченья, съ объясненіями, наприм. «*Алюръ*, образъ хода или бѣга лошади, побѣжка; она бываетъ: *ступа*, погà-по́-ногу; *шагъ*, равняющійся шагу человѣка; *хода*, шагистый шагъ, съ нàрысью зада; *кàрысь*, *притруска*, *трунца*, *рысца*, *хлынь* или мелкая рысь; *трунь* или *рысь*, побѣжка съ выкидкою ногъ накрестъ; *рысь* малая, легкая или мелкая, и большая, частая, крупная; *иноходь*, когда обѣ ноги одного бока выкидываются разомъ; *переваль* или *втриной*, *перебой*, шуточно: *цыганская* побѣжка, ни рысь, ни иноходь; *трòпотъ*, мелкій перебой, сбивчатая нàрысь, самая шибкая хода; *нàметь*, *зайчикомъ*, курцгалопъ, обѣ передніе ноги вздымаются почти разомъ; *метъ* или *галопъ*, *полный метъ*, то же, но помашистѣе; *скачь*, *карьеръ*, то же, но безъ дыбковъ и съ растяжкою; *слань*, *стелька*, *маршъ-маршъ* (воен.), во весь духъ, во всѣ лопатки.»

Общія опредѣленія словъ и самихъ предметовъ и понятій, дѣло почти неисполнимое и притомъ бесполезное. Оно тѣмъ мудренѣе, чѣмъ предметъ проще, обиходнѣе. Я устранился отъ этого, не говорю, что крендель «хлѣбенное, въ видѣ согнутой палочки»; что «столъ есть широкая доска, утвержденая на ножкахъ, на которую что-нибудь кладутъ или ставятъ (Акад. Слов.)»; я называю только составныя части стола: «онъ состоитъ изъ подстолья и столешницы; подстолье, изъ ножекъ (иногда съ разножками) и обвязки, въ коей нерѣдко ходитъ ящикъ. Столешница бываетъ глухая, поворотная и съемная; въ столѣ на стоялахъ (тумбахъ), весь верхъ съемный, а обвязка скрѣплена со столешницею; у столовъ о стоплѣ или объ одной ножкѣ, для устойчивости, бываетъ широкая подножка. Столы, по назначенью своему, бываютъ: простые, разъемные и разборные, раздвижные, раскидные и подъемные; названія имъ: банкетный, обѣденый (вытный), ломберный (игорный), рабочій (письменый), диванный (гостиный) и проч.» Иногда вкратцѣ объясняется выдѣлка вещи, названія, въ мастерствѣ принятыя и проч. Думаю, что это полезнѣе сухихъ и ни кому не нужныхъ опредѣленій. При словѣ *масть*, напримѣръ, я объясняю до пятидесяти названій конскихъ мастей; при словѣ *грибъ*, десятки видовъ грибовъ; при словѣ *мачта*, *рей* *парусъ*, названія и расположенье мачтъ, реевъ и парусовъ, конечно весма коротко, не упуская, однако же, не только флотскихъ (англійскихъ и голанскихъ) названій, но и своихъ, образовавшихся на Каспійскомъ и Бѣломъ моряхъ и на большихъ рѣкахъ. Подъ словомъ *вѣтеръ*, собраны всѣ рускія названія вѣтровъ, на Бѣломъ, Черномъ, Каспійскомъ моряхъ, на Байкалѣ, на Ильменьозерѣ и проч. Названій этихъ много, а у бѣломорцевъ даже полный рускій компасъ, всѣ 32 вѣтра.

Увеличительныя и уменшительныя, коими бесконечно обиленъ языкъ нашъ, до того, что они есть не только у прилагательныхъ и наречій, но даже у глаголовъ (не надо *плàканьки*; *спàтоньки*, *пѝточки* хочешь?), также причастія страд., не ставлю я отдѣльно, безъ особыхъ причинъ, но иногда напоминаю объ нихъ въ примѣрахъ; даже наречія отъ прилагательныхъ лишнимъ считаю объяснять: и безъ нихъ въ словарѣ тѣсно; только гдѣ такое наречіе уклоняется, по значенію, отъ своего прилагательнаго, тамъ оно объяснено.

Торговыя, промышленыя и ремесленыя выраженья, сколько мнѣ удалось собрать ихъ, помѣщены, безъ изъятій, но собранье это далеко не полно; отъ этого, мѣстами, вышла несоразмѣрность: одно мастерство описано полнѣе, другое только по-верхамъ. Чѣмъ выравнивать несоразность эту выключкою избыточнаго, лучше выждемъ, чтобы кто нибудь исправилъ ее добавкою опущеннаго.

Самое усиленое стараньe прилагалъ я, чтобы достигнуть полноты словаря, относительно выраженій народныхъ, и вѣрно объяснять ихъ. Языкъ народа, беспорно,

главнѣйшій и неисчерпаемый родникъ или рудникъ нашъ, сокровищница нашего языка, который, на письмѣ, далеко уклонился отъ того, чѣмъ бы ему слѣдовало быть. Конечно словарь мой, по числу словъ, главнѣйше пополнился словами предложными, кои считаются какъ бы менѣе важными; но и непредложныхъ добавочныхъ словъ, сравнительно, не мало (*), а предложныя, по свойству языка нашего и для полноты его, не менѣе дороги: надо только умѣть владѣть ими, какъ владѣетъ народъ, по вѣрному чутью, и они-то и замѣнятъ намъ неуклюжія составныя слова, на чужой ладъ.

Большая часть полныхъ глаголовъ, особено предложныхъ, даютъ непосредственно *четыре* существительныхъ: два средняго рода—одно изъ нихъ отъ неопредѣленаго или длительнаго вида, другое отъ окончательнаго; два остальныя, одно мужескаго, другое женскаго рода, одинаково относятся къ обоимъ видамъ. Объяснять и толковать ихъ, въ значеніи глагола своего, нечего; въ семъ случаѣ я, для краткости, предпочелъ граматическую отмѣтку, потому что она вѣрна, хотя, сколько знаю, доселѣ нигдѣ не была еще показана; называю существительныя эти: *длительнымъ*, *окончательнымъ* и *общими*; иногда бываетъ еще *однократное*. Напримѣръ, отъ *посыпа́ть*, *посы́пать*: *посыпа́нье* длит., *посы́панье* оконч., *посы́пъ* и *посы́пка* общ.: отъ *наступа́ть*, *наступи́ть*: *наступа́нье* длит., *наступле́нье* оконч., *на́ступъ*, *насту́пка* общ.

Первыя два существительныя средняго рода, длиннѣе и нерѣдко диковаты на слухъ, особено если мы примемся сочинять ихъ сами, какъ недавно сочинили пущеное въ ходъ словечко *исчезновеніе*. Это производство славянское или языка церковнаго. Два послѣднія существительныя, муж. и женск. рода, рускаго склада; они короче, убористѣе, легче на языкѣ, удобнѣе примѣняются, по болѣе общему значенью своему, да и выражаютъ не одно только дѣйствіе по глаголу, а вызываютъ также понятіе о качествѣ этого дѣйствія—*отдѣлка не чиста*, *набивка тюфяка не хороша*, т. е., работа,—да сверхъ того, означаютъ и самый предметъ. При всемъ томъ, мы ихъ не любимъ, не знаю за что, а предпочитаемъ первыя, какъ бы длинны и неуклюжи они ни были, и даже составители словарей большую часть этихъ словъ упустили изъ виду. Но въ этихъ короткихъ словахъ заключена вся жизнь и сила глагола; изъ нихъ легко образовать и новыя выраженья, гдѣ это нужно, придавая только приличное окончаніе. Я ставлю ихъ при глаголахъ всюду, и стараюсь, приводимыми примѣрами, обращать на нихъ вниманье читателя.

При самыхъ простыхъ, обиходныхъ глаголахъ, въ словаряхъ нашихъ недостаетъ половины производныхъ:

При гл. *давать* у меня прибавлено, противу другихъ словарей, 11 словъ: *да́жба* (даванье), *да́чница*, *давя́ца*, *дава́тель*,—*ница*, *да́тчикъ*,—*чица*, *да́тельный*, *дательный*, *дательствовать*, *давасы́*, *литки*, *могарычи*.

При гл. *давить*, 14 словъ; при гл. *досиживать*, 12; при гл. *жалѣть*, 19; при гл. *дарить*, 26; при гл. *жать*, 14; *жевать*, 17; *жечь*, 10; *тесть*, 13; при сущ. *голосъ*, 11 словъ: при *глина*, 12; при *годъ*, 17, и т. д. Я не выбираю на выборъ, а беру примѣры сподрядъ.

Вотъ обращики народныхъ словъ, конхъ нѣтъ ни въ одномъ изъ словарей нашихъ, а два или три изъ нихъ въ областномъ словарѣ объяснены однобоко или невѣрно:

Бѣлы́нь, обширная, вовсе чистая прогалина, перелѣсье, окруженое лѣсомъ: *чаяли, изъ лѣсу вышли, анъ на бѣлынь выбѣжали*. *Просѣка*, слово извѣстное: прорубленая черезъ лѣсъ дорога; а *про́садь*, дорога, усаженая по сторонамъ деревьями, алея. *Поло́мъ*, крутой поворотъ дороги; *свёртокъ*, косой, уклонный поворотъ. *Увѣ́ръ*, весь просторъ, захватываемый тѣнью лѣса или одинокаго дерева, отъ восхода и до заката солнца: *увы́й* образуетъ двурогую кривую или *уши*, это утренній и вечерній увѣй: они сливаются къ срединѣ съ полуденнымъ увѣемъ, самымъ коротнимъ. «Подъ *увѣемъ* хлѣбъ плохо родится.» Едва ли слово это найдется на какомъ либо иномъ языкѣ.

Сы́тье, все съѣдомое, что Богъ далъ въ лѣто, кромѣ зерноваго хлѣба: о́вощь, ботва, картофель, рѣпа, плоды и проч. *Пынь сытья Богъ далъ, въ подспорье хлѣбу*. *Сынь*, зерновой запасъ: хлѣбъ, сѣмя, въ продажу или въ погрузку гужемъ, либо водою.

Нагу́ливать скоть, откармливать паствой, утучнять на подножномъ корму; *нагуливать тѣло, сало*, о скотѣ: добрѣть, тучнѣть на паствѣ. «Много ли нагулу?» спрашиваютъ баранщика, и онъ довольно вѣрно скажетъ: «по два, по три фунта на барана». У хорошаго *нагульщика*, умѣющаго *разводить* скотъ, чтобы онъ не толпился и не затаптывалъ корму, онъ, прогономъ, *нагуливаетъ*, а у плохаго, *сгуливаетъ* тѣло. *Пустожи́ра*, человѣкъ, который дуритъ отъ избытка и безполезенъ обществу. *Пріе́мница*, названье болѣе приличное, чѣмъ бабка, повитуха, акушерка.

Прито́мный, кто былъ при чемъ, очной свидѣтель; *бытчикъ*, кто налицо, присущъ, вмѣсто сочиненаго нами: присутствующій: *небытчикъ*, котораго нѣтъ; *нытчикъ*, кто обязанъ быть, но не явился; *оту́рщикъ*, *отлы́нь*, уклоняющійся умышлено отъ дѣла. *Стро́жить* кому, быть строгимъ, взыскательнымъ; *стро́житься*, оберегаться, стеречься, что бы не захватили врасплохъ; *птица стро́жится*, строга, осторожна, не подпускаетъ, недосиживаетъ.

Грозовище, поприще грозы, полоса, по которой она прошла; *грозобо́ище*, поприще опустошенія грозой. *Селище*,

(*) Всего всѣхъ словъ прибавлено до 80 тысячъ.

остатки снесеннаго селенья, какъ *городище* развалины города. *Старица*, *сухорѣчье* или *рѣчище* (рѣчища, большая рѣка), покинутое, старое русло рѣки; по *старицамъ* остаются *ерики*, глухія, заливныя озера.

Подвѣтрье, слово извѣстное, попутный вѣтеръ; *лобачь*, противный; *покачень*, боковой; *верховой* и *низовой*, *горычь* и *моряна*, *сгонъ* или *выгонъ* и *нагонъ*, вѣтеръ отъ устья рѣки на море, и изъ моря въ рѣку. *Сутолока*, мелкое и частое волненье, толкунъ, толчея, либо на мели, либо при встрѣчномъ теченію вѣтрѣ; *суториться*, суетливо и бестолково толкаться на одномъ мѣстѣ. *Свиристать*—свистать, но не голосомъ: *вѣтеръ свиститъ въ лѣсу*, *коршунъ свиститъ крыльями*; *свистъ крыльевъ*. *Пришрьвъ*, солнопекъ, первыя проталины; *перемочки*, небольшіе, частые, дожди; *сѣногной*, іюльскіе сплошные дожди, во время покоса.

Уповодъ. «Рябки да рыбки—потерять уповодки»: забава охотой и рыболовствомъ только убиваетъ время. *Уповодъ*, это срокъ или продолжительность рабочаго времени отъ *выти* до *выти*, т. е. отъ ѣды до ѣды. Во днѣ, смотря по числу вытей, конхъ лѣтомъ бываетъ одною болѣе, чѣмъ зимою, три или четыре *уповода*, каждый часа въ четыре.

Остить иглу, точить кончикъ, ея, жальце. Для чего мы утратили необходимую разницу въ названіи *острея на ребро*, и *острея тычкомъ*? *Острее*, общее понятіе; ему подчинены: *лезвее*, *лезо*, которое рѣжетъ, и *остъ* или *жало*, которое колетъ. У шила *остъ*, у иглы *жало*.

Однако—довольно. Речь моя протянулась, какъ голодное лѣто. Я началъ было коротко, но, что наболѣло—нестерпѣло, и квашня черезъ край ушла. Я хотѣлъ только показать, надъ чѣмъ и какъ я работаю: прибавлю еще, что это не есть трудъ ученый и строго выдержаный; это только сборъ запасовъ изъ живаго языка, не изъ книгъ и безъ ученыхъ ссылокъ; это трудъ не зодчаго, даже не каменщика, а работа подносчика его; но трудъ цѣлой жизни, который сбережетъ будущему на семъ же пути труженику десятки лѣтъ. Передній заднему мостъ.

Отчетомъ этимъ я вамъ обязанъ, какъ собратамъ и какъ сочленамъ, предложившимъ мнѣ, сверхъ того, средства, для обнародованья моего труда.

Онъ доведенъ почти до половины (теперь уже за половину, буква *о* окончена); но ближе десяти или осми лѣтъ, если Богъ велитъ прожить столько, окончить его не могу.

В. Даль.

III.

О НАРЕЧІЯХЪ РУСКАГО ЯЗЫКА.

ПО ПОВОДУ ОПЫТА ОБЛАСТНАГО ВЕЛИКОРУСКАГО СЛОВАРЯ, ИЗДАНАГО ВТОРЫМЪ ОТДѢЛЕНІЕМЪ ИМПЕРАТОРСКОЙ АКАДЕМІИ НАУКЪ.

СТАТЬЯ В. И. ДАЛЯ.

(Изъ V книжки «Вѣстника Императорскаго Русскаго Географическаго Общества за 1852 годъ, съ небольшими поправками противъ перваго изданія).

Землевѣденье и языкознаніе, по-видимому, двѣ науки почти несродственыя; но если изучать землю вмѣстѣ съ обитателями ея, то вопросъ этотъ принимаетъ иной видъ, и Руское Географическое Общество, по Этнографическому Отдѣленію своему, придется сродни или въ свойствѣ со Вторымъ Отдѣленіемъ Академіи Наукъ. На этомъ поприщѣ оба ученыя общества подаютъ другъ другу братскую руку соревнованія и помощи.

Передъ нами опытъ, и притомъ первый опытъ въ этомъ родѣ; доселѣ печатались кой-гдѣ собранія областныхъ словъ, но не было издано ни одного такого словаря. Уже одно это обстоятельство обязываетъ насъ признательностію къ ученому братству, которое, едва ли не впервые со временъ Ломоносова, признало трудъ этотъ довольно важнымъ и достойнымъ своего вниманія.

Не станемъ разсуждать о пользѣ областныхъ словарей, или словарей наречій. Во Франціи, Германіи, Италіи, гдѣ мѣстный народный говоръ нерѣдко до того уклоняется отъ общепринятаго, что почти можетъ быть принятъ за другой языкъ, словари наречій мало могутъ способствовать изученію общаго языка; но гдѣ, какъ у насъ, на всемъ пространствѣ огромнаго царства растилаются безпредѣльныя равнины и господствуетъ одинъ общій языкъ, а мѣстныя уклоненія его столь незначительны, что ихъ даже не всякій замѣчаетъ, тамъ областные словари получаютъ совсѣмъ иное значеніе: областной говоръ свойственъ простому народу, а простонародный языкъ—корень и основаніе образованаго языка; послѣдній, со всѣми прикрасами своими, и со своею грамматикой, долженъ признать простонародный языкъ нашъ роднымъ отцомъ своимъ, и въ то же время живымъ, напоющимъ источникомъ.

Кажется, теперь только настаетъ желанная пора для истиннаго изученія и развитія нашего языка. Вмѣстѣ съ насильственнымъ образованьемъ, по иноземнымъ образцамъ, въ былое время началось и искаженье роднаго языка, который не могъ поспѣть за внезапнымъ приливомъ просвѣщенья. Онъ и теперь только достигъ межени; ему еще далеко до высокой воды. Но довольно того, что мы начинаемъ убѣждаться въ неудобствѣ пополнять недостающее иноземнымъ, начинаемъ отказываться отъ произвольной ломки, спайки и наварки словъ: эти попытки бо́льшею частью весма неудачны и основаны собственно на незнаніи народнаго языка, въ полномъ его объемѣ; въ словахъ или выраженьяхъ у насъ нѣтъ недостатка, умѣйте только отыскать ихъ, изучить, усвоить и пустить въ ходъ. Въ этой истинѣ мы убѣдились недавно, и съ тѣхъ поръ увидѣли свѣтъ. Повсемѣстно замѣтно это направленье, и отъ него будетъ благо.

Не станемъ говорить о томъ, что у насъ есть собраты, которые пишутъ и печатаютъ *газонъ* и *кадаверъ*, ни же о *гуманности*, *субъективности* и *объективности*, а вспомнимъ, напримѣръ, что одному переводному роману дано хитро придуманое заглавіе *Путеводителя въ пустынѣ*, заглавіе мудреное, таинственое, тогда-какъ буквальный переводъ этого заглавія былъ бы: *степной вожакъ*. Беру одинъ примѣръ, что бы только объяснить мысль свою, тогда-какъ легко было бы насчитать ихъ тысячи. Рускіе даровитые писатели, кои знаютъ народный бытъ и берутъ оттуда разсказы и картины свои, пестрятъ однако языкъ свой, безъ малѣйшей надобности, а только по образу воспитанія и привычкѣ, чужими словами, а слогъ свой, перусскими оборотами. Въ этомъ всѣ мы виноваты поголовно.

Относительно *словосочиненія*, въ смыслѣ произвольнаго составленія небывалыхъ словъ, не говоря о иныхъ писателяхъ, достаточно будетъ сослаться на новѣйшій словарь нашъ, въ которомъ 114, 749 словъ или реченій, но въ томъ числѣ множество такихъ, кои придуманы только для внесенія ихъ въ счетъ, между тѣмъ какъ ихъ нѣтъ вовсе на дѣлѣ и они нигдѣ и никогда въ ходу не бывали и не будутъ.

Мы о сю пору затверживаемъ по всѣмъ граматикамъ рускимъ, что языкъ нашъ весма склоненъ къ образованію составныхъ реченій, и въ этомъ убѣжденіи дозволяемъ себѣ сочиненіе шарокатовъ и шаропеховъ: скажемъ напротивъ разъ навсегда, по правдѣ, что онъ вовсе не склоненъ къ тому и что это противно духу его; народъ не затрудняется пріискать въ сокровищницѣ своей новое выраженье, если оно ему понадобится, но у него на это совсѣмъ иные пріемы: берется одно только слово, ближайшее къ главному понятію, а затѣмъ, измѣненіемъ окончанія, приставкою одного или двухъ предлоговъ и иногда еще переносомъ ударенія, придается выраженію этому любой видъ и значенье.

Всѣ стали убѣждаться въ послѣднее время въ томъ, что при направленіи, которое приняла обработка, или вѣрнѣе запущеніе, рускаго языка, ему угрожаетъ гибель: изъ богатаго, звучнаго, сильнаго и самостоятельнаго языка могъ бы сдѣлаться языкъ вялый, тяжелый, набродный. Къ этому упадку и точно близился нашъ писменый языкъ; простонародный не искажался, но въ отчужденыхъ отъ него ушахъ отзывался квашениной. И точно, средины у насъ еще нѣтъ; чѣмъ менѣе языкъ писателя напоминалъ отчизну свою, тѣмъ легче понимали его читатели и читательницы; чѣмъ болѣе онъ отзывался материкомъ, тѣмъ онъ казался грубѣе, пошлѣе и непонятнѣе. Чепорные писатели отряхивали свои пальчики въ цвѣтныхъ перчаткахъ и прибѣгали къ французскому словарю, вмѣсто рускаго; немногіе смѣльчаки бросались въ противуположную крайность, и если попытка ихъ тѣшила на короткое время рѣзкостью и новизною, то на нее не менѣе того смотрѣли, какъ на довольно грубую и даже неприличную шутку.

Но если мы изучимъ свой народный языкъ во всѣхъ его видахъ и въ полномъ богатствѣ, если усвоимъ себѣ духъ его, свыкнемся и обживемся съ нимъ, тогда, можетъ-быть, понятія наши объ немъ измѣнятся и мы вынуждены будемъ сознаться, что всѣ жалобы наши были поклепомъ невѣжества, для котораго и самый языкъ оставался нѣмымъ.

Мужикъ извѣстной (сѣверовосточной) мѣстности говоритъ: «подъ увѣемъ хлѣбъ не растетъ.» Немногимъ изъ читателей слово *увѣй* знакомо, а замѣнить его мудрено, не только рускимъ, но и чужимъ словомъ: *увѣй*, это все пространство вкругъ лѣса или дерева, которому оно заститъ въ-теченіе дня, отчего трава и хлѣбъ на этомъ пространствѣ хилѣетъ; увѣй, весь объемъ тѣни, вся мѣстность, на которую падаетъ постепенно тѣнь, отъ восхода до заката солнца.

Лошадь *запахалась*, т. е. надорвалась пашней; у насъ по хлѣбамъ дорогу *заѣздили*, или поля заѣздили тоесть, покинувъ дорогу, ѣздили стороной и помяли хлѣбъ; ѣсть хлѣбъ *въ окунку*; пѣть или читать *говоркомъ*, т. е. речитативомъ; *набро́вый*, *набровистый*, вмѣсто навислый; *баса́*, краса́, пригожество, изящество, отъ чего вышло много реченій, и между прочимъ *басловка* и *баснь* (этого корня нѣтъ даже у Шимкевича); *голо́мя* или *о́следь*, на что у насъ нѣтъ инаго слова, а пишутъ *штамбъ*, т. е. нѣмецкое Stamm; все это выраженія, хотя и областныя, но вполнѣ пригодныя для общаго рускаго языка, и притомъ едва ли замѣнимыя. Примѣры эти я взялъ напамять, какъ они попались подъ перо, и впослѣдствіи справился только, нѣтъ ли ихъ въ словаряхъ; если бы я не опасался надоѣсть, то легко было бы набрать ихъ сотни, даже тысячи. Не забудемъ, что всѣ выраженія эти равно способны принять значенье переносное, и что здѣсь речь идетъ только о словарѣ, а слѣдовательно о словахъ, тогда-какъ и самому рускому складу речи также можно научиться не столько изъ книгъ нашихъ, сколько изъ народнаго говора.

Но въ бытовомъ (этнографическомъ) отношеніи мѣстный словарь получаетъ еще другое значенье: онъ указываетъ на происхожденіе и сродство поколѣній, и потому областное наречіе или говоръ не могутъ быть оставлены безъ вниманія этнографомъ. Кто не узнаетъ, при первой речи, уральскаго казака, по рѣзкой скороговоркѣ его; донца—по особеной примѣси южно-рускаго говора; курянина—по мягкому окончанію третьяго лица; воронежца—у котораго нѣтъ средняго рода, а платье, яйцо и сѣдло—она и эта? Вятчанинъ употребляетъ приставки то, та, тѣ, согласно съ родомъ, и говоритъ: корова-та, мужикъ-то (или отъ), дѣти-тѣ, и вотъ разгадка такъ называемаго послѣдовательнаго члена на языкѣ болгарскомъ, явленія страннаго, несвойственаго ни какому иному славянскому наречію; но это не членъ, и взятъ онъ не съ греческаго: очевидно обычай приставлять мѣстоименіе на языкѣ этомъ обратился въ законъ. Кто не узнаетъ олончанку по пѣвучей дроби речи ея, которую, безо всякаго преувеличенья, можно положить на ноты? А уралка, которая шепеляетъ, рѣзко отличаясь говоромъ отъ отца и мужа, или самарка, которая, наоборотъ, произноситъ *ш*, *ж*, вмѣсто *с*, *з*, и поетъ въ хороводахъ: Рожанъ мой, рожанъ, виноградъ желеный? А ржевки, которыя всѣ говорятъ въ носъ, съ растяжкой и съ жесткимъ удареньемъ на согласныя буквы, напр. женъ-щина? Коломенецъ говоритъ: папенькя, маменькя, кваскю, табачкю; зубчанинъ, напротивъ того: пустомѐла, черва́; кто не узнаетъ сибиряка, между прочимъ, по одному вопросу: чьихъ вы, вмѣсто: какъ вы прозываетесь; ярославца, особено ростовца, по приставкѣ *де*, *ди* и по словцу: родимый; новгородца, который говоритъ: хлиба ниту, сина ниту, совсимъ бида; или кологривца, который говоритъ: хлѣбъ, сѣно, но ставить *и* вмѣсто *ѣ* въ глаголахъ: потить, вмѣсто потѣть, глядить, вмѣсто глядѣть и проч.

У насъ есть слова съ двоякимъ удареньемъ: далѐко и далеко́ высо́ко и высоко́, воро́та и ворота́, и по одному удареню этому можно догадываться о родинѣ собесѣдника: ударенье на начальномъ или среднемъ слогѣ свойствено сѣверному и восточному наречію, удареніе на конечномъ—южному и западному.

Все это одни отрывочные примѣры, взятые напамять: боюсь надоѣсть ими и перехожу къ заключенью, что для насъ одного только словаря областныхъ наречій мало: намъ нужны общія правила, какъ и чѣмъ одно наречіе отличается отъ другаго, чѣмъ говоръ рознится отъ говора. Въ этомъ дѣлѣ найдемъ мы необходимое подспорье для географіи, этнографіи и исторіи, а еще болѣе для изученія роднаго языка. Въ саратовской и оренбургской

губерніяхъ, населеныхъ въ нынѣшнемъ вѣкѣ, и отчасти въ послѣднее время, выходцами двадцати губерній, довольно легко, по наречію, узнавать происхожденіе поселенцевъ; затруднительнѣе это, когда старики уже вымерли, а молодое поколѣнье исподволь привыкаетъ къ говору мѣстному, особено же если селеніе сбродное, изъ переселенцевъ разныхъ мѣстъ, и молодежь между собою освоилась и свыклась; но еще труднѣе, хотя и любопытнѣе, становится рѣшеніе этого вопроса, напримѣръ, въ тверской губерніи, одной изъ самыхъ пестрыхъ и смѣшаныхъ, относительно языка; туда, какъ надо полагать, съ древнихъ временъ переселялись, по случаю разныхъ переворотовъ, едва ли не со всѣхъ концовъ Руси.

Составляя словарь одного языка или наречія, можно обойтись безъ всякихъ объясненій; но, соединивъ въ одинъ словарь, сподрядъ, реченія полсотни мѣстностей, нельзя обойтись безъ довольно обстоятельнаго введенія. Необходимо это не только для того, чтобы придать пестрому набору словъ смыслъ и толкъ, но уже и для того собственно, что бы показать произношенье, различное въ разныхъ мѣстахъ при одномъ и томъ же правописаніи; необходимо и для того, что бы избѣгнуть множества бесполезныхъ повтореній, отъ одной разности произношенья; наконецъ, что бы указаньемъ, не на одну губернію, а на цѣлый край, опредѣлить наречіе, къ которому слово принадлежитъ. Безъ этого пришлось бы, напримѣръ, размѣстить вдвойнѣ всѣ слова́, кои, по южному говору, произносятся на *а*, по сѣверному на *о*; также всѣ слова́, въ коихъ новгородецъ ставитъ *и* вмѣсто *ѣ*, рязанецъ *я* вмѣсто *е*, смолянинъ *уы* вмѣсто *о*, и проч., и такимъ-образомъ пришлось бы напечатать словарь вдвойнѣ и втройнѣ. Дѣйствительно, всему этому въ разбираемомъ нами словарѣ много примѣровъ; но они, повидимому, случайны; не было принято на это никакаго положительнаго правила и порядка.

Мы находимъ, напримѣръ, въ словарѣ: астрага́ны, лаба́зъ, мачене́цъ, овадъ; почему же нѣтъ: острога́ны, лоба́зъ, моченéцъ, оводъ, какъ произносятся эти же слова́ на востокѣ, и какъ нѣкоторыя изъ нихъ должны писаться, потому что острога́ны происходитъ отъ острогать, а моченецъ отъ мочить?

И напротивъ, находимъ: оба́бокъ, оба́полъ, розва́листый, розпедо́бить, розо́рва, ссо́ривать и проч., а не видимъ тѣхъ же словъ по южному (отъ Москвы) произношенью: аба́бокъ, аба́полъ, развалистый, разорва, сса́ривать; и здѣсь очевидно послѣднее правописанье, отчасти, было бы еще вѣрнѣе: многократное отъ *ссорить* будетъ сса́ривать; а если, по мѣстному произношенью, всѣ слова́ съ предлогомъ *раз* писать также *роз*, то будетъ много лишняго труда: тогда, повторяю, придется удвоить объемъ словаря, ради одной быквы *о*, которая на всемъ сѣверѣ и востокѣ произносится какъ *о*, а на югѣ и западѣ какъ *а*; тогда не только надобно помѣстить вдвойнѣ также всѣ слова съ буквою *ѣ*, для новгородскаго говора, и писать ихъ также черезъ *и*, не только надо принять съ словарь *ряши́ться*, *нявиста* и *нявистка* (кои и дѣйствительно въ этотъ словарь Академіи приняты), но также *невиста* и *нёвѣста*, и перепечатать весь словарь до четырехъ разъ, по четыремъ главнымъ наречіямъ, да большую часть его еще раза четыре, по мѣстнымъ говорамъ подпаречій, для цокальщиковъ, ча́вкалъ, шамкалъ, шипуновъ, дзекалъ ипр.

Для нѣкоторыхъ словъ и слѣдовали этому правилу; мы находимъ въ словарѣ: *бажа́тъ*, *бажа́тка*, и *божатъ*, *божатка*, каждое порознь, на своемъ мѣстѣ; также *разли́ка* и *розлика*, *спаровить* и *сноровить*; *снафида* и *снофида*; *лѣстовка* и *листовка*; *вокно́*, *во́ко* (*окно*, *око*); *еломокъ* и *яломокъ*; *запса́тить* и *запсо́тить*; *мочка* и *моцка*; *собча* и *собца*; но слова эти попали вдвойнѣ случайно, ихъ вобще немного, а прочія писаны по тому либо другому говору, какъ попадались. За то немало и такихъ словъ, которыя собирателемъ были написаны, по общему правописанью, чрезъ *о*, хотя наречіе или говоръ, къ коему они причислены по словарю, и требовалъ буквы *а*; напримѣръ: оба́бокъ (смол.), поскуда (кур., тул.), соро́ка (тул.), соро́мно (смол.), солянка (кур.), солотина (моск.), солома́тникъ (тамб.) и пр. Такихъ словъ найдется весма много, и они должны ввести въ грѣхъ всякаго неопытнаго изыскателя, который, видя, что въ словарѣ вобще принято правописанье по произношенью, долженъ, ошибочно, причислить губерніи: смоленскую, курскую, тульскую, тамбовскую и московскую къ числу о́кающихъ.

Что бы рѣшить эти довольно затруднительныя недоразумѣнья, я долженъ предварительно надокучить читателямъ расмотрѣньемъ слѣдующихъ главныхъ вопросовъ:

1) Какія есть у насъ наречія и говоры, гдѣ именно и какія ихъ существенныя примѣты?

2) Какое правописанье должно быть принято въ словарѣ наречій, для ясности, однобразія и удобства?

3) Какой видъ долженъ быть приданъ словарю наречій, какимъ образомъ его расположить, для болѣе удобнаго употребленья?

О наречіяхъ великорускаго языка.

Самый оглавокъ этотъ показываетъ, что здѣсь не будетъ речи о языкѣ малорускомъ; бѣлоруское жъ наречіе нѣкоторыми причисляется къ великорускому языку, другими также отдѣляется. Переходъ къ нему, впрочемъ, постепенный и граматика почти одна и та же, великоруская, съ наклонностію къ польской.

Всякъ изъ насъ и нехотя замѣтилъ, что въ нѣкоторыхъ губерніяхъ говорятъ *па-масковски*, свысока́, т. е. акаютъ, а въ другихъ, напротивъ, низкимъ говоромъ, владимірскимъ, на *о*, или окаютъ. Говоръ на *о* долженъ быть весма древній; имена Труварусъ, Ингваръ передѣланы были искони въ Труворъ, Игорь. Это различіе извѣстно всякому, и оно самое существеное, хотя и далеко недостаточно для распредѣленія всѣхъ наречій (*).

Н. И. Надеждинъ отличаетъ напередъ два главныя наречія: *понтійское* и *балтійское*, по водораздѣлу, южное и сѣверное,

(*) Сквернословная брань усвоена поголовно южнымъ племенемъ, наречіемъ а́кающимъ, высокимъ (Рязань, Тула, Орелъ, Курскъ, Воронежъ, Тамбовъ и пр.), а въ о́кающемъ, низкомъ, слышна только какъ изъятіе.

или *мало-* и *бѣлорусское*. Первымъ говорили несторовскіе: угличи, тиверцы, дулѣбы, суличи, сѣверяне, поляне, горяне; вторымъ говорили, въ предѣлахъ бывшаго Литовскаго княжества: Бѣлая и Черная Русь (Ковно, Гродно, Минскъ, Могилевъ, Витебскъ, часть Вильны и Чернигова, Смоленскъ, часть Пскова); это несторовскіе древляне, дряговичи, полочане, кривичи, вятичи, радимичи. Рѣки Припеть и Сожь (а Десна?) раздѣляютъ эти два колѣна, отъ которыхъ, при слiяніи съ чудскими племенами, далѣе на востокъ, образовался великорускій языкъ, раздѣлившійся на два наречія, по *аканью* и *оканью*.

На *о* говорятъ: въ древнемъ Новгородѣ, въ удѣлѣ Долгоруковичей, т.-е. въ Суздалѣ, Ростовѣ, Твери, Бѣлозерѣ, Галичѣ-сѣв., Вел.-Устюгѣ, Костромѣ, Нижнемъ. На *а*: въ Рязани, а потомъ по Окѣ, составляющей взаимные предѣлы этихъ наречій, на нижнюю Волгу.

Приметы этихъ наречій: Въ говорѣ на *о*, буква *г* произносится твердо или густо, какъ латинское g; третье лицо глаголовъ кончаютъ на *ъ* и никогда не откидываютъ *т*: онъ хо́дитъ, лю́битъ; *ч* иногда походитъ на *ц*; *ѣ* иногда звучитъ какъ *и*.

Въ говорѣ на *а*: буква *г* произносится какъ придыханіе (латинское h), третье лицо глаголовъ кончаютъ на *ь*: онъ хо́дить, лю́бить, даже любеть; а гдѣ ударенье на *е*, такъ иногда *т* вовсе откидывается: онъ идё, везё, берё; буква *ч* произносится чисто, но вмѣсто *щ* иногда *шт*.

Замѣчанія эти дѣльны, но не всѣ вѣрны, и противу нѣкоторыхъ положеній нельзя не сдѣлать кой-какихъ замѣчаній. Если великорускій языкъ произошелъ отъ слiянія мало- и бѣлорускаго, и при этомъ говоры на *а* и *о* скрестились—первый прошелъ отъ запада черезъ Москву на югъ, второй съ юга на сѣверо-востокъ—то по-крайности нѣтъ никакихъ письменныхъ памятниковъ, которые бы дали намъ право предполагать, во время Нестора, присутствіе малорусовъ въ означенныхъ предѣлахъ. Напротивъ, исторія этому противоречитъ. Раздѣленіе великорускаго языка только на два наречія недостаточно. Утверждая, что рязанское наречіе приближается къ малорускому, а новгородское къ бѣлорускому, сочинителю слѣдовало развить ближе мысль свою, потому-что принятые имъ же самимъ главные признаки противоречатъ этому сходству: бѣлоруское и рязанское наречія, напротивъ, сходствуютъ между собою, по аканью, а малоруское и новгородское между собой, по оканью. Предполагаемое сочинителемъ сторонее вліяніе на малорускій языкъ Кавказа, и даже мѣстностей еще болѣе отдаленныхъ, не объяснено и остается темнымъ. Сѣверное и восточное наречія (новгородское и владимірское) до того спутаны, что одинъ изъ важнѣйшихъ отличительныхъ признаковъ перваго, *и* вмѣсто *п*, по видимому, приписанъ обоимъ: напротивъ, *ц* вмѣсто *ч* можно слышать и въ говорѣ на *а*, напримѣръ, въ Нижнеломовскѣ и около Касимова. Въ новгородскомъ наречіи (на *о*) также иногда откидывается *т*, въ третьемъ лицѣ глаголовъ, и говорятъ именно: онъ лю́бо, и лю́бя, онъ хо́дя и проч.

И. П. Сахаровъ(«Сказанія», т. I) принимаетъ четыре великорускія наречія: новгородское, московское, суздальское и владимірское; но въ другомъ мѣстѣ, въ оглавленіи будущаго содержанія третьяго тома, онъ ставитъ на мѣсто владимірскаго заволжское, а затѣмъ дѣлитъ: 1) московское—на московское, тульское, рязанское, калужское, тверское и владимірское; 2) новгородское—на новгородское, архангельское, онежское; 3) суздальское—на суздальское, ярославское, костромское, галицкое, муромское; 4) заволжское—на вологодское, пермское, устюжское, сибирское и офенское.

Я долженъ сознаться передъ И. П. Сахаровымъ, что такого дѣленія наречій вовсе не понимаю; не знаю и не вижу, что́ могъ имѣть въ виду такой знатокъ народности руской, какъ онъ, принимая подобное раздѣленіе. По какимъ признакамъ можно владимірское и рязанское наречія соединить въ одно, и притомъ московское? Во всей Россіи нѣтъ двухъ болѣе противоположныхъ наречій, какъ именно владимірское и рязанское; если ихъ соединить подъ общими признаками, то дѣло кончено, и у насъ нѣтъ никакихъ наречій. Вобще, во всемъ раздѣленіи этомъ разнородное совокуплено, однородное разнесено врозь. Думаю, что И. П. шелъ по какимъ-нибудь произвольнымъ признакамъ, которыхъ до времени намъ не объясняетъ, хотя М. А. Максимовичъ и вызывалъ его на это и всѣ любители народности приняли бы съ признательностію объясненіе такой загадки. А можно ли офенскій языкъ ставить на ряду съ другими, въ видѣ поднаречія? Вѣдь это языкъ искусственый, вымышленый исподволь для плутовскихъ совѣщаній торгашей, а не наречіе: тогда надо также признать за наречія языки: бывшихъ волжскихъ разбойниковъ, конскихъ барышниковъ, конокрадовъ и коноваловъ, петербургскихъ и московскихъ мазуриковъ и жуликовъ (воровъ), наконецъ и кяхтинскій торговый языкъ, и говоръ школьниковъ по херамъ, и проч.

М. А. Максимовичъ («Начатки Русск. Филол.» 1848), устраняетъ языкъ южно-рускій, дѣлитъ сѣверный на велико- и бѣлоруское наречія, а великоруское (или сѣверно-руское) основательно на четыре наречія: сѣверо-восточное, гдѣ окаютъ, 1) верхне-руское или новгородское, 2) нижне-руское или суздальское; въ южной, гдѣ акаютъ: 3) средне-руское или рязанское, и 4) московское, сдѣлавшееся общимъ или образцовымъ.

Почти все, что́ М. А. Максимовичъ говоритъ объ этомъ распредѣленіи наречій, вѣрно; онъ владѣетъ завидною способностью схватывать по немногимъ данныхъ отличительные признаки наречій и подводить ихъ подъ граматическія правила; у меня данныхъ много, есть замѣтки и образцы наречій почти всѣхъ уѣздовъ, не только каждой губерніи, и рѣдко затрудняюсь узнать, по говору, родину крестьянина, не только по четыремъ главнымъ наречіямъ, но и нѣсколько ближе или точнѣе, но и не сумѣю привести принетъ этихъ подъ общія граматическія правила.

1) Въ верхне-рускомъ, говоритъ М. А., господствуетъ новгородское, о́кающее, принимающее *п* за тонкое *и* (какъ въ малорускомъ) и опускающее въ третьемъ лицѣ глаголовъ окончаніе на *т*; напримѣръ: онъ возьмё, хо́дя, лю́бя (вопреки Надеждину).

2) Нижне-русское, или суздальское, окаетъ, не ставитъ *и* вмѣсто *ъ*, не обращаетъ окончанія родительнаго падежа *аго, его* въ *аво, ево* (?).

3) Средне-русское наречіе, продолжаетъ М. А., обращаетъ *о* безъ ударенія въ дебелое *а*, а букву *г* въ латинское h, какъ и въ бѣло- и малорусскомъ; *в* остается мягкимъ, не произносится какъ *ф*: въ глаг. 3 л. вмѣсто *тъ* ставитъ *ть*; вмѣсто прибавочной части *ся*, употребляетъ *си*; вмѣсто *о*, въ глаголахъ, ы (мыю, крыю); но не дзекаетъ, чѣмъ отличается отъ наречія бѣлорусовъ.

4) Московское наречіе обращаетъ *о* безъ ударенія въ легкое *а*.

Здѣсь должно сдѣлать слѣдующія замѣчанія: 1) Въ новгородскомъ наречіи опущеніе *тъ* въ 3 л. глаголовъ не только не есть общее правило, но довольно рѣдкое, хотя и весма замѣчательное исключеніе. 2) Въ суздальскомъ наречіи, вообще въ окончаніи прилагательныхъ, буква *г* произносится какъ *в*; напротивъ *г* произносятъ какъ оно пишется также въ видѣ изъятія, въ нѣкоторыхъ мѣстностяхъ сѣвернаго, новгородскаго говора (о чемъ будетъ говориться ниже), но признакъ этотъ, относимый М. А. Максимовичемъ къ суздальскому наречію, принадлежитъ собственно южному, рязанскому.

Противъ самого распредѣленія этого можно только замѣтить, что здѣсь недостаетъ наречій: смоленскаго, сибирскаго, новороссійскаго, донскаго; что названія верхне-, средне- и нижнерусское обширны и не совсѣмъ удобны. Впрочемъ, сибирское поименовано въ подраречіяхъ, и, можетъ-быть, это правильнѣе.

Обращаюсь къ изложенію своего взгляда на великорусскія наречія, который, впрочемъ, только дополняетъ болѣе или менѣе положенія Н. И. Надеждина и М. А. Максимовича.

Огромность пространства, на которомъ говорятъ русскимъ языкомъ, однообразіе его и постепенность оттѣнковъ въ наречіяхъ къ предѣламъ государства, заставили было меня нѣкогда подозрѣвать въ дѣлѣ этомъ какой-либо общій законъ, а именно: въ восточныхъ языкахъ господствуютъ гортанные звуки, гласныя *а, о, у* не такъ рѣзко одна отъ другой отличаются и нерѣдко обращаются въ полугласныя; въ западныхъ находимъ полнозвучіе гласныхъ, есть придыханіе (h), есть иногда и носовые звуки, жесткость согласныхъ смягчается; на сѣверѣ много жесткихъ и сильныхъ согласныхъ буквъ, много растянутыхъ двугласныхъ (гласныхъ сложныхъ); къ сему, казалось мнѣ, можно примѣнить и говоръ разныхъ концовъ Россіи; но это была мечта. Въ этомъ отношеніи можно только развѣ допустить, что пензенское и вятское *уо*, вмѣсто *о*, должно быть чудскаго происхожденія; что тутъ и тамъ осталось въ оборотѣ нѣсколько словъ, принадлежащихъ языку обрусѣвшаго племени; что по западной границѣ нашей сосѣдніе языки остались не вовсе безъ вліянія на русскій; всѣ остальные оттѣнки выработались, отъ неизвѣстныхъ причинъ, дома; вѣроятно, это въ связи съ обрусѣніемъ разныхъ чудскихъ племенъ, составлявшихъ самую значительную часть населенія Россіи; но оговорился и тутъ: вслушиваясь въ языки этихъ народовъ, напримѣръ въ корельскій, мордовскій, чувашскій, и прислушиваясь къ искаженному русскому говору тѣхъ изъ нихъ, кои еще не вовсе обрусѣли, не находишь никакой связи между симъ обстоятельствомъ и мѣстнымъ русскимъ наречіемъ. Такъ, напримѣръ, у чувашъ нѣтъ буквъ: б, г, д, ж, з, ц, а вмѣсто нихъ: п, х, т, ш, с, ч; также вм. о, ф, у нихъ: хв, х; по *хо́тны, то́пры, шивэ́й, сола́, чарь, Хведо́рь, Хилэ́нь* (годный, добрый, живой, зола, царь, Ѳедоръ, Филиппъ), говорятъ только плохо знающіе по-руски, обрусѣвшіе же отстаютъ вовсе отъ этого произношенья, вполнѣ принявши мѣстный говоръ, въ коемъ нѣтъ и слѣдовъ чувашскаго. Поблизости татаръ, калмыковъ, болгаръ, грековъ, армянъ и другихъ инородцевъ, даже около нѣмецкихъ переселенцевъ, русскіе переняли отъ нихъ нѣсколько словъ или оборотовъ; но это вліяніе довольно ничтожно. Молдаване говорятъ: *понеси лошедей; вилы распоролись; канать уловался*; и тверскіе карелы *ломаютъ веревку* и *шутъ дышло*; сосѣдніе съ башкирами и киргизами русаки бесѣдуютъ съ ними на какомъ-то условномъ языкѣ, гдѣ слышишь: *баранчукъ* (ребенокъ), *марушка, марджа* (барыня, русская баба), *курташъ* и *курпячъ* (шуба), *мазарки* (могила), *маханъ* (конина), *шара́бара* (хламъ), *калта́* (сума); напр. хотя часть этихъ словъ и не татарскія, а калмыцкія. Залѣсскій край, на востокъ отъ Москвы, безспорно весь населенъ былъ разною чудью; Владиміръ-Залѣсскій, какъ Переяславъ, Стародубъ на Клязьмѣ, Галичъ, Звенигородъ,— всѣ названія эти перенесены съ юга, при основаніи на занятыхъ мѣстахъ новыхъ городовъ; это могло бы послужить поводомъ для приписанія восточнаго наречія вліянію чуди; но самое близкое къ нему, по говору, сѣверное, и также окающее, жило искони, а на югъ отъ Москвы акающія наречія также образовались при обрусѣніи чудскихъ же племенъ. На чемъ основано это столь существенное различіе? Почему сѣверовосточная обрусѣлая чудь *окаетъ*, и весь край этотъ строитъ губы кувшиномъ, а весь югозападъ (и отчасти юговостокъ) *акаетъ*, почему населеніе это и зовутъ сѣверотымъ и полоротымъ?

Въ мѣстахъ, гдѣ половина мужскаго населенія постоянно бываетъ въ заработкахъ на чужбинѣ, народный говоръ постепенно сглаживается и поддерживается почти только бабами. Нѣкоторыя измѣненія въ говорѣ сводятся и обычаемъ или модой: напримѣръ, шепелявье уразокъ, шиканье самарокъ, вычурное произношенье ржевокъ. Само собой, что переселенія надолго, если не навсегда, покидаютъ сильные слѣды стороннаго наречія; въ мѣстностяхъ, напримѣръ, гдѣ цокаютъ или чвакаютъ, нерѣдко находимъ въ одномъ и томъ же селеніи людей безъ этой особенности въ говорѣ, и иногда нельзя допроситься причины такой странности, ихъ называютъ старожилами: но будьте увѣрены, что въ такой семьѣ говоръ этотъ ведется и держится женскимъ колѣномъ, по которому она въ свойствѣ съ чужбинной.

Образованость и просвѣщенье сглаживаютъ постепенно различіе наречій, проходя повсюду съ уровнемъ своимъ, языкомъ письменнымъ; но это подаетъ много повода къ недоразумѣніямъ и невольнымъ злоупотребленіямъ: вотъ происхожденіе наречія *галантерейнаго*, говора лакеевъ и сидѣльцевъ.

Построеніе городовъ, гдѣ сосредоточивается дѣятельность народа, то около набраннаго и отчасти граматнаго населенія среднихъ сословій, то около людей, воскормленыхъ остріемъ пера, повитыхъ въ гербовомъ листѣ, измѣняетъ нѣсколько и выравниваетъ мѣстный говоръ, образуя въ то же время особеное наречіе, извѣстное подъ названіемъ *приказнаго*.

По всему этому очевидно, что мы здѣсь будемъ говорить почти только о языкѣ или наречіяхъ простаго народа, который, по косности своей, всегда и вездѣ удерживаетъ болѣе кореннаго и самобытнаго, а по невѣжеству въ дѣлѣ ученаго языковѣденія, не уничтожаетъ, не искажаетъ языка, какъ мы, у кого въ этомъ отношеніи умъ за разумъ зашелъ и природное чутье утрачено. Отъ этого составляемыя народомъ безсознательно реченія мѣтки, вѣрны и правильны; составляемыя же нами, напротивъ, вялы, нещлы и ошибочны.

Трудно рѣшить положительно, что́ называется языкомъ, что́ наречіемъ, а что́ говоромъ. Наречіемъ называютъ обычно языкъ не довольно самостоятельный, и притомъ столь близкій къ другому, что, не нуждаясь ни въ своей особеной граматикѣ, ни же въ словарѣ, можетъ быть хорошо понимаемъ тѣмъ, кто знаетъ первый. Называютъ также наречіемъ, болѣе въ политическомъ смыслѣ, областной, мѣстный говоръ небольшой страны, также языкъ мѣстный, искаженый, какъ полагаютъ, отшатнувшійся отъ кореннаго языка, родившійся отъ смѣси двухъ и болѣе языковъ. Вообще языкъ, которымъ говоритъ большинство, а тѣмъ болѣе сословіе образованое, языкъ писменый, принимается за образцовый, а всѣ уклоненія его за наречія. Спорить противу общаго закона господства просвѣщенія нельзя; но господство того либо другаго наречія надъ прочими—дѣло случайное, и всѣ они равно искажены и равно правильны. Возми у насъ въ былое время Новгородъ, Псковъ или Суздаль перевѣсъ надъ Москвою, и нынѣшній московскій языкъ слылъ бы мѣстнымъ наречіемъ. Поэтому не было бы повода почитать московское наречіе болѣе чистымъ и правильнымъ, чѣмъ мало- или бѣлоруское, если бы это наречіе не обратилось въ языкъ правительства, писмености и просвѣщенія.

За самостоятельный, по развитію и обращенію, языкъ должно признать тотъ, у котораго есть своя грамата и писменость; за наречіе—незначительное уклоненіе отъ него, безъ своей граматы и писмености; говоръ — еще менѣе значительное уклоненіе, относящееся болѣе къ особенностямъ произношенья и напѣву, по пословицѣ: что городъ, то норовъ, что деревня, то обычай, что дворъ, то говоръ.

Выраженія: *молвь* и *речь* могутъ служить для обозначенія подразличій: *молвь* отвѣчаетъ болѣе подчиненому понятію наречія, а *речь* ближе относится къ говору.

Человѣкъ не можетъ писать одинаково хорошо или ровно на двухъ языкахъ: на это конченой и ограниченой природы его недостанетъ. Нѣтъ мысли, нѣтъ думы, нѣтъ понятія безъ словъ, плотская природа наша не даетъ духовному началу въ насъ никакой власти безъ словесной речи. А на какомъ языкѣ я мыслю, на томъ только и я могу писать; иначе это будетъ не подлинникъ, а переводъ. Вотъ почему всѣ мы дурно пишемъ по-руски: способности наши сколоду угнетены изученьемъ иностранныхъ языковъ; насъ заставляютъ говорить на нихъ отъ колыбели; мы читаемъ болѣе книгъ иностранныхъ — за что, конечно, пенять на насъ нельзя, но такимъ образомъ, отставъ отъ одного берега и не пристав къ другому, мы незамѣтно пригнетаемъ умственныя способности свои и дѣлаемся тупѣе, не будучи вполнахъ, ни ясно выразиться, ни ясно мыслить.

Обращаюсь теперь къ самому распредѣленію наречій.

На распутіи промежъ Ростова, Новагорода, Твери, Владиміра, Суздаля, Рязани, Курска, Смоленска и другихъ городовъ, на рѣчкѣ, носившей чудское названіе «мягкой воды», основалась Москва, на два-девяносто верстъ отъ ближайшихъ къ ней древнихъ столицъ, и она же соединила ихъ подъ свою державу. На этомъ общемъ распутіи столкнулись наречія или говоры четырехъ странъ, и тутъ образовался свой говоръ, принятый нынѣ какъ образцовый, хотя даже и москвичи не остались безъ присловья: «Съ Москвы, съ посáда, съ авашнóва ряда,» потому что речь ихъ болѣе приближается къ *аканью*.

1) Итакъ, первымъ наречіемъ великорускимъ будетъ у насъ *московское*, самое малое по занимаемой имъ мѣстности, самое обширное по распространенію своему на всю Русь. Московскимъ наречіемъ говоритъ самая небольшая часть народа, почти только въ стѣнахъ Москвы; но это языкъ писменый и правительственый, и языкъ высшаго, а отчасти и средняго сословія, языкъ всѣхъ образованыхъ рускихъ, московскаго дворянства и купечества. И въ этомъ наречіи слышатся иногда неправильности, въ родѣ: *онъ былъ ушедши, мы были пріѣхавши*; но такъ-какъ обороты эти не могли зайти туда съ языковъ иноземныхъ, развѣ съ татарскаго, на которомъ есть нѣчто похожее, то, можетъ быть, и слѣдовало бы исправить не московское наречіе по граматикѣ И. И. Греча, а наоборотъ, Греча граматику по московскому говору. Не шутя, граматическая неправильность эта въ общемъ ходу по всей Руси, почему же не признать ее правильною?

Если подняться на золотыя маковки бѣлокаменной, то можно окинуть глазомъ пространство во всѣ четыре стороны, гдѣ уже говорятъ иначе, и едва ли не во всѣ четыре стороны иначе. Видно тутъ, на распутіи, столкнулись всѣ наречія и говоры наши и изъ нихъ выработалось новое, которое, по закону господства духа надъ плотію, усвоило себѣ никѣмъ не оспариваемое первенство.

Въ Москвѣ говорятъ *самсока, высокою речью*, то-есть любятъ гласный звукъ *а* и замѣняютъ имъ звукъ *о*, коли на немъ нѣтъ ударенья. *Говорятъ: харашо: гаварить, талкавать*, но это *аканье* бываетъ умѣреное, иногда *а* слышится почти только полугласное; оно составляетъ средину между двумя говорами, которые рѣзко и до притворности придерживаются двухъ крайностямъ: речи на *а* и на *о*. Только немногіе москвичи растанавливаютъ слоги, въ плавной, важной, нѣвучей речи своей, и произносятъ

московское *а* протяжнѣе, полновѣснѣе: большею же частію письменый знакъ *о*, безъ ударенья, сымается на нѣтъ подъ звукъ *а*: прошу простить мнѣ это плотницкое выраженье. *Чадо*, *чудо* слышатся и въ самой Москвѣ почти какъ *чядо*, *чюдо*; прочіе звуки чисты и отчетисты; буква *г* произносится не очень круто, въ нѣкоторыхъ словахъ съ легкимъ придыханьемъ; есть разница въ произношеніи словъ: *гробъ* или *голубь*, и *богатый*, *Господи* (grob, hospodi). По этому поводу въ одной лѣтописи говорится, что: «появящася нѣцыи философы, начепшіе пѣти *Осподи* вмѣсто *Господи*;» эти философы очевидно были пѣвчіе съ юга. Далѣе: окончанія *аго*, *ого*, *яго*, *его* измѣняются въ *аво*, *ева*; вообще въ бесѣдѣ примѣшиваютъ менѣе иноземныхъ словъ, чѣмъ въ другой столицѣ нашей, охотно и безъ натяжки употребляютъ коренныя русскія слова и нерѣдко даютъ рѣчи хорошій рускій оборотъ.

Въ московской губерніи говорятъ различно: въ *Клинѣ*, по-новгородски; въ *Можайскѣ*, почти по-смоленски (хвалинъ, человѣкъ, уфостье); въ *Коломнѣ*, по-рязански; въ *Богородскѣ*, по-суздальски. Во многихъ мѣстахъ московскаго уѣзда можно слышать: *ядравъ*, *лицовъ*, *онёвъ*; также *ручникъ* и *вечерница*, вмѣсто утиральника и посидѣлокъ.

Отъ Москвы на сѣверъ господствуетъ наречіе *новгородское*: на югъ, *рязанское*; на востокъ, *владимірское*: на западъ, *смоленское*. Объяснимъ это ближе, принявъ тотъ порядокъ для наречій этихъ, который удобнѣе.

2) Отъ Москвы на востокъ, въ самомъ близкомъ разстояніи, замѣтна уже наклонность произносить звукъ *о* всюду, гдѣ онъ есть на письмѣ; около Владиміра *окань*е достигаетъ уже высшей степени; тамъ, для полногласія, вставляютъ *о* во многія слова: Володиміръ, волóга (влага), бóлого (благо) и прочее; сверхъ того, даже самое *а*, безъ ударенья, нерѣдко обращается въ *о*: стоканъ, холатъ, озáмъ, торокáнъ, Огрофена, Просковья, Ондрей. Этотъ говоръ идетъ далѣе на востокъ чрезъ всю Росію, не исключая Сибири, хотя въ разныхъ мѣстностяхъ подверженъ частнымъ измѣненіямъ, но вообще нигдѣ, кромѣ развѣ Костромы и Вятки, не достигаетъ такой крайности, какъ во Владимірѣ. Во владимірской и ярославской *окань*е это уже впрочемъ много смягчилось тѣмъ, что большая часть мужскаго населенія промышляетъ внѣ родины своей; въ костромской, мѣстами, весма замѣтна примѣсь или вліяніе новгородскаго говора; но на Вяткѣ, онъ невыносимо грубъ.

3) Отъ Москвы на западъ *высокій* говоръ или *аканье* постепенно усиливается и, принимая еще нѣсколько другихъ особенностей, переходитъ въ наречіе бѣлорусское, которое вовсе не терпитъ звука *о*, замѣняя его, безъ ударенія, звукомъ *а*; съ удареніемъ же, звукомъ *у* или *ы*. Буква *а* съ удареньемъ почти сдваивается: *хвадзíць* (ходить), *г(h)аарýшка* (горка); *столъ* произносится *сталъ*, *стулъ*, *стыу*; *волкъ*: *ваулкъ* *вылкъ* и пр.

Это западное, бѣлорусское отвращенье отъ звука *о* и насильственное обращенье его въ *а*, равно какъ и противное сему, на востокѣ, поражаетъ ухо наше непріятно, особено противно первое.

4) Отъ Москвы на сѣверъ языкъ принимаетъ говоръ новгородскій, который очень близокъ ко владимірскому, и хотя въ различныхъ мѣстностяхъ выказываетъ свои особености, не менѣе того едва ли представляетъ общій всему краю отличительный признакъ. Вѣрнѣйшая примѣта, коли слышится *и* вмѣсто *ъ*, какъ на Украйнѣ: *хлибъ*, *сино*, *бида*, но это встрѣчаемъ не вездѣ. Что въ промежуточной Твери господствуетъ смѣшеніе наречій, объ этомъ было уже упомянуто выше.

5) На югъ отъ Москвы разливается наречіе рязанское, которое, отличаясь отъ западнаго или смоленскаго гораздо положительнѣе, чѣмъ сѣверное отъ восточнаго, раздробляется почти по губерніямъ на говоры. Въ рязанскомъ наречіи экаютъ, замѣняя даже *е*, *ь* буквами *а*, *я*, напримѣръ: *табѣ*, *лямý*; ю *о* съ удареніемъ слышно; сверхъ того произносятъ окончанія *аго*, *яго* какъ оно пишется, не вставляя *в* вмѣсто *г*.

6) Отъ этихъ наречій отличается нѣсколько сибирское, смѣшаное, часто перестанавливающее ударенія, но вообще окающее, и

7) Новорускоe, смѣсь велико- и малорускаго. Сюда же можно причислить и говоръ донской, или, пожалуй, назвать его осипымъ.

Изъ этого видно, что главныхъ раздѣленій только два: *высокій* и *низкій*, или *акающій* и *окающій*, или *сѣверный* и *южный* (отъ Москвы) говоры, изъ коихъ каждый дѣлится на два (сѣвери. и востч. *óкающіе*, южн. и запд. *акающіе*), въ которыхъ есть еще подраздѣленія.

Вотъ семь наречій рускихъ, или же, за исключеньемъ московскаго, какъ письменаго, а сибирскаго и поворускаго какъ болѣе смѣшаныхъ, только четыре, по четыремъ странамъ свѣта отъ Москвы; съ ними, а равно съ видами ихъ, необходимо познакомиться каждому, кто занимается собираньемъ простонародныхъ словъ, или вообще изучаетъ языкъ нашъ отъ корня, а не отъ скороспѣлыхъ ягодокъ съ червоточиной. Разсмотримъ каждое изъ четырехъ наречій этихъ нѣсколько подробнѣе.

Сѣверное наречіе, или новгородское, ильменское, верхне-русское, господствуетъ на сѣверѣ отъ Москвы и на сѣверо-востокѣ. Давно уже было замѣчено сходство этого наречія съ малорускимъ. Можно бы предположить, что ильменскіе славяне, ославянившіеся въ половинѣ IX вѣка, вышли съ юга, отдѣлившись отъ славянъ днѣпровскихъ, и принесли съ собою на сѣверъ южное наречіе; но М. П. Погодинъ замѣтилъ противъ этого, что не только во время Рюрика, да и до нашествія татаръ, въ Малой-Руси жило не нынѣшнее племя; въ противномъ случаѣ въ южныхъ лѣтописяхъ нашихъ осталось бы болѣе слѣдовъ малорускаго наречія, и украинцы, народъ пѣвучій и весма склонный къ думамъ и былинамъ (въ противность великорусамъ), сохранилъ бы въ памяти своей хотя Владиміра; но этого нѣтъ, а есть на Украйнѣ много воспоминаній о Карпатахъ, откуда народъ этотъ, вѣроятно, вышелъ въ позднѣйшее время, и гдѣ понынѣ русины и русняки говорятъ этимъ же самымъ наречіемъ.

Но такъ-какъ при всемъ томъ рускіе пришли на Ильмень съ юга, съ общей, ближайшей къ нимъ, родинѣ всѣхъ славянскихъ

племенъ, то можно кажется сказать, что новгородцы повынѣ удержали въ языкѣ нѣсколько болѣе исконнаго, тогда какъ, по направленію на Рязань и на Владиміръ, языкъ этотъ, при смѣшеніи народа съ чудскими племенами, принялъ тутъ и тамъ другую краску.

У Новгородцевъ впрочемъ грамматика и самый говоръ вовсе не малорусскіе, а великорусскіе, такъ что въ общихъ съ Украйною словахъ бо́льшею частью и ударенье перенесено на другой слогъ, на великорусскій ладъ; неменѣе того мы слышимъ тамъ немало украинскихъ словъ, неизвѣстныхъ въ восточномъ, также окающемъ, наречіи. Южное или рязанское наречіе могло принять нѣсколько малорусскаго по сосѣдству; но какимъ образомъ слова эти попали на сѣверъ? Можетъ-быть разгадку надо искать въ томъ, что слова эти зашли на сѣверъ не изъ Малой, а изъ Бѣлой-руси, чрезъ Тверь и Псковъ; тогда главное сходство новгородскаго наречія съ кіевскимъ ограничится наклонностію перваго къ замѣнѣ буквы *ѣ* буквою *и*; но правда, что мы встрѣчаемъ на сѣверѣ нѣсколько малорусскихъ словъ, которыхъ въ бѣлорускомъ наречіи нѣтъ. Вотъ нѣсколько десятковъ словъ, для примѣра, записанныхъ въ разныхъ сѣверныхъ губерніяхъ:

Новгородской.

Пончо́хи, чулки.
Черевѝки, башмаки.
Свитка, сермяга.
Швецъ, портной (въ малоруск. чеботарь).
Почека́ть, подождать.
Позвонецъ, колокольчикъ.
Домовище, гробъ.
Орать, пахать.
Дѣковаться, насмѣхаться.
Пѣ́унъ, пѣтухъ (марск. пивень).
Скѝна, ломоть.
Чуть, чуять, слышать.
Хоронить, прятать.
Даси, дашь.
Ослонъ, стулъ.

Тверской.

Трохи, мало.
Сподо́бить, полюбить.
До́сыть, довольно.
Краше, лучше.
Горше, больше.
Полѝца, полка.
Шкода, изъянъ.
Зробить, сдѣлать.
Упе́рши, впервые.
Торба, мѣшокъ.
Толока́, помочь.
Горѣлка, водка.
Хата, изба.
Вжахнуться, испугаться.
Ду́ж(е)а, очень.
Знайти́, найти.
Ц(ы)убуля, лукъ.
Хувать, прятать.
Сопсовать, испортить.
Поретовать, спасать.

Олонецкой.

Ледащій, плохой.
Худо́ба, имущество.
Сукнѝнка, понитникъ.
Ро́бить, работать.
Слу́хать, слушать.
Голоси́ть, выть, плакать.

Вологодской.

Бажѝ(а)ть, желать.
Гоготѝть, болтать, говорить.
Що, что́.
Добродій, благодѣтель.
Го́дѣ, го́ди, довольно.
Губы, грибы.
Долонь, ладонь.
Дѝдина, жена дяди.
Ро́бить, работать.
Хлюпать, ходить по грязи.
Смаковать, вкушать.
За́все, всегда.
До́бре, хорошо.
За́разъ, тотчасъ.
Осмокота́ть, обсосать.
Притули́ться, прислониться.
Опинаться, мѣшкать.

Архангельской.

Глы́зка, кусочекъ.
Губа́ть, кричать.
Елный, одинъ-одинъ.
Женка, баба.
Запатра́ть, замарать.
Ка́ность, наность.
Ко́лышень, водная зыбь.
Послухмя́ный, послушный.
Ручни́къ, утиральникъ.
Стрѣ́лить, выстрѣлить.
Мѣхоно́ша, кто мѣшокъ носитъ, на колядкахъ.
Очапури́къ волосни́къ.
Звонъ, колоколъ.

Пермской.

Бокла́га, боченокъ.
Верещѝть, визжать.
Досконѝльно, подлино.
Запло́тъ, заборъ.
Каю́къ, челнокъ.
Клюка́, кочерга.
Жченя́ (жмѣня), горсть.
Моторный, бойкій, проворный.
Почо́вки, лотокъ.
Сдиноваться, удивиться.

Независимо отъ словъ, сходство новгородскаго съ малорускимъ, по произношенью, заключается въ слѣдующемъ:

1) Говоръ низкій, на *о*. 2) *И* вмѣсто *ѣ*. 3) Въ окончаніи прилагательныхъ произносятъ *і*, а не *е*. 4) Буквы *в*, *у* замѣняютъ другъ друга. 5) Буквы *ф*, *х*, также, 6) Частица *що* вмѣсто *что́*.

Всѣ примѣты эти по общія, но всѣ онѣ встрѣчаются мѣстами въ области новгородскаго наречія.

Къ новгородскому наречію надо причислить: Новгородъ, Тверь, Псковъ, Питеръ, Олонецъ, Архангельскъ, Вологду, отчасти Кострому и даже нижегородское заволжье, Вятку и Пермь. Повторяю, предѣлы наречій и губерній или уѣздовъ не совпадаютъ: въ цѣлой области этой крайнія полосы переходныя; можетъ быть современемъ сыръ и рѣки послужатъ для болѣе точнаго и положительнаго разграниченья наречій, но при нынѣшнихъ данныхъ мы невсилахъ этого сдѣлать. Въ псковской гб. по уѣздамъ, слышится сильное вмѣшательство бѣлорускаго, а въ тверской господствуетъ смѣшенье наречій; въ вологодской, костромской, вятской и пермской мѣстами теряются и послѣдніе отличительные признаки новгородскаго говора отъ владимірскаго; зауральская часть Перми, по наречію, принадлежитъ Сибири; даже часть костромской и нижегородской принадлежатъ новгородскому наречію, напримѣръ Кологривъ и Городецъ (а часть кологривцевъ рязанскіе переселенцы, и понынѣ акаютъ), тогда-какъ Кострому и Нижній безспорно отнести надо ко Владиміру. Въ Питерѣ всего замѣтнѣе прямое искаженіе языка на французскій и особено на нѣмецкій ладъ; карелы, зыряне, пермяки, вогулы, вотяки, черемисы, русѣя, перепачиваютъ нѣсколько языкъ нашъ. Чудскія племена вобще легко теряютъ

языкъ и народность свою и вочью русѣютъ; это надо помнить, разсматривая карту П. И. Кеппена: болѣе половины Росіи или подданыхъ ея носятъ на себѣ еще признаки разныхъ чудскихъ племенъ.

Въ новгородскомъ наречіи находимъ мы всего болѣе старинныхъ рускихъ словъ; грамотность и расколъ въ племени этомъ болѣе распространены и церковный языкъ ему знакомъ ближе. Слова, какъ: *пóстать* (пашня), *студенецъ* (колодезь), *выть*, *ýповодъ* (участокъ дня), *опакуша* (изнанка), *грáять* (каркать), *столовáнье* (пиръ), *óтповѣдь* (отвѣтъ), *вóлотъ* (великанъ), *борзо* (очень), *гонъ* и *гоны* (часъ ѣзды), *веретіе* (открытая возвышенность), *вервь*, *доспѣть*, *пóслухъ*, *сполохъ* и проч. извѣстны только въ новгородскомъ наречіи.

Тамъ же находимъ много мѣстныхъ словъ, не древнихъ и не перенятыхъ: *божáтко* (крестный отецъ), *умирашка* (покойникъ), *тяжелкó* (робочая сермяга), *берéженикъ* (праздничный сарафанъ), *босовики* (туфли), *домаха* (домосѣдка), *поимáться* (обѣщаться), *поспасать* (поблагодарить), *поманúть* (погодить), *жегáлка* (свѣча), *заворúть* (зажечь) и проч. Такихъ словъ въ новгородскомъ наречіи гораздо болѣе, чѣмъ въ прочихъ.

Есть на сѣверѣ также немало словъ, употребляемыхъ тамъ въ иномъ значеніи: *заколоть кого*, значитъ ушибить; *клúкать* — побираться; *доходный* — доступный; *бродúть* — проказить; *мостъ* — сѣни; *молúть* или *принять*, *освѣжевать*, — рѣзать скотину; *крáска* — кровь; *дворéцъ* — зáгородь; *потерять* — сгубить, убить; *кругъ* — колесо; *пахáть* — мести; *бѣдно* — досадно; *дивно* — много.

Опишемъ примѣты новгородскаго наречія:

1) Звукъ *о* господствуетъ, произносится всюду гдѣ пишется и даже иногда замѣняетъ *а* безъ ударенья, напримѣръ: *тороканъ*, *козна* (*), *борáнки*; даже иногда ударенье, вопреки московскому, переносится на *о* или *ё*, напримѣръ: *вы говоритё*, *видитé*, *дѣвóчка*, *дѣвóнька*, *завсёгда*, *никóгда*.

2) Гдѣ мы пишемъ *ѣ*, тамъ новгородцы произносятъ *и*, какъ дѣлаютъ въ Малой и Червонной-руси. Примѣта эта существена, потому что не встрѣчается ни въ одномъ изъ прочихъ наречій; но она и не есть общая во всей области сѣвернаго наречія, а встрѣчается только собствено по губерніи новгородской, по тверской (тамъ, гдѣ окаютъ), въ сѣверной части петербургской, по Ладогѣ, и по сосѣдству въ вологодской. Мѣстами слышится то же и въ отдаленіи отъ этихъ мѣстъ, напримѣръ у Кологрива, костромской, у Городца, нижегородской губерній.

2) Звукъ *е* мѣстами не такъ часто переходитъ въ *ё*, какъ въ восточномъ наречіи: *ты ведёшь*, *мы ведёмъ*, *ты смѣёшься*, *женка*, *черный*, въ этихъ и другихъ словахъ произносятъ е, а не ё. Говорятъ даже *кольцé*, *хорошé*; но вмѣсто *онъ*, *она*, *его*, слышимъ: *ёнъ*, *ёна* и *янá*, *евоновъ* и *евóный*. При вставкѣ *е*, для полногласія, оно обращается въ *ё* съ удареньемъ: *верёхъ*, *добёръ*, *склёзко зёлъ*, вмѣсто: *верхъ*, *добръ*, *скользко*, *золъ*.

(*) Въ акающ. нарч. мѣстами говор. *кóзна*, съ переносомъ ударенья.

4) Окончанія *аго*, *яго*, *ого*, *его*, вобще произносятся помосковски, т. е. *в* вмѣсто *г*, но въ концѣ слышно *о*; мѣстами однако жъ произносятъ букву *г*, и говорятъ: *твогó*, *могó*, *дóброго*, *худóго*; этотъ говоръ легко отличается отъ рязанскаго, гдѣ говорятъ какъ написано: *тваягó*, *маягó*, *дóбраго*, *дóбрага* и *дóбрава*.

5) Буква *г* отвѣчаетъ латинской g, и произносится немного тверже московскаго, приближаясь къ *к*; придыханія же (h), въ которое буква эта обращена на западѣ и югѣ отъ Москвы, на сѣверѣ (и на востокѣ) не знаютъ вовсе.

6) Третье лицо глаголовъ оканчиваютъ на *ъ* (а не на *ь*), иногда откидываютъ *тъ*: *онъ возьмé*, *онъ хóди*, *лю́би*; *ёнъ брáжничаé*, *хрёсной поѣ́де*; около Бронницы слышимъ даже *ёны ѣ́здя*, *лю́бя* (мн. ч.). Это признакъ весма существеный, для отличія новгородскаго говора отъ владимірскаго; но и въ первомъ такой говоръ не общій.

7) Творительный и дательный падежи мн. ч. замѣняются одинъ другимъ: признакъ существеный, но также не общій. Новгородецъ *ходитъ ногамъ*, *беретъ рукамъ*, *кóлетъ виламъ*; онъ *идетъ къ нами*, *благодаренъ вами*, *даетъ овса лошадьми*. Мѣстами (Боровичи) путаютъ также родительный и предложный падежи женскаго рода: *изъ Москвѣ*, *у рѣкѣ*; *поди къ рѣки*, *ударь по рукú*, *отъ ногѣ*, *стоять на одной ногú*. Изрѣдка винительный падежъ употребляютъ некстати съ предлогомъ: *читать въ книгу*; *курить въ трубку*.

Остальные признаки еще менѣе общи по всей области новгородскаго наречія; а такъ какъ я не беру на себя дѣлать подраздѣленія или опредѣлять прямо по мѣстности поднаречія, то и выпишу здѣсь только особыя замѣтки, по губерніямъ и уѣздамъ.

Г. Новгородская. Въ Бронницахъ слышимъ: *идета*, *сидита*, *смотрита*, вмѣсто: идетъ, сидитъ, смотритъ; *мы-ка съ свóнова двёхъ копіёкъ не разбогатсіемъ*. *Боровичи* дзекаютъ: *за дзéрево циной сойдзéмси*; *тсяни́*, *тсипунъ тсебѣ!* Но еще болѣе, чѣмъ дзеканье, распространено, почти отъ Ладоги до Бѣлозера, картавость другаго рода: цоканье и чваканье или чавканье, т. е. взаимная замѣна буквъ ч, ц одной другою: *курича*, *улича*, *черква*, *чолковый*; *целовѣкъ*, *гóлцыть*, *цесть*, *сцытать*. Странность эта не можетъ, впрочемъ, служить особеной примѣтой: она встрѣчается также и въ прочихъ наречіяхъ (и болѣе на взаимныхъ предѣлахъ двухъ говоровъ), напримѣръ, въ восточномъ: во владимірской губерніи; въ Ардатовѣ, нижегородской; въ южномъ: въ пензенской мещерѣ, также около Касимова, даже у Можайска; въ сѣверномъ же: въ Шенкурскѣ и пр.

Въ *Кириловѣ* можно услышать восточный, особено сибирскій, вопросъ: *чего ты дѣлаешь?* Тамъ же баба говоритъ дочери: *Шурка*, *постановь селезнякъ на бабурку*, *а сама полѣзай на верёхъ!* т. е. Сашка, поставь горшокъ на загнетку, а сама полѣзай на чердакъ.

Въ *Череповцѣ* говорятъ: *мѣнныя дзеньги*; *що* вмѣсто чтó; *купечь*; *свитъ концáетца*; букву *в*, послѣ гласной, измѣняютъ

въ *у*: *пи́уо, піуцо* (пиво, пивцо): *палки палѧтять, надо сѣсть. хочу исть* (*и* вмѣсто *ѣ*). Уѣзд этот раздѣляется Шексной пополам: по нагорной сторонѣ, жители бойчѣе, видѣе и паречіе имъ почище; на лѣсной и болотной сторонѣ, жители вялы, невидны и болѣе искажают языкъ.

У *Бѣлозера* говорят: *убѣгь, сбѣгь, встрѣлъ* (встрѣтилъ); умалительныя въ большом ходу: *ёнъ ёна, архимандрикъ; хватера, хвилинъ, Хвилипъ*; мѣстами цокают, но не всюду.

Около *Новгорода* любят частицы: *ка, се, то*: *мы-ка не ходимъ; се-то въ другорядь быль;* на Бѣлозерьѣ слышно болѣе *отъ*: *говорять-отъ малый-отъ былъ;* въ Боровичах прибавляют *чу*: *тамо-чу, поди-чу.*

Въ *Боровичах*:	Въ *Новгородском уѣздѣ*:
Тю́хтя—бѣлая смородина.	Гоши́ть, привязать.
Пакша—шуйца.	Калик(г?)а—брюква.
Въ *Чеповцѣ*:	Тягу́шки—рукавицы.
Коршу́нья—курица.	Храпа — первый капустный листъ.
Сту́пни—лапти.	Доль, лапша.

Губ. *тверская*, по говору, самая безобразная, пестрая и смѣшанная. Туда встарь переселялись со всѣх концевъ, по поводу смутъ, войнъ, пора и пр.; здѣсь много карелы, и дикой и обрусѣвшей, напримѣръ село Васильево, у Торжка. Вобще окают, дзекают, цокают и чвакают, слышно *и* вмѣсто *ѣ*, даже иногда вмѣсто *е*: *На́чилъ*. Вставляя *ю* вмѣсто *у*, даже вмѣсто *я*, говорят: *ткю́ть, жпю́ть, возю́ть, рубю́ть, водю́ть, студено*, и напротивъ, ставят *у* тамъ, гдѣ его нѣтъ: *утвори́, утопри, упорязать палецъ, упорозниль, узоро́да, съ палкуй, съ охотуй, вы́мую*. Творит. и дат. падежи множественнаго числа замѣняют одинъ другимъ. *Сколько у тебя братовъ, подушковъ, стекловъ. Я вы́стиру, сбы́гу, сдѣ́лу* (выстираю, сбѣгаю, сдѣлаю); *я дивусь, вѣдуу* (дивлюсь, вѣдаю); *тупай, мотри, врё(шь)*; *тихонькуй, съ матерьюй, съ дочерьюй*; но даже въ тверском уѣздѣ есть селенія, гдѣ акают, по-рязански. Вобще говор скор и рѣзок, отчего, напримѣръ, кушалей прозвали частобаями.

Въ *Волочкѣ* говорят: *мы знаема, дѣлаема*—*а* вмѣсто *е*: *принесай, унесай*, вмѣсто: принеси, унеси; мужскія имена оканчивают на гласную, а женскія на *ь* и *ъ*: *Авдоть, Ульянъ, Степу́нъ, Анюхъ*; а вмѣсто *Любовь*—*Любава*; *Петрей, Митрей, Милай* (Илъ); *лѝто, мѝсто, вика, рика*; цокают, по говор болѣе новгородскій, а на границѣ съ Валдаем буквы *и, ы*, замѣняются одна другою: *ми, мѝло, полинь* (мы, мыло, полынь). *мыло, мылость* (мило, милость).

Въ *Торжкѣ* бо́льшею частью говорят по-московски, на *а*, но также весна разнообразно картавят: *идзи въ дзеревню: онъ тсише тебѣ ходзитъ*; мѣстами: *цово́, черковь; хлѣбъ, сино*; мѣстами противный этому говор: *ня буду, ня хачу, яцо́, ямо́, нцо́*: и опять рядом и вмѣстѣ съ этим рязанским говором: *нячо́ва, тобѣ, вцора́шній, целовѣкъ, чилыкъ, челэкъ, черква, церква*; вмѣсто: родятъ, ходятъ — *родзютъ, ходзютъ; своенра́вный, терпле́нье, мо́рдва* (морда); путают падежи, твор. и дат. мн. ч., родит., дат. и предл. ед. ч.; *на рѣки, на Мсты, отъ своей женѣ*. Новоторки (горожанки) говорят жеманно, съ проволочкой на шипящих и твердых гласных, немного въ носъ: *мушщина, ж-женъ-щина.*

Въ *Корчевѣ*, не-смотря на близость Москвы, господствует говор новгородскій, съ цоканьем и дзеканьем: послѣдняго почти нигдѣ не найдешь въ новгородском говорѣ, кромѣ тверской губерніи. Буква *л*, послѣ гласной, как въ Череповцѣ, замѣняется въ *у*: *видзу, поймау, соунышко, сѣдёука* (сѣдёлка).

Въ *Старицѣ* говорят на *а* и на *о*, но приходим: здѣсь замѣтно сосѣдство Смоленска; не ставят *и* вмѣсто *ь*. *Питёхъ* вм. пятерых; *лошадевъ*; *итти въ ко обѣдни; вотъ гапила клявыста, такъ гапила! дрянно* (очень) *ражо, дрянно жалобно! Старичанок* дразнят: *Возми 40 алтынъ! «Сороци не сороци, а менше рублл не возму.» Зубчан* дразнят: *Ты кто, молодечъ? Зубчовской купечъ; а гдѣ былъ? Въ Москвѣ по міру ходилъ!* Въ Зубцовѣ слѣды новгородскаго паречія еще болѣе исчезают и смѣшивается рязанское со смоленским. *Чьлковый, чапля, цево, цово, чово, тово, пю́, ямý; умываццы, божи́ццы; путёмъ, бачюшка, страцильземчу́ъ, тѣтый, стипцло* (вскипѣло); *хошл, чижолый, свящельникъ; картинковъ, лаптевъ*; имена уродуют, как въ Волочкѣ; говорят по-курски: онъ ходитъ, пицитъ, гуля́ть, и до-того сбились въ произношеніи *а* и *о*, что говорят: *мы имъ падо́римъ*, т. е. *а* вм. *о*, потомъ *о* вмѣсто *а*, и еще съ ударенье!

Во *Ржевѣ* находим еще болѣе непріятную смѣсь, въ которой господствует бѣлорусское, по, къ удивленію, есть и малорускія слова. Цокают, дзекают, *г* произносят придыханьем, ставят *х* вмѣсто *ф*, и наоборот; *у* вм. *а*, *я* вм. *е*; *ы* вм. *о*; двойное *ш* вм. *щ*; но говорят по-великорусски: *свто, звтотъ, какой, какимъ* (а не якой, якимъ): *гово́рюць, усё, уцо́ра, во́цинна* (очень), *домо́въ* и *домо́у* (домой), *яшто* (еще); *похаживу* вмѣсто похаживаю; *ку́ри(ы), курямъ*, и даже по-новгородски, путают падежи. Горожанки приторно распѣвают.

Бѣжечан дразнят: *Нашей рицы цѝсце въ свѝти питу!* Здѣсь русскіе говорят еще хуже карелъ, которых узнать легко потому, что у них баба *она*, мужикъ *она*; они также *приносятъ* лошадь, *ломаютъ* веревку, *отрываютъ* или *рвутъ* полку и оглоблю; бѣжечанки говорят невыносимо нараспѣвъ, отрывая коротко всѣ слоги, кромѣ послѣдняго, который растягивают: *Домо́вай̄* (т. е. хозяйка), *ўдѣлайась ай ты-ы?* Сравнивая пріятный напѣвъ говорком озимчанки съ бессмысленым напѣвом бѣжечанки, понимаешь, что́-такое значит просодія.

Въ *Кашинѣ* и *Калязинѣ* слышится что-то ярославское, говор становится еще ниже, на *о*, но говорят: *сѝвирь, ка́мынь, цоловикъ*, также *ковда́, вно́ю*, а то и другое есть уже примѣта

сѣвернаго наречія; также цокаютъ, но не вездѣ; рѣдко чвакаютъ; вмѣсто частицъ *та*, *то*, слышно болѣе *отъ*, *ко*, *тко* и притомъ не безразлично: къ сущ. м. р. на ъ придаютъ *отъ*: человѣкъ-отъ; къ средн. р. придаютъ *то*: лицо-то, яйцо-то; къ жис. р. и вобще ко мн. ч. придаютъ частицу *тѣ* или *те*; *та* вовсе не слышно: *церковь-тѣ*, *баба-те*, *люди-те*. *Многоль у цея комнатовъ? Сколько горницей? Мое* употребляется вмѣсто *мой*: *это мое цыпленокъ*.

Въ *Осташковѣ*, и еще болѣе въ *Весьёгонскѣ*, наречіе новгородское. Около перваго однако же слышно вліяніе Пскова, и часть осташей цокаетъ: *цабо́*, *ѣдзь*, т. е. поѣзжай, нпр.

Особеныя слова Тверской губерніи:

Старица.	*Осташковъ.*
Конюхъ—ковшъ.	Жагра́—трутъ.
Саянъ—сарафанъ.	Вы́людьо—диво.
Га́пить—кричать, ревѣть.	Жиш(ж)ка—поросенокъ.

Ржевъ.	*Весьёгонскъ.*
Цапе́ла—сковорода.	Висля́га—шатунъ.
Упу́диться—испугаться.	Ду́дора—дрянь.
Су́дница—кухня.	Зоба́ть—хлебать.

Губ. *псковская* далеко не представляетъ той пестроты и смѣшенія наречій, какъ тверская, но и тамъ Псковъ, Порховъ. Холмъ болѣе принадлежатъ Новгороду, а Опочка и Великіе-Луки Бѣлорусіи, хотя и не на столько, какъ тверское заволжье (Ржевъ). Вобще псковское наречіе отличается превратнымъ удареньемъ и искаженьемъ словъ. И здѣсь замѣняютъ дат. и предл. ж. р. ед. ч. одинъ другимъ и ставятъ дат. вмѣсто творит. мн. ч., но не замѣтно обратнаго: рыба въ воды, не чеши въ головы́, сиди къ комнаты; къ рѣки́, къ ноги́; уха съ рыбѣ, снять съ головѣ́, подлѣ избѣ; у стѣнѣ; торгую сѣменамъ, беру своимъ рукамъ; иногда надъ людемъ, вмѣсто: людми; гостевъ, лицовъ, ножевъ; легóше (легче), крѣпóше, тонéше; чернѣйщій, славнѣйщій, бѣлѣйщій; иногда слышно *и* вмѣсто *е*: видрó, ты увязнишь, отъ вéрбочикъ; одна́я работа, однóе дѣло; оны, самы, за однымъ; тая (вмѣсто та), ту́ю, тоё, тые (тѣ), тыхъ, тыми; этое, евоный, ихный; я скака́ю (скачу), ты хочишь (хочешь), вы хóчете; здѣсь-то собствено въ третьемъ лицѣ откидывается иногда *тъ*: онъ поё, боронýе, хóдя, сиди́, мѣ́ря, ви́дя, она слы́ша. *У*, *в* переставляютъ: у него не улѣзешь, въ мене есть. Около Порхова чавкаютъ: овча, чаловать, черква; но цокаютъ только въ западныхъ уѣздахъ: ца́ска, пицовó. Въ прозваньяхъ ударенье переносится на овъ: Егорóвъ, Захарóвъ; говорятъ: намастырь, ндравъ, гнила (глина), облизьяна, псковской, наскрозь, скусно (вкусно), страженье, слободный, затѣзы (затѣи), кожинный, піялка (піявка); охвóта (охота), штохвъ.

Особыя слова Псковской губерніи.

Журавина—клюква.	Стрека́ва—крапива.
Читый—трезвый.	Вóдось—пойма.
Барка́нъ—морковь.	Гульба—картофель.
Кали́вка—брюква.	Пѣтунъ—пѣтухъ.
Бли́цы—грибы.	Упа́кать—утрафить, уладить.
Шу́зелъ—колдунъ.	Боля́хный—большой.

Вологодская губ., въ сѣверныхъ уѣздахъ, или на Югской-сторонѣ, начиная отъ Великаго-Устюга, Лальска по Двинѣ и Вычегдѣ, принадлежитъ болѣе къ Архангельской и говоръ одинъ; въ южныхъ, отъ самой Вологды, онъ переходитъ въ суздальскій, принимая на рѣк. Унжѣ, Вóхмѣ, Сы́солѣ—не впользу свою—особености костромскаго и вятскаго. Югскіе крестьяне рускіе, по племени, и походятъ на архангельскихъ; въ Вохменской-части, къ Костромѣ и Вяткѣ, народъ бѣднѣе, невзрачнѣе, грубѣе и говоръ таковъ же; Подгородная или Тотемская-часть мало чѣмъ отличается отъ второй; и здѣсь вы можете быть увѣрены, напримѣръ, что на вопросъ: откуда ѣдешь? мужикъ непремѣнно самъ спроситъ: откуда ѣду? или напередъ еще: кто? я? и только послѣ раздумья и почески отвѣтитъ: а съ Вóхмы, либо: съ Сухóны!

Во всей Вологдѣ говоръ очень низкій, на *о*, *ѣ* часто произносится какъ *и*; вмѣсто *ч* ставятъ *ц*, цай и цяй, подъяцёй, стипцы, сцитать; иногда *ця* вмѣсто *ча*, *шша* вмѣсто *ща*, *шт* вм. *щ*; но *ч* вм. *ц* слышно гораздо рѣже. Окончаніе *ся* измѣняется въ *це* и *цы*: кататцё, дѣлатсы, купатсы, при чемъ мягкій знакъ *ь* выкидывается; надіявсё, вмѣсто: надѣялся; пенéть, вмѣсто: пенять; дат. пад. мн. ч. идетъ за творительный, но обратнаго (какъ въ заволжскомъ новгородскомъ говорѣ, нпр. въ Городцѣ) не слышно.

Въ Устюгѣ говорятъ *ею*, вмѣсто *ее*: онъ ею любилъ; éйця, вмѣсто яйца; ты зна'шъ, онъ быва'тъ, тя, тѣ, вм. тебя, тебѣ; сколько денъ; Миколаха, Любаха, Ондрюха; Полѣниха, вмѣсто Полѣнова (прозваніе); прозванія на *ій* оканчиваютъ на *ей*: Каменскей, Лисовскей; скоряя, добряя; и наконецъ що, вм. чтó, примѣта, общая нѣкоторымъ мѣстностямъ новгородскаго и рязанскаго наречій, но чуждая суздальскому. Къ Вяткѣ слышно: пошоу, пашоу—*у* вм. *в*. Древность здѣшняго населенія рускими, особено Устюга, доказывается тѣмъ, что сохранилось много старыхъ словъ, неизвѣстныхъ въ другихъ областяхъ.

Особыя слова Вологодской губерніи.

Тожнó—тогда.	Медуни́ца—пчела.
Чапа́ться—качаться.	Палка́ть—скакать.
Буга́й—сарафанъ.	Припра́ва—приданое.
Витéнь—кнутъ.	Просужій—разсудительный.
Гляди́льцо—зеркальце.	Плавь—огниво.
Жубрить—жевать.	Буты́скаться—бодаться.
Дерба́—залежь подъ лѣсомъ.	Прóстень—початокъ.
Искóсина—косынка.	Солощій—жадный.

Въ *Вятской* губ. находимъ говоръ самый грубый, именно, какъ говорится, мужичій; нигдѣ не услышишь такихъ грубыхъ и рѣзкихъ: ште, що, толды́, колды, завсялды; языкъ ворочается вяло и тяжело, говоръ тягучій, иногда съ пригнуской. Кромѣ иззамосковныхъ переселенцевъ, напримѣръ мосоловскихъ, говоръ самый низкій; но вятское *о* произносится мѣстами *уо* или *уы*, почти какъ въ задеснянскомъ, черниговскомъ краѣ: ничевуо, сируосъ, собуолья. Этотъ двугласный, едва ли не чудской, звукъ встрѣчается также, кромѣ Вятки и Бѣлорусіи, на взаимныхъ предѣлахъ восточнаго и южнаго наречій, у мещеры, въ Егорьевскѣ, Касимовѣ, Муромѣ. Буква *ѣ* на Вяткѣ только въ началѣ слова произносятся какъ *и*: исть, ѣздить (ьисть, ьиздить, мягкій знакъ *ь* передъ *и* показываетъ двугласное произношеніе гласной *и*), очень рѣдко въ срединѣ, напримѣръ въ Слободскомъ: штё нюни-тѣ понисилъ; иногда наоборотъ: въ черквѣ, въ селеньѣ. Опеть, петь, снеть, вмѣсто: пять, снять: цивера́ (чирій) бы тѣ сѣла на езыкъ-отъ, не сталъ бы горло-то пе́лить; *и* вмѣсто *е*: тибѣ, нивѣста; наоборотъ: бай, ште-ле, ште небудь; нигдѣ нѣтъ столько ё, *іо*, какъ на Вяткѣ: цёрный, воскресеньё, заговѣньё, при чемъ это конечное *іо* вытягивается такъ, что слово получаетъ два долгіе сло́га. *Ч* и *ц* замѣняютъ другъ друга, или слышится ни то, ни другое: ворця́ть, карацю́нъ; бѣлъ, какъ изъ мыльчя выдерненъ (какъ изъ мыльца выдернутъ); эка веть цистю́нка: лацётъ ни лацётъ изъ цяшки-то! По́млю, свальба; вмѣсто *щ* двойное *ш*: шшо́ки, отошша́ть; *жо* вм. *же*: набилъ-жо, жола́нный; союзъ *и* вставляютъ безъ толку: и штё и за робёнокъ; ну штё и за парень; глаголъ *дуть* спрягаютъ по-малоруски, какъ жать, жму: онъ дметъ, я дму. Въ Малмыжѣ, и частію въ Уржумѣ, ставятъ *х* вмѣсто *ф*, но никогда не слышно *хв*: Панхилъ, хилипъ, хляга.

Говоръ Вятчанъ впервые надоумилъ меня о происхожденіи болгарскаго послѣдовательнаго члена, который производили съ греческаго; частицы: отъ, атъ, то, та, тѣ, прилагаютя на Вяткѣ не безразлично, а по родамъ, какъ и между Колязина и Углича: парень-отъ (или то) гожъ, да дѣвка-атъ (или та) не баска́, а ужь сватьи-тѣ (этъ) больно не ражи!

Особыя слова Вятской губерніи.

Дрокомеля—пустобай.	Черепанъ—гонча́ръ.
Ѣсвя́ный—съѣдомый.	Извещевать—истратить.
Засулиться—обѣщаться.	Ходово́й—пѣхотный.
Пухтаръ—лекарь.	На́че—лучше.
Ты́рта—спорщикъ.	Чемодуръ—самоваръ.
Кри́каться—сердиться.	Дочка—свинья.
Шкуре́ть—шутить.	Бляблá—оплеуха.

Пермская губернія, по наречію, западною частію своею вполнѣ принадлежитъ Вяткѣ, сѣверною сближается съ Архангельскомъ (по р. Колвѣ, Вишерѣ), южною—къ смѣси сѣвернаго и восточнаго говоровъ, а вся зауральская область, не только по географіи, но и по этнографіи, принадлежитъ къ Сибири. Здѣсь постепенно новгородскій и суздальскій говоры сливаются, и смѣсь эта не представляетъ столько особенностей, чтобы ее можно было означить своимъ наречіемъ. О пермякахъ говорятъ: худъ пермякъ, да два языка зна'тъ, т. е. свой и рускій.

Чусовляне, хотя и окаютъ, однако не столько чуждаются буквы *а*, замѣняя ею даже иногда *е*, *ѣ*, *и*, *у*: съ тахъ поръ, можа-быть, калды-башъ, отка́ль, дока́ль, или, наоборотъ: счёсье, наче́льникъ, зеть (зять), куды, туды, шлепёнка; исшо, робята, нонѣ, тота́ринъ; сусѣдъ, очунь, очунно; до сяхъ поръ, опосля́; изрѣдка *и* вмѣсто *ѣ*: вись (вѣсть), пи́сня, ми́сяцъ; польга, вм. польза, грузли, вм. грузди; нѣсколько цокаютъ, но не чвакаютъ, иногда ставятъ *с* вм. *ц*: сарь, отесъ, сапля. Около *Оханска*, напротивъ, услышите: отечъ, бра́течъ; также: штё, щё, вмѣсто что́; бачка, мачка, шти. Въ *Кунгурѣ*: ишшо, висть (вѣсть), хоцю, нецево, оногдась, хресьёнинъ, братечъ. Въ *Красноуфимскѣ*: цярь, овця, оконниця; кольцё, полотенцё; мидь, медвидь, съисть, сіеть (сѣять), стрилѣ́ть (стрѣлять); *ц* вм. *ч*, двойное *ш* вмѣсто *щ*, иногда *с* вмѣсто *ц*: коле́цько, крешше́нье, у́лиса; хрзеинъ, боеринъ, навѣста (невѣста), стюденый, вострый. Воспо́дь; ты кидашша (кидаешься), домогашша; здѣсь говорятъ: рублевъ, коневъ, свадьбей, судьбей; здѣсь ходютъ, ѣздютъ (но не *ѣздють*, это курское) и даже купютъ (покупаютъ, примѣта сѣвернаго говора). Иногда слышно: отдай рукамъ, пить чаша, надѣть шуба, рубить капуста—это старина, и притомъ также новгородская. Въ *Соликамскѣ* почти все то же, но окаютъ погрубѣе: торелка, тороканъ, корованъ, и это походитъ на примѣсь суздальскую; зато, кромѣ окончанія предл. падежа, *ѣ* почти всегда сбращается въ *и*.

Въ *Чердыни* живетъ еще старина руская, какъ при царяхъ, и притомъ старина не раскольничья: речь напоминаетъ здѣсь Киршу Данилова и Посошкова. Говоръ нѣсколько протяжный, но не вялый, не дзекаютъ, мѣстами цокаютъ, охотно оканчиваютъ глаголы на *и*: ходи́ти, говорити, жеччи (жечь), теччи, леччи; гони́ть, вм. гнать; задежи́ть, вмѣсто задѣть; стрѣ́лить, вм. выстрѣлить; шшука (шука), умываешша (ешься), цудо, огнёвъ, книговъ; привѣтъ гостя: здорово въ избу! отвѣтъ хозяина: полѣзай на избу! т. е. просимъ. Въ *Чердыни*, вѣроятно отъ пермяковъ, взятъ обычай прибавлять ко глаголамъ некстати *ся*: я шился, мылась (стирала бѣлье), садилась въ огородѣ, даже трепалась ленъ и пр.

Въ *Верхотурьѣ* почти все то же; замѣчательно только, что *ф* иногда замѣняютъ буквою *х*, а наоборотъ почти всегда: до сифъ поръ, тѣфъ, этефъ, многифъ, добрыфъ; увѣряютъ—чего я самъ не слышалъ—будто тамъ же ставятъ третье лицо глагола вмѣсто перваго: я сдѣла'тъ, вмѣсто: сдѣлаю. Есть сибирскія (новгородскія?) ударенья: гово́ръ, множе́ство; сибирское *чего*, вмѣсто что́, и вопросъ: чьихъ вы? вм. какъ вы прозываетесь? также: восударь, восподинъ, восударство; на Гороблагодатскихъ заводахъ выдаютъ хлѣбъ *по билетами* и возятъ его *конямъ*; носятъ вода, косятъ трава́.

Въ *Осѣ* и *Кунгурѣ* ставятъ *ш* вмѣсто *ч*, *щ*: свѣшя, шши; дѣлать рукамъ, отдать дѣтьми; емя́, вм. имъ; слышно также: свича, сидить, но на заводахъ говорятъ: свѣча, сидѣть.

Въ *Екатеринбургѣ* наречіе то же, съ примѣсью еще болѣе сибирскаго, и при всемъ томъ съ признаками новгордскаго: вмистѣ, витеръ, звирь, дилить; чей (чай), озёбнуть (озябнуть), потерéть (потерять); гледи́, сестриса, какой молодесъ на улисѣ; лисо твое цевó-то не ладно; а на цево это (на чтó)? Твѣты́, бачки, обвѣтъ (обѣтъ), обвязанъ (обязанъ), богáтество, смыселъ, фали́ть, фáстать, ходить босымъ ногамъ по улисами, продать мукá, богачевъ, людевъ, куплять, звони́ть (некакъ звоняютъ? т. е. звонятъ), высоки́нной, долги́нной; охотно вставляютъ: ну, то, ко, ся, бы; примѣсь суздальскаго (владимірскаго или ярославскаго) оказывается, напримѣръ, въ частичкѣ т'вóно-ди, т'вóно-дки и пр.

Въ *Шадринскѣ* языкъ чище прочихъ мѣстъ Перми: не услышишь *уо*, ни-же *ь*, *я*, *ю*, *у*, *шш*, *ц*, вмѣсто *ъ*, *е*, *я*, *а*, *щ*, *ч*; раздѣлъ, мѣра, вѣсъ, рѣка, свѣтъ, не искажаются, но говорятъ: ми́рять, дили́ть, ричь, звирь; купить корова, срубить изба; 3 *л*. вмѣсто 1-го: я это сдѣлаетъ, я дойдетъ; здоровящей, худящей; *чтó* произносится чисто; не путаютъ *ф*, *х*. Въ Ирбитѣ говоръ вполнѣ сибирскій.

Особыя пермскія слова.

Бáсловка—побасенка.	Сугóрокъ—пригорокъ.
Сѣчи́ще—подсѣка, чищоба.	Веньгать—плакать.
Оследни́къ—срубленый и очищеный строевой лѣсъ.	Вáтолить—пустобаить.
	Зубы́лда—зубоскалъ.
Верхни́ца—сарафанъ.	Ёстенный—зажиточный.
Вилáвый—лукавый.	Дыбать—шататься.
Вы́бродки—отóпки.	Подскоръ—мѣхъ, на шубу.

Олонецкая губернія по говору опять ближе къ новгородской, какъ встарь писали и какъ нынѣ олончане произносятъ. Речь олончанъ скорая, бойкая, нараспѣвъ и говоркомъ; бабы и дѣвки переносятъ ударенье по этому распѣву, напримѣръ: въ городу́, жи́ветъ, спрóси; пóди, вóзми, и повышаютъ голосъ въ концѣ речи, которая у нихъ всегда выходитъ будто вопросительная. Мѣстами легонько цокаютъ, но всего замѣчательнѣе произношенье окончаній *аго*, *его*: по всему сѣверо-востоку, какъ и въ писменомъ языкѣ, букву *г* замѣняютъ буквою *в*; здѣсь говорятъ: дóброго, си́нёго, обращая только *а* въ *о*. То же встрѣчается, только изрѣдка, въ другихъ губерніяхъ, напримѣръ: въ костромской и заволжской части нижегородской, гдѣ въ весна многихъ селеніяхъ можно услышать: спáського попа, могутнóго, съ произношеньемъ, какъ словá эти написаны. Не мало словъ перешло отъ карелъ и зырянъ.

Особыя слова Олонецкой губерніи.

Пи́рзать—плакать.	Дѣльни́цы—рукавицы.
Кáрзать—рубить дрова.	И́мушки—жмурки.
Воровый—скорый, бойкій.	Ки́вца—цѣвка въ челну.
Глудкій—скользкій.	Кату́ля—салазки.
Дорóдно—много.	Крестцы—распутье.

Губ. *Архангельская*. Говоръ очень схожъ съ олонецкимъ, кромѣ распѣва и скороговорки; первый отличается отъ олонецкаго особымъ удареньемъ и повышеньемъ голоса, съ удвоеньемъ гласной въ началѣ или концѣ речи: кумашникъ ново-ой; что говори-ишь; вобще всюду наречіе новгородское, но, по обширности губерніи и разъединенію жителей ея, въ говорѣ есть маленькая разность: кемскіе и кольскіе моряки, смолокуры вагане, шенкурскіе пахари, пинежскіе звѣроловы, пустозерскіе рыбаки, оленные ижемцы, холмогорскіе скотоводы, онежскіе лѣсники—никогда взаимно не сходятся, и привычное ухо различитъ ихъ говоры.

Ударенье встрѣчается сибирское: дикóй, дрóва, зáстава, рóдится, молóченье, ѣдкóй, нéльзя, парá, пóтолокъ, толстóй; въ концѣ за гласной иногда слышится *у* съ краткой: батюшкау, Аннау; мѣстами цокаютъ и даже чвакаютъ, но, въ производныхъ: купéчество, кончина, не картавятъ; ешо, мѣшáнка, шеголю́ха; вси, ри́ци (рѣчи), вмистя́хъ, встокъ двуродный, зам(к)нуть, здѣ́, 'мотри, тол(к)нуть; въ прилагательныхъ женскаго рода буква *я* откидывается; есть и вставки: возáбыль, кáменя, кóреня, пину́ть, скáтереть, челопóкъ, чéтвереть; плыть по воды, на второй версты, на скамьи, на лавки; послать посылка, проводить сестра, топить баня; веселяе, смѣляе, громчае, корочае; и здѣсь мѣстами слышно великого, доброго, т. е. *го*, а не *ва*; даю, продаю, вмѣсто: дамъ, продамъ; давáю, даваетъ, вмѣсто: даю, даетъ; они ходя', неся', говоря', глядя' и проч.

Пѣвучесть говора на западѣ архангельской губерніи уменшается, она сильнѣе по Печорѣ, Мезени, Двинѣ; сильнѣе цокаютъ по Мезени, менѣе въ Пинегѣ и Холмогорахъ; языкъ чище въ уѣздахъ: архангельскомъ, холмогорскомъ и пинежскомъ; въ послѣднемъ есть малая примѣсь лопарскихъ словъ, какъ въ онежскомъ чудскихъ, въ южной Мезени и Шéнкурскѣ зырянскихъ, на сѣверѣ Мезени самоѣдскихъ; самый нечистый говоръ по Печорѣ. Въ губерніи этой довольно много малорускихъ словъ, между прочимъ всегда говорятъ *рóбить* вмѣсто работать, *орать* вмѣсто пахáть, а это послѣднее слово значитъ подметать, мести. Промысловыми и мореходными реченіями архангельцы богаты; у нихъ есть, между прочимъ, рускія названія всѣмъ компаснымъ румбамъ.

Особеныя архангельскія слова.

Выступки—башмаки.	Залóмъ—громозда льдинъ.
Пóрно—прочно.	Носóкъ—гарпунъ.
Ботáться—болтаться,	Катарá—передній ластъ моржа.
Хрушкій—крупный.	Ледоплáвъ—вскрытіе рѣки.
У́падь—падаль.	Рѣкостáвъ—замерзанье рѣки.
Вираться—врать.	Мани́ха—обмачивая убыль воды.
Грáять—хохотать.	Стану́ха—ледяная гора на мели.
Диковáть—дурачиться.	Нóги льда—подводные ледяные кряжи.
Водопоймянъ—поемное мѣсто.	

3. Наречіе восточное.

Къ восточному, или суздальскому, владимірскому, нижнерускому, или низкому наречію должно отнести губерніи: Владиміръ (съ частію московской), Ярославъ, Кострому, Нижній, Казань,

Симбирскъ, Оренбургъ; въ костромской и нижегородской замѣтна примѣсь сѣвернаго; а часть вятской и пермской могли бы быть причислены къ восточной полосѣ. На югъ отъ владимірскаго господствуетъ рязанское наречіе; на сѣверъ, новгородское; Сибирь, успѣвъ уже со времени населенія своего образовать свой особеный говоръ, по наречію показываетъ смѣсь всѣхъ говоровъ, но болѣе новгородскаго и владимірскаго.

Отличительные признаки восточнаго наречія:

1) Говоръ окающій, самый низкій; не только *о* никогда не обращается въ *а*, но даже и писменое *а* слышно тамъ только, гдѣ на него падаетъ ударенье; *о* произносится грубо, протяжно, самою глубиною пасти, еще звучнѣе, чѣмъ въ наречіи сѣверномъ; равно буква *е* чаще произносится *ё*; *о* никогда не обращается въ двугласную *уо* или *уы*, но, въ немногихъ односложныхъ словахъ, *о* переходитъ въ *а*, вопреки духу этого наречія, какъ наоборотъ, въ южномъ, акающемъ наречіи, иное *а* некстати переходитъ въ *о*; то и другое болѣе въ словахъ односложныхъ.

2) Не произносятъ *и* вмѣсто *ѣ*, ни *я* вмѣсто *е*, ни наоборотъ.

3) Въ окончаніяхъ прилагательныхъ: *аго, яго, его*, произносятъ *в* вмѣсто *г*, но не помосковски, а съ оканьемъ; мы говоримъ: харо́шева, ли́шнева, своево́; владимірцы говорятъ: хоро́шово, ли́шнёво, своёво́; буквы *г*, которая въ окончаніи этомъ слышна мѣстами въ сѣверномъ говорѣ, никогда въ восточномъ не произносятъ.

4) Въ прочихъ случаяхъ, буква *г* произносится твердо, никогда не измѣняясь въ придыханье.

5) Третье лицо глаголовъ оканчиваютъ твердо, какъ въ сѣверномъ: онъ ходитъ, глядитъ, а не мягко, какъ въ рязанскомъ: онъ хо́дить, онъ глядить.

6) Дзеканье, свойственое сплошь западному говору и перешедшее мѣстами въ сѣверное, нигдѣ не встрѣчается въ томъ же видѣ въ наречіи восточномъ: въ двухъ только губерніяхъ, владимірской и нижегородской, на весма ограниченой мѣстности, къ цоканью и чавканью присоединяется родъ дзеканья, но не общаго, т. е. въ немногихъ только случаяхъ или словахъ, а вобще буквы *т, д* произносятъ чисто.

7) Никогда не откидываютъ въ 3 л. глагола окончанье *тъ*, какъ дѣлается въ рязанскомъ наречіи, и мѣстами въ новгородскомъ.

8) Обычно не замѣняютъ одинъ другимъ творительные и дательные падежи множественаго числа, ни родительный и предложный средняго рода единственаго числа, ни, наконецъ, именительный женскаго рода единственаго числа не употребляютъ вмѣсто винительнаго. Все это встрѣчается только какъ изъятіе, на общихъ предѣлахъ сѣверныхъ и восточныхъ наречій, и какъ примѣсь перваго.

9) Частица *что* всюду на востокѣ произносится одинаково: *што*; никогда и нигдѣ не слышно сѣверное: *штё, щё* или *що*.

10) Никогда не замѣняютъ буквъ *ф, ѳ* буквами *х, хв*, ниже наоборотъ, какъ въ рязанскомъ и мѣстами въ новгородскомъ.

11) Никогда буквы *у, в* не замѣняются одна другою, какъ въ малорускомъ, бѣлорускомъ и мѣстами въ новгородскомъ говорѣ.

Старинные слова и обороты попадаются гораздо рѣже, чѣмъ въ сѣверномъ наречіи; показанаго въ новгородскомъ наречіи сходства съ малорускимъ нѣтъ, кромѣ развѣ одного только общаго о́канья.

Изъ всего этого слѣдуетъ, что нѣтъ ни одного всеобщаго, отличительнаго признака между новгородскимъ и владимірскимъ наречіями, а притомъ, что всѣ частные признаки — отрицательные. Напротивъ, различіе владимірскаго наречія отъ смоленскаго, рязанскаго, московскаго, легко можетъ быть выражено въ признакахъ прямыхъ, положительныхъ.

Въ восточномъ наречіи гораздо менѣе разнообразія и отличія по полосамъ или губерніямъ; въ немъ болѣе татарскихъ словъ, чѣмъ въ сѣверномъ, напримѣръ: чокчуры—башмаки; курганъ—рукомойникъ; кутёнокъ—щенокъ; чекмарь—пестъ, колотушка; шаберъ—сосѣдъ; кульма—мотня невода, и проч.; есть довольно словъ отъ рускихъ корней, собствено восточному наречію принадлежащихъ; есть такія, которымъ дано здѣсь особое значенье: поводо́къ—пуповина; хо́литься—мыться; круговóй—безумный, и проч. Въ нижегородской много полу-обрусѣлой мордвы, съ нечистымъ произношеньемъ; въ симбирской слышно нѣсколько чувашскихъ словъ; въ Казани и Оренбургѣ въ обиходѣ татарскія или монгольскія: малахай—шапка; яргакъ—коневій чапанъ; ябага—шерсть; саба и турсукъ — бурдюкъ, мѣхъ, кожаный мѣшокъ; балта́ — топоръ; на Линіи образовалась особеная смѣсь языковъ: продажа на срокъ называется кутермой; руская баба — марджею (Марья); сливки—каймачокъ; слова въ родѣ: шабрёнокъ, айдате, камчи, маръ, маликъ, баранчукъ, баганъ, куянъ и проч. слышны беспрестанно.

Во *Владимірѣ* говорятъ: што ужъ за чел'экъ, нѐча баить; брачско сѐрчё. Любятъ творительный падежъ: стоймя и стойкомъ, лёжма, должнёмъ; также прилагательныя усѣченыя, а превосходная степень на *ѣющій:* славнѣющій; неопредѣленое наклоненіе любятъ оканчивать на *чи:* печи, стеречи; дѣлашь, дѣлатъ, дѣ́ламъ; надо́зривать, вмѣсто: надзирать; ко́чень, вмѣсто: качанъ; спо́лошь, вмѣсто: сплошь, па́сево, вмѣсто: пастьба; бо́товь, вмѣсто: ботва; ко́занки, жомо́чки, сёло, іово́, до́брово и проч. Въ казенныхъ селеніяхъ говоръ ниже, окаютъ еще болѣе. Въ *переяславскомъ* уѣздѣ произносятъ: *м* вмѣсто *в*, и наоборотъ: м(в)нукъ, вного, повно; *в* вмѣсто *г*: ковда, товда; *с* вмѣсто *ш* и наоборотъ: ис(ч)ной пирогъ, яшно на небѣ; *с* вмѣсто *ч, ц*: моло́сное; пости́ такъ, свѣты́ и твѣты; *ц* и *цч*, вмѣсто *ч* (особено въ Залѣсьѣ): целэкъ и цчелокъ, цчерква, цчово, цово; говорятъ также: не то́че (не только), ничо (ничего), ка́'тца (кажется), хо'тца, подь (поди), разѣ (развѣ), тамоди, тутоди, Ванькя, Ваньтя, Лисафья (Лизавета), ложковъ, болѣзнёвъ; возмитё, говоритё, въ дѣепричастіи прошедшемъ удареніе переносится съ корня на конецъ: бравши́, брамши́, взямши́сь, напила́сь, напивши́сь. Вобще по Замытью и За́болонью говорятъ похуже, цокаютъ и чвакаютъ, что́ однако же нынѣ выводится и слышно болѣе у стариковъ. Говорятъ, что здѣсь изрѣдка можно услышать сѣверное: не споси́ть голова́, купить коро́ва.

Въ *Суздалѣ* почти все то же: экой цолоэцыкъ, только пришелъ, да опять на у́лку (улицу); стрёкать, вмѣсто доить, хрупакоцки—орѣхи, чесмышокъ—гребенка, и проч.

Въ *ковровскомъ* и вѣроятно въ другихъ уѣздахъ слышна другаго рода странность въ обмѣнѣ падежей: пойду съ её, вмѣсто съ нею; ушелъ къ батюшку (вмѣсто ѣ), у батюшка(и). Здѣсь изрѣдка есть наклонность произносить *ѣ* почти какъ *и*, но только въ нѣкоторыхъ глаголахъ: я засмотри́лся. И здѣсь слышимъ: они любютъ, гонютъ; онъ скажитъ, чешитъ; онъ кла́неется, дай меки́нки; ребята, чижоло́, въ другя́мъ мѣ́сти; чосать, содить; голо́ушка, ди́ушка; нютолимо (неу), на ев'у сторону; своѣ, твоѣ руки; сея, тея, саѣ, тѣ, или ти (тебя); въ первымъ, во вторымъ, куды, глыбоко, всеё (всю), пущай, испужа́лся, твѣтокъ; но здѣсь не картавятъ.

Объ офенскомъ языкѣ, котораго родина Ковровъ, какъ объ искуственомъ, будетъ говориться ниже.

Шуяне также не картавятъ, но въ *Гороховцѣ* можно слышать: ноце́сь, ницого́, вцора́сь; въ нѣкоторыхъ селеньяхъ также чвакаютъ: черковь, молодечь; *щ* произносятъ чисто: сватищо твой, ищо; здѣсь иногда услышите новгородское: итти за грибамъ, за ягодамъ, по обратнаго, творительн. вм. дательн. кажется нѣтъ. Въ *Судогдѣ* много старинныхъ и особеныхъ словъ—хотя она населилась поздно—напримѣръ: листопадъ—октябрь, густарь—августъ; неточію, не толико, па́жить, ярый, во́пить, мышлявый (хитрый), огуря́ться, пудкій (робкій) и проч. Затѣмъ, цокаютъ, чвакаютъ и даже мѣстами дзекаютъ, а вмѣсто *щ*, произносятъ двойное *ш*.

Въ *Муромѣ* бабы привѣтствуютъ другъ друга званіемъ дѣвицъ, приглашаютъ сосѣдку *со всѣмъ дочерямъ*; вобще въ муромскомъ уѣздѣ на лѣвомъ берегу Оки говорятъ чище; не цокаютъ и не чвакаютъ (Корочарово, Памфилово); а по заочью, т. е. на правомъ берегу, цокаютъ и чвакаютъ, и этотъ говоръ переходитъ въ ардатовскій уѣздъ нижегородской губерніи; къ *Вязникомъ* тшакаютъ и дзекаютъ: тшарь (царь), тшерковь, патшальникъ, дзеньги; въ *Муромѣ* сильно о́каютъ: бёда, пёсокъ, ёда (ѣда); говорятъ: на лошадѣ́, на печѣ́; *г* въ концѣ произносятъ какъ *к*, а по заочью напротивъ, почти какъ *х*, напримѣръ: вмѣсто лугъ—лукъ и лухъ.

Меленковскій уѣздъ еще болѣе замѣчателенъ, какъ переходный: въ примуромской половинѣ его говоръ муромскій, но въ южной, къ Елатьмѣ и Касимову, наречіе рязанское, акающее, но со странною примѣсью: вмѣсто *е*, *ѣ* часто произносятъ *а*, *и*, *я*; также *ы* вмѣсто *и*, да притомъ на *о* съ удареньемъ крѣпко налегаютъ, отрывая звукъ этотъ, какъ за буквою ъ: Ягъ-о́ръ (Егоръ), у нив-о́, па-и́халъ, пырагы́ (пироги), пыла́ (пила), тъ-ожа (тоже), симья (семья), хлибъ, зи́мнива (зимняго), оны́ (они), ня будятъ (не будетъ); притомъ немного цокаютъ: цирвякъ, глядиць, горькя; говорятъ: Хвилинъ и хватиру, шта вмѣсто что́; полоса эта вобще представляетъ весма замѣчательную смѣсь двухъ противоположныхъ наречій, на широкомъ, переходномъ рубежѣ. Замѣчательно, что на такихъ рубежахъ всегда почти картавятъ.

Ярославская губ. по выговору походитъ на владимірскую, но бѣлотѣльцы, какъ зовутъ ярославцевъ, которые пудъ мыла извели, а съ сестры родимаго пятна не смыли, говорятъ чище и, кромѣ *Мологи* и *Пошехонья*, почти нигдѣ не картавятъ. Любимое ихъ выраженье: *родимый*, часто изобличаетъ ихъ на чужбинѣ, особено ростовцевъ, даже прозваныхъ *родимыми*. Ихъ дразнятъ присловьемъ: у насъ-ти въ Ростовѣ чесноку-ти, луку-ти, я навозъ все конёвій! Та́мо-ди, туто-ди, опричи́ (кромѣ), коё (гдѣ), отсе́ль, откѐль, глянь-ко—все это любимыя выраженія ярославца. *Угличанинъ* говоритъ: голоми, опомнясь, дю́жо, на́добе, го́жо, ладякъ (ладно); отзонь (отойди), пробуюрилъ (промоталъ), околтачѣлъ (далъ маху), и вмѣсто молнія сверкаетъ: молонья́ ма́шотъ. *Романовецъ*: полит-ко, поглядит-ко, сусѣдъ, могитё; Корнилиха вмѣсто Корнилова; притомъ первыя слова речи скороговоркой, послѣднія протяжно, иное на-распѣвъ; эй, малой, глянь-ко, вить-отъ на̄шӣ! Коё? Вонъ-инъ за логомъ митусӣтца̄! И то кыбыть паши!

Въ *Мологскомъ* уѣздѣ особено замѣчательны сицкари, по рѣкѣ Сити; эти природные судовые плотники цокаютъ и въ глаголахъ, какъ бѣлорусы, не любятъ безгласнаго окончанія, говорятъ: цасъ, цово́, цчово́ иногда даже черковь, о́вчи; ицёша—идешь, ицёто—идетъ, ицёмо—идемъ, идуто—идутъ; цово ты баёшь? завтра пойцёто онъ въ Рыбну; покашиваемо сѣно; ты сдѣлаешо? не будзёто толку, подряды-тѣ не даюто.

Пошехонье принадлежитъ по наречію къ Череповцу, къ Новгороду: іонъ принима́тцы за ди́льцо-то доро́дно; іонъ займуетцы диломъ; а ты що занелсы́ не путемъ вного. Вотъ какъ цясы-то цёкаютъ! этефъ, тѣфъ, въ окошкафъ, фарталъ, фатера, даже фто (кто), брюхва, хвасъ—по за то: кукшинъ; брусница, поляница, ежевица, земленица; Тимофій, Елисій, Игнатей, Панкратей; жалуйте къ нами, къ нашими дворами, мы торгуемъ пряникамъ. Опеть, стоеть, валеться; свити́, свитліе, полно смотрить на безди́лицы-тѣ. Въ Пошехоньѣ услышите: Иди съ пецы въ домъ, т. е. слѣзь съ печи; шевелить сметану—масло пахтать; крутиться—убирать голову, о бабѣ: это выраженіе сѣверное, особ. олонецкое.

Костромская губ. еще болѣе приближается къ наречію новгородскому: съ намъ, съ вамъ, къ нами и къ вами; сѣкчи, толкчи, пекчи; да́нныемъ, зва́ныемъ, прежніимъ; экъ ёнъ лома'тся, хвата'тъ; затѣмъ, во многихъ мѣстахъ пьютъ цай и даже цвай съ калацомъ; охотно берутъ прилагательное усѣченое (глупа голова); переносятъ ударенье: вы хотитё, глядитё; говорятъ *уть* вмѣсто *отъ*, удѣя́ло, уто́нокъ, и любятъ чистицу *чу*. Цокаютъ болѣе отъ Костромы на юговостокъ, на Кинешму, Юрьевецъ, къ Варнавину.

Въ *Нерехтѣ* услышите: грыбы́, полова́тъ, шти, свита́ть, сноблю́ (снабжу), ёлоха (ольха), чигунъ, ненави́ство, платъ (платокъ), тысяща, одёва (одежда), понафида, чигане, церква, ску́шно (вкусно). Въ *Кинешмѣ*: іонъ кусаётъ, гря́нётъ, мя́кнётъ; ще, вмѣсто что́, и даже мѣстами цокаютъ. Но какъ около Нерехты, такъ и въ *Галичѣ*, мѣстами говорятъ вовсе иначе, свысока, по-московски, но съ напѣвомъ или говоркомъ сѣвернымъ. Это должны быть, либо переселенцы, либо галки-плотники, принявшіе наречіе

это отъ долгаго проживанья на чужбинѣ. То же скажу о кологривцахъ: рядомъ въ двухъ селеніяхъ говорятъ различно, и притомъ въ одномъ акаютъ, почти по рязански, но умѣреннѣе, что чрезвычайно поражаетъ въ этихъ мѣстахъ проѣзжаго. Гдѣ окаютъ, тамъ въ глаголахъ *л* замѣняютъ звукомъ *и*, а притомъ у Кологрива всего замѣтнѣе произношенье *г* въ родительномъ падежѣ прилагательныхъ, съ мягкимъ *с* или *д*: боровскóго, лонскóго, людскóго, нижегородскóго.

Въ *нижегородской* губерніи иные отличаютъ три гóвора: заволожскій или костромской, очень близкій къ сѣверному; заньинскій—на югъ отъ рѣки Пьяны, гдѣ цокаютъ и чвакаютъ: ягóтскій, лукояновскій, гдѣ жителей зовутъ ягушами (отъ ягó, яму́), будаками (отъ бывшихъ *будныхъ майдановъ*, это переселенцы съ литвы), также папами: это, по сосѣдству и по говору, пензенцы. Но я сознаюсь, что, находя это раздѣленіе недостаточнымъ и не совсѣмъ вѣрнымъ—недостаетъ говора ветлужскаго, не отличено цоканье ардатовское отъ арзамаскаго и другихъ, нѣтъ вовсе собственно владимірскаго—не могу, однако же, предложить лучшаго, а долженъ также ограничиться, до времени, обзоромъ по уѣздамъ.

Заволжье, т. е. часть балахнинскаго, семеновскій, часть макарьевскаго и васильскаго, принадлежитъ еще наполовину къ наречію новгородскому: Што сынъ-отъ? И не бай, такой недужнóй: што не станёшь говорить, такъ и вехнанёшь; пойдомъ одолѣть (одолѣваетъ), а лаъ ёды ничóво не побáжить. Слышно мѣстами: виóго, вскусъ, жготся, ковда, мнукъ, свѣтокъ и твѣтокъ, пóлга, мтица, чожолó. Пахнутово (*х* вмѣсто *ф*), жалуйте вы къ намя; да-петь, ну-петь, восподинъ. Въ макарьевскомъ цокаютъ особеннымъ образомъ: *цл*, *ци*, вмѣсто *ца*, *ча*, *чи*: цáрицля, цашка, свѣцля, цинъ, цисто; ноць, проць, овецька, птицка, цеснóкъ; твердое *ц* измѣняется въ мягкое: отець, братець, цыганъ, цапля; тутъ услышите также отцей, огурцей(овъ). По Ветлугѣ лѣсники говорятъ особымъ напѣвомъ, протягивая и растаявая иные слоги, съ повышеньемъ голоса: зада-ай корму лошадьми-я; сверхъ того вмѣсто *же*, въ прилагательныхъ, произносятъ: *сь*, *ць*: жавольской, ветлуцькой; тутъ есть также сходство съ говоромъ вятскимъ.

Въ *горбатовскомъ* и *нижегородскомъ* уѣздахъ, а также по симбирскому и казанскому пути въ *васильскомъ* и *княгининскомъ*, говоръ довольно чистый владимірскій: чово, Ондрей, ёво, ёну, Стёпанъ; кесь, тея, рáзъ; мѣстами слышно: инéя, другéя, сухéя, шти; батюшка, произносится какъ *батшука*. Есть рязанскіе (касимовскіе) переселенцы, которые акаютъ и цокаютъ.

Южная часть губерніи замѣчательна по переходу владимірскаго наречія въ рязанское. Въ ардатовскомъ, въ части арзамаскаго, лукояновскаго, сергацкаго, даже княгининскаго уѣздовъ, цокаютъ и чвакаютъ, но различнымъ образомъ въ разныхъ мѣстахъ; всѣхъ тонкостей этихъ я не могъ еще разобрать, но три или даже четыре говора, перемѣшаные иногда черезполосно, ясно отличаются: на *а*, на *о*, на *и*, на *е*.

На *о*: Ну, нёшто, нѐ даромъ сватъ Офоня бáлъ, што добру слышь не быць: вшъ вёцоръ недоровымъ матомъ крыцалъ лёшій; пріѣзжа'мъ зна'шъ въ дзеревню, зна Пашенлъ и ба'тъ, робята, скорѣ на площину, ее ба'тъ прорвало! А зна'шъ съ цово? Гдѣ це знаць! Воспóдь спорынью не даетъ.

Это владимірское наречіе, съ легкимъ цоканьемъ.

На *а*: Вцарá шабёръ бакýлялъ, Ягóрій ба'тъ на дварѣ, пара́, принимаччз за саху́; а Ягорій, старикъ баютъ, лаяйва саха! Нѣтъ, парь, ранняй нашня ня абрацуешься, йшь какъ падыíлва'тъ (наносить снѣжныя облака) на дварѣ-та....

Это рязанское, близкое къ касимовскому: кромѣ цоканья, нарѣдка слышно и чваканье.

На *и*: Ну, парнюга,бида, вусетта Казина балъ съ Зарѣшнымъ, што таво и глядй пажаръ; сабаки вайма́ воютъ нацью́, вида страшна слышаць! И вирямь братúсца у насъ сабацонка завуваицъ, да и ну надъ передзимнимъ услонъ рычча (рыться)!

Это что-то особенное, и кромѣ цоканья и чваканья (хотя не общаго) есть и дзеканье. Мѣстами слышишь: цыловѣкъ, дзеньги, черква, слу́ча'мъ (слушаемъ), устáвили, вмѣсто оставили, ухóта, углóбли. Весь край этотъ коренной мордовскій, но онъ обрусѣлъ и заселенъ со временъ Грознаго, то ссыльными, плѣнною литвою, то переселенцами, для основанія поташныхъ майдановъ. Цоканье и чваканье проходятъ отсюда въ тамбовскую губернію, за Шацкъ.

Въ сергацкомъ вобще цокаютъ на *а* и на *и*, мѣстами чвакаютъ и дзекаютъ, а что всего замѣчательнѣе, по примѣру тамбовскаго и еще болѣе воронежскаго говора, обращаютъ средній родъ въ женскій: ета пóля; выраслa дрéва атъ земли́ до нéба, на этихъ древи двинадцать суцковъ, на каждынмъ сучкѣ и пр. отчунь, маланьй, дзйтятка, ёдыкай, слитáлись сыкалы́ (соколы), и пр.

Въ *лукояновскомъ* говоръ на *е*: чесовня, причещенье, счесливый, въ редахъ, видѣлъ церя и перицу; наоборотъ: чалавѣкъ, чаво́, жалаешь, жавáть; тутъ же: агнёвъ, глазóвъ, галковъ и проч.

Въ говорѣ *симбирской* губ., вобще на *о*, нѣтъ ничего особеннаго; слышно *е* вмѣсто *а*, *я*, *и*: реды, чесы́: онъ имéтъ, сего время, теéтъ; мѣстами, у Ардатова симбирскаго, цокаютъ; вобще же не картавятъ.

Почти то же должно сказать о *казанской*: особыхъ отличій нѣтъ. Мѣстами слышно: дóбрыва, хорóшыва, нáбыльшій; кида'тъ, мѣша'тъ, 'мотри; въ Свіяжскѣ говорятъ: зелéзо, стюденó, прикрасíющій, привлекáющій; въ Чебоксарахъ: чтò это доспѣлось? Дѣ-нить доспѣть эдыкъ-та? Есть нѣсколько мѣстныхъ словъ.

Въ *самарской* губ. говоръ саратовскій (на *а*), симбирскій и уфимскій (на *о*), по уѣздамъ и смежности губерній. Въ самомъ городѣ женщины жеманясь картавятъ: *щ*, *ж*, вмѣсто *с*, *з*; онѣ поютъ въ хороводахъ: Рожанъ мой, рожанъ, виноградъ зелёный! Впрочемъ, губернія эта пестра переселенцами.

Оренбургская губернія, заселеная исконно инородцами, бóльшею частью кочевыми, наполнилась русскими двадцати губерній втеченіе послѣднихъ ста лѣтъ; поэтому общаго наречія въ губерніи этой нѣтъ; но у старожиловъ образовалисъ уже нѣкоторыя особености. Около Уфы слышно много твердыхъ гласныхъ; говоръ

отрывистъ; *ы* вмѣсто *а*: туды, сюды, отту́ды; наоборотъ: до̀брай, сѣ́рай; *я* вмѣсто *е*, *ѣ*: мяшокъ, бяда, тватокъ, мядку́ (медку), бравно; наоборотъ: светой, време; *и* вмѣсто *е*: пиро, сило, тисать; *г*, *д* произносятся твердо, почти какъ *к*, *т*; нерѣдко слышится *ш* вмѣсто *ч* или *ж*; иногда слышно: пропали съ головамъ, и даже (какъ увѣряютъ) рѣзать говядинкамъ, вмѣсто *ку*. Гвоздёвъ, пнёвъ, окновъ; желтымъ, хорошимъ; богатѣющій (-ѣйшій), а сравнительная, усѣченно: умнѣ́, теплѣ́; ты обѣда'шь, онъ зна'тъ; текёшь, рѣка текётъ, мы лягимъ, моги́мъ, могитё, онъ смотри́лъ, ви́дилъ; смотряй, видай (смотри); сядись, ляжись; датчи, взятчи, имѣтчи.

Въ сосѣдствѣ съ инородцами, крестьяне приняли нѣсколько татарскихъ (башкирскихъ, киргискихъ) выраженій и оборотовъ, особено по Линіи: Верхнеуральскъ, Троицкъ, а еще болѣе Челяба, по наречію, болѣе принадлежатъ Сибири; есть поселеные малоросы, даже поляки (Мензелинскъ), но уже утратившіе языкъ свой.

Хотя языкъ *уральскихъ казаковъ* и нельзя назвать особымъ наречіемъ, но у нихъ много особеныхъ выраженій и оборотовъ, и говоръ такъ отличителенъ, что уральца всюду узнать можно съ первыхъ словъ. Они говорятъ рѣзко и рѣзво (въ нашемъ значеніи, у нихъ *рѣзвый* значитъ очередной), не повышая и не понижая голоса, притыкая концемъ языка къ зубамъ, при каждой согласной, и скрадывая гласныя подъ одинъ общій, средній звукъ. Это говоръ, о коемъ почти нельзя опредѣлить, къ которому изъ двухъ главныхъ наречій, на *о* или *а*, онъ принадлежитъ; происхожденье его отъ безыменной вольницы, которая на каспійскомъ взморьѣ дуваны дуванила; къ ней приселена была стрѣлецкая дружина, да впослѣдствіи донцы. Тамъ спрашиваютъ по-сибирски: чьихъ вы? вмѣсто какъ вы прозываетесь; скотный дворъ называютъ, по донскому, базомъ, базками; во всѣхъ безъ изъятія прозваніяхъ кладутъ ударенія на окончаніе *овъ*, но не картавятъ никакимъ родомъ, а всѣ буквы произносятъ рѣзко и отчетисто; однѣ только казачки, и притомъ не низшаго сословія и не всѣ, слегка цокаютъ и шепеляютъ.

4. *Наречіе сибирское.*

При покореніи Сибири, когда не было тамъ ни одного рускаго, переселены туда, около 1585 года, стрѣльцы, казаки и крестьяне изъ Перми, Вятки, Каргополя и Подмосковья; затѣмъ, до 1604 года основаны города и населены казаками литовскими и малорускими; въ 1635 году берега̀ Енисея были уже заселены вологодцами, нижегородцами, каргопольцами, устюжанами, холмогорцами, архангельцами; помѣщичьи крестьяне ссылались отовсюду, съ зачетомъ за рекрутъ; сослано также много стрѣльцовъ и донскихъ казаковъ за возмущенья; съ 1753 года, по уничтоженіи смертной казни, пошло въ Сибирь ежегодно до десяти тысячъ человѣкъ, въ томъ числѣ до осми тысячъ на поселенье. Нынѣ вся разнородность эта сплавилась, по наречію, въ одно: у Сибиряковъ урожденыхъ свой особый говоръ, отъ котораго отличаются говоромъ всѣ прибылые, рускіе, какъ называютъ ихъ тамъ, для отличія, сами коренные жители.

Сибирское наречіе составилось изъ смѣси новгородскаго съ владимірскимъ, а потому окаетъ, но на всемъ пространствѣ приняло нѣсколько особеностей. Только въ томской губерніи есть нѣсколько селеній, сохранившихъ отчасти высокій говоръ первой родины своей. Окающее и даже собствено новгородское наречіе сохранило тамъ повсемѣстное господство, какъ основательно замѣтилъ г. Словцовъ, отъ долговременнаго и постояннаго вліянія сѣвера (наиболѣе Устюга): первые купцы, земледѣльцы, посадскіе, ямщики, казаки, даже духовенство, все это приливало въ Сибирь съ сѣвера. Къ примѣтамъ сибирскаго наречія относятъ:

1) Оканье; слышно даже: корета, робота, торелка, покостни́къ.

2) Усѣкаютъ глаголы на *аю*, *яю*, *ѣю* во 2 и 3 л. един. чис. и въ 1 и 2 множественаго настоящаго времени. Онъ не зна'тъ, ты потѣ'шь, мы гуля'мъ.

3) Глаголы дѣйствительные ставятъ иногда съ именительнымъ падежемъ: принести вода, топить баня.

4) Вмѣсто предлога *за*, часто ставятъ *по*; по-воду, по-грибы, слышимъ и иногдѣ, но: сбѣгай по его, чисто сибирское.

5) Творительный падежъ множественаго числа нерѣдко оканчиваютъ не на *ми*, а на *мъ*, какъ у насъ дательный; но обратнаго не слышно.

6) Охотно придаютъ частицу *ка*: мнѣ-ка, тебѣ-ка, тутот-ка.

7) Вмѣсто вопросительнаго *что*, говорятъ *чего*. Я чего-то не пойму этого; чего дѣлаешь? Можно принять, что въ Сибири мѣстоименье *что*, относясь къ неодушевленому, склоняется какъ *кто*, *кого*, и что посему винит. пад. будетъ не *что*, какъ у насъ, а *чего*.

8) Оканчиваютъ превосходную степень иначе: прематорѣющій, прекраснѣющій, человѣкъ добрѣющій; а сравнительную: ближѣе, лучшае, легчае, тишае, тончае, бѣдня́, синя́ (бѣднѣе, синѣе).

9) Прилагательное женскаго и средняго родовъ часто употребляется усѣченое: купилъ негодну лошадь, кака́ быстра рѣка, пе́рво дѣло, ланско́ сѣно.

10) Умалительныя въ большомъ употребленіи, выражая, то уменшеніе, то ласку, то смиренье, то презрѣнье и проч.

11) Утвердительный отвѣтъ *ну*, вмѣсто *да*: Знаешь урокъ? *ну*; отрицательный, удвоеное нѣтъ: Пойдешь, что ли? Нѣтъ -нѣтъ; отвѣтъ сомнительный: Дома ль хозяинъ? Однако нѣтъ, т. е. некакъ, кажись нѣтъ.

12) Вмѣсто окончаній: маловато, тѣсновато, ставятъ передъ наречіемъ *во*: во́мало, во́тѣсно.

13) Часто ударенье переносится противъ нашего обычая: о́тставка, по́ставка, по́правка, за́куска, зна̀комство, спи́на, сѣра́, дочка́, дѣво́чка, но вобще на первые слоги.

14) Вмѣсто вопроса: какъ вы прозываетесь? всегда слышите: чьихъ вы, т. е. чьей семьи? Слѣдствіемъ этого столь обычныя въ Сибири прозванія: Черны́хъ, Толсты́хъ, Сизы́хъ, Удалы́хъ, Ильиныхъ, Кудроватыхъ, какъ наши старинные: Мертва̀го, Весела̀го, Жива̀го, родились отъ вопроса: чей ты?

Кромѣ этихъ примѣтъ, мѣстами слышно: гумага, гребелка, нагинать, ка́жной, садовшикъ, даже скольшикъ (школьникъ); Восподь,

восподинъ; ковда, товда, колды, толды, вселды; двадцеть, завтре, лошедь, чесы; нидѣля, нивѣста; робёнокъ, робята, сéрдцо, какжо: Митрей, лѣтнёй, лентéй, зимнёй; сшотъ, сшитать, сшипать, ишшо, свешшенникъ; гóресь, горсь, трось, шерсь (съ пропускомъ т); ершовъ, рублёвъ, мужьевъ; существительныя на *іе* склоняютъ: объ имѣніѣ, ваши имѣніи, доходъ съ имѣніевъ; существительныя средняго рода, на *мя*, произносятся *мё*, и склоняются: времё, род. время (вмѣсто времени), дат. времю, творит. врѐмёнъ, предл. о времѣ; дворя́на, крестья́на, мѣща́на; тоё, вм. ту; ихной, ихна, ихно, вм. ихъ; обѣхъ, обѣмъ (безъ и); оди́ножъ или одновó, двою́, трою́; мы пекемъ, рѣка текетъ.

Въ сибирскомъ наречіи много словъ обветшалыхъ, утраченыхъ, какъ: зародъ — скирда; плѣни́ца—силокъ; огневица — горячка; тупно—тщетно, служилый—солдатъ, зарный—горячій, и проч. Немало принято также отъ инородцевъ: татаръ, остяковъ, тунгусовъ, бурятъ, якутовъ и проч. Такихъ словъ особено много по роду мѣстной жизни, промысламъ, предметамъ естественымъ той мѣстности и проч.; и наконецъ, есть превосходно образованыя свои слова́, хотя далеко не все то, чтó помѣщалось иногда въ росписяхъ сибирскихъ словъ, принадлежитъ исключительно Сибири: солновсходъ, рѣкоста́въ, водопускъ, ледоплавъ, спари́ть (убить пару на зарядъ), тянигу́жъ (дорóга въ гору), маньщикъ (чучело для приманки), сполóхи, столбы (сѣверн. сіянье), нéпропускъ (подводный камень), отпрядышъ (отдѣльн. скала) и проч.

Пересматривая всѣ признаки сибирскаго наречія, мы убѣждаемся, что едва ли есть такіе, которые бы принадлежали ему исключительно и не встрѣчались бы, болѣе или менѣе, и въ другихъ; новгородское вобще въ Росіи первенствуетъ, по объему, а въ Сибири особено господствуетъ; московское держится всюду, болѣе или менѣе, между образованымъ сословіемъ; затѣмъ, сибиряка болѣе отличаютъ по гóвору, по ударенью, да по значительному числу своихъ словъ. *Чего* вмѣсто чтó, *ну* вмѣсто да; образованіе особаго вида наречій прибавкою частицы *во*; вопросъ *чьихъ вы*—вотъ тѣ незначительные признаки, которые остаются исключительно на долю Сибири. Кромѣ того мы находимъ еще нѣсколько отрицательныхъ признаковъ: за исключеньемъ Ирбити и немногихъ селеній тобольскихъ, *ѣ* не измѣняютъ на *и*, какъ въ новгородскомъ наречіи, гдѣ впрочемъ обычай этотъ, какъ мы видѣли, не общій; творит. падежъ весма рѣдко слышится вмѣсто дательнаго—также не общій обычай и въ новгородскомъ наречіи; въ народномъ говорѣ въ Сибири почти нигдѣ нѣтъ картавости или косноязычія какого-либо вида, но и это не есть общее свойство прочихъ наречій; болѣе примѣтъ не знаю.

Около Ирбити слышно иногда: ходивъ, сидѣвъ, сдѣлавъ, вмѣсто: ходилъ, сдѣлалъ; этого замѣчательнаго измѣненія *л* на *в* нигдѣ болѣе въ Великоруси не слышно. Около Тобольска: прихождане, неурождай; росво, слѣ́сво, беззакóнево (родство, слѣдствіе, беззаконіе); въ Туринскѣ говорятъ: прѐлица, прѐникъ, ма́манока, напремѣнно, отъ батюшка; пла́кся, сялъ (сѣлъ); жалѣютъ, произносятъ какъ: желяютъ; сѣ́ду, мѣнѣть (сяду, мѣнять); есть, свича, шалѣть; доржать, топорищомъ; чюдо, чюма, чюжой; погони́ть вм. гнать, звоня́ть вм. звонить; я пошелъ, поѣхалъ вмѣсто иду, ѣду. Въ Петропавловскѣ: сіять, віять, солуй (вѣять, цалуй) соломинка, произносится почти какъ: силиминка.

Въ Сибири, особено Восточной, въ говорѣ замѣтна наклонность къ упрощенью граматики и подведенію тысячи изъятій подъ общее правило; этимъ объясняются видимыя неправильности, какъ показаныя выше, такъ и слѣдующія: три пáрни, два кони, стригу óвцы, пасу коровы, стременó (стремя), брѣ́ться, хорошая путь и пр.; считаютъ: двадцать-десять, тридцать-первóй; уменшит. собств. имена: Ваньча, Аринша, Сеньча; Нюша или Нура, Нурка—Аннушка; Ша́ра—Саша; Шима—Евфимія; звательный именъ на *а* отличенъ отъ именительнаго и оканчивается на *ау*: дѣвчау! Петруньчаю! дѣвкау! Наречіе: пóломь, какъ церковное испóлнь, вм. полный, -ая, -ое: домъ поломь, кадь поломь воды. За Байкаломъ шипящіе звуки *ж*, *ш*, *ч*, *щ*, нѣсколько затрудняютъ туземцевъ, и они слегка цокаютъ и шепеляютъ; букву *р* вобще произносятъ чисто, но въ глаголѣ *поддерживать* картавятъ нѣсколько по-китайски (китайскія *р*, *л* сливаются), такъ-что слышится *поддарлживать*. Почто пришелъ, вм. зачѣмъ; куда грядешь, сколь, опричь, наипаче, въ общемъ ходу.

Чѣмъ дальше въ глушь, въ Сибири, чѣмъ далѣе отъ большихъ дорогъ, тѣмъ старобытнѣе языкъ и, вѣроятно, таковъ, какимъ былъ за 200 лѣтъ. Вотъ, для образчика, нѣсколько мѣстныхъ словъ:

Вóшкать,—ся, мѣшкать, медлить.
Погóдье, ненастье.
Тойдѣй, Мимо — беспрестанно.
Вла́зины, новоселье.
Настольникъ, скатерть.
Носа́тикъ, Запарникъ — чайникъ.
Обу́тки, башмаки
Плашка, огниво.
Скуты, онучи.
Сохарь, пахарь.
Сёска́ть, суетиться.
Братанъ, Сродный — двоюродный братъ.
Сестрени́ца, Сродная — двоюродная сестра.
Селѣтокъ, теленокъ, жеребенокъ нынѣшняго приплода.
Третьякъ, теленокъ, жеребенокъ по третьему году.
Медуни́ца, пчела.
Солноса́дъ, западъ.
Солнопекъ, югъ.
Яроститься, гнѣваться.
Перенова, пороша.
Живѐцъ, родникъ.
Гнусъ, насѣкомое.
Сты́рить, спорить.
Забой, сувóй, сугробъ.
Пóдволока, подбой подъ лыжами.
Прилу́гъ, возвышеное мѣсто при поймѣ.
Приплéски, уступы по берегу, отъ воды́.
Располи́ться, распахну́ться, говор. о вскрытіи рѣкъ.
Строгани́на, мерзлая строганая рыба.
Гóльцы, голыя, снѣжныя вершины горъ.
Молосный, скоромный.
Мучни́къ, мучной амбаръ.
Прохожій, бѣглый.
Скуда́ть, хворать.
Схватцы, застежка.
Поскреба́льникъ, тупой ножъ, для скребки.
Яблоки, картофель.
Боѐцъ, тягловой мужикъ.
Опéчекъ, отмель.
Матера́я, глубь, русло.

5. *Наречіе рязанское.*

Къ наречію рязанскому, южному, средне-рускому или подмосковному, относятся губерніи: Рязань, Тула, Калуга, Орелъ, Курскъ, Воронежъ, Тамбовъ, Пенза, Саратовъ, Астрахань; но объ Астрахани и Саратовѣ надо сказать, что тутъ населеніе разнородное, есть и окальщики, особено много захожихъ бурлаковъ изъ восточныхъ губерній. Наречіе это одной общей примѣтой аканья весма легко отличается отъ новгородскаго, владимірскаго, сибирскаго, но мѣстами весма сближается съ западнымъ, смоленскимъ, хотя и отъ него отдѣляется яснѣе, чѣмъ сѣверное отъ восточнаго. Отъ московскаго его также распознать нетрудно, потому что оно, въ сравненіи съ нимъ, всегда больше или менше картаво. Признаки его:

1) Рязанское наречіе акаетъ, т. е. *о* безъ ударенья вездѣ произносится какъ полногласное *а*; звукъ *о*, напротивъ, который вобще во всей Росіи произносится далеко не такъ остро, какъ западное (напримѣръ, нѣмецкое, француское о), выговаривается еще полоротѣе, еще ближе къ *а*.

2) Вмѣсто *ѣ*, *е*, нерѣдко ставится *и*, *я*, даже вмѣсто *о*: яны́ (они); вмѣсто *и* иногда *ы*.

3) Буква *г*, передъ гласною, измѣняется въ придыханье, болѣе или менѣе крутое, но близкое къ западному h.

4) Буква *г*, въ род. пад. прилагательныхъ, произносится чисто (между *к* и *х*), не замѣняется буквою *в*, какъ принято во всей остальной Росіи, кромѣ Бѣлорусіи.

5) Глаголы въ 3 л. (хо́дитъ, ви́дитъ) оканчиваются мягко, не на *ъ*, а на *ь* (онъ хо́дить, ви́дить); иногда хо́деть, лю́беть.

6) Въ 3-мъ же лицѣ, ед. и мн., это окончаніе *ть* иногда вовсе откидывается: ру́ки баля́', іонъ везё', яна́ берё'.

7) Есть наклонность замѣнять букву *л*, въ концѣ глаг. 3 л прош. врем., буквою *в* или *у* (онъ ходи́увъ).

8) Въ неокончат. накл. частица *ся* иногда измѣняется въ *си*.

9) *В* никогда не произносится твердо, не звучитъ какъ *ф*, а напротивъ, близится ко гласной *у*, которою нерѣдко замѣняется, и обратно.

10) Весма рѣдко и не во многихъ мѣстахъ нѣсколько цокаютъ (*ц* вмѣсто *ч*), еще рѣже чвакаютъ (*ч* вмѣсто *ц*) и въ этомъ случаѣ дѣлятъ грѣхъ пополамъ и берутъ средній звукъ между *ч*, *ц*; никогда и нигдѣ не дзекаютъ (*дз*, *тс*), чѣмъ, между прочимъ, отличаются отъ бѣлорусовъ и смолянъ.

11) Частица *что* произносится: штё, што, щё, ще, тогда-какъ въ другомъ акающемъ наречіи, смоленскомъ, она произносится *шта*, иногда *шты*, весма рѣдко *ща*.

Мнѣніе, будто Ока въ *Рязанской* губерніи служитъ границей аканья и оканья, неосновательно; можетъ-быть это было, но нынѣ въ *Егорьевскѣ* и *Касимовѣ*, по-Заочью, акаютъ, и притомъ, въ первомъ, самымъ полоротымъ рязанскимъ говоромъ: яго́льникъ (горшокъ)-та яру́я, вазьми, нявѣстка, цупи́зникъ (чумичку), да уцупи́зни яго́! Но справедливо, что на этой, лѣвой, мещерской сторонѣ, по направленью ко Владиміру, говоръ во многихъ селеніяхъ представляетъ что-то особеное, и звукъ *о* замѣняется какою-то двугласною: *уо*, *уы*, почти какъ мѣстами на Вяткѣ и въ черниговской, на сѣверномъ берегу Десны, на предѣлахъ наречій мало- и бѣлорускаго. Около *Касимова*, и около *Егорьевска*, легонько цокаютъ: цала́зкъ, ты́сица, но слышно не чистое и, а средній звукъ. Около *Рязани*: ты́-ба кумъ калды́ ка́-мнѣ! Да я бы-та, кумъ, и таго̀, да шана́-та мая вишь таѣ́, ну'шъ и я растаго́! Ты хатишь, аль не хатишь? На сѣверѣ говорятъ *зыкъ*, въ Рязани *зыка̀*; тамъ зыкъ этотъ *ужаснѣющій*, тутъ зыка́ *ужасте́нная*; иногда ставятъ *ѣ* вмѣсто *и*: чѣмъ я та'ѣ абѣдилъ? Есть нѣсколько особыхъ словъ: тяпи́нка, палка; двоши́ть, дурно па́хнуть; чичеръ, холодный и мокрый вѣтеръ; ѣдовый, съѣдомый; обмаха́льникъ, тряпица; поновля́ться, причащаться.

Въ *Тульской* губерн. говоръ тотъ же, но сочетанье звуковъ *а*, *я*, съ буквою *г*, менѣе рѣзко. Вотъ нѣсколько словъ, записаныхъ тамъ: Вузыка́ть—дразнить собаку; вѣковуха—старая дѣвка; головище—вершина рѣки; достойникъ—мастеръ; дуро́мъ—сдуру, безъ толку; мановью́—цѣликомъ, полемъ; подлокотникъ—перенощикъ, донощикъ. Есть и малорускія: огарну́ть—укутать, обнести; мото́рный—проворный; дарма́—даромъ, и пр. Въ *Каширѣ* записалъ я между прочимъ: бу́ди (будетъ), бягу́, бижа́лъ, вошпиталь, гля́-ка, гаркни яму́ (закричи), ёнъ видё, ёнъ отбёгъ, собака жрё.

Калужская. Тама-та есть стежка бажо́ненька, въ лазникѣ-та, а туда не пустять та'ѣ такъ-та, а перёдъ та'ѣ глаза́ накрыеть, да и паведе́ть старый дѣдъ; вотъ и паведеть—тамъ, слышь-ты, зля́ка такая, щё ну! тамъ логъ, а въ логу-та дромъ да буряломъ, такой що-й не прайдешь, и ико́на стаи́ть, и уся вызлащена, какъ жаръ, и плахта (окладъ) на ней ясными камнями гарить, а басо́му хадить незля, земля, слышь, каляна́я, а у канецъ вершины (оврага) дверца желѣзная къ пагребу́; а итти хати́шь—снизаться (одѣться) надабить, такъ, слышь, си́верка..... и проч. Калужанъ дразнятъ: Щаголъ щаглуя на асинавымъ дубу, да какъ васкагуркне!

Это записано около *Мещовска*, но почти весь калужскій говоръ таковъ, съ малыми уклоненьями: въ *Боровскѣ* говорятъ: цто, цаво, цашка; въ *Медыни*: овча, черя́пать, чарапать; и въ *Бѣлевскомъ* произносятъ *ч*, *ц*, нечисто. Во многихъ мѣстахъ слышно *здля*, вмѣсто *для*; *у* вмѣсто *в*, и наоборотъ; йёнъ, яна́, йентѣ, йаны́; верть, вертай, вм. поверни; ву́голъ, вуглей, огневъ, чаре́дъ (очередь); *х*, *ф*, *хв*, *кв*, путаютъ: хви́линъ, куфа́рка, фали́ть, Хвядо́тъ, фостъ, фатера; шти, кѣсто (тѣсто), паламарь; но всего замѣчательнѣе, что въ *Боровскомъ* уѣздѣ, какъ увѣряютъ, яблокъ гнилой, сѣно хорошъ, яйцо свѣжій, полотенце бѣлъ, т. е. средняго рода нѣтъ, а уравненъ онъ съ мужескимъ (въ воронежской, съ женскимъ).

Въ *Малоярославцѣ* почти все то же; слышно также: ударить палкуй, дай менѣ, иди купа́тцы, онъ бои́тцы; ѣду у Калугу, былъ въ тебѣ; слу́хай у́хами: Рассея, Ке́евъ; найдѣшь, найдѣшь; чи ты куда хадила? Я бай г(h)аварилъ яму́, штабы йонъ бай съѣздилъ, а йонъ бай не паслухался.

Мосальскій уѣздъ замѣчателенъ сосѣдствомъ съ Бѣлорусами: уѣздъ дѣлится на двѣ части (это же дѣленье принято для становъ); въ калужской половинѣ живутъ *поляне*, народъ довольно видный, языкъ чистый, только замѣтна путаница въ буквахъ *у*, *в*; въ смоленской половинѣ живутъ *полѣхи*, вовсе отличающіеся искаженымъ наречіемъ, подходящимъ болѣе къ дурному смоленскому: Иванъ, чя-ты! Ти ты паѣдишь у поля? А нижъ (неужто-жъ нѣтъ)? А кали паѣдишь, дакъ вели бабѣ спречь яѐчню, а я троху принису гарелки, тюкнимъ на чарки, да и баста!

Въ *Жиздрѣ*, кромѣ Ахванаса и ахвицера, слышно также: зля (для), увесь, это ей (ея) серги, онъ бѣгать, или: а на чаіо-жъ ты правилъ гамзу-та, и купилъ-ба сабѣ боты-та, кали надобить!

Въ *Калужской* губерніи: молодикъ—молодой, новый мѣсяцъ, ветухъ—послѣдняя четверть; поползу́ха—легкая за́меть, мятель; живецъ—подземъ, подпочва; себръ, сербъ—сосѣдъ (стар. сябръ, восточн. шабе́ръ); жуть—много; ся́днича—сегодня; ва́лей—лучше; гало́биться—торопиться, стараться; обня́ть—ободрать шкуру; за́толока—свиное сало; питу́шка—ковшъ; тано́къ—хороводъ; вшѐлобъ—угорье, взлобокъ; харпа́й—армякъ; шавы́рка—ложка, и пр.

Въ *Щиграхъ* ѣ́здють, идуть къ сестры, приходять отъ сестрѣ (примѣта новгородскаго); вѣжливый извощикъ, кричитъ, вмѣсто па́ди, *прими́теся*, и говоритъ о пьяномъ, что онъ *наизволился*.

Въ *Орловской* губерніи, гдѣ Трубчевскъ принадлежитъ болѣе Малоросіи, а Елецъ Тамбову, наречіе вобще мало рознится отъ сосѣднихъ. Ельчанъ дразнятъ: У насъ въ Ельцѣ́, на Саснѣ рѣцѣ, курица вутёнка вывела! Замѣтна наклонность къ замѣнѣ звука *е* звукомъ *и*: свиза́ть, непріятиль, начивать; предлогъ *въ* всегда замѣняется предлогомъ *у*, и на-оборотъ; *х*, *ф*, постоянно замѣняются одна другою: форостина, фостъ, Хвилипъ, хвура́жка. И тутъ носятъ воду *изъ* рѣкѣ, ѣдутъ гостить *къ* тетки; ѣдутъ на лошадёхъ, ставятъ избу на восьмёхъ стулахъ. Во *Мценскѣ* слышно: ня-знай (не знаю), слухайтя-ну, всяво́, капейкя; шапочкю, копейкію (ою), рубашкыю, линіякъ (линеекъ), вы берётя, мы тибѣ читаимъ, нябось, нямнога (не), яблыко, іоны хва́лють, скорѣиче (скорѣе) или скорѣева; да-мене, вмѣсто ко мнѣ; ѐхнукася, вм. а ну-ка, и пр.

Особыя орловскія слова: неспуще—не очень; пото́па—грязь; сига́ть—прыгать; бодряшка—щеголь; гру́ба—печь, или труба; добышной—смышленый; жабтиться—заботиться; заверѐть—починить; извара—ушатъ; брыль—картузъ; вихляться—качаться; допясться—добраться; дулебъ—бестолковый; жадовать—жадничать; мозжить—дробить, и пр. Тутъ есть и малорускія слова.

Куряне очевидно принадлежатъ къ какому-то особому племени: приземистые и плотные, широколобые, во́лосъ темно-русый или рыжій, глаза каріе; народъ работящій, но вороватый и злобный. Замѣтимъ, однако же, что уѣзды коро́чанскій, су́джанскій, гайворонскій, населены почти одними малоросами.

Въ курской, глаголы въ 3 мъ лицѣ всегда оканчиваютъ на *ть*, равно всегда обмѣниваютъ взаимно: *ф*, *х* и *хв*; вмѣсто *щ* ставятъ двойное *шш*; затѣмъ, гов. *я*, *и*, вмѣсто *ѣ*, *е*: качирга́, чилавѣкъ, билена́, бяжа́ть, бялуга, ёнъ умѣить, чирисъ (черезъ), мяту́, маяго́, онъ дѣ́лая; *а* вмѣсто *е*: табѣ, сабѣ, чатыри, жана́, ражаство; *ы* вмѣсто *а*, *о*: уды́рять, мы́рда; *и* вмѣсто *я*: питирня́, учился, ьидро (ядро); *е* вм. *и*: венокýрня, видешь; йевто, йекай; *у* вм. *ы*: бувалъ, бувалача (бывалочи); *г* передъ гласною всегда какъ латинское *h*, *а* послѣ гласной не обращается, какъ у насъ, въ *к*, но въ *х*: снѣхъ, друхъ; *м* вм. *в*: дамно́, ромно, недамно; *у* вм. *в*: усё, усегда, успахать, у церкви, иду у поле; *в* вм. *у*: невгада́лъ, вбить (убить), входить (уходить); *ѣ* вм. *е*: живѣшь, іонъ завѣ́ть, вы паѣте; говорятъ: твѣты, замчукъ, яны платють, чистють, тужуть; вичо́рить, вм. вечерять; маминькя, дядинькя, пенькя, чайкю, кваськю, чела́къ, вм. человѣкъ; онъ не маги́ть (можетъ); ввóймить (уйметъ); пер'вези, вм. перевези; правадёмши, вм. проводивъ; въ прдл. пад. иногда *ы*: кы двару, кы тебѣ; иногда: куго, я радёхунька; курей, платьей; Петръ—Петренеюшкя; Максимъ—Моськя; Авдотья—Донькя; Логгинъ—Лагу́ткя; что—щё. Образчикъ го́вора: Чаломъ бью, здарова жъ вамъ, а ну живы ли вы са'ѣ? Здарова живѣте! Здарова, сватъ, слава Богу; каково са'ѣ живѣте? щё кажишь? Да щё, абъ нуждачки сваей: мамушкя хвара́я, да взманилась ей кваскю испить. Щё-жь евта ты ро́бишь? Слово робить, какъ и много другихъ малорускихъ, встрѣчаемъ мы въ Архангельскѣ и въ Курскѣ; но тамъ ударенье всегда перенесено на рускій ладъ: ро́бить, а здѣсь осталось малоруское—роби́ть.

Воронежская губернія весма сходна съ курскою: *Новохоперскъ*, *Павловскъ*, *Богучары*, по говору, почти не отличаются отъ донскихъ станицъ, а *Валуйки*, отъ Харькова. Сильное вліяніе малорускаго наречія замѣтно во всей губерніи, которая населилась при Алексѣѣ Михайловичѣ и Петрѣ I: первый выселилъ туда мастеровыхъ, военныхъ людей, боярскихъ дѣтей; второй—матросовъ, стрѣльцовъ, рабочихъ, также боярскихъ дѣтей, отказывавшихся отъ службы; они впослѣдствіи изъ однодворцевъ обращены на окладъ, и все это смѣшалось съ малорусами.

Здѣсь также: йонъ ходить, яны́ гаво́рють, яна пекѐть, при чемъ это *е* не измѣняется въ *ё*. Агонь (г=h) жгеть, іонъ яго стерегѐть; іонъ ки́ня' палкуй, яна уйдѐ; іонъ лазаить, ѣздяить (въ Оренб. и др. восточ. ѣздіютъ); наѣлси, или наѣ́уся; дрался́, не бойся́; въ прилаг. произн. *г* какъ пишутъ: старага, малага, си́няга; у лѣ́ся (въ лѣсу), у городя, у поля; въ мене (у меня), въ тебѣ (у тебя), повтру́ (поутру); Хведотъ, Хвилипъ, куфня; но говорятъ: ахабка, бахромка; на рѣчки, у мужичкя́ и пр. Существ. срд. р. склоняются: дѣловъ, мѣстовъ, но гов. яѣцъ (яйцъ), а къ нимъ идутъ прилагательныя въ родѣ женскомъ: куриная яйцо, чистая лицо, а нерѣдко и окончанье *о* измѣняется на *а*: ета сѣна зеленая, проса крупна, пшена желтая такая, масла горькая; ружье добрая, да и дорогая; моя паштѐнье; словомъ, здѣсь средн. роду нѣтъ: платье, сѣдло, зеркало—все женскаго.

Собствено воронежскихъ словъ, кажется, нѣтъ; или они довольно общи, или перенесены съ Дону, изъ Малоросіи и пр. Вотъ говоръ въ *Нижнедѣвицкѣ*:

Здарова, дядя Алдо́ха! Що, ай пашени́цу вазилъ у городъ?—А то що жъ?—Ну а пачаму атдавалъ? Па дисяти съ двугривянымъ,

во́симъ у грабло!—А нашихъ рабятъ съ пашаномъ видялъ, щой?—Дядя Митяй сустрѣлси на базаря, калачи рабятишкамъ умѣ́стя пакупа́ли. Ну, паслалъ жа намъ Гасподь сухме́нная лѣта! Хлѣбушка у поля какъ ва́рамъ павари́ла! Солнушка-та жаря, жаря, ажно невсутерпь прихо́да!

Въ *Тамбовской* губерніи, далеко растянувшейся по полуденнику, *Елатьма*, *Темниковъ* и частію самый *Шацкъ*, на сѣверѣ, принадлежатъ, по говору, къ Мурому и Касимову, а вся половина южнѣе Тамбова—къ Воронежу, отъ котораго и вобще Тамбовъ, по наречію, весма мало отличается. Въ бо́льшей части губерніи средній родъ замѣняется женскимъ; творительнаго падежа для предметовъ одушевленыхъ не знаютъ, а обходятся безъ него; един. ч. всегда идетъ вмѣсто мн. ч., въ видѣ собирательнаго; въ глаголахъ, *г*, *к*, не измѣняются при спряженіи (іонъ бягеть, мы стерягемъ, сяку, сякешь и пр.); яны́ хо́дють, возють, шутють; прич. дѣйств. и страд. наст. врем. вобще въ народѣ мало входу, а здѣсь ихъ нѣтъ вовсе; глаг. дѣйств. означающіе работу, употребляются въ образѣ возвр.: попаха́ться, пошиться, попрясться; любятъ сокращенья, глотая буквы и слоги; не только па́-ка (поди-ко), гля́-ка, слы(-шишь), ньякъ (не какъ), но и: табѣн-чалъ, тебѣ чаялось и пр.

Тамбовцы не замѣняютъ *л* въ концѣ 3 *л*. глг. буквою *в*, а предлоговъ: *въ*, *у*, обычно не путаютъ. Напѣвъ не противный, но въ одномъ словѣ нерѣдко два-три слога долгихъ и съ удареньемъ (*).

Въ *Темниковѣ* не любятъ *х* и замѣняютъ его буквою *к*; вмѣсто *ою*, *ею* творит. пад. оканчиваютъ на *уй*, *юй*: кашуй, морковьюй, мамынькуй; гыварить, зызванить, бырада́, мынастырь; даже *кыкъ*, вмѣсто какъ. У *Кадома* есть небольшой слѣдъ цоканья: прочь, произносится почти какъ *процъ*. И въ *Козловѣ* очень жалуютъ *ы*, замѣняя имъ много гласныхъ, а *что́* произносятъ *щи*. Вобще, воронежскій говоръ: што, ешто́ (еще), тамбовскій: щё, щи, ища́.

Особыя слова́: по́русъ—быкъ; хрёкъ—кабанъ; уполо́хъ—набатъ; ряха—щеголиха (противное неряхѣ); порядня—порядокъ; перепелесый—пестрый; корецъ — ковшъ; ко́ндырь—рукавные отвороты; косови́ца—покосъ; вага—рычагъ; дрюкъ—дубина; игрецъ — параличъ, нечистый; и́знавись (изневѣсть)—нечаяно.

Въ *Пензенской* говорятъ вобще та́къ: Лихо́ва-та челл'эка ни кличишь; ишь-ты, я ныня у́тромъ збусыка́лси, чуть брезжитца, и гдѣ-та ища на зори́чки вскачилъ, и все ганашилси на базаръ свисти́ маченцу́ дися́такъ-другой, читьвирика́ съ три мучи́цы дику́шнай (гречневой), да патничи́шка рибяты надысь сваляли, прада́ть; а сибѣ купить тажъ пану́ждилась: та дикатьку́, та соли, та штё, для дама́шняга дѣла; навиденьи-ти наши висти́ны, зна'шь. Вотъ мая стару́ха и батъ: вить тибѣ да го́роду тристись нада ня близка; семъка́шички сваримъ съ саламъ, аль нивѣ́ска запуститъ лапшицы; пабу́здай, животъ крѣпши, дакъ на́-серцы лекши.... ипр.

Но не вдалекѣ отъ этого можно услышать, въ *нижнеломовскомъ* уѣздѣ, у такъ называемыхъ мещеряковъ, и такой говоръ: А що, ба́цка, дай ищо ста́вцыкъ браги, радзи́май; ѣздилъ у сяло къ бацки-папу, пагута́рить кая-цаво; онъ-та бала ни таё, да мацка-нападья смарацы́ла дѣла-та; я бацки и бухъ у ношки: бацка, бацка, гдѣ твои ношки, тамъ, кармилецъ, наши галовки; свинцай Яго́рку, да и будя! Тутъ бацка насацы́лъ мнѣ стака́нцыкъ винца, да цапла́шки съ три браги; я захмилѣ́лъ, да и загра́лъ (запѣлъ): Ай вы, ягуны́, застуцали-у цугуны.....

Первое, болѣе общее наречіе, отличается отъ общаго же рязанскаго твердымъ окончаньемъ въ глаг. 3 *л*., не замѣною предлоговъ *въ*, *у*, одного другимъ; поменше набиваютъ хайло́ (ротъ) звукомъ а; остальное все то же; второе представляетъ нѣсколько особенностей: въ рязанскомъ наречіи вобще цоканья мало, и оно отличается отъ цоканья о́кающаго: какъ изъ обращика видно, только *ч* замѣняется буквой *ц*, послѣдняя же, на своемъ мѣстѣ, остается; равно *ш*, *щ* произносятся чисто. Сколько знаю, на всемъ пространствѣ рязанскаго наречія нигдѣ болѣе, какъ у пензенскихъ мещеряковъ, не слышно, и то едва замѣтнаго, дзеканья.

Особыя выраженья: пересада—кровь носомъ; божегнѣвный—сумашедшій; капау́шка—уховертка; ко́ко—яйцо, и отъ этого кокура; потора́чка—женщина малаго роста; не удавать—не уступать; культя́ный—криволапый; на́вязень—кистень; по́ножи—силки́, плёнки; пью́ша—пьяница; палуси́ть—врать, лгать, и пр.

Саратовская губернія, какъ и оренбургская, населилась изъ двадцати губерній; но какъ во второй взялъ верхъ владимірскій говоръ, а въ Сибири новгородскій, такъ тутъ рязанскій. Впрочемъ, отъ смѣшенья этого онъ обтерся, у старожиловъ, и вобще довольно чистъ; двѣ крайности (*а*, *о*) замѣтны только у новыхъ переселенцевъ и у малоросовъ, которыхъ тамъ много. Своими словами Саратовъ, по той же причинѣ, похвалиться не можетъ.

Объ *Астраханскомъ* краѣ надо вобще сказать то же; и тутъ населенье набродное, со всей Росіи, и молодое, не слившееся въ одно цѣлое; но тутъ сосредоточились юго-восточное судоходство и рыбные промыслы наши, образовавшіе цѣлый языкъ промысловый, почти неизвѣстный въ остальной Росіи. Бо́льшая часть англійскихъ и голанскихъ, замѣчательно искаженыхъ словъ, принятыхъ во флотѣ нашемъ, могли бы быть замѣнены выраженьями волжскихъ, каспійскихъ и бѣломорскихъ мореходовъ. Но о промысловомъ языкѣ говорить здѣсь некчему: это не говоръ, не наречіе. Покойный П. Ѳ. Кузнищевъ, умѣвшій цѣнить народное, собралъ что могъ въ этомъ родѣ, въ Астрахани, Архангельскѣ и Камчаткѣ.

Въ губерніи говоръ вобще рязанскій, т. е. а́кающій, но слегка. Есть селенія о́кающія; инородцевъ много. Въ самой Астрахани почти всегда ставятъ творительн. падежъ, вмѣсто предложнаго; Кузнищевъ замѣчаетъ, что не слѣдовало бы такъ говорить въ Астраханск*имъ* царст*ви*: въ такимъ случаи, въ однимъ мѣсти, въ моимъ доми. Въ *Красномъ-Яру* говорятъ даже: онъ на вода́мъ (на водѣ), они въ избамъ (избѣ), ставя твор. пад. мн. ч., потому-что слово женск. рода; видно, твор. ед. ч. вмѣсто предложнаго въ эт*имъ* случ*аи* даже и красноярцамъ показался неудобнымъ. Въ *Черномъ-Яру* слышно: будневный (*в* вм. *ш*), у день, у ночь (днемъ, ночью); пойдемъ подъ насъ, подъ васъ, т. е. къ намъ,

(*) Нѣтъ на руси привѣтливѣе и радушнѣе говорнаго напѣва окончанокъ.

къ вамъ. Здѣсь же считаютъ: полнята́, полсёма́, полдесята́, полдевята́-ста (т. е. 850) и пр. Астраханскіе казаки (напримѣръ, Бугровской станицы) говорятъ: сшека́ (вм. шека), сшена́, лёшъ (льешь), сши (щи), доржи́, доржа́ть, умѣ'шь, онъ зна'тъ, дѣла'тъ. Въ *Енотаевскѣ* говор.: отгани́, гдѣ я былъ? Гриша́нька хочетъ тащить дѣвку у шабрёнка (т. е. за себя взять); ну, братища, хоча бъ и не ему! Въ Астрахани, не говоря о татарахъ, хивинцахъ, бухарцахъ, туркменахъ, киргизахъ, калмыкахъ, армянахъ, грузинахъ, персіянахъ, кавкаскихъ горцахъ, индейцахъ, между рускими слышно на каждомъ шагу: шабёръ, машта́къ, башка́, чихи́рь, бурдюкъ, бахча́, бирюкъ, буда́рка, вавило́ны, ергакъ, ерында́къ, шура́нки, иса́ды, кука́нъ, кумганъ и проч. Замѣчательно, что хотя главные ловцы и промышленики въ Астрахани нижегородцы, не менѣе того общая масть говора осталась рязанскою.

6. *Наречіе новоросійское.*

Съ тѣхъ поръ, какъ степь отъ Днестра до Дона, служившая поприщемъ для поперемѣнныхъ набѣговъ крымцевъ, кубанцевъ, турокъ и запорожцевъ, окончательно подчинена Росіи, она заселилась наполовину малоросами, а наполовину набродомъ изъ Великой-Руси. Какъ въ Сибири господствуетъ низкій говоръ первыхъ поселенцевъ, а въ Астрахани высокій, такъ въ Новоросіи на говоръ, даже высшаго сословія, наложилъ неизгладимую печать свою языкъ малорускій; но общая наклонность и желанье—рѣдко удачное — говорить по-московски. Мѣстами селились здѣсь болгары, сербы, волохи, даже венгры и поляки, нѣмцы, греки, армяне, и все это населенье сдобрено еще жидами. Кромѣ жидовъ цыганъ, грековъ, армянъ и нѣмцевъ, все остальное видимо русѣетъ, а отчасти даже и обрусѣло.

Къ новоросійскому краю относятся губерніи: *херсонская*, *екатеринославская*, *таврическая*, *бесарабская*. Языкъ тамъ вобще пестрый, шаткій и нечистый: полуруское, жесткое произношенье украинскихъ словъ непріятно: вмѣсто мягкаго, дѣтскаго звука между *ы*, *и*, беспрестанно слышите дебелое *ы*, и вобще оба звука эти мѣшаются. Ударенья крайне измѣнчивы и шатки: глы́боко, таможе́нный, деньга́ми, онъ зво́нитъ и пр. слышно за каждымъ словомъ; стараясь удалиться отъ ударенья украинскаго, каждый ставитъ его почти наугадъ, гдѣ ему кажется звучнѣе; *г*, передъ гласною, измѣняется въ придыханье; окончанія: *аго*, *яго* произносятся такъ, что *г* слышно; *о*, хотя и не совсѣмъ полное, господствуетъ и произносится гдѣ пишется. Эти двѣ послѣднія примѣты, свойственныя собствено малорускому, не встрѣчаются нигдѣ болѣе, какъ въ подражающемъ ему новоросійскомъ наречіи, да еще въ новгородскомъ. Мнѣ хоти́тся, они хочутъ, онъ самъ, вмѣсто онъ одинъ, поспыта́ть (спросить), чего-не́будь, вырубать (высѣкать) огонь, обовязать и проч. Буквы: *б*, *в*, *г*, *д*, *з*, *ж*, не замѣняются въ произношеніи, при сочетаньяхъ, сотвѣтствующими твердыми, но выговариваются отчетисто: кружка, ловъ (какъ лоу), из-ключить, з-бавить, згорѣть; равно *ч*, въ словахъ: что, скучно, не замѣняются буквою *ш*; звукъ *я* никогда не измѣняется въ *е*: заяцъ, ячмень, отчаяніе, произносятся очень отчетливо. Наконецъ, весма часто слышишь *у* на мѣсто *в*, и наоборотъ, да малоруское, мягкое окончанье: онъ хо́дить, они умываются. Если съ одной стороны иноплеменцы здѣсь обмоскалились, то съ другой, во всѣхъ, даже и великорускихъ селеньяхъ, народъ принялъ этотъ говоръ: исключенье составляютъ одни только рускіе раскольники (малорускихъ нѣтъ ни одного), которые, будучи поселены здѣсь въ разныхъ мѣстахъ, лѣтъ тому сто и болѣе, сохранили языкъ свой почти чистымъ.

Здѣсь въ общемъ ходу обороты: я нанялъ (т. е. отдалъ внаймы) свой домъ; это было за (т. е. при) губернатора NN; вы смѣетесь съ меня; онъ похожъ съ нимъ; ты мнѣ виноватъ (долженъ); для (по) какой причины; я расказывалъ да игрался (болталъ да игралъ); я за его запомнилъ (я объ немъ забылъ), и пр.

Словъ, принадлежащихъ собствено новоросійскому краю, кажется, нѣтъ — кромѣ развѣ одескаго: франсо́ля, французскій или нѣмецкій хлѣбъ—а принято много малорускихъ, да по сосѣдству татарскихъ, иногда волошскихъ, жидовскихъ и др.

7. *Донское наречіе.*

Донцы раздѣляются на верхо́вцевъ и низо́вцевъ: первые сидятъ по Дону, Хопру, Медвѣдицѣ, Бузулуку, верстъ на 300 отъ границъ воронежской губерніи; всѣ остальные называются низовцами. Первые, по происхожденью, почти всѣ великорусы; вторые малоросы. Кромѣ того, и помѣщичьи крестьяне Донскаго Войска малоросы. Наречіе между тѣми и другими исподволь выравнивается: по мѣстами малоруское слышно довольно чистое, тогда-какъ великоруское сильно отзывается югомъ. Говоръ у нихъ вобще на *а* (у малоросовъ на *о*); *г* передъ гласною обращается въ придыханье; окончанье въ 3 л. глаг. мягкое; начевалъ себѣ здарова, дневалъ себѣ здарова, обычныя привѣтствія; сколько ты, братуша, ведровъ воды принесла? не моги́ говорить это; правожъ-ну; анадысь были и пр. У Донцевъ есть особыя слова́, какъ напримѣръ: дротикъ—копье, пропа́сть—отлучиться, полоса́—сабля, и много хорошо составленыхъ реченій, по своему ремеслу, отчасти принятыхъ впослѣдствіи въ военномъ языкѣ: Скрасть караулы, добыть языка, стоять на-слуху́, пойти или наступить ла́вой, прихватить гривки, дать конемъ маяка́, итти одвуконь, вести коня въ заводѣ, сбить съ пахвы, итти на-побѣгъ, показать непріятелю примѣръ (обмануть); побѣжка лошади—вмѣсто алюръ, опознаться—вмѣсто черезчуръ нерускаго: оріентироваться; батовать коней, и пр. Вобще же, у донскаго наречія много общаго съ новоросійскимъ.

8. *Смоленское наречіе.*

Это четвертое—изъ четырехъ главныхъ наречій—или, по нашему счету, осмое, западное, бѣлоруское, или смоленское,—идетъ отъ Москвы на западъ и незамѣтно переходитъ въ чистое бѣлоруское, на которое уже значительно намекаетъ даже говоръ въ *Волоколамскѣ*, *Рузѣ*, *Можайскѣ*. Безо всякой натяжки

можно включить сюда всѣ западныя губерніи наши, и тогда къ наречію этому будутъ принадлежать губерніи: смоленская, витебская, могилевская, ковенская, виленская, гродненская, минская: одни только паны, шляхта, говорятъ тамъ по польски; но мы здѣсь ограничимся смоленскою и сосѣдними съ нею уѣздами. Наречіе это, по граматикѣ своей, принадлежитъ болѣе къ великорускому; по множеству примѣшанныхъ словъ, и частію по произношенью (согласныхъ), малорускому и польскому; а собствено по произношенью, особено гласныхъ, оно отчасти самостоятельно.

Въ смоленскомъ наречіи а́каютъ до приторности, и а́канье это усиливается на западъ и югъ, черезъ Бѣлую до Черной и Малой Руси, переходя въ языки польскій и украинскій. Одного этого признака достаточно, для отличія смоленскаго наречія отъ новгородскаго, владимірскаго и даже отъ московскаго; но надо искать другихъ, для отличія его отъ рязанскаго, новоросійскаго, донскаго (даже отъ псковскаго, тверскаго, калужскаго), и это именно:

1) *Дзеканье*, общее всей Бѣлой-Руси, за весма немногими исключеньями: вмѣсто *д*, *т*, слышится *дз*, *тс*; но шипящія произносятся чисто. Изъ этого слѣдуетъ окончаніе глаголовъ на *ць* вмѣсто *ть*. Затѣмъ:

2) Господство, послѣ *а*, звука *у*, который часто замѣняетъ *о*, *е*, и даже *л*: ва́укъ, ву́ыкъ—волкъ; узяуся—взялся; тутъ на *у* должно послѣ гласной ставить кратку (˘), какъ у насъ на *и*.

3) Предлогъ *съ* произносится *зъ*.

4) Слѣдующія за шипящими, за *ц*, *р*, двугласныя (*е*, *ѣ*, *я*, *ю*) обращаются въ гласныя простыя или твердыя (*а*, *у*): жыць, жыта, цыпаць (цѣпать), трэсць (трясти), шыть, шыло, грахо́въ (грѣховъ), трабу́хъ (требуха), кручо́къ и пр.

5) Есть наклонность, хотя и не общая, къ замѣнѣ мягкаго *ль* твердымъ *л*: па́лцы, калцо́.

6) Буквы *г*, *к*, въ косвеныхъ падежахъ, особено передъ *ѣ*, часто измѣняются на *з*, *ц*: на дорозѣ, на нозѣ: за то въ глаголахъ остаются: лгешь, пакѐшь, іонъ лгець, пакѐць, вы лгёця, пакёця.

7) Гласныя *о*, *у*, въ началѣ, всегда имѣютъ передъ собою *в*.

Болѣе или менѣе общія съ рязанскимъ наречіемъ свойства: *г* передъ гласною обращается въ придыханье (h), и вобще никогда не произносится круто; окончанія: *аго*, *его*, *яго*, произносятся какъ пишутся, не измѣняя *г* на *в*; обращенье *е*, *ѣ*, въ *и* или *я*, на что́ даютъ слѣдующее правило: коли первая гласная, послѣ *е*, *ѣ*, будетъ *у* съ удареньемъ, то первые измѣняются въ *я*: ня бу́ду, пабягу́, пятухъ; если же другая гласная, либо *у* безъ ударенья, то въ *и*: ня гука́й, пяруно́мъ (а съ удар. на у, пяру́нъ), питушо́къ; если же буквы *у* нѣтъ вовсе, или она въ третьемъ слогѣ отъ ударенья, въ полугласныхъ (съ краткой), то *ѣ*, *е*, обращаются въ *и* передъ *а*, и передъ *я*; передъ прочими же гласными въ *я*: ниуковы́рный, ниугамо́нный; но если, въ этомъ же случаѣ, въ слогѣ за полугласной *у* слѣдуетъ опять *у*, то *е*, *ѣ* обращаются въ *и*: ни унусци́. Правила эти что-то сложны; но изъ этого кажется видно, что бѣлорусы и смоляне не знаютъ разницы между *е*, *ѣ*, и буква эта въ какой-то связи съ любимымъ ихъ звукомъ *у*.

Даютъ, впрочемъ, и другое правило, можетъ-быть болѣе вѣрное: коли послѣдующій слогъ подъ удареньемъ, то *е*, *ѣ*, переходятъ въ *я*, а послѣ кореннаго *ц*, *р*, *ш*, *щ*, *ч*, въ *а*. Если же въ слогѣ подъ удареньемъ будетъ *а*, *я*, то *е*, *ѣ*, переходятъ въ *и*, *а*, послѣ: *ц*, *р*, *ш*, *щ*, *ч*, въ *ы*. Вотъ замѣчательное склоненіе сло́ва дитя: И. дзяцё Р. дзяця́. Д. дзяцю́. В. дзяцё Тв. дзяцёй. Пр. о дзяцѣ́.

Относительно дзеканья замѣтимъ слѣдующія правила: Если, за *д* слѣдуетъ гласная мягкая (двугласная), то говорятъ: дзень, лю́дзи, дзнёмъ, дзвѣ, дзля-чаго; а также, если при *д* походится *ь*: будзь, грудзь, судьзба, дзѣдъ, вѣ́дзьма. Напротивъ, коли за *д* слѣдуетъ гласная простая (твердая) или *ъ*, то не дзекаютъ: сюды́, вода́, дно, два; мо́ладъ, малада́, увсягда, прудъ.

То же правило относительно *т*: тсѣнь, тсётка, ту́тачки, твѣтъ, казаць, галузаць (шалить), палатно, трава.

Можно дать еще слѣдующія примѣты смоленскаго наречія:

Увеличит. степень оканчивается на *уга*, *юга*: мужычу́га, вавчу́га (волчища), дамю́га (домища), бараздю́га (бороздища) и пр.

Звательн. пад. въ ж. р. иногда оканчиваютъ на *ухна*: о мая мату́хна, цёту́хна (тетка)!

Отъ собств. именъ есть особаго рода производныя, для дѣтей, Иванъ—Иваненокъ, Петро—Питрачонокъ, Семенъ—Сямчо́нокъ, а во мн. ч.—Иваня́ты, Питрача́ты.

Согласныя передъ *ы* сдваиваются: жицьцё (житье), видзяньпё, бяльлё, висельля, кало́цьця.

Множ. число оканчивается на *ы*, *и*; другихъ окончаній (*а*, *я*) не знаютъ: гла́зы, вухи, круччы (крю́чья), волосьси; до́брыи, чо́рныи (черные, я), дарагіи, харо́шіи.

Сущ. на *ь* м. р. мн. ч. въ род. пад. оканчиваютъ на *ёвъ*: гасцёвъ (гостей), дзнёвъ.

Въ прилагательныхъ, вмѣсто *ой* слышно твердое *эй*: святэй, худэй, злэй, чужэй; а послѣ гортанныхъ, *ей*: другѐй (другой), якѐй, такѐй; но послѣ *ж*, гов. *а*: мя́гкай, легкай.

Передъ твердыми гласными, буквы *ф*, *о*, обращаются въ *х*; передъ мягкими, въ *хв*; коренная же буква *х* произносится чисто: Хама́ (Ѳома), хунтъ, хранцузъ, Хведзька, Хвядотъ; хуторъ, харашо́. Въ глаголахъ, окончанье *овать*, *евать* измѣняется въ *уваць*, *юваць*; крыць—крыю, крый; мыць—мыю; пѣй пѣсню, пій брагу; я ѣмъ, ты яси́, яны́ ядуць; вобще 3 л. оканчивается не на *ть*, какъ въ новгородскомъ наречіи, и не на *ть*, какъ въ рязанскомъ, а на *ць*: йонъ гаварыць, яны́ хо́дзюць; *въ* вмѣсто *лъ*: йонъ хадзивъ, бывъ, пражыкува́въ; но во мн. ч. остается *л*: яны хадзили. Эта послѣдняя черта приближаетъ бѣлорускoе наречіе къ малорускому. Гласная *е*, безъ ударенья, обращается и въ глаголахъ въ *и* либо въ *я*; съ удареньемъ же остается, переходя впрочемъ въ ё только въ 1-мъ л. мн. ч. наст. врем.

Въ Смоленской губ. отчасти не дзекаютъ только въ *Вяземскомъ* и *Гжатскомъ* уѣздахъ; о прочихъ же можно сказать съ украинцами: Хиба лихо озме литвина, щобъ винъ не дзекнувъ! Въ *Дорогобужѣ* слышимъ уже: слухай, хадзи́, ошука́уся (обманулся); въ *Сычевкѣ*, кто дзкеаетъ, кто нѣтъ, но всѣ говорятъ:

бавиться, стежка, у комнати, я войду, вм. уйду. Въ сосѣднихъ губерніяхъ Ржевъ, Зубцовъ, Волоколамскъ, Можайскъ, Медынскъ, Мосальскъ носятъ на себѣ болѣе или менѣе признаковъ бѣлорускаго или смоленскаго говора, которому слѣдуетъ образчикъ:

Яжъ табѣ казáвъ, не бярú больши адъ яднагó вóза; ну, и увзяу ба адзинъ. Якъ хто хочиць, такъ на сваёмъ бацьку и плачиць. Кабъ ня дзи́рка у рóци, хадзіу ба у злóци (о пьяницѣ). Абицáнка цацáнка, дурня́ги рáдасць (т. е. посуленое краснó, а дуракъ тому и радъ). Ды сягóдни и у городи ни боли (ни сколько) жидау нѣ́туци, дыкъ и торгу нѣ; хуць кажуць шта жиды худы, а бязъ ихъ и толку нѣ́туци; боль ихъ знáяць, гдзѣ яны надзивáлись; кáжуць шта святá ихъ зайшла; дакъ я на базари и ня прадався.

Это бѣлоруское наречіе, какъ сказано, распространяется на западъ, до польскихъ губерній, на югъ до малорускихъ, отличаясь въ различныхъ мѣстностяхъ нѣкоторыми особеностями и принимая, по сосѣдству, слова, обороты и говоръ польскій, малорускій или великорускій. Послѣднее въ особености относится до губерніи смоленской; а сильное участіе бѣлорускаго слышно въ черниговской, орловской, калужской, тверской, и особено въ псковской; можно сказать, что оно слышится и въ Москвѣ, потому что *áканье* или высокій говоръ нашъ, сдѣлавшійся общимъ, конечно произошелъ отъ смѣси новгородскаго со смоленскимъ.

О языкахъ искуственыхъ.

Скажемъ, для полноты, нѣсколько словъ о языкахъ искуственыхъ въ Росіи, хотя это предметъ болѣе или менѣе посторонній.

Напередъ всего языкъ *ламанскій* или *офенскій*: онъ далеко неполонъ и ограничивается нужнѣйшимъ въ быту ходебщиковъ. Начало его неизвѣстно; родина — алексинская волость, ковровскаго уѣзда (владимірской губ.), откуда уже въ 1700 году разсыпáлись ходебщики, коробейники по всей Росіи, называя сами себя страннымъ именемъ *масыковъ*. Торговля эта нынѣ въ упадкѣ, а съ нею и языкъ, который впрочемъ распространился, съ нѣкоторыми отмѣнами, между такими же мелочными торговцами и въ нѣкоторыхъ другихъ губерніяхъ: въ костромской, тверской (Бѣжецкъ), даже симбирской и рязанской. Замѣтимъ мимоходомъ, что покойный Макаровъ помѣщалъ въ словарѣ своемъ, безъ разбора, офенскія слова, приписывая ихъ тому либо другому мѣстному наречію: примѣру сему послѣдовала и академія наша, помѣстивъ въ областномъ словарѣ своемъ, безо всякой оговорки, нѣсколько офенскихъ словъ. Придуманый языкъ этотъ сшитъ многими поколѣніями исподволь изъ переиначеныхъ рускихъ словъ, коимъ дано, по какимъ либо отношеніямъ ихъ, иное значенье; есть словá мѣстныя, занесеныя ходебщиками изъ дальнихъ отъ родины ихъ концевъ Руси; есть вновь придуманыя, по рускому складу; граматика и все строеніе речи разумѣется рускія. Вотъ образчикъ:

Мисóвской курéхой стремыжный бендюхъ прохандырили трущи: лохи биряли колыги и гомза, кубы биряли бряеть и въ устреку кундяковъ и игренятъ; аламонныя карюки курещали курески, ласые мещаты грошались. То есть: Въ нашей деревнѣ третьяго дня проходили солдаты; мужики угощали ихъ брагой и виномъ, бабы подавали ѣсть, а въ дорогу надавали пироговъ, яицъ и блиновъ; красныя дѣвки пѣли пѣсни, малые жъ ребята смѣялись.

У владимірскихъ офеней кафтанъ *шистякъ*, у симбирскихъ — *шерснякъ*; шаровары *шпыни*, влад. и *чнары*, симб., сукно *шерсно* и *вехно*; но бóльшая часть словъ одни и тѣ же. Иныя прямо рускаго происхожденья: двери — скрыпы; кнутъ — визжакъ; дитя — пáщенокъ; дѣлать — мастырить; домъ — курёха; другія, неизвѣстнаго: дворъ — рымъ; деньги — юсы; дрова — воксари, и пр. Иногда слова составлены одно по другому, по рускому образцу: Богъ — Стодъ; богатый — стóдень; долгъ — шилгъ; долго — шилго; жечь — дýлить; жаркóе — дульное; иногда рускимъ словамъ дано иное значенье: городъ называется костеръ; умереть — отемнѣть; мнимое же сходство офенскаго языка съ греческимъ едва ли не ограничивается словомъ *хирки*, руки, при чемъ надо вспомнить, что и въ Нерехтѣ и Галичѣ рукавицы зовутъ *нахирегами*. Впрочемъ, *пенда*, пять, и *деканъ*, десять, въ счетѣ офенскомъ также замѣчательны, по такому же сближенію (*).

Костромскіе шерстобиты, таскаясь съ лучкáми своими по всей Руси, и подражая ковровцамъ, также сложили себѣ свой языкъ, частію перенявъ офенскій, а частію переиначивъ и добавивъ его своимъ сочиненьемъ. Можетъ быть я приложу, въ концѣ словаря, словарики офенскій и шерстобитовъ.

Въ рязанской и тверской губерніяхъ записные нищіе, по промыслу, и мошенники, воры, конокрады, зерéнщики, говорятъ почти тѣмъ же офенскимъ языкомъ, съ небольшими только измѣненьями, и называютъ его *кантюжнымъ*.

Столичные, особено питерскіе, мошенники, карманники и воры различнаго промысла, извѣстные подъ именемъ мазуриковъ, изобрѣли свой языкъ, впрочемъ, весма ограниченый и относящійся исключительно до воровства. Есть слова общія съ офенскимъ языкомъ: клёвый — хорошій; жýликъ — ножъ, но также воришка; лѐпень — платокъ; ширманъ — карманъ; пропýлить — продáть; но ихъ немного, больше своихъ, напримѣръ: бутырь — городовой; фараонъ — будочникъ; стрѣла — казакъ; канна — кабанъ; камышевка — ломъ; мальчишка — долото, и пр. Этимъ языкомъ, который называется у нихъ *байковымъ*, или, по-просту, *музыкой*, говорятъ также всѣ торговцы Апраксина-двора, какъ надо полагать, по связямъ своимъ и по роду промысла. *Знать музыку* — знать языкъ этотъ; *ходить по музыкѣ* — заниматься воровскимъ промысломъ. Вотъ образчикъ этого говора:

Что стырилъ? Срубилъ шмель да выначилъ скуржаную лоханку. Стрѐма, каплюжникъ: перетырь жулику да прихерься. А ты? угналъ скамейку да пропачилъ на веснухи. То-есть: Что укралъ?

(*) Позднѣйшія розыски о семъ П. А. Безсонова, который находитъ въ офенскомъ *много* греческихъ словъ и относитъ ихъ ко древнимъ временамъ торговли нашей на Сурожскомъ морѣ, должны, кажется, опровергнуть взглядъ мой на это дѣло — хотя, напримѣръ, не знаю, греческое ли слово: *костеръ*, городъ (castrum), или это придумано, потому что городъ срубленъ, сложенъ, и издали дымится?

Вытащилъ кошелекъ да серебряную табакерку. Чу, полицейскій: передай мальчишкѣ, да прикинься пьянымъ. А ты? укралъ лошадь да промѣнялъ ее на часы.

Коновалы, конокрады, барышники также составили родъ условнаго мошеническаго языка, еще болѣе ограниченаго и притомъ образованаго сплошь изъ перековерканыхъ татарскихъ словъ и искаженаго татарскаго счета, чему можно видѣть примѣры въ словарѣ Бурпашева.

Былъ когда-то еще мошеническій или разбойничій языкъ у волжскихъ разбойниковъ, если нѣсколько условныхъ реченій и речей можно назвать языкомъ; но отъ него, благодаря Бога, остался одинъ только слѣдъ или память, въ поговоркахъ: сарынь на кичку, да дуванъ дуванить. Са(о)рынь и нынѣ мѣстами значитъ чернь, толпа; кичка—носъ судна; это было приказанье бурлакамъ убираться въ сторону и выдать хозяина, что̀ всегда и исполнялось беспрекословно, частью потому, что бурлаки были безоружны и считали разбойниковъ кудесниками, а частью и потому, что бурлакамъ до хозяина и товара его не было никакой надобности. Дуванъ дуванить—дѣлить добычу.

Кстати, увѣряютъ, будто есть также бурлацкій языкъ и будто въ разныхъ городахъ поволжья составляютъ словарь этого языка. Напрасно: такого словаря не будетъ, потому-что языка этого нѣтъ: развѣ угодно будетъ назвать такъ судоходныя выраженья по Волгѣ или шуточныя выраженья гульливой молодежи: хлеба́лка—ложка; яда́ло—ротъ; нюхало—носъ; грабилки—руки, и пр.

На Кяхтѣ образовался общій съ китайцами торговый рускій языкъ, или наречье, котораго непривычный не пойметъ. Это—рускія слова, изломаныя по китайскому произношенью, а речь, исковерканая по китайской грамматикѣ, безъ склоненій и спряженій.

Тарабарскій языкъ школьниковъ состоитъ въ перестановкѣ или замѣнѣ согласныхъ, по извѣстному правилу, тогда-какъ гласныя остаются неизмѣнны: Вмѣсто б, в, г, д, ж, з, к, л, м, н, ставятъ: щ, ш, ч, ц, х, ф, т, с, р, п, и наоборотъ; такъ-что вмѣсто: я унесъ у Ваньки калачикъ, говорятъ смѣло и въ-слухъ: я унелъ у шанти тасагитъ!

Говоръ по-херамъ, то-есть гдѣ за каждымъ слогомъ приговариваютъ *херъ*, достоинъ вниманья развѣ по слѣдующему событію: два братца, охотники до погулокъ, рѣшились объясниться вприсутствіи отца по херамъ, но не искусились еще въ этомъ дѣлѣ и потому, приставляя по херу только предъ каждымъ словомъ, а не слогомъ, одинъ сказалъ: Хер-братъ, хер-пойдемъ! Хер-куда? Хер-въ кабакъ. Къ крайнему ихъ изумленію, отецъ видно также зналъ говорить по-херамъ и, вмѣшавшись въ бесѣду, сказалъ: А хер-кнутъ? и сыновья присѣли на лавку.

Правописанье, для словаря наречій.

Послѣ этого очерка — краткаго, для дѣла, а для читателей быть можетъ слишкомъ длиннаго—можемъ приступить къ другому, весма важному вопросу: какое правописанье принять для словаря наречій?

Ближайшій отвѣтъ на это: писать на-слухъ, какъ можно ближе къ произношенью; и это правило, повидимому, принято было для расматриваемаго нами словаря. Но вотъ его неудобства: Изъ предшедшаго обзора видно, какъ различны мѣстныя произношенья: буква *а*, выговаривается какъ: *а*, *о*, *е*, *ы*, *я*; буквы *е*, *ѣ*, произносятся какъ: *е*, *ё*, *и*, *я*; буква *о*, какъ *о*, какъ *а* полугласное, *а* полногласное, какъ *ы*, *у*, *уо*, *уы*, впр. словомъ, какъ мы видѣли выше, можно перебрать всѣ буквы азбуки нашей, и почти каждая мѣстами замѣняетъ другую; вмѣсто одного словаря, надо напечатать ихъ десять либо двадцать, чтобы показать каждое изъ этихъ произношеній какъ особое слово. Вотъ почему издатели разбираемаго словаря вынуждены были раскинуть по своимъ мѣстамъ: набёруха, наберу́ха, набиру́ха, набиро̀ха, пропустивъ при всемъ томъ еще набёру́ха и набяру́ха; также: мяклашъ, мяклышъ, мяклушъ; повѣсьмо, повѣсмо, повѣсма, повѣсло; при семъ еще сдѣланы ссылки, не на одно изъ этихъ словъ, признаваемое за болѣе правильное, а по урядью, съ одного на другое.

Далѣе: если писать всѣ слова на-слухъ, то теряется всякое разумное, сознательное изученье. Мы примемъ за новое слово чуждаго происхожденья то, что̀ въ сущности намъ давно знакомо, но произносилось нѣсколько иначе. Изученье наречій именно тогда только занимательно и полезно, когда это дѣлается не безотчетно и состоитъ не въ затверживаніи новыхъ словъ, а въ разысканіи происхожденія ихъ и образованья. Читая (Слов. Акад.) слова: *та̀малка* или *супротки*, какъ они произносятся, мы становимся втупикъ, видя, что одно значитъ тряпицу, другое посидѣлки; но если скажемъ притомъ, что первое пишется *отыма̀лка*, и служитъ для съема горшковъ съ загнетки, а второе, *супрядки*, отъ слова прясть, то намъ открывается другой видъ, другое поприще и поле, и мы произносимъ слова эти сознательно, понимая ихъ значенье. Этого мало: если писать на-слухъ, то жестокіе промахи неизбѣжны; неоспоримымъ доказательствомъ служатъ всѣ словари чужихъ языковъ, составленые наслухъ незнавшими этого языка. Такъ и въ областномъ словарѣ множество словъ написаны по такому правописанью, что ихъ нельзя понять и что теряется всякое разумное производство ихъ; напримѣръ: а̀бжа, вмѣсто о̀бжа; ажи́ще, вмѣсто ежище, ёжъ; бати́къ, байтикъ, батогъ, бадокъ, падокъ, что̀ все одно и тоже; бесомыга и бисомыга, вмѣсто босомыга и бѣсомыга; биздиля́, вмѣсто бездѣля́; взаболь, вмѣсто взабыль, въ-быль; варя́гуша, вмѣсто ворогу́ша, врагъ; вежжица, вмѣсто возжица, возжа; галанить, галанка, галань, вмѣсто голанить, отъ Голандія; гали́цы, выгалять, вмѣсто голицы, выголять, отъ голый; горо̀фина, вмѣсто гороховина; завичать, вмѣсто завѣчать, отъ завѣтъ; комоха, комаха, вмѣсто кумуха, отъ кума̀; ма̀дежъ вмѣсто ма̀тежъ, отъ мать; мошени́къ, вмѣсто мшеникъ, отъ мохъ; накитка, вмѣсто накидка; огвѣздить, вмѣсто озвѣздить; да кромѣ того, какъ уже было упомянуто, полъ-словаря перепечатано вдвойнѣ, и при всемъ томъ далеко не показаны всѣ различные виды произношенья.

Далѣе: вѣдь и общепринятое правописанье наше не отвѣчаетъ обычному, по московскому говору, произношенью; глазъ видитъ *о*,

видитъ *г*, а языкъ говоритъ *а*, *в*; какъ тутъ быть? какъ читать написаное нами мѣстное слово: буквально ли, какъ оно написано, или съ тѣми условными уклоненіями отъ коренного значенья буквъ, какія приняты въ русской граматѣ? держаться ли этого жъ правила и тамъ, гдѣ именно нужно показать уклоненіе отъ общаго произношенья, и ставить въ этомъ случаѣ не ту именно букву, которую бы слѣдовало по выговору, а ту, которая, по принятымъ нами условнымъ правиламъ, произносится какъ первая? Наконецъ, какъ быть, если для этого вовсе буквъ недостаетъ, если, напримѣръ, *г* произносится какъ h, одинмъ придыханьемъ, или когда это же *г* должно быть произнесено именно какъ *г*, тогда-какъ мы привыкли выговаривать его *в*? какъ написать *котораго*, съ тѣмъ, чтобы читали *го*, а не *во* или *ва*? Мы пишемъ *здѣшняго*, а читаемъ здѣшнева; какимъ же образомъ заставить читать слово-это какъ оно пишется и какъ мѣстами произносится, напримѣръ, въ рязанскомъ наречіи?

Изъ предыдущаго слѣдуетъ, что необходимо принять какое-нибудь положительное правописанье, для однообразія, принять общія правила; иначе мы сами запутаемся среди пестроты и произвола; необходимо же написать слово такъ, чтобы можно было понять и уразумѣть его, если только оно русское; слово, написаное просто наслухъ, нерѣдко покажется намъ вовсе чуждымъ, непонятнымъ, ровно взятымъ съ неизвѣстнаго языка; необходимо самимъ правописаньемъ указать на корень, на происхожденье его, на связь съ общимъ русскимъ языкомъ, иначе утрачена будетъ природная связь наречія съ языкомъ: а сверхъ этого, необходимо также указать, какъ можно вѣрнѣе, произношенье по мѣстному говору!

Кажется, задача эта, и всѣ видимыя противорѣчія ея, разрѣшаются легко и просто, если принять слѣдующія условія и правила:

1) Дать читателю предварительное понятіе о различіи наречій, о мѣстныхъ говорахъ: это уже по себѣ дастъ ему средство опредѣлить, какъ написаное слово можетъ, или не можетъ произноситься въ области извѣстнаго наречія. Таковы всѣ общія и безъисключительныя правила произношенья, данныя нами по всѣмъ осми главнымъ наречіямъ, или покрайней-мѣрѣ по четыремъ.

2) Посему должно положить въ основаніе общепринятое правописанье и произношенье, отмѣчая условнымъ знакомъ ту букву, которая въ этомъ случаѣ должна быть произнесена иначе, а какъ именно, смотри въ общихъ правилахъ. Такимъ образомъ, мы будемъ ставить всюду *о*, гдѣ мы писать его привыкли, но отмѣчать, если оно должно произноситься *о*, вопреки общаго произношенья, читающаго *а*; писать также и тамъ *о*, гдѣ, по мѣстному наречью, произносятъ его какъ *у*, *ы*, но отмѣчать опять особымъ знакомъ; писать, гдѣ слѣдуетъ по языку, а не по наречіямъ: *ь*, *в*, *ч*, напр. и отмѣчать буквы эти знаками, для тѣхъ мѣстностей, гдѣ онѣ произносятся какъ: *и*, *л*, *у*, *ц*, напроч.

Само-собой-разумѣется, что этихъ правилъ должно равно держаться, какъ въ тѣхъ областныхъ словахъ, которыя находятся, съ небольшими уклоненіями, въ коренномъ языкѣ, такъ и въ выраженіяхъ вовсе для насъ новыхъ; и ихъ должны мы читать, какъ привыкли читать по-русски, съ условною отмѣною въ произношеніи тѣхъ только буквъ, которыя будутъ отмѣчены знаками. Это же самое правило прилагается, безъ всякаго неудобства, и къ наречіямъ болѣе уклонившимся отъ нашего языка, напримѣръ, къ бѣлорускому и малорускому: относительно послѣдняго, та же мысль была уже у Максимовича, но опытъ его немногимъ поправился; а почему? я думаю потому, что довольно трудно и обычно, по непривычкѣ, читать глазами одну букву, а языкомъ, во уваженье поставленаго надъ нею знака, другую, и притомъ дѣлать это наизусть. Чтобы не сдѣлали и мнѣ нынѣ того же возраженья или упрека, предлагаю слѣдующее:

3) Вопросъ, какіе именно знаки ставить надъ измѣняемымъ произношеньемъ буквъ, особенно въ случаяхъ, гдѣ одна и та же буква читается на нѣсколько ладовъ, рѣшится, если для предполагаемаго словаря отлить особыя литеры, надъ которыми, вмѣсто знаковъ, должна быть выставлена маленькая буква, по произношенью; словомъ, измѣняемая буква должна быть двойная: коренная, по языку, а надъ нею—производная, по говору или наречію. Гдѣ надо показать, что буква остается при коренномъ значеніи своемъ, а не при условномъ, тамъ ставить надъ нею собственый ея же знакъ. Придыханье можно показать латинскимъ h надъ русскимъ *г*.

4) Наконецъ, для обозрѣнья вставочныхъ, излишнихъ противу общаго языка нашего звуковъ, что бы лишнія буквы эти не застили и не затемняли корня, вставлять ихъ другаго набора, или надъ строкой, и наоборотъ, ставить на своихъ же мѣстахъ, только сверху, мелкимъ наборомъ, буквы, пропускаемыя по мѣстному говору и при малоизвѣстныхъ сокращеньяхъ, затемняющихъ смыслъ. Можно также пропускъ буквы означать новычкой сверху, то есть апострофомъ, какъ я и дѣлаю въ словарѣ своемъ.

Кажется, предложенія эти просты и удобны; смѣю думать, что другой способъ согласованья всѣхъ противорѣчій отыскать будетъ трудно, а неудобствъ и возраженій—кромѣ расхода на новыя матрицы—не предвижу. Думаю, впрочемъ, что можно бы обойтись даже и безъ этого, вставляя двѣ буквы поменьше, одну надъ другою, вмѣсто измѣняющейся.

Видъ и устройство словаря.

Перейдемъ къ третьему и послѣднему вопросу: какой видъ придать словарю наречій, какъ устроить и расположить его, для бо́льшей пользы и удобства. Думаю, что вопросъ этотъ родится во всякомъ, кто съ жадною любознательностію бросился на вновь вышедшій словарь Академіи и, перелистывая его, не зналъ, какъ къ нему приступиться.

Въ-самой-вещи, какъ употребить въ дѣло словарь, гдѣ реченія пятидесяти мѣстностей выписаны сподрядъ въ азбучномъ порядкѣ? читать бесконечный списокъ этотъ, какъ книгу, нельзя; пріискать что либо, напримѣръ, нѣтъ ли въ различныхъ мѣстностяхъ различныхъ выраженій для даннаго предмета или понятія—нельзя, допекаться, не употребляется ли въ Архангельскѣ другое выраженье,

чѣмъ въ Тамбовѣ, или чѣмъ въ Москвѣ и вобще на писмѣ, и какое именно—нельзя; расмотрѣть, какія выраженья входу въ такомъ-то наречіи, что̀ въ нихъ общаго, чѣмъ отличаются онѣ отъ мѣстныхъ словъ другой области—нельзя, ихъ не найдешь, надо читать все сподрядъ и развѣ выписывать; словомъ, въ такомъ словарѣ одна только польза, или пожалуй двѣ: вопервыхъ, слова собраны, въ какомъ бы то ни было порядкѣ, и сохранятся; вовторыхъ, нашедши или услышавъ какое-либо слово, можно справиться, есть ли оно въ словарѣ, а буде нѣтъ—дополнить!

Очевидно, такое расположенье затрудняетъ употребленье словаря. Повторимъ: наречія нашего языка весма близки къ языку общему, а мѣстныя реченья, почти безъ изъятія, должны войти въ общій запасъ законнаго достоянія его; вотъ главная цѣль и польза ихъ изученья. Припомнимъ снова и то, что всѣ мы плохо знаемъ по-руски, крайне нуждаемся въ рускихъ словахъ и оборотахъ, и что найти ихъ можно, конечно ужъ не въ книгахъ, а въ народѣ: облегчить это изученье—вотъ назначенье словаря!

Словарь двуязычный долженъ быть расположенъ по азбучному порядку одного изъ языковъ; словарь одноязычный, съ тою цѣлью, какъ они издаются обыкновенно, для отысканія смысла сомнительнаго слова, встрѣченаго на писмѣ, для повѣрки подлиннаго и прямаго значенья какого-либо реченья, наконецъ, для справки о правописаніи: такой словарь также не можетъ быть расположенъ иначе; но, для рускихъ, областной словарь въ такомъ видѣ неудобенъ, потому что я никогда почти не стану отыскивать въ немъ слышанаго слова, или случай этотъ встрѣтится весма рѣдко, а я бы желалъ, наоборотъ, знать, какія выраженья есть въ народѣ взамѣну реченія принятаго нами, по лѣни и невѣжеству, съ чужаго языка, или скованаго нами самодѣльщиной весма неудачно; желалъ бы видѣть, какія есть тожественыя или близкія другъ ко другу выраженья, для обозначенья различныхъ оттѣнковъ одного и того же понятія; желалъ бы также изучить реченья эти сравнительно одно съ другимъ, чтобы ознакомиться съ духомъ каждаго наречія и извлечь изъ этого какія-либо общія заключенья. Всего этого по нашему (академическому) словарю сдѣлать нельзя.

Скажемъ болѣе: для насъ гораздо важнѣе пріискать нужныя выраженья, чѣмъ знать, гдѣ именно онѣ употребляются. Мы вобще бо̀льшею частью ошибаемся, отмѣчая слово курскимъ, нижегородскимъ, потому только, что въ первый разъ его тамъ слышали; но мы слишкомъ мало знакомы съ народнымъ языкомъ и одинъ только случай даетъ намъ—особено писменникамъ—поводъ, услышать не писменое реченье. Въ общемъ Академическомъ словарѣ отмѣчены областными такія слова, которыя до нынѣ входу почти повсемѣстно, напримѣръ: обѣльный, обѣтный, огни́вица, огнище, одвуконный, окарачиться, ополичить, опро́съ, оченъ, пазанки, повѣ́ть; словомъ, бо̀льшая часть малаго числа словъ, отмѣченыхъ въ словарѣ этомъ областными, свойствены цѣлой половинѣ или даже всей Росіи. Также точно въ словарѣ областномъ приписаны одной губерніи слова̀ довольно общія, напримѣръ: кремень (скупецъ), брота́ть (обротать), буза́, будка, буго́ръ, була́нко, бурена, валенки, варево, вата́га, вершина, ветошь, взмо́рье, вилки́ (почему же не единственое: вило́къ?), водяной, вочью, врагъ, вто́ра, гнету́чка, го́лбецъ, голубецъ, доспѣть, бальза́нка, возница и тысяча другихъ; все это слова̀ довольно общія.

Изъ этого слѣдуетъ, что намъ еще едва ли можно отдѣлять словарь наречій отъ словаря народнаго языка, и что именно трудъ нашъ тогда только достигнетъ цѣли своей, когда ознакомитъ насъ сколь можно ближе съ языкомъ народнымъ и со всѣми мѣстными особеностями его, да притомъ, если будетъ еще расположенъ такъ, чтобы мы могли найти тѣ именно реченья, въ какихъ нуждаемся.

Если удовлетворить всѣмъ требованьямъ и нуждамъ, то, кажется, слѣдовало бы приняться за изданіе пяти словарей, или словаря въ пяти отдѣлахъ, подъ общимъ заглавьемъ: *Словарь рускаго языка, по всѣмъ его наречіямъ*, на слѣдующемъ основаніи:

1) *Общій рускій Словарь*. Всѣ слова стариннаго, писменаго и обиходнаго языковъ, реченія научныя, ремесленыя, промысловыя, выраженія мѣстныя или областныя, даже пожалуй и церковнаго—всѣ безъ различія располагаются въ общемъ азбучномъ порядкѣ, съ указаньемъ, къ которому изъ этихъ разрядовъ слово принадлежитъ, и за тѣмъ, съ самымъ краткимъ объясненьемъ, при ссылкѣ на пятый отдѣлъ.

2) *Словарь великорускій* долженъ содержать полное собранье словъ очищенаго, обиходнаго рускаго языка, съ устраненьемъ всего прочаго. Здѣсь каждое слово должно быть объяснено болѣе подробно, во всѣхъ значеньяхъ своихъ, съ примѣрами, которые бо̀льшею частію съ пользою замѣнятъ отвлеченыя и ничего не объясняющія опредѣленія. Каждое слово должно быть также объяснено и переведено отвѣчающими ему тождесловами, какъ собствено рускаго языка, такъ и всѣхъ наречій его, или реченіями областными, и, пожалуй, также словами нашего стариннаго и церковнаго языковъ. Эту часть должно какъ можно болѣе наполнить народными выраженьями и оборотами, отъ которыхъ надо ожидать столько пользы для языка: сюда вошли бы всѣ пословицы, поговорки, выписки изъ сказокъ и пѣсень и пр.

Въ первомъ отдѣлѣ мы встрѣтимъ порознь на своихъ мѣстахъ: говорить, болтать, бесѣдовать, молвить, сказать, рещи, ба́ить, бахорить, бакулить, балакать, каза́ть, гуторить, го́лдить, го́лчить и проч., а во второмъ отдѣлѣ найдемъ только первое изъ этихъ реченій, послѣдующія же, безо всякаго толкованья, съ одною только ссылкою на первое, которое будетъ объяснено, да сверхъ того переведено всѣми однозначащими словами, съ указаньемъ, какое изъ нихъ церковное, старинное, сибирское, нижегородское и пр.

3) *Словари частные*. Здѣсь было бы полезно помѣстить порознь, для обзора и изученья каждаго наречія по себѣ, словари: церковный, старинный рускій, украинскій, бѣлорускій, всѣхъ великорускихъ наречій, съ обстоятельнымъ введеньемъ, которое должно содержать краткую сравнительную граматику всѣхъ языковъ и наречій этихъ, да сверхъ того, подробное разсужденье о наречіяхъ или говорахъ, съ распредѣленьемъ ихъ по своимъ мѣстностямъ.

Желательно было бы присоединить къ тому и обзоръ всѣхъ славянскихъ наречій, хотя сами словари и не должны выходить изъ географическихъ предѣловъ нынѣшней Руси, исключивъ даже Польшу.

4) *Корнесловъ*, принимая впрочемъ слово *корень* не въ ботаническомъ значеніи и не отыскивая его подъ землею: это трудъ неблагодарный и часто безполезный; выводы такихъ разысканій бываютъ болѣе плодомъ увлеченья, чѣмъ вновь открытыхъ истинъ; какимъ образомъ одно слово выростало изъ другаго, а тѣмъ болѣе на первоначальномъ корнѣ своемъ, этого никто не покажетъ; но можно распредѣлить всѣ слова на семьи, собирая однокоренки подъ одинъ общій разрядъ, и указывая на взаимную ихъ связь и сродство. Здѣсь также непремѣнно должны быть размѣщены всѣ реченья областныя, и объяснены, какъ по происхожденью своему, такъ и по производству.

5) *Словарь толковый*, расположенный не въ простомъ азбучномъ порядкѣ, а по предметамъ. Онъ-то собственно и долженъ служить для изученья роднаго языка, для отысканья всѣхъ выраженій, какія могутъ кому понадобиться, для сравненья тождесловъ и пр.; словомъ, я себѣ воображаю словарь этотъ настольною книгою каждаго образованаго человѣка. Въ этомъ словарѣ, подъ каждымъ главнымъ, родовымъ или собирательнымъ—въ словарномъ смыслѣ—реченьемъ, должны быть размѣщены, съ подробнымъ толкованьемъ, всѣ подчиненыя выраженья, относящіяся къ одному и тому же предмету. Вмѣсто списка всѣхъ словъ языка, размѣщенныхъ въ азбучномъ порядкѣ, словарь этотъ будетъ состоять изъ цѣлаго ряда статей, въ каждой изъ коихъ должны быть объяснены десятки и сотни словъ. Если мы находимъ въ первомъ отдѣлѣ, каждое на своемъ мѣстѣ: гора, цѣпь, кряжъ, отрогъ, хребетъ, сыртъ, курганъ, холмъ, сопка, угорье, изволокъ, взлобокъ, скала, отпрыскъ, камень и проч., то всѣхъ этихъ разсѣянныхъ словъ никто, въ случаѣ надобности, отыскать и собрать не можетъ, а равно не найдетъ и сравнительнаго ихъ объясненья, которое одно только въ состояніи дать истинное понятіе о ихъ значеніи: въ пятомъ же отдѣлѣ всѣ реченья эти, равно какъ и множество подобныхъ имъ, будутъ совокуплены и объяснены сравнительно подъ общимъ понятіемъ: *гора*, выражающимъ всякое возвышенье земной поверхности. Въ первомъ отдѣлѣ найденъ мы: хомутъ, дуга, супонь, тажъ, ярмо́, заноза, бурундукъ, оглобля и пр., каждое порознь и на своемъ мѣстѣ; въ пятомъ, напротивъ, подъ общимъ понятіемъ *упряжь*, пояснена и описана будетъ всякаго рода конская, воловья, верблюжья, оленья и собачья упряжь, употребляемая въ Россіи, съ поименованьемъ всѣхъ ея принадлежностей, какъ именуютъ ихъ во всѣхъ концахъ государства. Также точно подъ словомъ *умъ* пояснены будутъ всѣ умственныя качества душй, а подъ словами *нравъ* и *сердце*—всѣ свойства и качества нравственыя. Наконецъ, съ большимъ удобствомъ можно бы дополнить словарь этотъ словаремъ наукъ, искусствъ, художествъ, промысловъ или ремеслъ, размѣщая принадлежащія имъ реченья подъ общими статьями, подъ выраженьями, заключающими въ себѣ общее понятіе о какой-либо отрасли человѣческой дѣятельности.

Замѣтимъ при семъ случаѣ, что у насъ фабричная производительность не родная, а напротивъ, ремесленость и промыслы разнаго рода значительно розвиты въ народѣ нашемъ, какъ необходимая принадлежность домашняго и жизненаго быта его; посему и словари, относящіеся до разныхъ вѣтвей этой производительности, не должны быть отдѣляемы отъ общаго словаря народнаго языка, принимаемаго во всѣхъ видахъ его и отношеньяхъ.

Устроенный на такихъ основаніяхъ словарь будетъ отвѣчать всѣмъ требованьямъ и надобностямъ: первый отдѣлъ будетъ служить справочнымъ мѣстомъ для всякаго рускаго реченья, въ самомъ обширномъ смыслѣ: найду ли я непонятное для меня слово въ Четьи-минеѣ, въ лѣтописи, услышу ли его устно въ образованномъ кругу, или въ черномъ народѣ, на сѣверѣ, югѣ, востокѣ или западѣ Россіи, отъ плотника, валяльщика, тюленщика, отъ промысловаго или торговаго человѣка—все равно: я нахожу реченье это въ первомъ словарѣ, съ краткимъ объясненьемъ и со ссылкою на пятый, гдѣ могу ознакомиться съ нимъ накороткѣ.

Второй отдѣлъ дастъ намъ обиходныя слова, съ объясненіемъ истиннаго смысла ихъ и значенья, посредствомъ примѣровъ; сверхъ того, здѣсь могу я отыскать, какимъ словомъ всякая вещь или понятіе означается въ разныхъ концахъ Россіи.

Значенье *третьяго* и *четвертаго* отдѣловъ ясно по себѣ: одинъ служитъ право для обзора каждаго изъ мѣстныхъ наречій и областныхъ словъ извѣстной мѣстности; другой, для уразумѣнія реченій, по взаимной связи и зависимости ихъ, по сродству и ихъ образованью.

Пятый отдѣлъ былъ бы, въ приложеніи къ дѣлу, самымъ важнымъ и полезнымъ: настоятельная надобность въ такомъ словарѣ не подлежитъ никакому сомнѣнью. Образованьемъ своимъ мы ушли впередъ отъ своего языка, духъ нашъ опередилъ плоть и покинулъ обременявшія его вязи и путы; но духъ и плоть здѣсь не могутъ и не должны разлучаться, или коснѣющая мысль, въ безсиліи высказаться, замретъ въ спячкѣ. Пора опомниться, пора пріостановиться, перевести духъ и созидать отсталой обозъ. Безъ него обойтись нельзя. Мѣстами придется и подпрячь, и объ этомъ позаботиться дѣло письменниковъ. Толковый словарь, расположенный по предметамъ, такъ что легко было бы отыскать каждое потребное слово, каждое выраженье, узнать сравнительное значенье его, замѣну его тутъ и тамъ другимъ, видѣть въ то же время передъ собою путные примѣры оборотовъ рѣчи, правильнаго рускаго склада, окинуть въ одной небольшой статьѣ весь запасъ реченій нашего богатаго языка, для выраженья даннаго понятія—это потребность насущная, состоящая притомъ въ самой тѣсной связи со словаремъ областнымъ, или, яснѣе, простонароднаго языка.

Соглашусь напередъ съ ожидающимъ меня возраженьемъ, что одному человѣку, въ короткій вѣкъ его, составить эти пять словарей не подъ силу; но я и не говорилъ здѣсь о работѣ одного лица. Во всякомъ случаѣ, словарь толковый, послѣдній изъ поименованныхъ мною, самъ по себѣ составилъ бы богатый истинникъ для всѣхъ письменныхъ людей, и только въ этомъ смыслѣ мѣстныя

наречія стоятъ изученья. Сотрудники могли бы обсылаться взаимно статьями, для повѣрки и пополненья; а первое изданье должно бы быть разослано безденежно по всей Россіи, для доставленья въ годичный срокъ отовсюду поправокъ и замѣчаній.

Можетъ быть сдѣлаютъ и другое возраженье или вопросъ: А почему же написавшій статью эту самъ не составитъ такого словаря, или хотя одну часть его?

Ради шутки, пожалуй отвѣчу, что иной хорошо свищетъ, а пѣть не умѣетъ; но на дѣлѣ сознаюсь, что о себѣ не могу сказать даже и этого: я никогда не писалъ критическихъ статей и для этого не гожусь. Написавъ, по вызову г. Вице-Предсѣдателя Географическаго общества, настоящую статью, я самъ вижу, что написалъ не разборъ, не критику, а нѣчто вовсе иное. Сознаюсь, впрочемъ, при этомъ случаѣ также, что общее участіе и помощь, оказаныя мнѣ въ этомъ дѣлѣ, при вызовѣ къ тому въ журналахъ, для меня обязательны и даютъ право ожидать и требовать отчета или оглашенія плодовъ этихъ общихъ усилій. Могу отвѣчать на это только, что работаю, на сколько достаетъ силъ и малаго досуга. Пользуюсь случаемъ этимъ, чтобы поблагодарить всѣхъ услышавшихъ просьбу мою и передавшихъ мнѣ собранье мѣстныхъ народныхъ словъ и замѣтки свои по сему предмету, да въ то же время повторить опять ту же просьбу и о томъ же: можетъ быть современемъ что-нибудь и выйдетъ (*).

Но чувствую, что пора воротиться къ Словарю и сдѣлать хотя нѣсколько собственно до него относящихся замѣчаній; припомню вкратцѣ и то, что говорилось объ этомъ выше:

1) Недостатокъ общаго введенья, для объясненія различія наречій, весма ощутителенъ.

2) Поэтому и не могло быть принято столь необходимаго въ подобномъ трудѣ однообразнаго правописанья.

3) Принявъ правописанье по мѣстному говору, издатели иногда ограничивались однимъ говоромъ, а иногда, напротивъ, повторяли одно и то же слово до трехъ и четырехъ разъ, дѣлая притомъ еще ссылку послѣдовательно, съ одного слова на другое: это затруднительно. Удобнѣе бы соединять въ одномъ мѣстѣ всѣ различныя произношенья и, пожалуй, размѣстивъ сверхъ того каждое изъ нихъ, гдѣ слѣдуетъ, дѣлать одну общую ссылку на первое.

4) Правописанье по говору не выдержано, а напротивъ, въ весьма многихъ случаяхъ, отъ грамотной привычки собирателя, вмѣшалось правописанье общепринятое. Это въ особенности замѣтно относительно произношенья буквы о, по двумъ главнымъ наречіямъ, и это должно сбить съ пути всякаго не слишкомъ коротко знакомаго съ дѣломъ.

5) Встрѣчаются небольшія недоумѣнья въ правописаньи, напримѣръ: по какому поводу *порѣтовать* написано черезъ *ѣ*, тогда какъ ни производство этого слова (нѣм. retten), ни произношенье, ни измѣненье или замѣна буквъ этого не оправдываютъ? Здѣсь вмѣсто *ре* произносятъ также *ра* и *ря;* да въ томъ же словарѣ глагола *рѣтовать* нѣтъ, а есть *раточáть* и *ретовать*; какъ же это понять?

6) Не сдѣлано различія между общимъ въ Россіи простонароднымъ языкомъ и мѣстнымъ, или областнымъ, такъ что къ послѣднему отнесено все то, чего не слыхать и не видать было досель на письмѣ или въ печати; поэтому:

7) Немалое число реченій, приписаныхъ самой ограниченой мѣстности, одной губерніи или даже уѣзду, употребительны почти повсемѣстно, по крайности по всему объему наречія, къ коему названая мѣстность принадлежитъ.

8) Объясненія не всегда вѣрны и ясны; напримѣръ: *биленько*, объяснено: привѣтствіе во время стирки бѣлья, въ пермской губ. Но *бѣленько вамъ*—общее привѣтствіе прачкамъ, по всей Россіи, также точно, какъ хлѣбъ-да-соль, море-подъ-коровой (дойницѣ), тоненько долгенько (пряхѣ), и проч.; *буйвище* слѣдовало бы перевести просто погостъ, кладбище. *Бурлакъ* и *бурлака* приписаны собственно Шенкурску и Каргополю, а о волжскихъ бурлакахъ ни слова! *Гребло* объяснено полной мѣрой; чего? гребло собственно весёлко, которымъ сгребаютъ хлѣбъ или верхи съ мѣры; *съ гребло* или *подъ гребло*—полная мѣра. *Грунь*, не скорая ходьба, а хлынь, рысца конская. *Занимáться* и въ Уфѣ значитъ то же, что вѣжу; мужикъ, а болѣе дворовый человѣкъ, говорятъ, ради вѣжливости: я этимъ не занимаюсь, предполагая подъ занятіемъ этимъ какое-либо *художество*: но языкъ *галантерейный*, какъ Гоголь его удачно назвалъ, можно бы исключить изъ словаря, и потому *деликатный*, *деликатно*, *деликатность*, *деликатничать*, *ассаментальный*, и тому подобныя выраженья, едва ли здѣсь не лишнія. Не знаю также, за что *кошченка* написано *шч*, а не *щ*, и приписано исключительно *Опочкъ*, хотя и переведено общимъ словомъ: *кошка*! Объясненія допущены иногда довольно странныя, напр. «*Османýть*, сдавить постороннее вещество съ чего либо продолговато-круглаго, охвативъ и проводя по немъ сжатою ладонью;» неправда ли, ясно? *Османуть* то же что *ошмынуть*, обтереть. Вообще объясненія бóльшею частію отрывочны, односторонни, показано одно только частное или переносное значенье; взглядъ для читателя весма ограниченъ; ясно, что слова подбирались и печатались, какъ были присланы разными лицами, каждый изъ коихъ объяснялся по-своему. Мѣстами находимъ цѣлыя изреченья, подъ соотвѣтствующимъ азбучнымъ порядкомъ начальнаго слова, хотя малое число такихъ поговорокъ показываетъ, что это не было принято за общее правило: *Въ лоны годы*, *Во мглы притти*, *Мухры пришли*, *Здорово въ избу*, *Пріпхать на всѣхъ парусахъ*,—все это размѣщено не въ видѣ объясненія словъ: лоны, притти, мухры и проч., а каждое изреченье въ красную строку, по алфавиту, какъ особое слово. Стало быть и это зависѣло отъ перваго собирателя, который вѣроятно надѣялся, что запасамъ его, для печати, будетъ еще преданъ болѣе приличный видъ.

(*) Писано въ 1862 году; образчикъ словаря, хотя и не такого, какъ я тогда предполагалъ, нынѣ въ рукахъ у читателей.

9) Есть также недоразумѣнья, основанныя на неразборчивости присланныхъ изъ губерній рукописей; напримѣръ: пакáче (получше), ни въ какомъ случаѣ не можетъ говориться во Владимірѣ, при самомъ низкомъ говорѣ на *о*; да сверхъ того здѣсь вмѣсто *к* надо читать *н*: *попаче*. Равно у насъ нѣтъ слова *наловка*, ни даже въ Прóнтѣ, и надо читать: начóвка, ночóвка, то-есть нóчвы, лотокъ. Надо тщательно прослѣдить весь словарь, чтобы распутать всѣ подобныя, немаловажныя для словаря, промахи, безъ этого числá ихъ опредѣлить нельзя, но ихъ не мало.

10) О неполнотѣ и здѣсь я говорить не смѣю: передъ нами одинъ только опытъ, за который мы должны быть чрезвычайно признательны, пожелавъ, чтобы нашлось болѣе подражателей и послѣдователей.

11) Наконецъ, о неудобствѣ расположенья этого словаря говорено было выше: не знаешь, какъ приступиться, какъ пользоваться этимъ дорогимъ подаркомъ. Гораздо полезнѣе бы расположить словарь такимъ образомъ, чтобы можно было, отыскавъ, сравнить реченія, и этому отвѣчалъ бы второй или пятый отдѣлъ предположеннаго мною словаря.

Кончимъ благодарностью за то, что́ есть и какъ оно есть. За Русскою Академіею неотъемлемая заслуга, что она первая издала словарь русскихъ областныхъ словъ (*).

Іюль 1852. Нижній.

(*) Обзоръ этотъ помѣщенъ здѣсь главнѣйше для того, что въ немъ разъяснено нѣсколько понятіе о наречіяхъ великорусскаго языка, а понятіе это для читателей моего словаря необходимо.

А. а. *а.*

А, первая буква, азъ. Москва и весь югъ (кромѣ Малой-руси) и западъ (кромѣ Польши) говорятъ *высокою* речью, *о́каютъ*, обращая букву *о*, если она безъ ударенія, въ неполногласное *а*; весь сѣверъ и востокъ, *низкою* речью, *о́каютъ*, произнося *о* ясно, гдѣ оно пишется. Московскій говоръ, средній, но болѣе на *а*, принятъ за образцовый. Русскихъ словъ съ буквы *а* почти нѣтъ, если не признать такими гл. *акать*, *аукать*, *ахать*, и давно усвоенныхъ: *адъ*, *артель*, *атаманъ*, *алый* нпр. Въ Области. Словарѣ Ак. помѣщено много реченій, по южн. и запд. говору, подъ букв. *а*, тогда какъ онѣ должны писаться чрезъ *о*, куда здѣсь и отнесены (*). ‖ *Въ црк. и стар.* счисленіи, ҃а означаетъ единицу, ҂а тысячу, (а) тму или 10 т., (а) легіонъ или 100 т., ҂а леодоръ или миліонъ. ‖ Въ музыкѣ, *а* или *ла*, названіе одного (шестаго) изъ семи основныхъ звуковъ. *Прочиталъ, отъ аза до ижицы*, вес. *Онъ аза въ глаза не знаетъ*, ничего не смыслитъ. *Азъ да буки—и вся наука*, гов. о легкомъ трудѣ. *Писать азы*, буквы; *сидѣть на азахъ*, начинать какую науку. *За азъ да за буки, такъ и указку въ руки. Сперва азъ да буки, а тамъ и науки. Что было му́ки, докуки, а ни аза, ни буки*, нѣтъ толку. *Азъ да буки, не избавятъ отъ му́ки*. т.е. ученье, грамата. *Прописнымъ азо́мъ ноги растопырилъ*. См. также *азъ*.

А, со. но, же, да, напротивъ, анъ; однако, слѣдовательно, пото́мъ, затѣмъ; выражен. противоположности, вопросительное, заключительное нпр. *Человѣкъ такъ, а Богъ инакъ. Сѣяли рожь, а косимъ лебеду. А ты, какъ думаешь? А почему не хочешь? Широкъ путь въ тюрму, а изъ тюрмы тѣсенъ. Читаетъ: да будетъ воля Твоя; а думаетъ: когда бъ-то моя! Дай хлѣбца! «А вотъ, погоди, вспашемъ, да посѣемъ.» А вотъ я тебя, ужо! Двѣ матери, двѣ дочери, да бабушка со внучкой, а ихъ всего трое* (мать, дочь и внучка). *А случалось и такъ. Сперва погляди, а тамъ ври. А тебѣ что за дѣло до него? «Выпьемъ?» Выпьемъ. «А денги гдѣ?» А шапка-та у тебя начто?* Въ пѣсн. и сказк. *а и какъ, а и что, а и мало ли* нпр. ‖ Межд. ась, что, чего, что надо? говори, отвѣчай что ли. *Слышалъ ли, а? Нечего говорить, да: а?* ‖ Ахъ, ахти, ай, увы, ба; иногда произнос. протяжно, или сдвоеннымъ. *А, какой большой! А, коли такъ, то берегись у меня! А-а, досталось тебѣ!* ‖ Да-бишь. *А, теперь помню; а, знаю*. Въ бранной поговоркѣ: *А чтобъ тебѣ пригодилось* (твое слово), *да на свой же дворъ воротилось, А*, можно счесть и за союзъ и за междометье. ‖ Слитно, впереди словъ, част. *а*. перешла къ намъ: *съ греческ.* означая отрицаніе, не, безъ (*апатія*); *съ латынск.* изъ, отъ (ab, *абстракція*), или къ (ad, *апеляція*); *съ фрнц.* подобіе чему (à la, *ажуръ*).

Аба́ ж. *кок.* мѣстное, толстое и рѣдкое бѣлое сукно; ‖ плащъ изъ него. **Абиное** *сукно—окончина въ окно*, рѣдко, сквозятъ.

Абажу́ръ м. фрнц. косой навѣсецъ на свѣтъ, на свѣчу, лампу, для затину; навѣсецъ, тѣнникъ, затинъ, щитокъ, колпакъ, козырекъ; ‖ косые проемы для оконъ, сверху внизъ, окно откосомъ.

Аба́зъ, абасъ м. *кок.* персидская серебрн. монета, около 20 коп. ‖ Восковой шарикъ, отъ церковной свѣчи, привѣшиваемый закавкаскими христіанами, въ знакъ обѣта, къ шеѣ или къ пясти. **Абаза́** ж. *чрнм.* жестокій восточный вѣтеръ, отъ кавкаскаго берега, опасный для дунайскихъ рыбаковъ. ‖ *Бран.* бестолковый бусурманинъ. *Эхъ вы, абаза нѣмая!* ‖ Конское тавро, извѣстное на Кавказѣ, вѣроятно отъ названія горскаго племени.

Абаи́мъ, абда́лъ м. *вост.* (*абдалъ*, персидс. монахъ? или *обоимъ*, обнять? *обаи́мъ*, оба́ять?) обманщикъ, плутъ, огудала, оплетала.

Аба́ка ж. зодч. верхняя плита на капители колоны (на главѣ столпа), платъ, плита, доска, накладка.

Абанатъ, абанусъ? (*об?*) м. *пск.* упрямецъ, своевольникъ; **абануслнвый,—систый**? упрямый, своенравный. **Абату́ръ, абатура**? м. *ряз. влд.* (*об-турить?*) упрямецъ, не́слухъ, о́колотень, у́росъ *вят.*; ‖ наглецъ, нахалъ; ‖ *сар.* болванъ, дуракъ.

Аба́палъ нпр. см. *обаполъ*.

Аба́тъ м. настоятель римск-катол. монастыря; ‖ почетное званіе католическ. церковника. ‖ Нѣкогда одно званіе, для почету и доходу. **Абати́са**, настоятельница. **Аба́товъ**, ему принадлежащій; **аба́тскій**, къ нимъ относящійся. **Аба́тство** ср. званіе абата; ‖ подчиненый абату монастырь или ‖ самое зданіе монастыря; **абатствовать**, быть абатомъ. **Абда́лъ**, см. *Абаимъ*.

Абдика́ція ж. лат. отреченіе; отказъ отъ сана и власти правителя, сложеніе съ себя этого званія; **абдикаціо́нный** *актъ*, заручная по отреченію, отказна́я, заро́чная запись.

Абдрага́нъ м. *каз. орнб.* (татарск.? дрожать?) страхъ, испугъ, боязнь. *Меня такой абдраганъ взялъ, что я, давай Богъ ноги.*

Абеве́га ж. абеца́дло *запд.*, алфавитъ, азбука. *Буквица или кириллица*, наша азбука, славянская, для отличія отъ *глаголицы*, древнѣйшей.

Абера́ція ж. лат. физ. разсыпчивость и ро́зсыпь ломаныхъ лучей свѣта; ‖ астрон. видимое измѣненіе мѣста свѣтила, отъ траты времени на достиженіе до насъ луча свѣта, и отъ бѣга земли вкругъ солнца; изломъ, уклонъ.

Абла́ва (*обловить, обловля? ла́ва*, рядъ? монгольск. *абаламой?* во всякомъ случаѣ, кажется, правильнѣе будетъ *облава*) ж. охотн. заимъ или охватъ острова (т.е. лѣса) облавщиками, загонщиками, порскунами, гикалами, для выставки звѣря на стрѣлковъ, занимающихъ цѣпью супротивную опушку; осо́ка *запд.*

Абня́? ж. *арх. кем.* брашпиль морс. баранъ, баба, валъ, наво́й, во́ротъ (лежачій) на носу лодки, для навою каната.

Або, альбо со. *ряз. кур. вор.* ли, либо, или; ‖ аль, развѣ, не́што. *Або то, або это*, либо. *Або ты не слышишь? Або́-ще*, вотъ еще, что еще, какъ бы не такъ; будто? *Або́-що*, что нибудь; ‖ хотя и. *Дай або-що*, что нибудь. *Або-що батька, да хуже свекра*, хотя. *Або́-какъ*, какъ нибудь, какъ попало. **Абы́** со. *юж. запд.* чтобы, дабы; ‖ лишь бы; только бы. *Абы не сидячаго татары взяли. Абы нога ногу миновала.* ‖ Иногда вм. або, альбо, или, ли. *Абы какъ*, або какъ, кой-какъ. Иногда, въ знач. лишь бы, *бы* удвоется: *абы-бы молчалъ, абы-бъ не лаялъ*, не бранилъ; или придаютъ другую частицу: *абы-то спалъ, пущай и пилъ бы. Абы-ну не плакалъ.* **А́бы** мжд. *арх.* ой, охъ, ахъ, ахти, увы.

(*) Надо, кажется, охранять такое правописаніе, которое бы всегда напоминало о родѣ и племени слова, иначе это будетъ звукъ безъ смыслу.

А́бы, Иванушку забрили! **Абы́кать**, авоськать, дѣлать лишь бы съ рукъ. **Абы́канье** *до добра не доведетъ*, нерадѣніе.

А́бодье? ср. *арх.* (обыдень? или ободнять?) красный день и удача на лову; противополож. *безгодье, безвремянье.* **Абодна́я**? *пора*, ясная, красная; ‖ удачная, счастливая?

Абониро́вывать, абонирова́ть что, или — **ся**, гдѣ, въ чемъ; фриц. взять за себя на срокъ мѣсто въ зрѣлищѣ; купить въ книжницѣ право чтенія; нанимать, откупать, кортомить, брать, сымать, содержать. *Я абонировалъ ложу, абонировался, въ театрѣ. Ложа* **абониру́ется**, ее абонируютъ. **Абонирова́ніе** ср. окн. **абониро́вка** ж. об. дѣйствіе по знч. гл. **Абониме́нтъ** м. абонировка; также ‖ состояніе абонированаго. **Абоне́нтъ** или **абониро́вщикъ** м. — **щица** ж. кто абонируетъ, наниматель, кортомщикъ, съемщикъ, откупатель, подписчикъ, содержатель.

Аборда́жъ м. морск. сцѣпка, свалка двухъ судовъ, случайно, или въ битвѣ; рукопашный бой свалившихся, сцѣпившихся судовъ. **Аборда́жное** *оружіе*, морское рукопашное: ружья со штыками, пистолеты, копья, тесаки, интрепели нпр. *Абордажная сѣтка*, связаная изъ веревокъ въ палецъ, подымается, при свалкѣ судовъ, вдоль всего борта стѣною, чтобы затруднить приступъ.

Абориге́нъ м. лат. болѣе употрбит. мн. ч. первые поселенцы края; первобытные, исконные, вѣковые, родовые, коренные жители; туземцы, старожилы, первоселы, коренники, сидящіе на корню; пртвп. *нахожіе, поселенцы, населенцы, переселенцы, посельники, новосе́лы, прибылые, пришлые, припущенники, набродъ.*

Абракада́бра ж. таинственое слово, перешедшее отъ древнихъ евреевъ и грековъ; родъ заговора, особ. отъ лихорадки, который пишется треугольникомъ и носится въ ладанкѣ.

Абра́мка, абра́шка м. *арх.* морженокъ, моржевый дѣтенышъ. ‖ *Абрашка урал-казч.* ручной желѣзный крючокъ на темлякѣ, коимъ учужные водолазы подсѣкаютъ изручь красную рыбу, стоящую подъ учугомъ или заколомъ, пытаясь пройти на низъ.

Абревіа́ція, абревіату́ра ж. лат. сокращеніе, укороченіе и пропуски въ писмѣ; ‖ означеніе словъ начальными буквами, вязью, условными знаками; ‖ писмо подъ титлами.

Абре́къ (обрекаться?) м. *кбк.* отчаяный горецъ, давшій срочный обѣтъ или зарокъ, не щадить головы своей и драться неистово; также бѣглецъ, приставшій, для грабежа, къ первой шайкѣ.

Абрикосъ, априкосъ м. плодъ и дерево Armeniaca vulgaris; желтосливникъ?, *кбк.* курега́. *Сушеные априкосы*, шептала́? (*шептала*, сушен. персикъ?) **Абрико́сная** *косточка*. **Абрикосовое** *дерево*; — *цвѣтъ*, свѣтло-жарко́й, блѣдноранжевый. **Абрико́совка** ж. абрикосовая наливка. **Абрико́сникъ**, дерево абрикосъ; ‖ любитель абрикосовъ, лакомый до нихъ.

А́брисъ м. нѣм. контуръ нѣм. очеркъ, обводъ, наброска, набросъ, очертаніе, накидка, окладъ, окоемокъ, рисунокъ безъ тѣней.

Абсолю́тный лат. отрѣшеный; о предмет. духовныхъ, невещественн. безграничный, безусловный, безотносительный, непремѣнный, не сравниваемый, самостоятельный, отдѣльный и полный, пртвпл. *относительный, сравнительный, подчиненый, условный.* **Абсолю́тность** ж. состояніе абсолютнаго, безусловность. **Абсолюти́стъ** м. — **ти́стка** ж. челов. требующій безусловнаго, не допускающій сравненій, отношеній, уклоненій, изъятій. **Абсолюти́смъ** м. ученіе, убѣжденія абсолютиста: отрѣшеность понятій, безусловность, безотносительность убѣжденій. **Абсолю́ція** ж. католич. прощеніе, отпускъ грѣховъ, про́ща.

Абстра́ктный, — ти́вный, лат. отвлеченый (*), неприложеный, непримѣненый; противоположное: *прикладной, обязательный, конкретный. Тяготѣніе, понятіе отвлеченое; вѣсъ вещи, прикладно́е.* **Абстра́кція** ж. отвлеченіе, отвлече́ность.

Абсце́съ м. врчб. нарывъ, гнойни́ца, нагной, нагноеніе, мѣстное воспаленіе съ отложеніемъ гноя.

Абсци́са ж. лат. матем. часть оси правильной кривой линіи, отрѣзаная ординатою, идущею отвѣсно къ оси.

Абуконь? ж. **абуконье**? ср. собир. *арх-мез.* прибережный подводный камень. **Аби́къ**? м. вершина его, выказавшаяся изъ воды?

Абуторъ? (зырянское?) м. *арх.* медвѣдь самецъ, въ пору течки.

А́бцугъ м. нѣм. въ азартной картежной игрѣ: съемка, съемъ колоды.

А́бшнитъ м. нѣм. воен. отдѣлъ, отсѣкъ, отрѣзъ; отдѣленая рвомъ и валомъ часть укрѣпленія, въ которой засада отсиживается, по взятіи непріятелемъ остальной части. **Абы**, см. *або.*

Абы́зъ, абысъ м. *ряз. тмб.* мула, татарскій попъ. ‖ бран. поганецъ, нечестивецъ; ‖ *ярс. прм.* негодяй, не́слухъ, о́колотень, наглецъ.

Ава́ва мжд. *кмч.* аяй холодно, студено, морозно. *Ва́ва*, мярс. дѣтское названіе всякой боли; ой больно; у жидовъ: *ай вай*; нѣмецк. о weh.

Аванга́рдъ м. воен. **аванга́рдія** ж. морск. фриц. отдѣльная часть войскъ, передовой отрядъ, впереди арміи или отряда же; переды́, голова, сторожевой полкъ, яртау́лъ; ‖ передовая дивизія флота, а въ части его, передовая эскадра; ‖ иногда брандвахта; вобще, противоп. **аріергардъ, — дія**, отрядъ или отдѣлъ войскъ позади арміи, корпуса, отряда, для прикрытія тыла; западна́я сила, зады, хвостъ, хоботъ, пятки; ‖ задняя часть, отдѣленіе флота или эскадры. (Главныя, срединныя силы, на сушѣ: *армія, ядро*; на́ морѣ: *флотъ, кордебаталія*). По трудности выговора *аван-и аріер-гарда*, случалось слышать, что солдаты соединяли ихъ подъ общимъ именемъ *аленгарда*, различая его названіемъ *передняго* и *задняго*; лучше бы принять названія: *голова* и *хоботъ*. **Аванга́рдный** и **аріерга́рдный**, къ тому или другому относящ. принадлежащій. **Аванза́лъ** м. **аванзала** ж. фриц. первая или передняя зала, офиціантская; иногда пріемная, первая пріемная, вхожая палата. **Аванпо́стъ** м. фриц. воен. малый передовой отрядъ на стоянкѣ, иногда только нѣсколько человѣкъ, выставляемыхъ съ разныхъ сторонъ отряда; маякъ казч. охрана, о́берегъ, караулъ, сторо́жи; сюда принадлежатъ: *пикеты, ведеты, секреты, залоги, цѣпь, патрули, разъѣзды* нпр. **Аванпо́стная** *служба* заключаетъ въ себѣ знаніе и исполненіе на дѣлѣ всѣхъ правилъ и средствъ охраны арміи отъ внезапностей, и доставленіе ей всѣхъ нужныхъ вѣстей о непріятелѣ; обычно, это служба казаковъ, названыхъ Суворовымъ *глазами* арміи. **Авансце́на** ж. фриц. пространство между занавѣсомъ театра и оркестромъ; площадка, передокъ. **Аванта́жъ** м. фрн. выгода, преимущество, перевѣсъ, бо́льшина. **Аванта́жный**, прибыльный, выгодный; ‖ видный, казистый, красивый; ‖ одѣтый къ лицу, въ казистомъ видѣ представшій. **Ава́нсъ** м. въ торгов. выдача части денегъ за товаръ впередъ, до расчету; задатки. ‖ Повелит. говор. ученой собакѣ: впередъ!

Авантури́нъ м. ископаемое: порода кварца со слюдистою искрою; златоискръ, искря́къ, искряникъ. **Авантури́нный** *блескъ*; — *пріискъ*; **авантури́новая** *печать*. **Аванту́ристъ** м. фрн. искатель счастья, приключеній; землепроходецъ, проходи́мецъ.

Аваре́я, аварія ж. голяд. поврежденіе торговаго судна, или груза его, и убытокъ отъ этого. *Аварія малая*, обычные случаи небольшой порчи и ломки судна; *большая*, особые и болѣе важные случаи крушенія; она *частная*, если пострадало только судно, или одинъ только товаръ; *общая*, если и то, и другое. ‖ Пошлина за маяки, за лоцмановъ, за гавань. **Аварійныя** *денги*, пошлины за стоянку въ гавани.

А́вва м. *црк.* отецъ; ‖ Создатель, Богъ; ‖ архимандритъ, настоятель, игуменъ. *Амма*, духовная мать въ монастырѣ. **Аввакумовщина, аба́кумовщина**, онуфріевщина ж. собир. раскольничій толкъ поповщины, принимающій трисущность Св. Троицы и соцарствіе Спасителя; они ожидаютъ самаго скораго пришествія

(*) Думаю, что сдваивать букву *н* нужно тамъ только, гдѣ этого неуступчиво требуетъ произношеніе.

антихриста, почему неистовы въ изувѣрствѣ своемъ: изъ нихъ выходили самосожигатели, сократильщики, дѣтогубцы, и у нихъ есть свои мученики и угодники.

Авги́тъ м. ископаемое изъ рода пироксе́на, въ шестиугольныхъ черныхъ столбцахъ.

А́вгустъ м. названіе осмаго мѣсяца въ году, *стар.* се́рпень, за́ревъ. **А́вгустскій**, **а́вгустовый**, **августо́вскій**, къ августу относящійся. *Въ августѣ — серпы грѣютъ, вода холодитъ. Овсы да льны въ августѣ смотри*, ранѣе они не надежны. *Мужику въ августѣ три заботы: и косить, и пахать, и сѣять. Августъ крушитъ, да послѣ тѣшитъ. Августъ — каторга, да послѣ будетъ мятовка. Бабамъ, въ августѣ праздникъ*, жатва, а съ сентября и бабье лѣто. *Августъ собери́ха* или *припасиха*. **Августѣ́йшій**, почетъ, величанье, титло Государя и Его семейства; съ лат. augustus, славный, прославленый. Самое названіе мѣсяца дано было въ честь Римскаго Имп. Августа.

Авда́н-сыры, чувашскій праздникъ въ исходѣ октября, родъ поминокъ и спожинокъ; въ переводѣ: пѣтушье-пиво; варятъ пиво и колютъ пѣтуха. *Анга-сыры* (*-соаренъ*), ихъ же праздникъ передъ пашнею.

Авдотьи-мали́новки, народное назв. дня 4 авг. Лѣсная малина доспѣла. Этотъ же день *Евдокіи-огуречницы*; огурцы доспѣваютъ; онъ же *Семи-Отроковъ*, сѣногноя; дожди сѣно гноятъ. **Авдотьи-плющихи**, день 1 марта; плющитъ или гнететъ снѣгъ; Евдокеи подмочи-порогъ, новичекъ, пролѣтье, первая встрѣча весны (см. *Евдокіи*). **Авдо́тька**, **авдо́шка** ж. большой болотный куликъ, красноногій, крикли́вый; не́тигель, Oedicnemus crepitans. ‖ Пестрая, хохлатая птица удодъ, потатуйка, Upupa Epops. ‖ Растеніе Trollius europaeus, ярко желтый и въ дикомъ видѣ махровый цвѣтокъ, полевой-хмель, колтушки́ *влад.* кугольникъ (ошибочно куриная-слѣпота и купальница).

Аверья́нъ м. Растеніе валеріана, мяу́нъ, кошачья-трава, кошачій-корень; земляной-ладанъ *сиб.*, глухой-серпій, марья́нъ *вор.* стоя́нъ *юж.*, диголъ? *вят.*, болдырьянъ.

Ави́зъ, **адвизъ** м. итал. торгов. предварительное увѣдомленіе объ отправкѣ на чье и́мя векселя, товара *мир.* повѣстка, заявка.

А́водь? ж. *арх.* клятва, заклятіе; заговоръ. **Аводно́й**? заговореный; **а́водить**? заговаривать, завора́живать; налагать клятву; **а́водникъ**? м. вѣдунъ, колдунъ, знахарь, заговорщикъ.

Аво́сь мар. (*а-во-се*, а вотъ, сей часъ; см. *во*) иногда съ придачею частицъ: *ко, то, же, ну, вотъ, либо*; можетъ быть, станется, сбудется, съ выраженіемъ желанія или надежды (латынское fore ut). *Авось Богъ поможетъ. Авось вся надежда наша. Авось, небось, да третій, какъ-нибудь. Авось — хоть брось. Наше авось не съ дуба сорвалось*, разсудительное. *На авось мужикъ и хлѣбъ сѣетъ. На авось и кобыла въ дровни лягаетъ. Авось и рыбака толкаетъ подъ бока. На авось казакъ на конь садится, на авось его и конь бьетъ. Русакъ на авось и взросъ. Ждемъ, пождемъ, авось и мы свое найдемъ. Авось не унываетъ*, здѣсь *авось* обращено въ сущ. *Отъ авося добра не жди. Авось плутъ, обманетъ. Авось въ лѣсъ уйдетъ. Авось до добра не доведетъ. Авосю не вовсе вѣрь. Авосю вѣрь не вовсе. Авось, да живетъ, не къ добру доведетъ. Авось, что заяцъ: въ тенетахъ вязнетъ. Авось задатку не даетъ. Авось велико слово. Авось не богъ, а полбога есть. Авось живы будемъ — авось помремъ. Авось — дуракъ, съ головою выдастъ. Держись за авось, поколѣ не сорвалось. Авося жданки съѣли.* **Аво́ська** м. будущій желанный случай, счастье, удача; отвага; ‖ кто дѣлаетъ все на авось. *Ему авоська далъ* или *обѣщалъ. Съ авоськи, ни писма, ни записи. Вывезетъ и авоська, да (инъ) незнать куда. Авоська уйдетъ, а небоську одного покинетъ. Авоська веревку вьетъ, небоська петлю накидываетъ. Авоська небоськѣ набитый братъ. Держался авоська за небоську, да оба упали. Авось съ небосемъ водились, да оба въ яму ввалились. Тянули, тянули, авоська съ небоськой, да животы надорвали.* **Аво́севы** *города́ не горожены*, **аво́ськины** *дѣтки не рожены*. **Аво́сьный** *случай*, пришедшій на авось. **Аво́ськать**, **авосьничать**, пускаться на авось, на удачу, на безразсудную отвагу, беззаботно надѣяться. *Кто авосьничаетъ, тотъ и постничаетъ*, иногда голодаетъ. *Поавоськаемъ; авось, до чего нибудь доавоськаемся.* ‖ *Авоськать*, воськать, обычно приговаривать по́часту авось. **Авосьникъ** м. — **ница** ж. кто авоськаетъ, авосьничаетъ. *Съ авосьникомъ попадешь въ просакъ. Авосьники бѣдокуры.*

Авраа́мово-дерево, кустарникъ или деревцо Vitex Agnus castus, изъ сем. железняковыхъ, железя́нокъ; агнецъ-непорочный. День **Аврамія-овчара** или *Анастасіи овечницы*, въ народѣ, 29 октября, праздникъ овчаровъ. **Авраа́миться**, ханжить благочестіемъ. *Не Авраа́мься, не Ісаакся, не Іаковься*: не ханжи.

Авра́лъ, овра́лъ (*) морск. повелительное: пошелъ всѣ наверхъ, на палубу; вызовъ всѣхъ должностныхъ на работу, гдѣ это, по роду ея, или при опасности, нужно; **авра́льныя** *работы*: отдача якоря, съемка съ якоря, уборка парусовъ въ шквалъ *мир.*

Авра́нъ м. растеніе Gratiola officinalis, изъ сем. норичниковыхъ; лихорадочная-трава́, коневій-трутъ, благодать.

Аври́кула ж. раст. Primula Auricula, медвѣжьи-ушки́.

Авришигме́нтъ м. лат. оперментъ, орпиментъ; желтый, золотистый мышьякъ, двусѣрнистый мышьякъ; есть природный и дѣланый.

Авро́ра ж. утреняя заря; зо́рька, заряни́ца; брезгъ, свѣтъ, расвѣтъ, у́треница, денни́ца, до́свѣтъ, до́свѣтки; ‖ алый и золотистый свѣтъ по о́види, по закро́ю (горизонту), до восхода солнца.

Аврынь ж. *арх.* растеніе Lemna, болотная-ряска.

Авсе́нь м. (о́весень?) первый день весны, 1 марта, коимъ прежде начинался годъ; *нынѣ* названіе это перенесено на Новый годъ и на Васильевъ-вечеръ, канунъ Новаго года. Въ пѣсняхъ: тусе́нь, ти́тусень, туасень, таусень; щедрованье или обсѣвъ хозяина житомъ, съ пожеланьями; свиная голова къ обѣду; вечеромъ гаданья.

Австра́льный лат. южный, въ южномъ полушаріи находящійся; ‖ тропическій, полуденный; ‖ къ землѣ Австраліи, или къ пятой части свѣта, Океаніи относящійся.

Автогра́фъ м. греч. своеручное писмо, писаніе; подлинная рука; подлинникъ, своеручникъ; — **фическій**, къ нему относящійся; подлинный, своеручный. **Автогра́фія** ж. знаніе рукописей, почерковъ или рукъ, писма́ извѣстныхъ людей; ‖ искуство дѣлать съ нихъ точные снимки. **Автобіогра́фія** ж. написаное кѣмъ либо самимъ описаніе своей жизни; **автобіогра́фъ** м. описатель жизни своей. **Автокра́тія** ж. самовластіе, единовластіе, само(едино)державіе, единомо́чіе. **Автома́тъ** м. вообще, всякое устройство, гдѣ есть свой двигатель, а не внѣшній (*мир.* часы, пароходъ); ‖ подобіе человѣка, животнаго, подражающее живымъ движеніямъ, голосу; самодвига, самоходъ, живу́ля, жи́вышъ, живая-кукла. **Автома́товъ**, ему принадлежащій; **автома́тный**, къ нему относящ.; **автомати́ческій**, — **тичный**, самодвижный, живодвижный; ‖ о движеніяхъ человѣка: невольный, безсознательный, безотчетный. **Автодида́ктъ** м. самоучка.

Автодафе́, *аутодафе́* ср. нескл. исп. въ переводѣ: *дѣло вѣры, подвигъ вѣры*; сожженіе на кострѣ еретика, отступника отъ римск. испов.

А́вторъ м. лат. творецъ чего, сочинитель, писатель. **А́второвъ**, ему придлежащ. **а́вторскій**, ему свойственный, къ нему относящ. **А́вторство** ср. состояніе, обязаность или занятіе писателя. **А́вторствовать**, гов. укорительно или насмѣшливо, заниматься

(*) Не думаю вобще, чтобы мы обязаны были хранить чужое правописаніе въ принятомъ словѣ; требованіе это не собразное.

писаніемъ, сочиненіемъ книгъ. **Авторитéтъ** м. свидѣтельство или мнѣніе извѣстнаго человѣка, въ дѣлѣ науки, принимаемое слѣпо, на вѣру, безъ повѣрки и разсужденій.

Агá нар. *занд.* эге малорс. (буква і произн. по южному, съ придыханіемъ) да, такъ, конечно, ладно. *Ти бывъ ёнъ тáмацки? «Ага» смл.* **Агá, агатý** мжд. изумл. *смл.* а, ахъ, ба. ‖ **Агá** мжд. торжества, а-а!

Агá м. *въ притурецк. и татарс. област.* старшина, начальникъ; придается къ слову, означающ. надъ чѣмъ кто начальникъ; *агú, агалáры* мн. ч.

Агáва ж. амер. раст. Agave; бабушникъ, алóй, сабуръ, столѣтникъ.

Агальматолúтъ м. камень тальковой породы, изъ котораго въ Китаѣ выдѣлываютъ идольчиковъ и др. вещи; образнóй-камень.

Агáма ж. родовое или семейное названіе тропическихъ толстоязычныхъ ящерицъ.

Агáрь? м. болотный куликъ; клянча, авдотька, нетигель?

Агáтъ м. камень разныхъ цвѣтовъ и оттѣнковъ, природный сплавъ кварца и яшмы, сердолика, халцедона нпр; **агáтный**, болѣе употрб. **агáтовый**, изъ него сдѣланый, къ нему относящійся.

Агáчъ? м. *арх.-кем.* сугубый, полуторный пай, при дѣлежѣ промысла. ‖ *Кск.* закавказская путевая мѣра, часъ; *пѣшій агачъ*, четыре версты; *конный*, семь.

Агаѳіи-коровя́тницы или **-голендýхи**, день 5 февр. въ народѣ. *Всѣ запасы вышли. На Агаѳію коровья смерть ходитъ, ниж.* **Агаѳона-огумéнника**, день 22 авг. Лѣшій ночью изъ лѣсу выходитъ, дуритъ въ полѣ, раскидываетъ снопы по гумнамъ, которые и стерегутъ, въ выворотномъ тулупѣ, съ кочергою въ рукахъ.

А́гелъ м. *црк.* злой духъ, діаволъ, сатана.

Агéнтъ м. *лат.* лицо, коему поручено дѣло, отъ лица же, общины, товарищества, или отъ правительства; низшая степень довѣреннаго отъ одного государства при другомъ; частное довѣреное лицо по дѣламъ, уполномоченый, дѣлецъ, ходатай, ходóкъ, старатель, стряпчій, повѣреный, прикащикъ. **Агéнтовъ**, все что его. **Агéнтскія** *дѣла*. **Агéнтство** ср. званіе, должность, кругъ дѣйствій агента; ‖ мѣсто жительства, контора агента.

Агіáсма ж. *црк.* освященая, святая вода, какъ въ праздникъ Богоявленія, такъ и для Св. Крещенія.

А́глень? ж. *арх.-он.* прибой волны къ берегу.

А́глывать, áглыть? *арх.* о деревѣ: каменѣть, окаменяться; **áглыдь**? ж. *кем.-он.* окаменѣлое дерево; **áглыдокъ**? м. прозябеніе на голомъ камнѣ? Все это сомнительно.

А́гнецъ м. **áгница** ж. **агня́** ср. ягня, ягненокъ, ярка, барашекъ; ‖ иносказаніе непорочности во плоти; ‖ *црк.* Представитель Спасителя; ‖ вынутая на проскомидіи часть просфоры; **áгнечная** *просфора*, изъ которой часть эта вынута. *Агнецъ-непорочный*, авраамово-дерево, Vitex Agnus castus; *áгновы вѣтви*, вѣтки этого деревца, или палестинской ивы, Salix babylonica.

А́говѣть? *арх.* дышать, жить, быть живу, прозябать.

Агонія ж. греч. бореніе жизни со смертью; издыханіе, отходъ, лежаніе на смертномъ одрѣ, послѣдній часъ; беспамятство, безсознательность умирающаго. *Онъ уже въ агоніи*, на отходѣ.

А́гонь? ж. *арх.* (развѣ *огонь*, хвостъ?) мѣховая опушка на одежѣ. **А́гонить**? оторачивать мѣхомъ; **агоннóй**? опушеный имъ.

Аграмáнты м. мн. фриц. узорочные плетежки изъ снурковъ, для обшивки женскихъ уборовъ, занавѣсокъ нпр. витейка, витушéкъ. **Аграмáнтовая** *обложка*. **Аграмáнтная** *фабрика*.

Агрáфа ж. фриц. брошка, насадка, зáпонка, застежка, хватка; родъ украшеной каменьями или отдѣлкою пряжки, крючка.

Аграфéны-купáльницы, въ народѣ, день 23 Іюня; лютые (мытые?) коренья; начало купанья. Моются въ баняхъ и въ рѣкѣ; общее купанье съ пѣснями; праздникъ купальщиковъ; обѣтная каша, складчиною. *На аграфену, коли гречиха мала, овсу поростъ.*

Агрегáтъ м. *лат.* что либо, по внѣшности цѣлое, но безсвязное, составное; сборъ, наборъ, подборъ, скопъ; спай, слежка, сгнетка.

А́грестъ, áгрусъ м. *юж.* крыжевникъ, кустъ Ribes Grossularia и ягоды его. **А́грусная** *водичка*, крыжевниковая.

Агронóмія ж. греч. наука земледѣлія, сельскаго хозяйства; **агронóмъ, —мка**, изучившій ее. **Агрономи́ческое** *училище*.

А́грубь? ж. (огрубѣть, *óгрубь*?) *арх.* плесень на хлѣбѣ.

Агу межд. родъ привѣта младенцу, вызовъ на улыбку, *агýнюшки, агýшеньки* нпр. **агýнить**, тѣшить ребенка *агу*.

Адáжіо ср. нескл. итал. музык. протяжный, тихій, медленый размѣръ (ладъ, мѣра, тактъ); музыкальное сочиненіе этого размѣра.

Адáй? *влад.* повел. ѣшь (*ашáй*? отъ татарск. *ашамакъ*?).

Адалéнь м. (вѣроятно óдалень), водяное растеніе купальница, купавка, Nymphea, Nuphar, растущее поодаль отъ береговъ, на глубинѣ и по омутамъ; есть *бѣлые, желтые* и (*астрх.*) *пестроалые*; озерной-лапушникъ, водяной-пострѣлъ? кубышка, курочки, кувшинка, кувшинчики, латáтье, вахтóвникъ, подолей, лопухá.

Адали́ нар. *вос.-сиб.* точь-вточь, все равно, ровно какъ, также какъ, будто, какбы, ровно, словно. *Шерсть такая, ну адали́ шелкъ.*

Адамáнтъ м. *стар.* алмазъ, бриліантъ; **— товый**, алмазный.

Адáмъ, вобще, человѣкъ во плоти, грѣшникъ; ‖ падкій на соблазнъ. *И ты адамъ, и я адамъ; всѣ мы адамы.* ‖ Взятый отъ земли; ‖ праотецъ. *Померъ Адамъ — ни Богу, ни намъ, ни душа на небо, ни кости въ землю*, разбитый горшокъ. *Это при Адамѣ было*, въ старину незапамятную. *Новый Адамъ*, *црк.* Спаситель. **Адамова-голова**, мертвая голова т. е. человѣческій черепъ; ‖ тропическое растеніе мандрагоръ, Mandragora offic. или Atropa Mandragora, изъ сем. пасленовыхъ. ‖ *Вят.* растн. Cypripedium Calceolus, кукушкины-сапóжки. ‖ Самый большой сумеречникъ, бабочка мертвая-голова, Sphinx Caput mortuum, на спинкѣ коей видится изображеніе человѣческаго черепа. Живетъ на картофелѣ, въ южн. Росіи (*) вредитъ ульямъ; у одного только этого насѣкомаго есть *голосъ* (прочія производятъ шорохъ, верезгъ, стрепетъ): рѣзкій свистъ, изъ боковыхъ дыхальцевъ. **Адамова-борода**, раст. Asclepia, у котораго корень бородою. **Адамова-кость**, *арх. сиб.* окаменѣлое дерево, особено выбрасываемое моремъ. **Адамова-смóква**, растн. и плодъ Musa paradisiaca, бананъ; ‖ Ficus indica, индійская смоковница. ‖ **Адамово-яблоко**, кадыкъ, гортань, твердое возвышеніе на горлѣ человѣка, отъ головки гортани. ‖ Райское яблоко, родъ большаго, клинчатаго лимона, Pyrus Malus paradisiaca. *Адамовы лѣта, годы*, много лѣтъ, болѣе человѣческ. вѣку. *Адамовы лѣта сначала свѣта. Адамовы дѣтки*, всѣ люди, въ смыслѣ грѣшниковъ. *Адамовъ грѣхъ*, ослушаніе, непослушаніе; слабость къ соблазну. *Адамова вилка, ложка*, пальцы, горсть. **Адáмовщина** ж. собир. *арх. сиб.* ископаемое дерево и кости; первое идетъ на топливо и на подѣлки; мѣстами такое, неокаменѣлое еще дерево, зовутъ *нóевщиной*, а окаменѣлое: *адáмовщиной, адамовой-костью.*

Адвокáтъ м. *лат.* въ иныхъ земляхъ, правовѣдъ, берущій на себя веденіе тяжбъ и защиту подсудимаго; у насъ, только частный ходатай по тяжбамъ, стряпчій, ходокъ, дѣлецъ. **Адвокатскіе** *пріемы*. **Адвокáтство** ср. стряпчество. **Адвокáтничать**, стряпничать, ходить по дѣламъ, по судамъ, по искамъ.

Аденолóгія ж. греч. анат. наука о железахъ въ животномъ тѣлѣ. **Аденотóмія** ж. разсѣченіе, разрѣзъ железъ, нпр. въ нарывахъ.

Адéнтъ м. *лат.* вновь принятый въ братство, въ тайное ученіе или общество; новичекъ, новобранецъ. ‖ Посвященый въ тайны кабалистики, алхиміи или инаго таинственаго ученія; знахарь.

Адéя ж. адъ. *Адея стóнаетъ, къ себѣ призываетъ. Наполняется адея попами, дьяками, да праведными судьями.*

(*) Западные европейцы должны сдваивать свое *s*, гдѣ оно произносится твердо; намъ этого не нужно.

Адинамія ж. греч. безсиліе, слабосиліе, ослабленіе, изнеможеніе; недостатокъ жизненныхъ силъ; слабость, хиль, хилость жизни. **Адинами́чный, —мическій**, безсильный, слабосильный.

А́дли нар. *смл.* наконецъ, насилу; ‖ въ заключеніе, подъ конецъ.

Администра́ція ж. лат. урядъ, управленіе, распорядокъ, завѣдываніе, устроеніе. ‖ Взятіе подъ присмотръ дѣлъ неплательщика. **Администра́торство** ср. завѣдываніе этими дѣлами; ‖ самое лицо или мѣсто, на которое это положено. **Администрати́вный** *порядокъ дѣлъ*, распорядительный, не судебный, распорядковый, исполнительный. **Администраціо́нный**, къ администраціи, особенно во второмъ значеніи, относящійся; **администра́торъ** м. хозяинъ, управляющій, завѣдующій, распорядитель, управитель; — **торовъ**, ему принадлежащій; —**торскій**, къ нему относящійся.

Адмира́лъ м. генералъ флота. *Ко́нтрадмиралъ*, генералмайоръ; *ви́цеадмиралъ*, генераллейтенантъ; *адмиралъ* или *полный адм.* генералъ отъ—. ‖ Денная бабочка аталанта, черная, съ алою каймою по подолу крыльевъ; ‖ раковина Conus ammiralis. **Адмира́льша**, жена адмирала. **Адмираловы** *очки*, **адмиральшинъ** *чепецъ;* **адмиральскій** *жезлъ*. **Адмиральство**, чинъ его, званіе. **Адмиралте́йство** ср. мѣсто и зданія, гдѣ производятся дѣла и работы флота; тутъ верфи, элинги, доки, мастерскія, запасы, иногда и самое управленіе; —**тейскій**, къ нему принадлежащій, относящ. *Адмиралтействъ-совѣтъ*, при морскомъ минист., для обсужденія дѣлъ по морской военной части.

Адонаи́ м. евр. *крк.* Господь-Сый, одно изъ именъ Всевышняго.

Адонисъ м. растеніе стародубка, изъ сем. лютиковыхъ, Adonis. **Адони́ческій-стихъ**, состоящій изъ дактиля и спондея: —◡◡—◡ наприм. *по́лная во́ля; грѣшная до́ля.*

Адресовать, адресо́вывать что, кого, куда; къ кому; на чье имя; дѣлать адресъ, надпись; насыла́ть, надписывать; — **ся**, быть надписываему, насылаему; ‖ обращаться, относиться къ кому, за чѣмъ. **Адресова́ніе** ср. ок. **адресо́вка** ж. **а́дресъ** м. об. дѣйст. по знач. гл. *А́дресъ*, именная надпись на чемъ, кому письмо или вещь слѣдуетъ, иногда съ указаніемъ жительства и пр. насы́лъ, на́сылка. *Пиши письмо, по на́сылкѣ такойто.* ‖ Словесное указаніе или записка, ерлыкъ, для отысканія лица; ‖ поименованіе въ векселѣ того, кому должникъ обязанъ уплатить деньги; ‖ просительное, поздравительное, благодарственное, почетное письмо; ‖ речь на бумагѣ, отъ имени мѣста, сословія, общества. **Адресный** *билетъ*, выдаваемый въ столицахъ *адресъ-конторою*, мѣстомъ, которое отбираетъ виды у людей податнаго состоянія и выдаетъ отъ себя другіе, записывая жительство. *Адресъ-календарь*, именной списокъ жителямъ, съ показаніемъ ихъ званія, жительства и пр. **Адресова́тель** м. — **ница** ж. **Адресо́вщикъ** м. — **щица** ж. надписчикъ, насыла́тель, насы́льщикъ.

Адре́тъ фриц. повелит. ученой собакѣ: на дыбы! лапами на грудь хозяина; или обратно, задомъ къ хозяину; или за стулъ и пр.

Адула́ръ, адуля́рій м. лунный-камень, блѣдно-синеватый (луннаго цвѣту) полевой шпатъ.

Аду́ръ м. оду́ръ (одурять?) *во-сиб.* снарядъ для подледной ловли красной рыбы по р. Ангарѣ.

Адъ м. адея́, гее́нна, та́ртаръ, тартарары́, бездна, преисподняя, тьма кромѣшная, печь огненная; ‖ *елт.* хайло́, пасть, зѣвъ, горло, глотка. ‖ *невыносимое житье, ссора въ домѣ, крикъ, брань, драка, содомъ. *Что адъ-этъ разинулъ*, что орешь. *И въ аду люди живутъ*, о привычкѣ; *и въ аду обживешься, такъ ничего. Хоть въ аду ликуй, только насъ минуй*, о зломъ челов. вмѣсто: *хоть въ раю. Всякъ аду боится, а дорожка торится. Въ рай просятся, а заживо въ адъ лѣзутъ. Адъ стонетъ, рыдаетъ, грѣшныхъ къ себѣ призываетъ. Гласъ Божій вызвонитъ изъ ада душу грѣшника*, говор. о вкладѣ на колоколъ, за упокой самоубійцы. *Лучше съ умнымъ въ аду жить, чѣмъ съ дуракомъ въ раю. Житье, словно въ аду. На немилостивыхъ адъ стоитъ. Пусти душу въ адъ, будешь богатъ. Въ аду не быть, богатства не нажить*, потому что богатый часто наживается неправдою. *Не есть (нѣтъ, нѣсть) во адѣ покаянія. Черти возятъ жерди, хотятъ адъ городить*, шутка. *Изъ омута въ адъ, рукой подать;* въ омутѣ водяной, бѣсъ, да въ омутѣ жъ и тонутъ. *И въ аду хорошо заступничество: ину пору хоть кочергой, вмѣсто вилъ, подсадятъ: все легче. Ключи ада, ключи бездны*, у скопцовъ: извѣстн. части. *Злой человѣкъ* **а́дово** *стяжанье. Врата адовы.* **А́дская** *злоба*, аду свойственная; *адская жизнь*, каторга, невыносимая. *Адскій-камень*, ляписъ, жгучее-серебро, селитрокислое серебро. **Адожно́й** *арх.* адскій, дьявольскій, лукавый; нечистый, мерзящій. **Адо́вень** м. *арх.* брвн. негодяй, мерзавецъ; **адова́** об. *арх.* адожно́й человѣкъ, звѣрь, растеніе и пр. ‖ мерзость. **А́довить** что, *арх.* замышлять коварство; крамолить; ‖ сквернить, поганить. **Адова́тъ** *кстр.* скупъ, скареденъ. **Ади́ть**? что, *арс.* копить; неумѣренно употреблять?

Адъю́торъ м. лат. помощникъ, пособникъ, подручникъ. **Адъюнктъ** м. помощникъ академика или профессора, пріобщникъ, общникъ, товарищъ; ученое званіе, подъ академикомъ или профессоромъ; **адъю́нктша**, жена его. **Адъю́нктово** *чтеніе*. **Адъю́нктское** (пять согласныхъ!) *жалованье*. **Адъюта́нтъ** м. латын. военный офицеръ, въ званіи этомъ, при генералѣ, для порученій и передачи приказаній; **адъютантша**, жена его. **Генералъ-ад.** и **флигель-ад.**, генералъ и офицеръ, въ этой же должности, при Государѣ. *Старшій-ад.* при письменныхъ дѣлахъ корпуснаго штаба, въ родѣ начальника отдѣленія. *Дивизіонный, полковой, баталіонный ад.* завѣдуютъ письменными дѣлами (и музыкантами) при своей части войскъ.

Аё, аёвъ м. татр. *нижн. астрх.* медвѣдь, шуточ. бортникъ, мишка, топтыгинъ и пр. На Касп. морѣ, промышленники не смѣютъ поминать *медвѣдя*, опасаясь бури, а называютъ его *аё, аю́*.

Аеродина́мика и пр. см. *аэро*.

Аже со. *стар.* ажно, инно; ‖ если же, буде; ‖ *нынѣ:* **аже, ажъ, а́жно, ажно́, а́льно, а́льни, анъ, а́нно, а́нда, ажино́лича**; инда, инно, инъ, даже, такъ что, что даже; ‖ лихъ, напротивъ, между тѣмъ; замѣсть-того; ‖ вѣдь, да вѣдь. *Ажно въ ушахъ трещитъ. Ально испужался. Ударилъ, анда палка переломилась. Голодному ажно и ночью не спится. Анъ неудалось. Не возьму ста рублей: « ажно возмешь, только-бъ дали. » Чаялъ, всѣ тутъ, ально никого нѣтъ. Хвать въ карманъ, анъ дыра въ горсти́. Хвать-похвать, анъ нечего взять. Ждали съ горъ, анъ подплыло низомъ. Ажно я тебѣ гутарилъ*, вѣдь я говорилъ *кал. Ано погоди, я самъ схожу*, либо, или. **Ажноль** *кал. тул.* ужели, неужто. **Ажбы** *пен. тмб. тар.* хоть бы, хотя бы, еслибъ. *Ажбы одинъ нашелся.* **Ажно́кать**, говорить *ажъ, ажно*; **ажно́къ** м. южный великорусъ, особ. калужанинъ.

А́жіо ср. нескл. *торговое:* переплата, наддача при промѣнѣ одного рода монеты, на другой; промѣнъ, лажъ; разница въ цѣнѣ, между доброю и худою, или нужною, по торговымъ обстоятельствамъ, и ненужною монетою. **Ажіотажъ** м. торговля и обороты деньгами, акціями, облигаціями, денежными бумагами; барышничество ими, скупъ и перепродажа, ростовщичьи обороты.

Ажлиба́ть что, *ол.* ело́зить, ѣсть, хлебать. **Ажлиба́нье** ср. ѣда ложкою, хлебанье.

Ажно см. *а́же*.

Ажуръ фрн. прилг. нескл. **ажу́рный, ажу́ровый**, со сквозниною, сквозничный, прорѣзно́й, дырчатый; о золотой, серебр. работѣ: сквозной и узорочный, рѣшеточкою, узорочными ячейками; ‖ объ оправѣ, посадкѣ камней: сквозной оправы, ободкомъ, обручикомъ, обечайкою, не коробочкою и безъ подкладки, безъ блесни́.

Аза́ртъ м. фрн. задоръ, вспылъ, вспыхъ, горячность, запальчивость. **Аза́ртный** *челов.* или **аза́ртникъ**, озорни́къ, задо́ра, вспыльчивый, горячій и буйный; ‖ о случаѣ, дѣлѣ: случайный, роковой, невѣрный; отъ счастья, удачи зависящій, отважный. *Азартныя картежныя игры*, случайныя, роковыя, противополагаются *комерческимъ*, потѣшнымъ, расчетливымъ, зависящимъ болѣе отъ умѣнья. **Аза́ртить** кого, сердить, бѣсить, выводить изъ себя, изъ терпѣнья; — **ся**, горячиться, выходить изъ себя, забываться.

А́збука ж. алфавитъ, абеве́га, *запд.* абеца́дло; *стар.* буквица; собраніе въ порядкѣ всѣхъ писменъ, буквъ, какой либо грамоты; ‖ учебникъ грамоты, букварь; ‖ начальныя основанія какой-либо науки. *Азбука велика, а тридцать словъ. Азбуку уча́тъ, во всю избу кричатъ. Азбука наука, а ребятамъ бука (му́ка). Азбуки не знаетъ, а читать садится.* ‖ Роспись, оглавленіе, указатель въ азбучномъ порядкѣ, алфавитъ. *Азбука именъ.* ‖ *Азбука нотная*, порядокъ, степени музыкальныхъ звуковъ, на бумагѣ, принятыми для сего знаками, нотами. **Азбуко́вное** *начертаніе*. **А́збучный** *порядокъ*. **А́збучникъ** м. — **ница** ж. ученикъ азбуки, нача́лъ грамоты. **Азбуко́вина** ж. чужія, нерускія, незнакомыя писмена; уродливыя, ломаныя.

Азиму́тъ м. астрим. дуга закро́я, о́види (горизонта), между полуденникомъ и отвѣсомъ (меридіаномъ и вертикаломъ). **Азиму́тный**, — **товый**, къ азимуту относящійся. *Азиму́тные солнечные часы*, лежачіе, лежащіе по у́ровню, не стѣнные.

Азія́тка ж. *орл.* родъ сарафана. **Азіятская рожь**, растеніе Hibiscus syriacus.

Азои́ческія *ископаемыя* греч. гипозоическія, гипогеновыя, первозданныя, въ коихъ нѣтъ слѣда орудныхъ тѣлъ.

Азо́тъ м. хим. основаніе, главная стихія селитры; селитротворъ, селитрородъ, селитрякъ; онъ же главная, по количеству, составная часть нашего воздуха (азота 79 объемовъ, кислорода 21). **Азо́тистый, азо́тный, азо́товый**, азотъ въ себѣ содержащій. Химики различаютъ этими словами мѣру или степени содержанія азота, въ сочетаніяхъ его съ другими веществами.

Азъ м. первая буква, см. А. ‖ *крк. и стар.* первое лицо, я; въ бесѣдѣ говор. шутя. *Азъ грѣшный. Азъ, да увязъ, да не выдрахся. Азъ, да всему гораздъ. Азъ пью квасъ; а увижу пиво, не пройду его мимо. Азъ не безъ глазъ, по (про) себя вижу. Я, послѣднее слово въ азбукѣ* (отвѣтъ: *да азъ первое*).

Азѣ́ть, азя́ть, азѣ́ять *ряз.* (озѣва́ть?) глазѣть, зѣвать?

Азя́мъ, озямъ м. *сѣв. и вост.* сѣрмяга, полный и длинный верхній крестьянскій кафтанъ, изъ домотканины, сукна, попитка; зипунъ, кафтанъ халатомъ, запашной, безъ боръ; армякъ верблюжьяго сукна *влгд.*; синій долгополый кафтанъ *каз.*; волчья, лисья, сторожковая (песья) шуба? *кур.*; крытый овчинный тулупъ *астрх.*

Ай, аи́ м. нескл. американское млекопитающее животное, названное такъ по крику его; Bradypus, лѣнтяй, лѣнивецъ, тихоходъ, тихобродъ, ползунъ, лазунъ.

Ай, межд. боли, испуга, удивленія, одобренія. *Ай (ой) больно. Ай (ахъ) какъ испугался. Ай (а), неужто? Ай (ну) молодецъ. Ай да хватъ. Ай-ай, остеръ ты. Одинокому — охо-хо; а женатому: ай-ай. Баба ай-ай* (бойка), *а мужикъ — малахай.* ‖ Въ видѣ союза, ась, что; ‖ аль, или, развѣ, не́што. *Ай ты уморился?* **Айбо** *смл.* а́льбо, либо, или, развѣ. **А́йкать**, кричать ай; откликаться, отзываться; — **ся**, перекликáться, ау́каться.

А́юшка об. или мн. *а́юшки вор. тмб. и др.*, дружескій зовъ, откликъ, привѣтъ; иногда въ видѣ сщ. какъ ласка: *а́юшка мой, подь сюда; нѣтъ моей а́юшки;* **а́нчка, а́ньки**, привѣтливый о́тклик. **Аяй** м. **аяйка** об. трусъ, трусиха; ‖ *донс.* задушевный другъ, пріятель, товарищъ, аюшка. **А́якса** *ряз.* (мещера?) плакса, крикса, рева.

А́йва ж. дерево и плодъ Cydonia vulgaris; армудъ *нвк.* квитъ *млрс.* пигва, гутей, гунь, гуни *нврс;* родъ яблока, которое ѣдятъ только вареное, печеное. **Айви́ное, а́йвочное, айво́вое** *варенье*.

А́йда, айда́, гайда; мн. **айда́те**, *вост. и сиб.* татарс. понудительный окрикъ, повелительное: иди, идемъ, пошелъ, погоняй, ступай, живѣй, скорѣе. *Ну, айда, чтоли. Ѣхать* **айдако́мъ** *нар. каз. астрх.* о́хлябь, верхомъ безъ сѣдла, на голой лошади.

Айда́ръ м. *казач.* **ардаръ** *ниж-мак.* круглая, казачья стрижка, подъ верхо́вку, подъ-чубъ, кругло обрубомъ, не въ скобку. ‖ Не стриженая маковка, вопреки обычаю, *въ ниж. г. по Волгѣ.*

Айма́къ м. у монгольскихъ и сродныхъ имъ племенъ: поколѣніе, племя, колѣно, община однородцевъ, подъ однимъ родоначальникомъ; у насъ переводятъ: волость. У калмыковъ, гдѣ народъ въ рабствѣ, *аймакъ*, вотчина дворянина (нойона), его владѣніе людьми. **Айма́чный, аймако́вый**, къ нему относящійся.

Айра́нъ, мѣстами передѣлано въ арьянъ м. у всѣхъ татарс. племенъ, разболтанная на водѣ простокваша, для питья.

А́иръ м. болотное раст. изъ сем. аронниковыхъ, Acorus Calamus; иръ, касатикъ, сабельникъ татарскій, пищалка, лепеха́, лепе́шникъ (ошибочно лиръ); **ирный** *корень*, пряный и горькій, идетъ въ аптеки.

А́истъ м. **аистка**, самка его; большая перелетная птица, изъ семьи цапель, вьющая гнѣздо въ деревняхъ, на кровляхъ; буселъ, черногузъ (батья́нъ?), Ciconia alba. *Черный аистъ* у насъ не водится. *Сидитъ, будто аистъ на прито(у)чинѣ* (?). **А́истовъ** *клювъ почти въ поларшина. У насъ на крышѣ* **а́истовое** *гнѣздо*. **Аистникъ** м. растеніе Pelargonium? Erodium?

Айша́нъ м. *вят.* бабій головной уборъ, родъ кички, сороки.

Акаде́мія ж. греч. вообще, высшее ученое или учебное братство и самое заведеніе; общество ученыхъ или художниковъ, соединенныхъ подъ этимъ названіемъ на пользу науки; такое жъ учебное заведеніе, для подготовленныхъ образованіемъ молодыхъ людей. *Въ университетѣ* равно преподаются всѣ науки; въ *академіяхъ*, болѣе частно, одна отрасль ихъ. ‖ У художн. натура или *академія*, нагой человѣкъ, какъ образецъ. **Академи́ческій, — ми́чный**, къ ней относящ., принадлежащій. **Акаде́микъ** м. членъ, ученый товарищъ по академіи. **Академи́стъ** м. ученикъ, воспитанникъ, слушатель академіи. **Акаде́миковъ, академи́стовъ**, имъ лично принадлежащій.

А́кать, аськать, спрашивать часто: а? ась? ‖ Говорить на *а*, высокимъ го́воромъ; произнотить *о*, безъ ударенія, какъ неполногласное *а*; корень этого говора въ Бѣлорусіи, гдѣ чистаго *О* нѣтъ вовсе; весь югъ и западъ, отъ Москвы, *акаетъ*, и сама она также, но слабѣе, спрадывая рѣзкость гласныхъ (въ Малоросіи и въ Польшѣ *о́каютъ*); низкій же говоръ, на *О*, идетъ отъ Москвы на сѣверъ и востокъ, во всю Сибирь. **А́канье** ср. говоръ или произношеніе высокое, на *а*, рязанскій, московскій. **А́кальщикъ** м. — **щица** ж. **а́кала** об. кто а́каетъ, говоритъ свысока́. *Съ Москвы, въ пасада, съ авашнова ряда*, дразнятъ а́кальщиковъ; *Болого въ Володимірѣ: стоканъ испить — голова болитъ*, дразнятъ о́кальщиковъ.

Ака́ція ж. родовое названіе деревъ: Acacia, Robinia и Caragana; обычно у насъ зовутъ такъ глогъ, гороховое-дерево; это *акація желтая*, Robinia, изъ сем. бобовыхъ: ака́тникъ, карага́нъ, гороховикъ, золотарникъ; на югѣ у насъ растетъ и *бѣлая* и *алая*.

Ака́ѳистъ м. несѣда́ленъ, церковная хвалебная пѣснь и молитвы Спасителю, Богоматери и Св. угодникамъ. **Ака́ѳистный** *молебенъ*, съ акаѳистомъ. **Ака́ѳистникъ** м. сборникъ акаѳистовъ, книга. ‖ Любитель акаѳистовъ.

Аквамари́нъ м. берилъ, камень изъ рода изумрудовъ, цвѣта морской воды; онъ состоитъ изъ кремне-и глино-зема. **Аквамари́нный** *пріискъ*. **Аквамари́новый** *цвѣтъ*, — *подвѣски*. **Акваре́ль** ж. фриц. живопись, и самая картина, на бумагѣ, водяными, соковыми, сквозистыми красками, безъ бѣлилъ, противоп. *гуашъ*, *гвашъ*. **Акваре́льная** *живопись*. **Аквати́нта** ж. способъ гравировки или травленія, съ оттѣнкою, весьма близкою къ работѣ кистью, тушью, сепіею. **Акведу́къ** м. лат. водопроводъ, водоприводъ, водото́къ, водоте́ча, водникъ, водолей.

Акжила́нъ, акзиланъ м. татарс. змѣя Coluber dione; обращена въ баснословную бѣлую, рогатую змѣйку, которая служитъ на счастливаго; царь-змѣя, князекъ-змѣя.

Аки́ка? межд. *во-сиб.* ой жарко, горячо, ожегся; противоп. *ава́ва*, холодно; ‖ прочь, сторонись, ожгу!

А́ки со. *арх. и стар.* какъ, такъ какъ, подобно, какбы; **акибы**, будто, будто бы, якобы. **А́ко**, когда, какъ (по времени). **Акоже**, также какъ. **А́мо, аможе**, куда. **А́ти**, чтобы, дабы, да (пожелательное). **А́ци, аче, аще**, если, если же, буде, коли.

Аки́нъ, акинка м. *кмч.* тюленій щенокъ, изъ породы называемыхъ школьниками; бѣло́къ, бѣле́къ *астрх.* тюленье щеня.

Аклей м. *сиб.* видъ утки, малая чернеть. ‖ Растеніе aquilegia vulgaris, голубокъ, голубки, орлики, сапожки, колоколъ.

Акли́матизи́ровать что, кого, лат. приживлять, прира́щивать, пріуро́чивать, отузе́мить. *Большая часть сѣверо-американскихъ деревъ у насъ хорошо пріурочиваются*, отуземиваются, обживаются, приживаются; онѣ приживчивы, пріурочливы. **Аклиматиза́ція, Аклиматизиро́вка**, дѣйствіе по гл., пріуро́чиваніе, — ченіе, пріурочка.

Акомпанирова́ть кого или что (*сонату*,) чѣмъ, на чемъ, муз. *фрнц.* вто́рить, сопровождать, подгола́шивать, подголо́сить, подъигрывать; держать другой, согласный голосъ. **Акомпанирова́ніе** ср. дл. **акомпаниро́вка** ж. об. дѣйст. по гл., ‖ вто́ренье, подголоска, сопровожденіе, подъигрываніе; а второе, также значитъ **акомпаниме́нтъ** м. сущность, самая музыка многогласія, по сочиненію или по исполненію, при́голосъ, вто́ра; **Акомпаниро́вщикъ** м. — **щица** ж. втора, вторщикъ, подголо́сокъ.

Акони́тъ м. раст. Aconitum Napellus; борецъ, лютикъ (все семейство назыв. *лютиковымъ*), прострѣлъ, волкобой, прикрытъ, царь-зелье. Ac. Anthora, волкогубъ; Ac. excelsum, синеглазка, волхуно́къ (ошибочно волхунога); Ac. Lycoctonum, волчій-корень, прикрытъ (а не пригридъ), царь-трава, укрытъ.

Акордъ м. фрнц. согласіе, соглашеніе, условіе, сдѣлка; ‖ муз. созвучіе, согласіе, полногласіе, стройность совмѣстныхъ звуковъ, ‖ ладъ, строй, по различію *мягкихъ* и *твердыхъ* созвучій (моль и дуръ, или миноръ и мажоръ); ‖ полный подборъ струнъ для какого либо музык. орудія. **Ако́рдный**, къ нему относящійся.

А́корье? ср. *арх.* обгорѣлыя лѣсины, деревья, послѣ палу; га́ри?

А́косить? или — **ся**? *арх.* чудесно охраняться, избѣга́ть раны, смерти. **Акосно́й**?, нера́нимый, неязви́мый; **а́кось**? ж. свойство это.

Акредито́вывать, акредитова́ть кого, при комъ или у кого; дать кому, отъ правительства, вѣрющую грамоту, уполномочить при другомъ правительствѣ; ‖ въ частномъ быту, особ. торговомъ: довѣрить кому пріемъ, полученіе, истребованіе денегъ или товара; — **ся**, быть уполномочиваему; представлять, предъявлять вѣрющую грамоту, полномочіе свое. **Акредитова́ніе** ср. окнч. **Акредито́вка** кого, ж. об. дѣйствіе по значенію гл. **Акредито́вщикъ** м. дающій полномочіе, вѣритель, довѣритель.

Акроба́тъ м. — **тка**. ж. греч. канатный плясунъ, вѣсоплясъ, висоплясъ. **Акроба́тный, — ти́чный, — ти́ческій**, вѣсоплясный, висопля́сный.

Акро́стихъ м. греч. стихотвореніе, гдѣ начальныя буквы стиховъ составляютъ имя, слово или речь; краести́шіе, имести́шіе.

Аксака́лъ м. татарс. въ пограничныхъ съ Азіею и въ населенныхъ татарами областяхъ: старикъ, старшина, староста, выборный; въ переводѣ: бѣлая-борода.

Аксами́тъ нѣм. *стар.* бархатъ. **Аксами́товый, аксамитный**, попадается и понынѣ въ пѣсняхъ.

Аксельба́нтъ м. нѣм. плетеница изъ снурковъ, носимая адъютантами, и др. чинами, на плечѣ: наплечникъ, оплечье, наплечье.

Аксесуа́ръ м. болѣе употрб. мн. *фрн.* принадлежности, дополнительныя вещи, предметы; обстановка, околичности; знаки, признаки, нпрм. *трезубецъ нептуна*; *гроза́ юпитера* и пр. ‖ добавочныя украшенія, въ живописи, лѣпной работѣ и пр.

Аксиде́нція см. *актъ*.

Аксиньи-полухлѣбницы или **полузи́мницы**, въ народѣ, день 24 янв. Половина зимнихъ запасовъ съѣдена; прошла половина времени отъ стараго до новаго хлѣба; озимое зерно пролежало половину срока до всхода. *Цѣны на хлѣбъ, до новаго, устанавливаются. Какова Аксинья, такова и весна. Метель на полузимницу — кормъ подметаетъ*, корма́ будутъ плохи. *Полузимница, пополамъ, да не равно* (дѣлитъ зиму); къ веснѣ мужику тяжеле.

Аксіо́ма ж. греч. очевидность, ясная по себѣ и безспорная истина, не требующая доказательствъ, нпрм. *цѣлое всегда больше части своей*; основная истина, самоистина, ясноистина.

Актъ м. лат. вообще, всякое сбывшееся дѣйствіе; принято въ значеніи: ‖ бумаги, заключающей въ себѣ постановленіе, рѣшеніе, сдѣлку, свидѣтельство, грамоту, документъ, письмо; ‖ торжественнаго собранія ученаго общества или сословія, празднества какого либо учрежденія; ‖ въ драматич. сочиненіяхъ: условный отдѣлъ, дѣйствіе. **Акты** мн. письменныя дѣла́, производство; документы, грамоты, ученые письменные труды, записки общества. **Актово́й**, къ акту, актамъ относящ. **актуарій, — ріусъ** м. чиновникъ, у котораго акты, приказныя дѣла́, на рукахъ; нынѣ у насъ такихъ особыхъ чиновъ нѣтъ; *въ курл. губ.* секретарь; въ бывшей коллегіи иностр. дѣлъ, чинъ 14 класа. **Актеръ** м. **актри́са** ж. театральный артистъ, сценическій художникъ, играющій на театрѣ; лицедѣй, лични́къ, *стар.* скоморохъ. **Акте́рша** ж. жена актера. **Акте́ровъ, актри́синъ** *башмакъ*; **акте́рскія** *замашки*. **Акте́рство** ср. званіе, поступки, дѣйствія актера, по игрѣ его; ‖ притворство. **Акте́рствовать** или **акте́рить**, быть актеромъ, особ. внѣ театра, притворно ломаться изысканнымъ говоромъ и движеніями; притворяться, ломать душу, лукавить. **Акти́вный**, дѣятельный, дѣйствующій, жизненный, живой, не косный, не мертвый; — **ность** ж. состояніе, свойство это. **А́кція** ж. доля, часть, пай, дѣлянка въ торговлѣ или промыслѣ товарищества; ‖ вносъ, вкладъ пайщика; ‖ ярлыкъ, росписка, листъ, письмо на это право участія. Общество *на акціяхъ* (на дѣлянкахъ) и *на паяхъ* различаются тѣмъ, что въ первомъ, дѣлянки въ одну цѣну разбираются любымъ, кто вноситъ деньги, и перепродаются послѣ по вольной цѣнѣ; а во второмъ, сами учредители складываются (торгъ складчи́ною), не допуская стороннихъ и внося каждый свой пай, по уговору. **Акціоне́ръ** м. — **не́рка** ж. вкладчи́къ, скла́дчикъ, дольщикъ, пайщикъ, участникъ въ товариществѣ, въ артельномъ промыслу; — **ровъ**, ему принадлежащій; — **не́рскій**, всѣмъ товарищамъ общій; **акціо́нный**,

долевой, паевой, дѣлѝковый, вкладочный. **Акци́зъ** м. палогъ на внутреннее потребленіе, противоп. *пошлина, таможенный сборъ;* ‖ плата въ казну или откупщику, городу, общинѣ, заведенію, съ промысла или съ товара; мытъ. **Акци́зные** *доходы.* **Акц(с)иде́нція** ж. доходы случайные, неокладные, при должности; законные сборы съ просителей и съ дѣлъ (у насъ есть нѣчто подобное только по таможнямъ); ‖ приносы, поклоны, гостинца, благодарности, поборы, ерыги, взятки.

Аку́дникъ м.—**ница** ж. *ряз.* (*оиудъ*, обманъ? *кудесить?*) проказникъ, затѣйникъ; ‖ шептунъ, знахарь, колдунъ.

Аку́ла ж. *псковск.* морская хищная рыба Squalus, разныхъ видовъ: *моко́й*, морской людоѣдъ, морская собака; *шорка*, бѣломорскій видъ; *нокóтница*, у Коды, Sq. Acanthias. *Надные аку́лы. У тебя* **аку́лья** *пасть.* **Аку́линъ,** извѣстной акулѣ принадлежащій.

Акулины-гречушницы, въ народѣ, день 13 Іюня, онъ же *задери-хвосты.* Сѣютъ гречу; скотъ отъ коровъ и овода бѣсится, строчится (*строка, зыкъ, бычій*). Мрекаю каша для нашей братіи; праздникъ каши. *На Акули́ну не работай, чтобы греча родилась кур. Гречу сѣй, либо за недѣлю до Акулины, либо недѣлею посль.* **Акули́нка** ж. *вор.* бурьянъ, родъ крупной сорной травы, которая идетъ замѣсть лучины, для свѣту и растопки.

Акупункту́ра ж. *лат.* наколка тѣла иглою, для врачеванія; нако́лъ, иглованіе. см. *иловать.*

Акура́тный *лат.* точный, вѣрный; —*вещь*, тщательно, искусно и чисто обдѣланная; — *человѣкъ*, любящій точность, порядокъ; бережливый; —**ность** ж. свойство, качество по знач. прил. **Акура́тъ** *нар.* ро́вно, точно, вѣрно, точь-вточь, вчѣру; волосъ въ волосъ; копейка въ копейку. *Какъ быть акуратъ. Какъ разъ ри́хтихъ, акура́тъ.* **Акура́тничать**, жить бережливо, съ зажимкою, съ расчетомъ, сводить концы.

Аку́стика ж. греч. наука о природѣ и законахъ звука; часть физики, звукословіе. **Акусти́ческій** *залъ*, по законамъ акустики устроенный, для отголоска (для го́лка, эхо), или для на́голоса (резонанса). **Аку́стикъ** м. знающій науку эту.

Акуше́ръ м. **акуше́рка** ж. *фран.* родовспомогатель, —ный врачъ, родопомо́щникъ; повивальщикъ, бабичъ, пріемникъ; повивальная бабка, повитуха, бабушка, пріемница, *ез ряз.* дѣдила, дида́ня; бабка ученая, бывшая на испытаніи. **Акуше́ровъ, акушерки́нъ,** имъ лично принадлежащій; **Акуше́рскій**, къ нимъ и къ искусству ихъ относящійся. **Акушерство** ср. родовспомогательная наука, знаніе, искусство и самое занятіе.

Акце́нтъ м. успѣшное выраженіе голоса на гласной буквѣ, на цѣломъ словѣ или на цѣлой рѣчи; возвышеніе и пониженіе голоса: тономъ или звукомъ, и силою, громкостію; ударе́ніе, т. е. протяжка гласной, остановка на ней. **Акцентуа́ція** ж. ударе́ніе въ говорѣ, въ знач. дѣйствія. **Акцентирова́ть** или **акцентова́ть** *рѣчь*, произнести съ ударе́ніемъ, выразительно, понижая и повышая голосъ, усиливая и ослабляя его.

Акцепто́вать что, *лат.* принять вексель, требованіе для срочной уплаты; — **ся**, быть принимаему; ‖ принимать другъ отъ друга взаимно векселя, для учету; **акцепто́ваніе** ср. ок. **акцепта́ція** ж. об. дѣйствіе по знач. гл., пріемъ, принятіе векселя. **Акцепта́торъ** м. пріемщикъ, принимателъ векселя.

Акциде́нція, Акцизъ, акція. и пр. см. *актъ.*

Алабандинъ, аламандинъ м. видъ лала, рубина, яхонта.

Алаборъ м. *стар. в мастали (тат.) и книж:* устройство, распорядокъ, порядокъ; отъ этого: **алаборить**, ворочать дѣлами, переворачивать, передѣлывать, приводить по своему въ порядокъ. *Всякій начальникъ алаборитъ по своему.* **Алаборщина** ж. перебой, переворотъ, склока, новые порядки или беспорядки. *Шемой алаборъ* или *алабырь кетр.* бранно: бестолковый; косноязычный; нѣмой. **Алабырь, алатырь,** м. загадочный камень, поминаемый въ сказкахъ и заговорахъ: *быль-горючь камень*, лежащій *на днѣ морскомъ*, либо *на морѣ на кіянѣ, на островѣ на буянѣ*; вѣроятно янтарь, греч. электронъ, передѣланное на татарскій ладъ. ‖ *Алáтырь* и **алатырецъ** м. *арх.* бранное, неопредѣл. знач. пройдоха? **Алáхарь** м. *вор.* дармоѣдъ, міроѣдъ, лежебокъ.

Аладжа́, алача́ ж. *тур.* шелковая и полушелковая, полосатая турецкая ткань. **Аладжо́вый, аладжи́нный** *халатъ.*

Алáжь, алашь, алашка, ж. *арх.* очагъ для варки, шестокъ на лодкахъ, ра́шпинахъ и кочмарахъ; это мѣсто на носу, убитое пескомъ и глиною.

Алáкъ, а́лыкъ, а́локъ, алы́къ м. *сиб. арх.* оленья и собачья лямка, шлейка, часть упряжи; въ оленьей, шлея на шею, замѣсть хомута, изъ медвѣжьей или волчьей шкуры; въ собачьей: лямка на брюшной перехлестъ, оплеска, изъ оленьей шкуры; отъ *а́лыка* идетъ одна постромка, промежъ заднихъ ногъ собаки, къ барану нарты (къ головкамъ саней).

Алалыка об. лалыка *твер. ряз.* картавый, не чисто произносящій буквы, особ. л вмѣсто р. **Алалы́кать**, лалыкать, примолаживать, картавить, мямлить, говорить съ переженкою. **Алала́, алалу́я** ж. *мнб. нен.* вздоръ, бредъ, грезы, чепуха, бессмыслица. *Несетъ такую алалу́ съ масломъ, что уши вянутъ. Алалу́я,* отъ *алалы́кать*, спутали въ говоръ съ другихъ словомъ, изъ Церковной службы нашей (аллилуйя), и сами дивятся непривычію поговорки. **Алалу́нить**, говорить вздоръ, нести чепуху.

Аламáнскій или ламанскій языкъ, галибóвскій, кантюжный, офенскій; вымышленный языкъ владимірскихъ (ковровскихъ) коробейниковъ, извѣстный и въ *костр. твер.* и *ряз.* губерніяхъ, между щепетильниками, разнощиками. См. *Лфени.*

Аландáсь, аландúсь нар. неканоническое *онегдась* и *ономнясь* (опаго, оныни дни) и *тонúсь* (прошлаго года); почему иногда и значитъ: намедни, нагдысь, надысь, онегдась, онегдысь, нонѣсь, ононѣдь, онопѣднись; восей, восейко, вось-это, надняхъ, недавно; ‖ или же: лони, лонись, лопись, аланúсь, лѣтось, иногóдне, иногóднись, прошлаго лѣта или года.

Алáнь, елань ж. *твер. ряз. тмб.* лугъ, пастбище, пажить, по́ляна; ровное, потное, но непоемное, травное мѣсто. **Ела́нный** *ржáвець*, ручей по алани, со ржавчиною. *Алáнка умал.* (также умал. отъ *алáвки, алáшки*). *Алáнь, алáха* ж. слово осетское, по устн. *ез твер. влд. костр.* пипо, пипцо, брага; тоже означ. офенское *керо, кварт.*

Алáпа ж. *зап-сиб.* **алапъ** м. *во-сиб.* займище, пойма; *южн.* плáвни, обширные поймы, съ камышами, зыбуномъ, кочкарникомъ и пр.

Алáпера? ж. *арх.* перепонка поверхъ кожи моржей и бѣлу́хъ (какая перепонка сверхъ кожи? слизь?)

Алармистъ м. *фран.* челов. который всѣ государственныя и народныя событія гласно и шумно толкуетъ въ дурную сторону, пророча бѣду и тревожа этимъ общество; трево́жникъ, сполóшникъ, шумóвка, неугомонъ, неупокой; охотникъ кричать караулъ.

Аларчики м. мн. *якут.* башмаки чернаго товару, къ оленьимъ голенищамъ или бахиламъ, чарки; см. *бахилы.*

Алáръ м. *во-сиб.* лѣсокъ, островъ, ко́локъ, отъемная роща.

Алáтырь см. *Алáборъ.*

Алафá ж. *стар.* тат. жалованье; дача, паёкъ; фуражъ на лошадь; ‖ нынѣ: **лафá**, счастье, удача, нечаянная прибыль, особенно выигрышъ въ карты. *Эка ему лафа привалила.*

Алашúть *ряз.* шумѣть, спорить толпою, горланить и буторажить, тревожить другихъ, сралашить.

Албáнъ м. *астрх.* калмыцкая подать, что *закáть* у татаръ.

Албáстый, лобáстый, лопáстый *влт.* съ вотяц.? лѣшій, лѣсовúкъ;

алба́ста, лоба́ста, лопа́ста *прм. олт.* русалка, шутовка, водяная. *Тута камышами, по ночамъ, албаста шатается.*

А́лгебра ж. наука счисленія буквами и другими условными знаками, взамѣнъ цифръ, кои вставляются только при окончательномъ выводѣ; буквосчисленіе, общая ариѳметика. **Алгебраи́ческій**, **алгебри́ческій**, къ сему способу относящійся. **А́лгебраистъ**, **алгебри́стъ** м. свѣдущій въ наукѣ этой.

Алды́ромъ *пить* или *хлебать каз.* татарс. жадно, глотищами, большою ложкою, ковшищемъ.

А́ле со. и нар. *завд. и врмс.* аль, али, или; ‖либо, развѣ; ‖ай, неужто. **Але́** *южн.* да, такъ, конечно, разумѣется; ‖пожалуй, хорошо, ладно; ‖неужто, будтобы?

Алеба́рда ж. нѣм. пѣшее оружіе: топоръ и копье на долгомъ древкѣ; протазанъ, бердышъ. **Алеба́рдный**, — **довый**, къ ней относящійся; **алеба́рдникъ**, **алеба́рдщикъ**, **алебардо́вщикъ** м. кто вооруженъ алебардою. ‖*Алебардникомъ* назвали у насъ растеніе Xiphidium.

Алеба́стръ м. гипсъ, сѣрнокислая известь. *Алебастромъ* называютъ его въ лѣпной работѣ и въ отливкѣ, а *гипсомъ* полускловатый видъ его, бѣлый или цвѣтной, обрабатываемый рѣзцомъ. Пересѣченный, толченый и замѣшанный на водѣ алебастръ, поглощая ее, стынетъ и твердѣетъ подъ руками, что и называютъ: *мертвуть*; а прилѣплять лѣпную работу, *примора́живать*. **Алеба́стровая** *статуйка*,—*ломка*, *ломня*. **Алеба́стренникъ** м. переводное названіе растенія Gypsophila; гипсо́вникъ.

Алего́рія ж. греч. иносказаніе, инословіе, инорѣчіе, околица, обинякъ, проображеніе; рѣчь, картина, ваяніе въ переносномъ смыслѣ; притча; картинное, чувственное изображеніе мысли. *Весь вещественный, чувственный міръ, не иное что, какъ иносказаніе, по соотвѣтствію, міра духовнаго.* **Алегори́ческій**,—**ри́чный**, иносказательный, переносный, окольный, обинячный; **алегори́стъ** м. иносказатель.

Але́гро ср. нескл. итал. легкая, живая, игривая и быстрая мѣра въ музыкѣ; **алегре́то** *умал.* музыка менѣе быстрая. **Але́гри** ср. нескл. маскерадъ, балъ, вечеръ, съ лотереею.

Але́й м. *южн. и зап.* олей лат., растительное масло, особ. конопляное, **А́лифа**, см. *оли́фа*.

Александре́йка, лександре́йка ж. красная бумажная ткань, съ пропиткою другаго цвѣта (бѣлою, синею, желтою), на крестьянскія рубахи. **Александрійская-бумага**, чертежная, рисовальная, лучшаго качества и большаго размѣра. — **листъ**, листья растенія Cassia Senna, слабительное; —**стручо́къ**, сладкій плодъ раст. Cassia fistulata, сладкая-трость, дивій-медъ, легкое слабит. — **стихъ**, ямбическій шестистопный, съ перерубомъ посрединѣ, напр. Посланіе Имп. Александру, *Жуковскаго*.

Алексѣя-теплаго, **Алексѣя-съ-горъ-вода́** или **съ горъ-пото́ки**, **Алексѣя-пролей-кувшинъ**, въ народѣ, день 17 марта, ростопель. *Съ горъ вода, а рыба со стану*, съ зимней лежки. *На Алексѣя-теплаго, доставай ульи изо мшеника южн. Покинь сани, ряди (ладь, готовь) телегу. Сани на повыть. Выверни оглобли изъ саней. Каковы ручьи на Алексѣя, таковы и поймы.* День гусиныхъ боевъ, спускъ гусаковъ. **Але́ха**, **алеша** *влд.* ягунъ, хвастунъ, бахвалъ, какъ *Иванушка* простачокъ, *Емеля* дурачокъ, *Кузька* плутъ, *Наумъ* разумникъ и пр.

Але́мбикъ м. хим. шлемъ, колпакъ перегоннаго снаряда; ‖ цѣлый кубикъ, ручной или малый перегонный снарядъ.

Але́я ж. франц. дорога, усаженая по сторонамъ деревьями; въ лѣсу, это *просѣкъ*, *просѣка*; если же деревья сажены, то *про́садь*. *Отъ большой дороги къ усадьбѣ идетъ кленовая про́садь.* **Але́йный** *дорожки*, про́садныя, просаженыя, въ про́садяхъ.

А́ли, **а́ле**, **аль**, **ай** со. или, либо; ‖развѣ. *Али то, али это. Аль ты ослѣпъ?* «Звать *или* не звать?» показываетъ сомнѣніе, безъ выраженія своей мысли; «звать *аль* не звать?» показываетъ, что говорящій полагалъ бы, не звать. *Аль тебѣ тѣсно было въ чистомъ полѣ пройти*, говор. равносил создать пулѣ. *Аль я у Бога теленка съѣлъ? Аль моя пальцы наковальня? Аль тебѣ въ лисѣ лѣсу мало? Аль въ людяхъ людей нѣтъ?* **А́либо**, **а́льбо** со. бѣлор. и малор. употр. по сосѣдству, даже въ *вят.* и *кал.* или, либо; ‖можетъ-статься, станется, авось. *Алибо и такъ пройдетъ. Подай ту, альбо эту.* см. *але*.

Аллига́торъ м. *исп.* земноводное изъ семьи ящерицъ; къ этому роду принадлежатъ: *гавіалъ*, небольшой и долгорылый, въ Азіи и Африкѣ; *крокодилъ*, до 30 футъ длины, въ Стар. и Нов. Свѣтѣ; *кайма́нъ* или *аллига́торъ*, до 10 ф. длиною, въ Америкѣ; онъ, на водѣ, нагло преслѣдуетъ даже людей. **Аллига́торовы** *яйца*.

Алида́да *жс. астрн.* на орудіяхъ для набюденія высоты и растоянія свѣтилъ (а въ землемѣріи и др. предметовъ): линейка, которая ходитъ лучемъ или слѣпкомъ (радіусомъ) на одной точкѣ, указывая мѣру угловъ на дугѣ.

Аликво́тный *дѣлитель*, арнѳм. дѣлитель по́дѣло, гладкій, безъ остатка; кратный. **Аликва́нтный**, дѣлитель не по́дѣло, съ остаткомъ, некра́тный.

А́ликъ см. *алакъ*.

Алипа́нъ м. *хижн.* грибъ болотникъ, козлянникъ.

Алкали ср. нескл. щелочь, одна изъ основъ всякой соли (другая: *кислота*); **алкали́ческій**, щелочный. **Алкалои́дъ** м. хим. вещество щелочнаго свойства, извлекаемое химически изъ растеній; *алкалоидовъ* много и они б. ч. весьма ядовиты. **Алкализи́ровать** что, хим. пережигать, отгонять огнемъ отъ соли кислоту или воду, чтобы оставалась щелочь; —**ся**, быть пережигаему; **алкализи́рованіе** ср. дл. **алкализиро́вка**, — **а́ція** ж. об. дѣйст. по гл., пережженіе, пережёгъ, отжи(е,о)гъ.

Алка́ть чего, алка́ю и а́лчу; голодать, быть голоднымъ, томиться голодомъ; хотѣть ѣсть, позываться на ѣду, на пытъ, на пищу; ‖налагать на себя голодъ, тощу; поститься, удерживаясь отъ ѣды; ‖° сильно хотѣть, жаждать чего, стремиться силою воли. *Взалка́ть*, захотѣть ѣсть, проголодаться. *Поалкать* немного; *переалка́ть*, *проалка́ть* назначенный срокъ, время. *Наалка́ться* вдоволь. *Долка́ться* до тошноты. *Залка́ться* до́ смерти. **Алка́ніе** ср. **алкота́**, **алчба́** ж. голодъ; голоданіе. *Ни жажда хлѣба не проситъ, ни алчба воды. Надѣлилъ Богъ волка алкотою.* ‖° Ненасытность, жадность; **а́лчность** ж. жадность, въ прям. и перенос. знач. **А́лчничество** ср. алчность на дѣлѣ, поступки уличающіе въ алчбѣ. **А́лчный**, голодный, алчущій. *Одѣнемъ нагихъ, обуемъ босыхъ, накормимъ алчныхъ, напоимъ жаждыхъ, проводимъ мертвыхъ — заслужимъ небесное царство. Алченъ въ кухарѣ, жаденъ въ пивоварѣ, а нашъ-брать въ мыльнѣ.* ‖Жадный, ненасытный; прожорливый. *Алченъ песъ, да не корыстенъ кусъ.* ‖° Неутомимо жадный къ познаніямъ. **А́лчнова́тый**, тоже, въ меньшей степени; —**тость** ж. свойство по знач. прил. **А́лчничать**, жадничать, быть ненасытью. **А́лчникъ** м. — **ница** ж. **алка́чъ** м. ненасытный, алчный челов. или животное; больше въ перенос. знач. **Алка́тель** или *алкачъ богатства*. **Алка́тельница** *свѣтскихъ усладъ*. **А́лчнѣть**, становиться алчнымъ.

Алкіо́нъ м. птичка Alcyon, alcedo, зимородокъ; иванокъ. Три птицы нашихъ странъ, яркостію пера, подходятъ къ полуденнымъ: сизоворонка, золотой-щуръ и зимородокъ.

Алкого́ль м. хим. мельчайшая очищенная пыль, порошокъ, бусъ; ‖чистый винный спиртъ, безводный спиртъ (хлѣбный или плодовый); виноспиртъ, живнь. **Алкого́льный**, спиртовой,

извинный;—**ли́ческій**, тоже, болѣе въ смыслѣ подобія, сходства;— **листый**, спиртоватый, съ извинью. **Алькоголизи́ровать** что, обращать въ пыль; въ извинь. **Алькоголиза́ція** ж. дѣйств. по гл., винное броженіе, преобразованіе вещества въ вино. **Алкоголеме́тръ** м. спиртомѣръ, виномѣръ; поплавокъ съ градусникомъ, показывающій отношеніе извини къ водѣ, крѣпость, въ данной смѣси; онъ основанъ на относительной (удѣльной) тяжести той и другой жидкости. См. *ареометръ*.

Алконо́стъ? м. сказочная райская птица, съ человѣческимъ лицомъ, нѣкогда изображаемая на нашихъ лубочныхъ картинахъ.

Алкора́нъ м. коранъ, книга мусульманскаго закона, писаная со словъ Мохамеда; крестьяне назыв. ее: татарскій про́логъ. *Ваши речи прямо въ Евангеліе писать, а наши и въ татарскій про́логъ не годятся.* Сожигая Александрійскую книжницу, Омаръ сказалъ: «Если въ книгахъ этихъ писано тоже, что въ коранѣ, то онѣ лишнія; если же писано иное, то онѣ лгутъ.»

Аллегорія, аллегро, аллея и пр. см. *Але—*.

Аллилуіа ж. греч. арх. хвала Господу, хвалите Господа. *Аллилуйя у Гурья давно тверда. Поетъ куролесу* (греч. Господи помилуй), *а несетъ аллилуйю. Затянувъ аллилуйю, да скорѣй за аминь,* торопиться къ концу дѣла. См. также *алалыка*.

Алма́зъ ж. первый, по блеску, твердости и цѣнности изъ дорогихъ (честны́хъ) камней; адамантъ, бриліантъ. Алмазъ, чистый углеродъ въ гра́нкахъ (кристалахъ), сгараетъ безъ остатка, образуя угольную кислоту. *Алма́зъ* названіе общее; *бриліантъ*, болѣе цѣнный по величинѣ и полной грани, осаживается сквозниною, безъ подложки; *алмазъ*, не полной грани, плоскій, бываетъ въ глухой (съ исподу) оправѣ; *розе́тка*, искра, самый мелкій алмазъ. *Алмазъ стекольщичій*, не граненый, сырой, въ оправѣ на ребро, на природную грань. *Это алма́зецъ порядочный; это алма́зикъ годный; это алмазишка дрянной; а вотъ алма́зище царскій. Алмазъ стекольщика бѣли́тъ*, негоденъ, не рѣжетъ, а только скребетъ, царапаетъ. *Свой глазъ—алмазъ*, свой призоръ. *Алмазъ алмазомъ рѣжется, воръ воромъ губится*, въ сыщики берутъ такогожъ вора. *Твердъ (вѣренъ, до́рогъ) какъ алмазъ. Алмазъ ангельская слеза*, повѣрье. **Алма́зный** *перстень*, съ алмазами; *—пріискъ,—блескъ*. **Алма́зистый, алмазовидный**, подобный ему, сходный съ нимъ. **Алма́зникъ** м. торгующій честны́ми каменьями; **Алма́зчикъ** м. бриліантщикъ, ювелиръ, кто гранитъ алмазы или оправляетъ дорогія каменья.

Ало́, окликъ съ судна, или на судно: эй, слушай! У насъ впрочемъ болѣе окликаютъ именемъ судна, прибавляя *на;* напр. *На Смоленскѣ! На Воеводѣ!* или просто: *На кораблѣ! На бригѣ!* А оттуда обзываются: *ало́* или *есть*, т. е. слушаемъ.

Алодіа́льный нѣм. относящійся къ **ало́ду**, къ полному и наслѣдному владѣнію землею; со́бный, полновладный; противоп. *ленный;* у насъ *родонаслѣдный* или *вотчинный* также противополагалось *помѣстному*, жалуемому временно, что въ новѣйшія времена названо *пожизненною арендою*, а *помѣстное* составило одно съ *вотчиннымъ*.

А́лодь? ж. *арх-мез.* поляна, обширная и ровная мѣстность. **Алодно́е** *мѣсто?*, ровное и открытое.

Ало́е ср. **алой** м. африк. раст. Aloe, сабуръ. **Ало́йный**, сабуровый и сабурный, изъ него добытый или къ нему относящійся. **Алойное-дерево**, Agallocha, изъ семьи молочаевъ; душистое, при сожженіи пахнетъ роснымъ ладаномъ.

Алопа́тія ж. греч. общій способъ леченія, одинъ принятый, до введенія *гомеопатіи;* первый основанъ на положеніи: «уничтожай противное противнымъ», давай больному снадобье, производящее припадки, противоположные лечимой болѣзни; второй: «исцѣляй подобное подобнымъ», давай больному, напр. въ холодной лихорадкѣ, снадобье, которое породило бы ее же въ здоровомъ. **Алопати́ческій,—ти́чный**, къ ней относящійся; **алопа́тъ** м.—**тка** ж. кто держится этого ученія.

А́лость? ж. *арх.* занавѣсъ, завѣса, по́лы, по́логъ? **А́лостить**, завѣшивать, застѣнять? не одного ли корня съ гл. *ласти́ть*, задѣлывать щели, пазы? тогда бы должно читать: *о́бласть, о́ласть и оласти́ть?*

Алтаба́съ м. персидская парча.

Алта́йскій чеснокъ, дикій мѣстный чеснокъ, Allium fistulosum altaicum.—**волкъ**, Canis aureus, особый мѣстный видъ волка огненной шерсти, какъ красная лиса, съ мохнатымъ полѣномъ.

Алта́рь м. олтарь, жертвеникъ, возвышеніе разнаго вида, на коемъ народы, каждый по вѣрѣ своей, приносили Богу жертву. ‖ Въ христ. церк. возвышеніе съ приступками въ глубинѣ церкви; ‖ въ Православной: восточная оконечность церкви, отдѣленная иконостасомъ и царскими дверми. *Свято мѣсто, алтарь. Дурака и въ алтарѣ бьютъ. Дураку и въ алтарѣ не спускаютъ. И велика барыня, а въ алтарь не лѣзь. Книга-то книга, слово-то слово! Патка, пономарь, унеси ее въ алтарь*, о малограмотномъ попѣ. **Алтарный**, къ нему принадлежащій, относящ.

Алте́й м. растеніе Althea officinalis, изъ сем. проскурняковыхъ; слизь-трава, просвирнякъ, проскурнякъ, просвирка, калачики (отъ подобія сѣменныхъ головокъ его), собачья-рожа.

Алты́нъ м. татарс. (золото? шесть?) бывшая серебр. монета въ 6 денегъ или въ 3 копейки. Названіе *пятиалтынный* осталось донынѣ; *грошъ, деньга, полушка* или *пуля* исчезли, какъ алтынъ, и поминаются почти только въ поговоркахъ, какъ древніе *ку́ны* и *мо́рдки*, напр. *Заморемъ телушка полушка, да рубль перевозу; За полъ-ушка́, ни полуполу́шки* (скороговорка); *солдату три деньги въ день, куда хочешь, туда ихъ и дѣнь; У Никула ни пула; Нужда куны родитъ; Не дамъ ни мордки: За эту бородку давали двѣ новгородки, да третью ладожанку* и пр. По мѣстами счетъ на алтыны еще сохранился, особ. между бабами; поминаютъ алтыны и въ поговоркахъ. *У него* **алты́ннаго** *за грошъ не уторгуешь. У него каждая копейка алтыннымъ гвоздемъ прибита. Онъ съ алтыннымъ подъ полтину подъѣзжаетъ. По латыни, два алтына; а по руски, шесть копеекъ*, отв. бестолковому. *Жалѣть алтына—отдать полтину*, т. е. больше убытку будетъ. *Не пожалѣть за рубль алтына; не придетъ рубль, такъ придетъ полтина. Алтыномъ постановка спора́*, безъ денегъ не обзаведешься. *Отъ ку́ма алтынъ, отъ кумы́ полотно*, на крестинахъ. *Съ алтыномъ воюютъ, безъ алтына горюютъ. Потерялъ Мартынъ отцовъ алтынъ. Это алтынное дѣло. На алтынъ, да на грошъ, не много утрешь*, или *съѣшь. Счастья алтыномъ не купишь. Алтынъ Мартыну—ни сапогъ подшить, ни скоба подковать. Съ алтыномъ—сиди подъ тыномъ*, притаись. *Не сто́итъ алтына, а тянется за полтиной. Алтынная кошка полтинную часть тянетъ. На три алтына торгу, а на пять долгу. На алтынъ товару, а на рубль раструски. Продалъ на деньгу, проѣлъ на алтынъ. Возми сорокъ алтынъ: «Сорочи не сорочи, а меньше рубля не отдамъ»*, дразнитъ бестолковыхъ торговокъ, за счетъ со́роками да алтынами. *Алтыннаго вора вѣшаютъ, полтиннаго чествуютъ. Пить бы на полтину, да нѣтъ ни алтына. Счастье — бѣдному алтынъ, богатому миліонъ. Этотъ алтынъ не того рубля. Хорошъ багатырь: пьянъ съ вина на алтынъ. Лучше на гривну убытку, чѣмъ на алтынъ стыда.* **Алты́нникъ** м. алтынная монета, нынѣ копейка србр; **алтынникъ** м.—**ница** ж. **алты́нщикъ** м.—**щица** ж. скупецъ, скряга, крохоборъ; ‖ корыстникъ, мелочной и низкій взяточникъ. *Подъячій, съ приписью: урывай-алтынникъ.*

Алты́нничать, жадно и скупо вымогать и добывать деньгу. **Алты́нничанье** ср. дѣйств. по знач. гл. *Ты опять заалтынничалъ. Доалтынничаешь (или — ся) до бѣды. Изалтынничался купчина. Много ли наалтынничалъ? Поалтынничать было еще. И такъ весь день проалтынничалъ; весь проалтынничался*, проторговался.

А́лфа, а́льфа ж. названіе первой буквы греческой азбуки, а; ‖ начало, починъ, какъ и наше *азъ*; противоп. *омега*, *ижица*, *конецъ*. **Алфави́тъ** м. азбука, собраніе въ порядкѣ всѣхъ писменъ или буквъ одного языка. ‖ *Алфавитъ бумагъ, именъ*, **алфавитный** *указатель*, оглавленіе, роспись въ азбучномъ порядкѣ.

Алхи́мія ж. примѣненіе химіи къ суевѣрному отысканію философскаго камня, всеобщаго цѣлебнаго снадобья, и тайны обращенія металовъ въ золото. **Алхими́ческій, — мичный**, къ наукѣ сей относящ.; **алхи́микъ** м. кто ею занимается, какъ дѣломъ.

Алчба, алчный см. *алка́ть*.

А́лый татрс. свѣтло-, но ярко-красный; самаго густаго цвѣта розы, яркой (не золотистой) зари; багряный, багрецовый (не багровый), краски крови боевыхъ жилъ. *Алая кровь; алый цвѣточекъ; алый востокъ*. Говор. болѣе о предметахъ и о цвѣтѣ пріятномъ, почему и милаго друга зовутъ *аленькимъ дружкомъ*, изъ чего образовалось привѣтливое: **алу́ша** об. дружокъ. **Алова́тый**, блѣдноалый, съ алымъ отливомъ. *Па́докъ мотылекъ на аленькій цвѣтокъ. Алый малый зеле́нъ (синь) кафтанъ. Алый цвѣтъ по лицу растилается, бѣлый пухъ по груди разсыпается. Люди живутъ, какъ аль-цвѣтъ цвѣтутъ; а наша голова — вянетъ, что трава. Краше цвѣту алаго, бѣлѣе снѣгу бѣлаго. Алый цвѣтъ милъ на весь свѣтъ. Зелены́мъ лугомъ пройдуся, на сине́ небо нагляжуся, алой зоренькой ворочуся. Алой кровью обливается сердечушко мое. Алы́мъ але́хонекъ* или *але́шенекъ*, ярко алый, совсѣмъ, весь алый. **А́лость** и **алова́тость** ж. состояніе по прлг. **Алѣ́ть**, краснѣть, становиться алымъ; — **ся**, виднѣться, показываться алымъ. *Почки на розѣ уже алѣютъ. Что на дорогѣ алѣется, не обронилъ ли кто платочка?* Если *алѣть* говор. вм. *алѣться*, то выражаетъ, не казаться или мерещиться алымъ, а являться ясно, въ яркомъ аломъ цвѣтѣ, отличаясь этимъ рѣзко отъ окружныхъ предметовъ: *сукно алѣетъ на столѣ; роза алѣетъ на лугу;* здѣсь *алѣется* было бы слабо и неопредѣлительно. *Алѣетъ, поколѣ молодѣетъ* (покуда молодъ); *станетъ старѣться, побурѣетъ. Вы́алѣли щечки ея*, выцвѣли, поблекли. *Дай яблочкамъ доалѣть*, дойти. *Макъ издали заалѣлъ*, показался; *заря заалѣлась*, занялась. *Наалѣлся цвѣтокъ*, накрасовался, вянетъ. *Щеки поалѣли отъ морозу*. **Алоголу́бый** и **голубоа́лый**, два оттѣнка лиловаго: первый голубѣе, второй алѣе; **алоси́ній** и **синеа́лый**, такіе же два оттѣнка фіолетоваго цвѣта. **Алозоло́тная** *заря*, золотоа́лая, золотистая. **Алоли́цый, алоще́кій** и пр. понятны по себѣ. **Алокро́вныя** *животныя*, млекопитающія (сосуны), птицы, гады и рыбы. *Алокровныя жилы*, боевыя, артеріи, противоп. *чернокровныя* (вены, обратныя) и *бѣлокровныя* (пасочныя и млечныя).

Алы́къ см. *алакъ*.

Алы́мъ м. **алы́ма** об. *ряз. влд.* простакъ, простофиля, разиня, глуповатый парень.

А́лынь? *арх-мез.* (о́хлынь?) волна прилива.

Алы́ра, алы́ря об. **алы́ръ, алы́рь, алы́рникъ, алы́рщикъ** м. **алы́рница, — щица** ж. *встарь*, фигляръ, фокусникъ, штукарь, морочила, обманщикъ; ‖ *нынѣ:* обманщикъ, плутъ, мошенникъ, карманникъ, майданщикъ, обыгрывающій въ зернь и въ кости; ‖ бездѣльникъ, шатунъ, праздный лѣнтяй, дармоѣдъ, гуляка; промышляющій готовое; ‖ кулакъ; перекупщикъ.

Алы́рный, алы́рскій, къ нему относящійся; **Алы́рить, алы́рничать**, промышлять обманомъ; бездѣльничать праздно. **Алы́риться** надъ кѣмъ, чѣмъ, зубоскалить, нагло издѣваться. **Алы́рство, алы́рничанье** ср. праздность; мошенничество.

Алыча́ ж. *кек.* гугу́мъ *крымс.* кустъ и плодъ тернъ, терновникъ, Prunus spinosa, ошибочно торнъ и дернъ.

Аль, альбо см. *али*.

Альба́тросъ исп. самая большая птица изъ семьи чаекъ, особ. по ширинѣ полета; тота́къ, капскій баранъ, большая бурная-птица.

Альбино́съ м. — **ска** ж. бѣлый негръ, какерлакъ, блафардъ, доидосъ; человѣкъ, большею частію, чернаго племени, одержимый недужною бѣлизною кожи и воло́съ, при чемъ глаза (радужница) бываютъ красные, какъ у бѣлаго кролика; въ животныхъ, напр. мышахъ, выродки эти называются *корольками, князьками*. **Альбини́змъ** м. состояніе альбиноса. **Альбо́мъ, а́льбумъ** м. лат. бѣлая книга, въ которую друзья и знакомые пишутъ и рисуютъ на память; ‖ памятная книжка; ‖ книга для путевыхъ замѣтокъ, записокъ и рисунковъ; ‖ памятная книжка именъ, наприм. *альбомъ университетскій*; ‖ сборникъ рисунковъ, картинъ на бумагѣ, извѣстныхъ художниковъ. **Альбо́мные** *стишки*, пошловатые. **Альбо́мщикъ** м. — **щица** ж. любитель альбомовъ и ихъ стишковъ.

Алько́въ м. фриц. большая ниша, углубленіе въ стѣнѣ, напр. для кровати; уступъ, заломъ, пазуха. **Алько́вныя** *украшенія*.

Альмана́хъ м. общее въ Европѣ, арабс. календарь, мѣсяцесловъ; ‖ ежегодникъ, пого́дникъ, полѣтникъ, бѣлрс. и малрс. ро́чникъ; погодно выходящій сборникъ какихъ либо свѣденій, сочиненій. **Альмана́чный** *издатель*, **альмана́чникъ**, какъ называютъ впрочемъ и составителя и любителя альманаховъ.

А́льникъ? м. *арх.* (алый?) родъ женск. головнаго убора, повойникъ.

Ально см. *аже*.

Альпа́ри ср. нескл. итал. торг. вровень, въ уровень, гладко, ровно; безъ прибавки, безъ наддачи, придачи; ухо-на-ухо; такъ и такъ.

Альтъ м. итал. голосъ между дискантомъ и теноромъ; низкій женскій голосъ; ‖ родъ скрыпки, вторы, **альто́вка** ж.; она поболѣе скрыпки, съ убавкой топкой струны и съ прибавкою баска́. **Альто́вый** *ключъ*, нотный, между дискантовымъ и басовымъ. **Альти́стый** *голосъ*, низкій, близкій къ альту. **Альти́стъ** м. — **тка** ж. кто поетъ или играетъ альта́.

Альфре́ско, фре́ско ср. нескл. итал. стѣнная живопись водяными красками, по сырой, подготовленой для этого обмазкѣ (штукатуркѣ); нынѣ вообще зовутъ такъ хорошую стѣнную живопись и употреб. мн. *фрески*, которое склоняютъ.

А́льчикъ м. *арх.* игорная говяжья надкопытная кость, ко́зна, ко́занъ, бабка, костыга, шлякъ, лодыга, ба́ска; латынс. Talus.

Алѣть см. *алый*.

Алювіа́льный, въ геологіи: примытый водою, примывной, намывной, наносный, осадочный; къ наносу, осадку, относящійся.

Алюми́ній, алю́мній м. хим. щелочной металъ глиній, основа глинозема, глины; также, какъ основа *ржавчины*, желѣзо; а *яри* — мѣдь. **Алюмини́тъ** м. ископаемое, похожее на квасцы, водный сѣрнокислый глиноземъ. **Алюни́тъ** м. ископаемое весьма близкое къ квасцамъ.

Алю́ръ м. фрн. образъ хо́да или бѣга лошади, бѣжь, побѣжка. Казаки говорятъ: *бѣжать на конѣ; какою бѣжью онъ побѣжалъ;* охотники и барышники: *какою побѣжкою ходитъ лошадь*, т. е. по природѣ своей. Побѣжка бываетъ: *ступа́*, ногапо́ногу; *шагъ*, равный шагу человѣка; *хода́*, крупный шагъ, шаги́стый, съ на́рысью зада; *на́рысь, грунца́, рысца́, хлынца́, притру́ска* или мелкая, малая рысь; *грунь, хлынь, рысь*,

побѣжка съ выкидкою ногъ накрестъ: легкая, малая; большая, крупная, частая, машистая; *и́ноходь*, когда обѣ ноги одного бока выкидываются разомъ; *перевалъ*, *перебой*, *втриноги́*, ни рысь, ни иноходь, со сбоемъ сподрядъ; *тро́потъ*, *цыганская*, мелкій перебой, сбивчатая на́рысь, отъ насильственной наѣздки, самая шибкая хода; *на́меть*, *курцгалопъ*, *зайчикомъ*, *го́помъ*, *дыбки́*, обѣ переднія ноги вздымаются почти разомъ, прыжкомъ, но конь едва подвигается съ мѣста; *меть*, *галопъ*, *полная меть*, тоже, но помашистѣе; *скачь*, *вскачь*, *скокомъ*, *карьеръ*, *маршма́ршъ* воен. тоже, но безъ дыбковъ, а съ растяжкою; *слань*, *сте́лька*, *растяжка*, во весь духъ, во всѣ лопатки. Ѣзда *траверсомъ*, бокомъ, бочкомъ.

Алю́сникъ м.—**ница** ж. **алю́съ** м. **алю́са** об. *сиб.* лясникъ, ловкій краснобай; любезникъ, волокита; угодникъ, льстецъ и попрошайка, елоза. **Алю́сить** или—**ся**, **алю́сничать** *сиб.* льстить и угодничать, увиваться, изъ корыстныхъ видовъ.

Аля́, *на Дону*: окрикъ на овецъ; *орл.* тоже́, на свиней.

Аля́кишъ м. *твр. нен.* недопеченый хлѣбъ, полусырой, съ закаломъ; мякишъ; комъ тѣста. **Аля́мошки** ж. *мн. кстр.* родъ пироговъ.

Алякъ см. *алакъ*.

Аля́нчикъ? м. *нен.* столбнякъ, беспамятство, дурь. *Знать на него алянчикъ нашелъ.*

Аля́поватый, оля́поватый (облѣпи́ть?), несуразный, неуклюжій; грубоватой отдѣлки, топорной работы; — **тость** ж. свойство, качество по знач. прлгт. *Аляповатъ парень, да у рукъ дѣло.*

Амазо́нка ж. наѣздница; ‖ долгое, широкое женское платье, обычно суконное, для верховой ѣзды. **Амазо́нскій-камень**, зеленый полевой шпатъ.

Амальга́ма ж. хим. спускъ, соединеніе, сплавъ другихъ металовъ со ртутью, сорту́чка. *Серебряная* сортучка находится, въ видѣ руды; *золотую* дѣлаютъ, для позолоты черезъ огонь. **Амальга́мный**, сортучковой, спусковой. **Амальгами́ческое** *золото*, *серебро*, спущенное со ртутью. **Амальгами́ровать** что, съ чѣмъ, спускать со ртутью, сортучивать. **Амальгамиро́вка**, **амальгама́ція** ж. дѣйст. по гл.; ‖ самая сортучка; ‖ добыча золота и серебра, изъ рудъ, посредствомъ спуска со ртутью, которую послѣ отгоняютъ огнемъ.

Амана́тъ м. заложникъ; человѣкъ взятый въ залогъ, въ обезпеченіе чего, вѣрности племени или народа, подданства покореныхъ и пр. Казаки говорятъ: *аманатчикъ*. **Амана́товъ**, ему принадлежащій,—**тскій**, къ нимъ относящійся.

Ама́нъ м. въ областяхъ пограничныхъ съ Турціею, съ Азіею: пардонъ, помилованіе, пощада; сдаюсь, помилуй, пощади. *Кто кричитъ аманъ, кто атланъ*, бестолочь: кто сдавайся, кто на́ конь. *Аманъ и пардонъ уважай*, солд. *На аманъ, на пардонъ, у рускаго и сло́ва нѣтъ.*

Амара́нтъ м. раст. Amaranthus, краса, красота, бархатникъ, бархатка, пѣтушій-гребень. **Амара́нтовый** *цвѣтъ*, ранжевый, жарко́й. A. paniculatus, щирецъ, красная-трава; A. retroflexus, щерица, тчерица, сорочки, подсвекольникъ.

Амате́ръ м. франц. любитель, знатокъ, охотникъ до чего; занимающійся чѣмъ не по званію, а по призванію, любви, охотѣ, наклонности. Говор. о художествахъ, особ. о музыкѣ.

А́мба ж. лат. двойня, двойчатка, двое́чка, двою́ха, дво́ица; ‖ выходъ двухъ нумеровъ кряду, въ лото или въ лотерею; ‖ два выигрыша сряду, или рядкомъ на картѣ.

Амба́льный см. *амба́ръ*.

Амба́рго ср. нескл. исп. задержаніе торговыхъ судовъ или товаровъ въ гавани; запрещеніе, запретъ, задержка судна, въ воен. время.

Амбарка́ція ж. франц. посадка на суда войскъ и погрузка воинскихъ принадлежностей.

Амба́ръ, анба́ръ м. строеніе для складки зерноваго хлѣба, муки́, а иногда и другихъ товаровъ. *Амба́рецъ*, *амба́рчикъ*, *амбаро́къ* м. *амба́ринка*, *амбару́шка* ж. умал. *амба́ришка* м. укор. *амба́рище* м. увел. *Мужъ въ банѣ, а жена въ амбарѣ — уговориться не могутъ. У него въ амбарѣ и мыши перевелись. Наготы, босоты, изувѣшаны шесты; холоду, голоду, анбары полны. Не замѣсишь густо, какъ въ анбарѣ пусто. Есть въ анбарѣ, будетъ и въ карманѣ* (и наоборотъ). *Каково въ анбарѣ, таково и въ карманѣ. Нѣтъ въ карманѣ, да есть въ анбарѣ. Ключи въ карманѣ, а амбаръ сгорѣлъ. Прогнали Варвару изъ чужаго анбару.* **Амбари́ще** ср. мѣсто исподъ сломанаго или погорѣлаго амбара. (*) **Амба́рный**, къ нему принадл. или относящ.; въ видѣ сщ. смотритель, содержатель амбара. **Амба́рщикъ** м. промышляющій отдачею амбаровъ внаймы. **Амба́рникъ** м. мелкій лѣсъ, двух-и трех-вершковый, годный только на холодныя (холостыя) строенія. **Анба́рница** ж. амбарная кошка. **Амба́рное** ср. **амба́рщина** ж. бывшая пошлина съ амбаровъ; ‖ нынѣ плата за наемъ ихъ, на торгахъ и пристаняхъ. **Амба́льный** *астрх.* дрягиль, рабочій, таскающій товары на суда и обратно въ амбары; **амба́льныя** *деньги*, плата рабочимъ, за нагрузку и выгрузку.

Амби́ція ж. франц. чувство чести, благородства; самолюбіе, спесь, чванство; требованіе внѣшнихъ знаковъ уваженія, почета. *Онъ при амбиціи*, шуточно, при шпагѣ. **Амбиціо́нный**, себялюбивый, тщеславный, жадный до почестей, похвалъ, поощреній наградами и отличіями.

Амбліо́нія ж. греч. врчб. короткое, туманное и плохое зрѣніе; непомѣрная близорукость и слабость зрѣнія.

А́мбра ж. благовонное вещество, находимое комьями по взморью, какъ полагаютъ, изъ кишекъ китовъ (кашелотовъ). *Черная амбра*, въ торговлѣ, гага́тъ, черный янтарь. **А́мбровый** *запахъ* обнаруживается только при куреніи ею.

Амбразу́ра ж. франц. воен. прорѣзъ, раструбомъ наружу, въ земляномъ валу, или ‖ крытый проемъ въ стѣнѣ укрѣпленія, для стрѣльбы изъ орудій; бойница или бой. ‖ Проемъ окна́ въ домѣ. **Амбразу́рныя** *щеки*, бока; *подошва*, исподъ. *Амбразу́рная пальба* или *черезъ бой*, противуполагается *пальбѣ черезъ банкъ*, т. е. безъ амбразуръ, черезъ верхъ (крону) бруствера.

Амбро́зія, амвро́сія ж. греч. баснословная пища боговъ; говор. о вкусной яствѣ. ‖ Родовое названіе пахучихъ растеній Ambrosia.

Амбушу́ръ м. франц. **а̃нзацъ** м. нѣм. въ духовой музыкѣ: способъ приставки снаряда къ губамъ, дѣйствіе при семъ губами; приставка, охватъ; ‖ та часть снаряда, которая берется въ ротъ или приставляется къ нему; наса́дъ, насадка, губникъ, пи́щикъ.

Амво́нъ м. греч. возвышенное или поднятое мѣсто, для проповѣдника, сказателя речи; ‖ въ Правосл. церкви, мѣсто передъ иконостасомъ, гдѣ читаются ектеніи, Евангеліе, проповѣди; бываетъ, для проповѣдей, и особый амвонъ, среди трапезы; ‖ возвышеніе среди церкви, для облаченія архіерея. **Амво́нныя** *ступени*.

Амети́стъ м. камень кварцевой (кремневой) породы, окрашенный природою горный хрусталь, синеалаго (фіолетоваго) цвѣта разныхъ оттѣнковъ. **Амети́стовыя** *серги*; —*приискъ*.

Амигдали́тъ м. миндальный камень, миндалевикъ; горная порода огненнаго образованія, съ долговатыми ячейками, въ коихъ

(*) Лучше бы писать *амба́рища*, увел. муж. р., а пустырь исподъ амбара: *амбари́ще* ср. р.; также: *городи́ща* м. большой городъ; *городи́ще* ср. развалины; *огни́ща*, большой огонь; *огни́ще*, мѣсто бывшаго огня; *пожа́рища* м. большой пожаръ; *пожари́ще*, остатки послѣ пожара, погорѣлое мѣсто и пр.

заключена другая порода. **Амигдали́нъ** м. хим. алкалоидъ, растительная ядовитая щелочь, изъ горькаго миндалю.

Аминекъ? м. растеніе Bupleurum, заячья капуста, боярская спить.

Ами́нь нар. *церк.* истинно, воистину, подлинно, вѣрно и крѣпко. Народъ обратилъ *аминь* въ существит., разумѣя либо молитву, либо конецъ дѣла. *Аминь, аминь, разсыпься*, говор. нечистой силѣ. *Аминь человѣка спасаетъ. Ами́немъ великія дѣла́ вершатъ. Ами́нь дѣло вершитъ. Аминь письмомъ не великъ, да дѣло вершитъ. Одно слово—аминь, а святыя дѣла́ вершитъ. Сколько ни пѣть, а аминемъ вершить. Аминемъ квашни не замѣсишь: молитву твори, да муку́ клади. Аминемъ дѣла не вершить*, т. е. одними словами, обѣщаніями. *Аминь тому дѣлу; Всему дѣлу аминь*, конецъ. *Знаетъ аминь и татаринъ*, въ молитвахъ. *Не скажешь аминь, такъ и выпить не дадимъ*, безъ молитвы. *Аминь, аминь—а головой въ овинъ*, распутный хвижа. *Отъ аминя не прибудетъ. Ами́немъ бѣса не избудешь. Подъ аминь пришелъ*, подъ конецъ дѣла. *Задать кому аминь*, порѣшить, уничтожить. *Разсы́пался, будто кладъ отъ аминя*, вещь въ глазахъ пропала. *Молись да крестись: тутъ тебѣ и аминь. Есть ли кому аминь отдать*, есть ли кто въ избѣ, раскольн. *Аминь, да не ходи одинъ*, строгій запретъ, наказъ.

Аміа́къ, амоніакъ м. летучая щелочь, нашатырная щелочь, состоящая изъ азота и водорода; извѣстна, какъ составная часть нашатыря и спирта его. **Аміаковый, —а́чный**, нашатырный.

Аміантъ м. мягкій, волокнистый камень жироземной (тальковой) породы, видъ асбеста, горнаго или каменнаго льну.

Амнистія греч. всепрощеніе, общее прощеніе, помилованіе виновныхъ, особ. политическихъ, послѣ войны, возмущенія и пр.

Амони́тъ м. **Амоновъ-рогъ**, окаменѣлая допотопная раковина, похожая на бараній рогъ. **Амони́товые** *обломки*.

Амплифика́ція ж. лат. риторич. фигура: многоречіе, многословіе, велеречіе, расширеніе; повтореніе одного и того же, разными словами и оборотами, для усиленія убѣжденія.

Амплуа́ ср. нескл. фрнц. мѣсто, занимаемое актеромъ, по роду игры его; мѣсто, должность, званіе. *Онъ принятъ въ театръ, на званіе героевъ, стариковъ.*

Амприкъ? м. *сиб.* растеніе Arctostaphylos alpina, видъ толокнянки.

Ампута́ція ж. лат. отъятіе, отъемъ, отсѣченіе члена, части тѣла. **Ампутаціо́нный** *ножъ*.

Амуле́тъ м. и **амуле́тка** ж. талисманъ; оба слова искаж. арабскія; привѣска, ладонка; охрана отъ порчи, охранное зелье, о́берегъ, зачуръ; приворотный и отворотный корень; заговорное, наговорное зелье, корень и пр.

Амуни́ція ж. муниція фрнц. все что составляетъ одежду и вооруженіе воина; въ тѣсномъ смыслѣ: принадлежности, кромѣ одежды и оружія: перевязь, киверъ, каска, ранецъ, сума, подсумокъ и пр. *Кислая муни́ція*, дразнятъ гарнизонныхъ. *Бесрочную мунички побѣлить* солд. помыться въ банѣ. **Амуниціо́нный, муни́чный**, къ муниціи относящійся; **амуни́чникъ** м. помѣщеніе для склада ея.

Аму́ры м. мн. фрнц. милова́нье, волокитство, любовныя дѣлишки, шашни. **Аму́риться**, волочиться, влюбляться, любовничать.

Амфи́бія ж. греч. двужи́лое или земноводное животное, гадъ; ихъ четыре отдѣла: лягушки, черепахи, ящерицы и змѣи. **Амфибіоло́гія** ж. часть зоологіи, наука о гадахъ. **Амфибо́ль** м. ископаемое, близкое къ аміанту, состоитъ изъ кремнекислыхъ извести и горькозема. **Амфибрахій** м. стихотворная стопа, изъ двухъ краткихъ и одного долгаго слога посреди ихъ: ◡—◡ напр. *доли́на, годи́на, поко́йно*. **Амфибрахи́ческіе** *стихи*. **Амфило́гія** ж. двусмысленость, отъ неправильной растановки речи. **Амфитеа́тръ** м. мѣсто окруженное сидѣньями, по ступенямъ или уступамъ, для свободнаго виду на зрѣлище. **Амфитеатра́льное** *устройство*, ступенчатое.

А́мфора ж. греч. остроконечный книзу глиняный кувшинъ, кубышка; ихъ находятъ въ древнихъ гробницахъ.

Амъ, хамъ, *болѣе шуточ. дѣтск.* укушу, съѣмъ, вотъ я тебя съѣмъ. **А́мкать** кого, съѣсть, кусать, укусить; **а́мка, га́мка** ж. *юж. дѣтс.* нава́ка, собака, песъ.

Анаго́дни, анады́сь, анамня́сь, анаме́дни, правильнѣе *онагодни*; см. *намедни* и *аланда́сь*.

Анагра́ма ж. греч. игра буквами, задача образованія изъ однѣхъ и тѣхъ же буквъ различныхъ словъ, напр. *ромъ* и *моръ; врать* и *рвать*. *Либо дупеля, либо пуделя*; пудель, промахъ. ‖ Рукоприкладный знакъ, сокращенная подпись мастера, художника; тамга. **Анаграмати́чный, —ческій**, къ нея относящійся.

Анако́нда ж. огромная бразильская змѣя, водяной удавъ.

Анакреонти́ческій, писанный въ подражаніе греческому любовному поэту Анакреону.

Анала́въ м. греч. *церк.* парама́ндъ, платъ, носимый монахами на персяхъ съ изображеніемъ креста (осмиконечнаго, съ подножіемъ), орудій страстей Господнихъ, адамовою головою и пр.

Ана́лизъ м. греч. разборъ, раздробка, разрѣшеніе, разложеніе цѣлаго на составныя части его; общій выводъ изъ частныхъ заключеній; противоп. *синтезъ, синтети́ческій способъ, переходъ отъ общаго къ частностямъ*. ‖ хим. разложеніе вещества на стихіи, на начала его; ‖ матем. ученіе о величинахъ всѣхъ родовъ. **Анализи́ровать** что, разлагать, разбирать цѣлое на начала, основы, стихіи, на составныя части его. **Анализи́рованіе** ср. ок. **анализиро́вка** ж. об. дѣйст. по гл. **Анали́тика** ж. въ логикѣ: разборъ, способъ рѣшенія вопроса отъ слѣдствій къ началамъ, отъ дѣйствія или явленій къ причинамъ; ‖ въ матем. приложеніе алгебры (буквосчисленія) къ геометріи, рѣшеніе геометрическихъ задачъ безъ чертежей, однимъ счисленіемъ. **Аналити́ческій, —тичный**, относящійся къ анализу или къ аналитикѣ. **Анали́стъ, анали́тикъ** м. логикъ или математикъ, въ показанномъ значеніи.

Анало́гій м. греч. *церк.* налой, высокій столикъ отко́сомъ, съ наклонною столешницею, для чтенія стоя, для положенія св. иконы и пр.

Анало́гія ж. греч. сходство, подобіе, близость; соотношеніе двухъ сходныхъ предметовъ; выводы изъ сравнительныхъ заключеній. **Аналоги́чный, —ческій** *способъ заключеній*, по подобію.

Анамне́стика ж. врчб. ученіе о причинахъ и поводахъ болѣзни, обо всемъ, что ей предшествовало и могло быть съ нею въ связи.

Анаморфоза ж. греч. безобразная, но правильно искаженная картина, принимающая въ граненомъ или гнутомъ зеркалѣ свой видъ; безобра́за.

Анана́съ м. америк. растеніе и плодъ Ananassa sativa, пріуроченное у насъ въ теплицахъ. *Этотъ ананасъ не про васъ*, вм. *этотъ квасъ. Свинымъ (гнилымъ) рыломъ ананасы нюхаетъ*. **Анана́сное** *варенье, мороженое*. **Анана́совый** *цвѣтъ, за́пахъ*. **Анана́сная, анана́сница** ж. **анана́сникъ** м. заведеніе, теплица для разводки этого лакомства. ‖ *Онъ сластоѣжка, анана́сникъ*; любитель анана́совъ.

Ана́нья об. *нов.* ла́са, лиса́, угодливый и ласковый человѣкъ. *Въ людяхъ Ананья, а дома каналья.*

Анапестъ м. греч. стихотворная стопа, изъ двухъ короткихъ и третьяго долгаго слоговъ: ◡◡—*матеро́й, говорли́въ, одурѣлъ*. **Анапе́стовый, —ти́ческій** *стихъ*. **Анапестоямби́ческій**, составленный изъ смѣси анапестовъ и ямбовъ.

Ана́рхія ж. греч. отсутствіе въ государствѣ или общинѣ главы,

устроеннаго правленія, силы, порядка; безвластіе, безначаліе, многобоярщина, семибоярщина. **Анархи́ческій**, —**хи́чный** къ анархіи относящійся. **Анархи́стъ** м. — **тка** ж. заступникъ, покровитель, любитель безначалія, смутъ, крамолъ.

Анастасіи-овечницы, Аврамія-овчара́, въ народѣ, день 29 Октб.

Анастомо́за ж. греч. анатом. побочная кровеная жила, отводная жила, соединеніе двухъ жилъ общимъ отжилкомъ, встрѣча и соединеніе вѣтвей отъ двухъ жилъ.

Анато́мія ж. греч. наука о составѣ и строеніи орудныхъ тѣлъ; *біото́мія*, о строеніи тѣла человѣка; *зоото́мія*—животныхъ; *фитото́мія* —растеній; тѣлословіе. Она служитъ основаніемъ *физіологіи*, наукѣ о жизни. *Анатомію животную* дѣлятъ на *остеологію*, ученіе о костяхъ; *міологію*, о мышцахъ; *ангіологію*, о сосудахъ; *спланхнологію*, о утробѣ, черéвахъ; *аденологію*, о железахъ. **Анато́мный**, —**ми́чный**, —**ми́ческій**, тѣлословный, къ анатоміи относящійся. **Анато́мъ**, —**микъ** м. ученый, занимающійся этою наукою. **Анато́мить**, —**ми́ровать** что, вскрывать и разнимать мертвыя тѣла́, съ научною цѣлью. **Анато́мленіе**, — **ми́рованіе** ср. **анатомиро́вка** ж. об. дѣйст. по знач. гл.

Анахоре́тъ м.—**тка** ж. греч. пустынножитель, пустынникъ, отшельникъ, скитникъ. **Анахоре́тная**, —**тская** *жизнь*.

Анахрони́смъ м. греч. погрѣшность, отъ соединенія не современныхъ событій; ошибка въ лѣтосчисленіи, въ порядкѣ событій или въ обстановкѣ ихъ; несовреме́нность, обчетъ, невсу́порица.

Ана́ѳема ж. греч. церковное проклятіе, отлученіе отъ церкви, отверженіе обществомъ вѣрующихъ; ‖ об. брань, проклятіе; **Ана́ѳемствовать** кого, предавать анаѳемѣ; **Ана́ѳемить**, ругать, проклинать, желать зла и гибели. **Ана́ѳемщикъ** м. —**щица** ж. ругатель, проклинатель, сквернословъ.

Анбаръ м. амба́ръ.

Анвело́на ж. фриц. воен. наружный валъ, передовой раскатъ крѣпости, для защиты отъ прямыхъ, прицѣльныхъ (не навѣсныхъ) выстрѣловъ; обносъ, окопъ.

Ангажировать *даму* фриц. пригласить для танца, пляски; просить, предложить; —**ся**, быть приглашаему; ‖ дать согласіе на пляску съ кѣмъ; **ангажированіе** ср. дл. **ангажиро́вка** ж. об. дѣйст. по гл.

Анга́рка ж. *во-сиб.* рѣчное суденышко, подымающее до 80 пудовъ.

А́нгелъ м. существо духовное, одаренное разумомъ и волею. *Ангелъ Велика Совѣта*, Спаситель. *Ангелъ хранитель*, приставленный Господомъ къ человѣку, для охраны его. *Ангелъ свѣта*, благой, добрый; *ангелъ тмы*, аггелъ, злой духъ. *Чей либо ангелъ*, Святой, коего имя кто носитъ; *день ангела*, именины. По злоупотребленію, *ангеломъ* и *ангеломъ во плоти́* называютъ, не только человѣка кроткаго, благаго житія, но и вообще, кого любятъ, ласкаютъ, кому льстятъ. Въ этомъ знач. слышимъ: *ангело́чекъ*, *а́нгельчикъ*, *а́нгелушка*, *ангеле́нокъ*,—*ночекъ* и пр. *Ангелъ помогаетъ, а бѣсъ подстрекаетъ. Ангелъ встрѣчу*, привѣтъ на пути. *Ангелъ за трапезу*, привѣтъ за столомъ, какъ: хлѣбсоль. *Доброму дѣлу и ангелы небесные радуются. Гдѣ просто, тамъ ангеловъ со-сто; а гдѣ хитро, тамъ ни одного. Хоть со ангелы ликуй, только насъ минуй*, дай Богъ тебѣ быть полковникомъ, да не въ нашемъ полку. *Ангелъ за душою усопшаго полетѣлъ*, повѣрье о маньякахъ, падающихъ звѣздахъ. *Человѣкъ —не ангелъ (не Богъ)*; *Нельзя быть ангеломъ*, оправданіе; отвѣтъ: *да не надо быть и діаволомъ. Въ людяхъ, ангелъ; а дома—чортъ (бѣсъ). Тихій ангелъ пролетѣлъ*, всѣ вдругъ замолчали. *Его ангелъ Хранитель спасъ, уберегъ. Окрестъ боящихся Бога, ангелъ Господень ополчается.* **А́нгеловъ** *о́бликъ. Она скончалась съ* **ангельскою** *улыбкою. Ангельскою кротостію, да тростію по́-кости*, злой ханжа. *Ангельски каемся, да не ангельски согрѣшаемъ.* **Ангелобра́зный**, -**видный**, -**му́дрый**, -**пра́вный** и пр. понятны по себѣ. **Ангельскій-образъ**, монашество; **великій** — ,схима. **Ангельствовать**, монашествовать, схимничать. **Анге́лика**, самое рослое у насъ бурьянное растеніе, изъ сем. зонтичныхъ; купырь, дягиль; Angelica Archangelica, дягиль аптечный, вонючій, дудочникъ, пушка, подрянка?, кукотина?; A montana, почка-полевая, коровки; A. sylvestris, коровникъ, коровки, купырь или дягиль красный, спить, блекотъ?, штотунъ?, стотонъ?

Ангидри́тъ м. ископаемое близкое къ гипсу: безводная сѣрнокислая известь, идущая въ дѣло замѣсть мрамора.

Анги́на ж. врчб. воспаленіе горла, зѣва, вообще жаба, разн. видовъ.

Анги́чъ м. водящаяся у восточн. береговъ Сибири утка Anas glacialis, морянка; ее назыв. также аулыкъ, аулякъ, сапка, саутка (A. hiemalis); два вида эти очень схожи.

Ангіоло́гія ж. часть анатоміи: наука о сосудахъ въ тѣлѣ, особ. о кровеныхъ (боевыхъ и обратныхъ), пасочныхъ и млечныхъ.

Англизи́ровать *лошадь*, окорнать хвостъ, по англійски, подрѣзавъ сухія жилы съ исподу рѣпицы, чтобы она поднялась; куцохво́стить; —**ся**, быть англизируему. **Англизированіе** ср. **англизиро́вка** ж. дѣйст. по знач. гл., куцохво́щенье. **Англизиро́вщикъ** м. мастеръ этого дѣла. **Англича́нить** или —**ся**, подражать въ быту или въ пріемахъ англичанамъ. **Англома́нія** ж. пристрастіе къ Англіи и къ англичанамъ, къ языку и быту ихъ. **Англома́нъ** м. — **манка** ж. страстный приверженецъ всего англійскаго. **Англици́змъ** м. англійскій складъ, оборотъ речи, напр. *Это хорошо для ничего; каждый человѣкъ ничего не знаетъ.* **Англійская-соль**, горькая-соль, эпсомская, зедлицкая; сѣрнокислый горькоземъ (магнезія), слабительное. —**земля**, бурая краска, умбра, окрашенная желѣзомъ тонкая глина; —**болѣзнь**, Rachitis, золотуха поразившая кости, съ измѣненіемъ состава и вида ихъ; искривленіе костей; —**рожо́къ**, духовое музыкальное орудіе, схожее съ гобоемъ.

А́нда, **а́нно**, инно см. *а́жно*.

Анда́нте ср. неспл. итал. муз. средній и ровный размѣръ въ музыкѣ, между рѣдкимъ и частымъ, медленнымъ и быстрымъ, между *адажіо и алегро*. **Андантино**, еще умѣреннѣе, медленнѣе чѣмъ *анданте*.

Андара́къ, **а́ндракъ** м. *смл.* шерстяная полосатая юбка крестьянокъ, родъ поневы.

Андре́цъ м. (*одръ*, *оде́ръ* т. е. ложе? или *андро́ны*, жерди?) *кстр. вят.* одноколка съ во́локами (жердями, кои сзади тащатся), для таски сноповъ, сѣна; сноповозка, одрецъ, одрецы. ‖ *Арх.* пелевня, половня, мякинница? ‖ **Андрецы́**, одрецы *влд.* дровни. **Андро́нъ** м. сово́къ, плица, черпакъ, напр. на свеклосахарныхъ заводахъ. *Подпускать андро́на* *ряз.* врать, лгать, хвастать. *Андро́ны ѣдутъ* *тул.* говорится, коли кто некстати важничаетъ и дуется. *Андро́ны толстогубые*, тоже. ‖ *Въ кмч.* *андроны*, ожоги, двѣ палки, замѣсть кочерги и щипцовъ, для уходу за очагомъ въ юртѣ, кибиткѣ; ими выносятся головни, когда юрта кутается.

Андре́я-нали́вы, въ народѣ, день 4 Іюля. *Озими въ наливѣ, греча на всходѣ. Овесъ въ кафтанѣ, а на гречѣ и сорочки нѣтъ. Озими доходятъ наливомъ, овесъ до половины доросъ.* **Андрея-осенняго**, день 30 Нояб. наслушиваютъ въ ночи воду: *шумная вода къ стужамъ, мятелямъ.* **Андреева-трава́**, растеніе Veronica spicata.

Андроги́нъ м. греч. гермафродитъ; человѣкъ уродливаго образованія, ни того, ни другаго полу; двуполый, двуснастный,

двусбруйный, обуполый, межеумокъ; распѣту́шье, курей; женовидный мущина, назыв. дѣвуня, дѣвуля, раздѣвулье, бабе́ня, бабуля, баба́тя, а женатый, бабья́къ; мужевидная женщина: мужланъ, мужланка, мужла́тка, бороду́ля (если бородата), размужи́чье.

Андромеда ж. сѣврн. раст. Andromeda, бесплодница, тундрица, богульникъ?, пьяная-трава, болотникъ, подбѣлъ. ‖ Назв. созвѣздія.

Андыльщина? ж. *якут.* любовная пѣсня.

Ане́ва? ж. *арх.* (огнева?) яркая полоса неба, промежъ тучъ; признакъ вѣтра оттуда.

Анево́жъ, анего́жъ нар. *твр-ржв.* неужели, неужто, будтобы, можетъ ли быть.

Аневри́сма ж. греч. растяженіе, расширеніе въ одномъ мѣстѣ боевой жилы (артеріи); кровеная-блона; — **ти́чный**, — **ти́ческій**, къ ней относящійся.

Анекдо́тъ м. греч. короткій по содержанію и сжатый въ изложеніи расказъ, о замѣчательномъ или забавномъ случаѣ; байка, бау́тка.

Ане́мія ж. греч. врчб. бескровіе, малокровность, малокровіе; истощеніе, потеря крови.

Анемоме́тръ м. греч. вѣтромѣръ, снарядъ для измѣренія силы, скорости, а иногда и направленія вѣтра. **Анемоско́пъ** м. вѣтроуказатель, вѣтреница, вѣтру́шка. **Анемо́нъ** м. растеніе изъ семьи лютиковыхъ, Anemone; вѣтреница, подснѣжникъ, черное зелье, одномѣсячникъ, бѣлокъ (*бѣлокъ* также раст. Argemone и Erigeron), сонъ. A. Nemorosa, курослѣпъ, веснуха; A. ranunculoides, лютикъ, козелецъ; A. sylvestris, куриная-слѣпота, овечье-рунишко, бѣлый-прикрытъ.

Анестезія ж. греч. врчб. состояніе человѣка или животнаго, лишеннаго внѣшнихъ чувствъ, воспріимчивости, чувствительности, особ. чувства осязанія и боли; бесчувственность, бесчулость.

Анисъ м. растеніе, изъ сем. зонтичныхъ, Pimpinella Anisum и пряное сѣмя его; *Анисъ-полевой*, тминъ, гуньба, козловки, королекъ, Carum carvi. **Ани́сный** *запахъ*. **Ани́совая** *водка* или **Ани́совка** ж. *Анисовое яблоко*, порода не крупныхъ, но душистыхъ и крѣпкихъ, годныхъ впрокъ и въ мочку, яблоковъ. **Ани́тъ** м. зонтичное раст. Anethum graveolens, коперъ, укропъ. **Ани́тный**, — **товый**, къ нему относящійся.

Анисьи-желудочницы, въ народѣ, день 30 Декабря. Варятъ свиную требуху, гадаютъ о зимѣ, по черёвамъ, по печени и селезенкѣ.

Ани́тъ см. *анисъ*. **Анка** см. *анна*.

А́нкерокъ м. **а́нкеръ** голяд. боченокъ; сплюснутый боченокъ, по привозу заморскихъ винъ; мѣра не одна, около трехъ ведръ. **А́нкерковая** *мѣра*. **А́нкерочное** *вино*. **Акаре́нокъ** м. *мск-руз.* лохань, для мочки мяса, мытья посуды и пр.

Анкершто́къ м. морс. якорный брусъ, образующій крестъ съ цевьемъ (веретеномъ) якоря, поперекъ, противу направленія лапъ. Бываетъ только у двуланаго якоря. Брошеный якорь падаетъ на пятку, опрокидываясь затѣмъ лапами плашмя, а брусомъ стойкомъ; при напорѣ вѣтра или теченія на судно, штокъ приходитъ въ лежачее положеніе, одинъ изъ двухъ роговъ обращается кверху, другой книзу и лапа забираетъ.

А́нна-зимняя, въ народѣ, день 9 Декб. начало зимы *юж.* *Беременнымъ бабамъ постъ. Волки стадятся, а разбѣгаются на Крещенье, послѣ выстрѣловъ.* **Анна-лѣтняя**, день 25 Іюля, *припасаетъ утреники. Холодный утреникъ на Анну, къ морозной зимѣ.* **Аннушка** ж. у каменщ. общее названіе каріатидъ, подставочныхъ статуй. **А́нка** ж. *кстр.* птица галка, галица, клуша, Corvus monedula. **Анютины-гла́зки**, растеніе и цвѣтокъ Viola tricolor, фіалка, мотыльки, полуцвѣтъ, Иванъ-да-марья, братки, братъ-и-сестра, прикорная-трава, розопасль?, камчукъ, троецвѣтка, сороконе́дужная.

А́но, анно, анъ см. *а́же*.

Аномалія ж. греч. уклоненіе отъ обычнаго, несходство съ обыкновеннымъ, отступленіе, въ какомъ либо явленіи природы; изъятіе, исключеніе, уклоненіе, причуда, необычайность, странность. ‖ Астрим. Уголъ растоянія планеты отъ афелія или перигелія. **Анома́льный**, — **ли́ческій**, или **анорма́льный**, составляющій изъятіе, исключеніе, уклоненіе отъ правила, порядка.

Ано́нимъ м. греч. безыменный писатель, не назвавшійся сочинитель; безыменникъ, потайникъ м., безыме́нка, невѣдо́мка об. **Анони́мное** *письмо*, безыменное, безъ подписи.

Ано́ха м. простакъ, просты́ня, простофиля, недоу́мка. *Ой ты, Аноха-праведникъ. Время плохо: сталъ укащикомъ Аноха. Аноха Аноху да впрягъ въ соху.*

Анса́мбль м. фриц. худож. общность, совмѣстность, общее согласіе картины, музыки; взаимное соотвѣтствіе, стройная полнота.

Ансырь м. *стар.* вѣсъ, сперва въ $1\frac{1}{3}$ фунта, а потомъ въ 1 ф.

Антаблеме́нтъ м. зодчес. верхняя часть зданія, стѣнъ, съ украшеніями: карнизъ, фризъ и архитравъ; обвершка стѣны.

Антагони́смъ м. греч. сопротивленіе, супротивность, противоборство, противодѣйствіе; перетяга, противосиліе; сила, вызываемая противною ей силою. **Антагони́стъ** м. — **тка** ж. про́тивень, сопротивникъ, су́протень; соперникъ. Антихристу придумали греческое названіе *Антемос*, въ переводѣ: противникъ; буквы эти, сложенныя по церковному счету, даютъ роковое число 666.

А́нталъ м. боченокъ, анкерокъ венгерскаго вина въ 60 бутылокъ.

Анта́нка ж. (*нам.* Handhabe?) скобка, дужка у ружья, для погона.

Антаркти́чный, — **ческій** греч. супротивный арктическому, сѣверному; южный; говорится о полюсахъ и полушаріяхъ земли. **А́нтей, а́нтій** м. Антихристъ. **А́нтіева** *печать*, у раскольн. суевѣрное названіе щедринокъ на плечахъ, отъ охранной оспы. **Анте́ки** м. мн. жители подъ однимъ съ нами полуденникомъ, но въ разныхъ полушаріяхъ; антиподы, про́тивни; суточныя перемѣны у антековъ одинаковы, а годовыя, противоположны. ‖ Иные зовутъ такъ и жителей одного полушарія, подъ однимъ полуденникомъ, т. е. одной долготы, но разныхъ широтъ.

Антидо́ръ м. *црк.* благословенный хлѣбъ; большая просфора, раздаваемая частицами народу; изъ нея вынутъ *агнецъ*, для служенія.

Антидо́тъ м. греч. противоядіе, противотра́ва. **Антикри́тика** ж. возраженіе на критику, противуразборъ, протиразборъ, отвѣтъ, отпоръ. **Антикрити́чный**, — **ческій** протиразборный. **Антикри́тикъ** м. кто возражаетъ на разборъ, оцѣнку.

Анти́къ м. лат. старина, старинщина, древность, въ знач. вещи, особ. временъ греческихъ и римскихъ: древнее изваяніе, камея и пр. **Анти́ковый**, къ антику, ко древней вещи, относящійся; **анти́чный**, древній, особ. о предм. художественныхъ; — **ность** ж. древность вещи, какъ качество ея, принадлежность ея древнему Риму или Греціи. **Антиква́рій** м. изучающій и собирающій древности вообще, какія бъ ни были, стари́нарь, стари́нщикъ, древляни́нъ, дре́вникъ; **антикварный**, къ сему дѣлу относящійся. Въ *античномъ музеѣ* хранятся древнія работы художниковъ; въ *антикварномъ*, старина разнаго рода; послѣднему, кромѣ *древлехранилища*, прилично названіе: *древней палаты*, или просто *старины*, *старинщины*.

Антило́пъ м. или **а́нтило́па** ж. родовое или семейное названіе многихъ видовъ животнаго, съ оленьимъ станомъ и козьими рогами. Въ Европѣ живетъ только альпійская *ге́мза*, а въ нашихъ азіатскихъ степяхъ два вида *сайги*: *а́ккуйрукъ* и *кара́куйрукъ*: остальные виды въ Азіи и Африкѣ. Сайга отличается бѣлыми, сквозистыми рогами, которые китайцы умѣютъ пилить на листы (или раскатывать?) на фонарныя стекла.

Антими́нсъ м. греч. *црк.* вмѣстопрестольникъ; освященный платъ,

съ изображеніемъ положенія во гробъ Іисуса Христа; кладется на Престолъ церковный, при совершеніи Св. Евхаристіи. **Антимо́ній** м. или **антимо́нія** ж. сурьма, искон. Это особый металъ, находимый въ соляхъ и др. соединеніяхъ. **Антимо́нное** *вино*, рвотное, уптрб. въ аптекахъ; — **ніяльный**, — **нистый**, сурмяно́й, сурьмо́вый, сурми́стый. **Антипа́сха**, ж. недѣля по пасхѣ, недѣля Св. Ѳомы, Ѳомина недѣля, красная-горка. **Антипа́тъ** м. черный коралъ. **Антипа́тія** ж. противострастіе; природное отвращеніе, безотчетная не́любовь, не́нависть; противопол. *симпатія, сострастіе, сочувствіе, пристрастіе;* **Антипати́чный**, — **ческій**, ненавистный, противный; — **ность** ж. свойство, состояніе противнаго. **Антипо́дъ** м. житель на другомъ концѣ поперечника земнаго шара; про́тивень, супроти́вень; ‖ жители подъ однимъ полуденникомъ, въ разныхъ полушаріяхъ, антеки. Про́тивни, въ строгомъ смыслѣ, обращаютъ другъ ко другу подошвы ногъ.

Антипы-половода или **водопо́лья**, въ народѣ, день 11 апреля. *Антипа воду распустилъ. Коли на Антипу во́ды не вскрылись, то будетъ плохое лѣто. Антипа въ овражкѣ топитъ. На Антипу, подъ порогомъ бродъ, на улицѣ переправа.*

Антите́за ж. или **антите́зъ** м. греч. ритор. противоположность, противоположеніе, напр. *Былъ полковникъ — сталъ покойникъ. Великій человѣкъ, на малыя дѣла́.* **Антифлогисти́ческое** *леченіе*, противоспали́тельное. **Антифо́нъ** ж. *црк.* Краткій стихъ изъ псалмовъ, который поется сперва на одномъ клиросѣ, а затѣмъ повторяется на другомъ. **Анти́христъ** м. всякій противникъ Христу; въ народѣ, антій; собств. злой духъ, ратующій противъ истинъ и благъ. Онъ долженъ явиться предъ скончаніемъ міра (вѣка) и открыто совращать благочестивыхъ. *Прививная оспа Антіева печать*, раск. *Гражданская грамота отъ антихриста*, раск. *Клеймо на мѣрѣ и вѣсахъ, печать* **Анти́христова**, раск. *Печать на паспортахъ, клеймо Антихриста*, раск. *Перепись народная отъ Антихриста, для взыманія дани съ живыхъ и съ мертвыхъ*, раск. *У Антихриста дышловая колесница*, почему объ одной оглоблѣ ѣздить грѣхъ; раск.

Антицина́ція ж. лат. обгонъ, перегонъ; раннее, преждевременное дѣйствіе; дѣло до поры, переды. ‖ Астрн. Видимое, мнимое поступательное движеніе звѣздъ.

Античный см. *Антикъ*.

Антоло́гія ж. греч. цвѣтникъ; сборникъ мелкихъ образцовыхъ статеекъ или стихотвореній; — **ги́чный**, — **ги́ческій**, къ этому роду поэзіи принадлежащій, относящійся.

Анто́новъ-ого́нь, врачеб. гангрена, помертвѣніе члена или части тѣла, которая отдѣляется, какъ неживое, и отпадаетъ. **Анто́новское яблоко**, красноглазовское, духово, восковое; большое, поменьше *апорта*, желтое, немного мучнистое, похожее на *харламовское;* прочно только въ мочкѣ.

А́нтраксъ м. греч. злой вередъ, карбункулъ, злая болячка; ‖ дорогой камень карбункулъ или *анѳраксъ*, въ древности, долженъ быть яхонтъ (лалъ, рубинъ) или пиропъ (вениса, гранатъ). **Антракони́тъ** м. углистый, черный известнякъ. **Антраци́тъ** м. порода каменнаго угля; горитъ безъ пламени и дыму, но требуетъ сильнаго поддувала; это нашъ донской каменный уголь. **Антраци́тный** *запахъ*. **Антраци́товое** *топливо*.

Антра́ктъ м. фрнц. промеждѣйствіе, междудѣйствіе, междѣйствіе, межутокъ, меженица. **Антрепрене́ръ** м. — **ка** ж. предпріятель, предпріятчикъ, предпріимщикъ, предприниматель; содержатель, устроитель, хозяинъ, основатель, заводитель, заво́дчикъ (дѣла), голова промысла, коноводъ. **Антресо́ль** ж. **антресо́ли** мн. верхній полуярусъ въ домѣ, покои отдѣленные въ вышину отъ заднихъ комнатъ, тогда какъ переднія остаются во всю вышину; ‖ полати съ перилами, полусвѣтелка. **Антресо́льный** *ярусъ*, полуярусъ. **Антреша́**, антраша́, антрша́ ср. нескл. въ пляскѣ: прыжокъ вверхъ, съ перевоемъ ногъ, подскокъ.

Антраци́тъ см. *антраксъ*.

Антре́ ср. фрнц. входъ, вступленіе; ‖ первое блюдо за столомъ, передъ горячимъ; холодное.

Антрепрене́ръ, **антресоль** и пр. см. *антра́ктъ*.

Антре́тный морс. о растояніи: гадательный, глазомѣрный, на глазъ.

Антрополо́гія ж. греч. наука о человѣкѣ; человѣковѣденіе; ученіе о человѣкѣ, какъ о животномъ и о духѣ; по плоти человѣка, это *анатомія* и *физіологія;* по духу его, *психологія*, наука о тѣлѣ и о духѣ, душѣ. — **ги́ческій**, — **ги́чный**, къ сему относящійся. **Антрополо́гъ** м. свѣдущій въ наукѣ этой, болѣе въ знач. психологъ, душесловъ. **Антропото́мія** ж. біотомія, анатомія человѣка, ученіе о строеніи тѣла его. **Антропоморфи́смъ** м. очеловѣченіе, олицетвореніе; приданіе вымышленному божеству человѣческаго образа, изображеніе боговъ въ видѣ людей; **Антропоморфи́ческіе** *вымыслы древнихъ*. **Антропофа́гъ** м. людоѣдъ, человѣкоядецъ.

Анфила́да ж. фрнц. рядъ, порядокъ, прямое, продольное направленіе предметовъ, гусекъ, низка; *анфила́да покоевъ*, прямой рядъ, проходной порядокъ, кишка; *анфила́да пушки*, направленіе и предѣлъ полета снарядовъ ея; также продольная пальба, вдоль стѣнъ или строя, про́низь. **Анфила́дный**, вдольный, продольный. **Анфили́ровать** что, пронимать вдоль, пронизывать; обстрѣливать вдоль; проходить вдоль, гусемъ, вереницею.

Анфи́мовщина и **аѳиноге́новщина** ж. собир. два угасшіе нынѣ толка раскольниковъ поповщины; послѣдніе остатки ихъ держались въ Ур. каз. войскѣ.

Анцыба́лъ? м. *кур.* бранное слово, басурманъ.

Анчо́усъ м. рыбка изъ рода сельдей, Clupea или Engraulis encrasicolus; идетъ въ пряныя подливы и приправы. **Анчо́усный** *вкусъ*. **Анчо́усовыя** *ловли въ Средиземномъ Морѣ*.

А́ншпугъ, **га́ншпугъ** м. морс. дрюкъ, дрючокъ, шестъ, дубинка; рычагъ, вага, подъемъ.

Анъ см. *а́же*. **Анютины-глазки** см. *Анна*.

Анѳоло́гіонъ м. греч. (антологія) *црк.* книга, содержащая службы праздниковъ Господскихъ, Богородичныхъ и Святыхъ.

Ао́рта ж. греч. царь-жила; начальная, первая и самая толстая боевая жила въ тѣлѣ, выходящая прямо изъ (лѣвой половины) сердца, вверхъ, дугою взадъ и внизъ. Изъ нея отдѣляются боевыя жилы въ голову (сонныя), въ руки (ключи́шныя) и въ прочія части, а сама она раздвояется противу крестца, въ тазъ и въ бедра. **Ао́ртовый**, **ао́ртный**, къ царь-жилѣ относящійся.

Апа́йка ж. *прм.* татарка; ‖ ногайка, казачья плеть; ‖ *каз.* чувашка. **Апайча́нка** или хи́рка ж. *каз.* чувашская дѣвчонка.

Апана? ж. *кмч.* кормъ для ѣздовыхъ собакъ, вяленая рыба.

Апане́ръ или пане́ръ м. морс. отвѣсное положеніе якорнаго каната; *якорь на панерѣ* или *корабль пришелъ на апанеръ*, когда поднятъ и выбранъ канатъ до отвѣсу, или почти.

Апара́тъ м. лат. приборъ, снарядъ, орудіе, устройство, приспособка; — **тный** — **товый**, снарядный, приборный.

Апаре́ль ж. фрнц. воен. отлогій спускъ съ валганка, съ барбета; спускъ въ крѣпостной ровъ.

Апартаме́нты м. мн. фрнц. палаты, покои, половина, въ знач. отдѣльныхъ покоевъ.

Апати́тъ м. ископаемое, по виду сходное съ бериломъ; фосфорокислая известь.

Апатія ж. греч. бестрастіе, бесчувствіе, равнодушіе, безучастіе,

безучастность, невозмутимость, холодность, постылость, косность, вялость, лѣнь, обломовщина (отъ повѣсти Гончарова). **Апати́чный, —ческій**, бестрастный, равнодушный, косный и пр.

Апели́ровать лат. взывать выше, по суду; переносить дѣло въ высшую степень, обжаловать рѣшеніе порядкомъ суда, взносить дѣло. *Обжаловать* можно дѣло, по цѣнности иска или по роду, не подлежащее *взносу*. **Апели́рованіе** ср. окн. **апелиро́вка, апеля́ція** ж. об. переносъ, взносъ дѣла въ высшую степень суда; взываніе, взывъ о правосудіи. **Апеляціо́нный**, ко взносу, взыву относящ. **Апеля́нтъ, апеля́торъ** м. **апеля́нтка, апеля́торша** ж. челобитчикъ, проситель, взнесшій дѣло выше; взноситель; **—торскій**, къ нему относящійся. **Апе́ль** м. знакъ или голосъ (сигналъ) трубою, конницѣ, для сбора разсыпныхъ (фланкеровъ); сборъ, зовъ, сзывъ, призывъ, кличъ.

Апельси́нъ м. голяд. дерево и плодъ Citrus aurantiorum; сладкій померанецъ. *Знаетъ толкъ, какъ свинья въ апельсинахъ. Полно тебѣ гнилымъ носомъ апельсины нюхать.* **Апельси́нникъ** м. **Апельси́нное** *дерево*. **Апельси́новое** *мороженое*; *—цвѣтъ*, ярко ранжевый, жаркой. **Апельси́нщикъ** м. **—щица** ж. торговецъ этими плодами.

Апеля́ція и пр. см. *апели́ровать*.

Апети́тъ м. лат. позывъ на пищу, на ѣду; голодъ, алчба, тоща, алкота, выть, въ знач. чувства. Народъ говоритъ: *вы́ти нѣтъ, ѣды́ нѣтъ; не ѣстся, онъ не ѣстъ, не кормится, на ѣду не йдетъ*, нѣтъ апетиту. *Рускій апетитъ никогда не претитъ. Нашъ апетитъ никому не вредитъ.* **Апети́тный**, располагающій, призывающій къ ѣдѣ; вкусный на видъ, вытный, лакомый, заманчивый; — *чашка*, большая, болѣе обычной чайной; хозяйская.

Апирексія ж. греч. врчб. въ перемежныхъ болѣзняхъ, особ. въ лихорадкѣ, свободная, вольная пора, между двухъ приступовъ; промежекъ, промежутокъ, межутокъ, меженина, отпускъ, перемежекъ.

Апликатура ж. лат. муз. способъ переборки пальцами на музыкальномъ орудіи; растановка, постановка пальцевъ; ‖ на скрыпкѣ: спускъ всей кисти внизъ по ручкѣ (грифу). **—ту́рный**, къ ней относящійся; **—ту́рщикъ** м. знатокъ этого дѣла. **Аплике́** ср. нескл. фрнц. вещь изъ простаго метала, густо посребреная или одѣтая серебрянымъ листомъ; накладное серебро, накладъ.

Аплоди́ровать кому, фрнц. рукоплескать, бить въ ладоши, одобрительно хлопать. *Здѣсь не* **аплоди́руется**, нельзя или не въ обычаѣ хлопать. **Аплоди́рованіе** ср. длит. **аплодиро́вка** ж. об. дѣйст. по знач. гл. **Аплодиро́вщикъ** м. **— щица** ж. хлопальщикъ, хлопуша, ладо́шникъ, рукоплескатель.

Апогаре́? ср. нескл. *Ур-кал.* шипу́чка, водица, водичка; дѣлается изъ воды, кизлярки, ягодъ и сахару.

Апоге́й м. греч. точка солнечнаго либо луннаго пути, наиболѣе отъ земли удаленная, противоп. *перигей*.

Аподикти́чный, —ческій греч. убѣдительный, ясный, понятный, короткій и положительный, не допускающій спора, возраженій, сомнѣній.

Апокалипсисъ м. греч. арк. Откровеніе; видѣнія Св. Ап. Іоанна Богослова. **—си́ческій, —ти́ческій**, къ нему относящійся. **Апокри́фъ** м. **апокри́фный, —фи́ческій**, о Свщн. Пис. все что не принято въ канонъ его, не признано боговдохновеннымъ. **Апо́логъ** м. притча, басня, поучительное иносказаніе. **Аполо́гія** ж. защита лица, дѣлъ или сочиненій его, устно или писменно. **Апологи́чный, —ги́ческій**, защитный, заступный, отстойный. **Апологи́стъ** м. защитникъ кого или чего, на словахъ или на письмѣ.

Апоневроза ж. анатом. сухожильное растяженіе, оболочка, плева, плена, болона́; она покрываетъ и раздѣляетъ мышцы.

Апопле́ксія ж. греч. болѣзнь ударъ, пострѣлъ, шуточ. кондрашка; различаютъ *нервный, кровеной* и *пасочный*; а по мѣсту, *мозговой* и *легочный*. Параличъ, нервный ударъ, но болѣе частный, не всего тѣла, а нѣкоторыхъ частей или членовъ его. **Апоплект(с)и́ческое** *сложеніе*, при коемъ человѣкъ склоненъ къ удару. **Апопле́ктикъ** м. пораженный ударомъ, параличемъ; расположенный къ нему, по сложенію, по природѣ своей; плечистый короткошейка.

Апо́ртъ м. апортовое или гусево яблоко; порода самыхъ крупныхъ и прочныхъ столовыхъ яблоковъ, желтыхъ и румяныхъ. ‖ Повелительное *апортъ* фрнц. принеси, подай, говорится собакѣ, которой велятъ подать поноску или убитую дичь.

Апостазія ж. греч. ересь, расколъ, отщепенство, отступленіе отъ догматовъ, отъ принятыхъ, основныхъ положеній исповѣданія. **Апоста́тъ** м. **— тка** ж. еретикъ, раскольникъ; отщепенецъ, вѣроотступникъ; *ренега́тъ*—вѣроизмѣнникъ, вѣропредатель.

Апо́столъ м. греч. ученикъ, послѣдователь, приверженецъ; ‖ учитель правовѣрія; ‖ названіе двенадцати учениковъ Христовыхъ, посланныхъ Имъ проповѣдывать Слово; ‖ книга дѣяній и посланій ихъ. **Апо́столово** *посланіе*, говоря о извѣстномъ апостолѣ; *посланія* **апостольскія**, всѣ. *Апостольская церковь*, содержащая всецѣло ихъ ученіе. *Борода апостольская, а усокъ діавольскій*, о раскольникахъ и ханжахъ. **Апо́стольство** ср. званіе, состояніе, обязанности ихъ. **Апо́стольникъ** м. платъ, коимъ монахи покрываютъ грудь и шею; куколь. **Апо́строфъ** м. ковычка, занятая надъ строкою, означающая пропускъ буквы, титло; напр. *Кто его зна'тъ. 'Вось пройдетъ.* ‖ Въ церкв-слав. грамотѣ: ' знакъ для различенія над. мн. ч. отъ ед. **Апостро́фа** ж. риторич. фиг., когда говорящій обращается къ лицу или предмету, какбы бесѣдуя съ нимъ, нпр. *Гдѣ ты, вчерашній день?*

Апотео́зъ м. или **—за** ж. греч. обоготвореніе, обоженіе человѣка; у катол. беатификація, канонизація; ‖ описаніе или изображеніе вознесенія души умершаго; прославленіе имени его прообразованіемъ жизни и смерти. **Апофили́тъ** м. камень похожій на слюду, листовикъ; онъ же рыбій-глазъ, по стеклянистому блеску своему. **Апоѳе́ма** ж. геом. отвѣсъ изъ средоточія круга, на сторону вписаннаго въ него многоугольника. **Апоѳе́гма** ж. краткое, остроумное изреченіе.

Апре́ль м. четвертый мѣсяцъ въ году; *стар.* брезенъ, квѣтень, цвѣтень. *Въ апрелѣ земля прѣетъ. Апрель всѣхъ напоитъ. Мартъ пивомъ, апрель водою*, славится. *Ни въ мартѣ воды́* (условно), *ни въ апрелѣ травы́. Апрель сипитъ да дуетъ, бабѣ тепло сулитъ, а мужикъ глядитъ: что-то еще будетъ. Играй пока, матушка ока, апрель на дворѣ. Апрель обманетъ: подъ май подведетъ*; а мѣсяцъ май—ай, ай, и тепелъ, да холоденъ. **Апре́льское** *утро*. **Апре́левы** *затѣи*, холода́.

Апретура *сукна́* фрн. отдѣлка, послѣдняя выдѣлка, отчистка.

Априко́съ, абрико́съ.

Апріори нар. лат. гадательно, по заключенію впередъ, по наведенію, наведеніемъ, умозрительно, переднимъ умомъ; противоп. *Апостеріо́ри, доказательно, по дѣлу, опытомъ, заключеніемъ назадъ, заднимъ умомъ*.

Апробова́ть что, лат. одобрить, утвердить, признать годнымъ, облюбовать. *Послать что на* **апроба́цію**, на осмотръ, на испытаніе и одобреніе, на облюбованье.

Апропо́ нар. фрнц. кстати, къ дѣлу; да бишъ, чтобъ не забыть. *Я не апропо, а я 35 лѣтъ своему государю служу*, сказалъ выслужившійся изъ рядовыхъ капитанъ, услышавшій слово это впервые и принявшій его за бранное.

Апро́ша ж. или мн. *апро́ши*, франц. воен. осадные рвы и насыпи

для закрытаго подхода къ крѣпости; ровъ, сапа, траншея, подходы, подступы, прикóпы.

Апсель м. морс. нижній косой парусъ у бизань-мачты (задней), ставится въ бурю, взамѣнъ бизани и крюселя.

Аптéка ж. греч. заведеніе, гдѣ приготовляютъ и продаютъ лекарства; зéльница, снадóбница (*снáдобица* — склянка). Бываютъ **аптéчки** домашнія, дорожныя, карманныя. *Аптека не на два вѣка*, о леченіи. *Аптека убавитъ вѣка. Аптека съѣстъ*, гов. о расходахъ. *Не лечитъ аптека, калѣчитъ. Аптека и лечитъ, такъ калѣчитъ. Аптека улечитъ на полвѣка. И хорошая аптека убавитъ вѣка. Аптекамъ предаться—деньгами не жаться.* **Аптéчная** *вывѣска. Авранъ аптечный*, употребляемый въ аптекахъ, лекарственный. **Аптéкарь** м. содержатель аптеки, или получившій ученое званіе это и позволеніе содержать ее; зéльникъ, снадобщикъ. Нисшее ученое званіе по сей части *провúзоръ*, высшее *аптекарь*; у содержателя аптеки два главн. помощника: *рецептурщикъ* и *лаборантъ*; прочіе *ученики*, въ казен. апт. *гéзели* (нѣм. Geselle). *Аптекарь, да лекарь, да третій — попъ. Аптекарь да лекарь сочтутся. Аптекари лечáтъ, а хворые кричатъ.* **Аптéкарша**, жена аптекаря. **Аптéкаревъ, аптéкаршинъ**, имъ принадлежащій, говоря объ извѣстныхъ намъ лицахъ; **Аптéкарскій**, къ аптекарямъ относящійся. — *счетъ*, несоразмѣрно высокій. *Чистый счетъ аптекарскій—темны ночи осеннія.* — *вѣсъ*, въ апт. фунтѣ($\frac{7}{8}$ руск. фунта или 84 золотн.) 12 унцевъ, унцій; въ унцѣ 8 драхмъ, въ драхмѣ 3 скрупула, въ скрупулѣ 20 гранъ. **Аптéчникъ**, аптекарскій ученикъ. **Аптéкарство** ср. аптекарская наука и занятія. **Аптéкарить**, заниматься приготовленіемъ снадобій, особ. по нуждѣ или охотѣ, не будучи аптекаремъ.

Арá ж. **арýнъ** м. **арý** нескл. камчатская морская гагара Colymbus (Uria?) Troile.

Арабà, арба.

Арабéска ж. иногда **арабéскъ** м. болѣе употрб. мн. *худож.* лѣпное или писаное украшеніе, поясомъ, каймою, изъ ломаныхъ и кривыхъ узорочныхъ чертъ, цвѣтовъ, листьевъ, животныхъ и пр. **Арабскія цыфры**, численные знаки, нынѣ во всей Европѣ принятые: 1, 2, 3, и пр. Знаки I, II, III и пр. *римскіе*.

Арáва ж. орава, толпа, множество народа въ кучѣ. *Бурлацкая арáва тянется. Вонъ арáвушка веселая гуляетъ. Аравою городá берутъ. Аравою пѣсни орать, а говорить порознь.* ‖ Людная семья и вся челядь въ домѣ: *онъ порядочную араву кормитъ.* ‖ *Въ влгд. аравушкою* зовутъ зырянъ, приходящихъ толпами для сплава судовъ въ Архангельскъ. **Арáвистый** *домъ*, семьистый, большесемейный, многосемейный.

Арáвникъ м. аравійское растеніе Antichorus, изъ сем. липовыхъ.

Арáй м. **арáнна** ж. потное, мочежинное или поемное мѣсто, на коемъ растутъ однѣ грубыя рѣзучія трáвы, и гдѣ, посему, бываетъ ранній покосъ.

Арáкъ м. водка выгнанная изъ сахарнаго тростника, патоки, риса или изюма (водка плодовая, изъ винограда и пр. назыв. *ромъ* и *коньякъ*). **Арáковый** *запахъ*. **Аракá** ж. или **аракú** ср. нескл. *сиб.* молочная водка инородцевъ, перегоняемая изъ вонючей кваши; у чувашъ, кумышка. *Въ перс.* мѣстами водку назыв. ракúца.

Аранжировать что, фрн. устроить, учредить, урядить, завести; прибрать, привести въ порядокъ, расположить, подобрать.

Арáнцы, оранцы, ранцы? ж. мн. *сиб.* каменистыя, скалистыя гóры.

Арáпленикъ, арáпельникъ, арáпникъ м. (съ польск. отъ нѣм. herab, прочь, отрыщь) долгая ременная плеть, длинный бичъ, кнутъ, вúтень, на кнутовищѣ средней длины, съ пеньковымъ, волосянымъ или шелковымъ навоемъ, для хлопанья на псовой охотѣ, для порскáнья зайцевъ. **Арáпничье, арáпниковое** *кнутовище*, или **арáпленище** ср.

Арáнъ м. **арáпка** ж. по природѣ, по племени чернокожій, чернотѣлый человѣкъ жаркихъ странъ, особ. Африки; муринъ, негръ. ‖ При Дворѣ, это должность, занимаемая иногда и бѣлымъ служителемъ: придверникъ, припорожникъ. **Арáпченокъ** м. —**ченка** ж. аранъ ребенокъ. **Арáпчикъ** умал. аранъ; ‖ голандскій червонецъ, пучковый (отъ пучка стрѣлъ); ‖ *ниж.* порода небольшихъ, твердыхъ, темнозеленыхъ яблоковъ; ‖ *у голубятниковъ:* черноголовый голубь; ‖ порода голыхъ, чернокожихъ собакъ. **Арáповъ, арáпкинъ**, извѣстному арану, аранкѣ принадлежащій; **Арáпскій**, имъ свойственный. **Арáповатый**, черномазый, весьма смуглый, на арапа похожій. *Арапа* нельзя смѣшивать съ *арабомъ*, аравитяниномъ, какъ и производныя: *арáпскій, арáбскій* и *др.*

Арбá, арабá ж. у народовъ турец. и татрс. племени: повозка, телега различной, мѣстной постройки; у рускихъ татаръ, это руская же крестьянская телега; *въ перс. и таврич. краю*, большая, громоздкая телега, съ вéрхомъ, о четырехъ косящатыхъ колесахъ; *на кавк. и въ астрх.* такаяжъ, двуколая. Въ *арбу* впрягаются, гдѣ лошади, гдѣ волы, буйволы, верблюды. *Арбой поетъ, скрыпитъ какъ арба*, говор. потому, что народы эти никогда не смазываютъ осей, говоря: «не воры ѣдутъ, таиться нечего». *Не мазана арба, скрыпитъ; не сѣченъ мужикъ, рычитъ. Чѣмъ бы салу (волу) рычать, анъ арба скрыпитъ. Это не тележный слѣдъ*, **арбúный. Арбянóй, арбóвый, арбúшный**, къ ней относящ. или принадлежащій. **Арбовщúкъ, арбúшникъ** м. арбишный тележникъ.

Арбалéтка ж. фрнц. лукъ съ прикладомъ и прицѣломъ, самострѣлъ. **Арбалéтный, — лéтовый, — лéтковый** *прикладъ*. **Арбалéтная** *стрѣльба*. **Арбалéтчикъ** м. кто дѣлаетъ или носитъ оружіе это.

Арбáнъ м. *тмб. яск.* амбаръ; ‖ *влд.* подвалъ, погребъ. **Арбáнникъ** м. амбарникъ, въ бранномъ знач., воръ, хлѣбокрадъ, подламывающій амбары.

Арбýзъ м. растеніе и съѣдомый плодъ Cucurbita Citrullus, изъ семьи тыквенныхъ; каýнъ, кавýнъ *юж. Арбýзикъ въ два кулака; арбýзишка плохонькой; арбýзище въ пудъ. Поднести жениху арбузъ* (малорус. *гáрбузъ*, тыкву), отказать. *Для матушки княгини угодны дыни, а для батюшкина пуза надо арбуза. Эка головища: съ низовый арбузища.* **Арбýзныя** *сѣмечки*, лакомство. **Арбýзистая** *сторона*. **Арбýзчатый, арбýзоватый** *видъ тыквы*. **Арбýзникъ** м. — **ница** ж. разводящій арбузы, торгующій ими; большой любитель ихъ.

Аргалú м. нескл. или **аргалéй** скл. дикая американская овца; другой видъ водится у насъ на китайск. границѣ и на Усть-уртѣ: дикій, степной, горный, каменный баранъ, неправильно называемый туромъ (зубръ), Ovis Argali, *на мѣстѣ:* аркáръ, архáръ. Въ Сардиніи водится схожій видъ, Ovis Musimon.

Аргáлъ м. *арк.* **аргасýнъ** *астрх.* монгольс. навозъ, наземъ, кизякъ, сухой пометъ скотскій, на топливо, по недостатку дровъ.

Аргамáкъ м. *встарь*, рослая и дорогая азіятская лошадь, подъверхъ; кабардинскіе и трухменскіе аргамаки извѣстны у насъ до нынѣ; послѣдніе узкогруды, поджары, ходýлеваты, почему *аргамакомъ* и *аргамачúхой*, въ шутку, называютъ высокаго и худощаваго, неуклюжаго человѣка. *Аргамакъ къ порѣ, меринокъ къ горѣ*, къ работѣ. **Аргамакóвыя** *копыта стаканчиками*. **Аргамáчная** *побѣжка скаковая*. **Аргамáчникъ** м. *стар.* конникъ, конный воинъ; ‖ *нынѣ:* любитель аргамаковъ;

конскій барышникъ. Отъ *аргамака* и киргизской кобылы родится *карабаиръ*.

Аргасу́нъ м. аргалъ.

Аргаша́ м. пестрая рыба, родъ форели или лосося; пеструшка.

Аргишъ, аргы́шъ м. *арх.* *арьюшъ* у зырянъ, *ариизъ* у коряковъ, оленій обозъ. *Ѣхать аргишáми*, итти обозомъ.

Аргуме́нтъ м. *лат.* причина, доказательство, убѣжденіе, доводъ.

Аргунъ м. *аргунами* зовутъ владимірскихъ плотниковъ.

Ардáръ, айдаръ.

Ардáшъ м. ордашъ, урдашъ, самый плохой шемаханскій и персидскій шелкъ. *Купишь ардашъ, даромъ денежки отдашь.*

Ардышъ м. испанскій можевельникъ, красный кедръ, кедровый вересъ, Juniperus Marschalliana.

Арева? ж. *арх-пин.* палати на деревѣ, помостъ на медвѣдя.

Аре́гва? ж. *арх-мез.* артель промышленниковъ.

А́редъ м. (нескл. Iаредъ? *кот. жилъ долѣе всѣхъ, кромѣ Мавусаила*) дряхлый старичишка, заживающій чужой вѣкъ; ‖*бранно*, кащей, скряга; старый вѣдунъ, злой знахарь. *Разсыпься аредомъ, да не доставайся скаредамъ*, разсыпься ветхимъ прахомъ, пропадай добро мое, да не доставайся врагу. *Онъ живетъ* **А́редовы** *вѣки*, мавусаиловы годы, на зло людямъ. **А́редское** *дѣло*, самое злое, ехидное, сатанинское. **А́редь** ж. *арх.* сыпь, зудъ, почесуха, свербежъ, своробъ.

Аре́ка? ж. *арх.* раковина, выбоина въ стволѣ ружья.

Аре́на ж. (*затыне. песокъ*) мѣсто для боевъ, ристалищъ, позорищъ; поприще, майданъ, поле; бѣгъ конскій, т. е. мѣсто для этого и пр.

Аре́нда ж. *юрид.* условная плата владѣльцу, за содержаніе въ своемъ хозяйствѣ населеннаго имѣнія его или земли, заведенія, завода; наймы (*платить наймы*), откупъ, кортомъ, кортома, оброкъ, съемъ (*что съёму платишь?*), *олон.* брозга. ‖Жалуемое кому въ срочное владѣніе имѣніе, *стар.* жалованье; ‖выдаваемый замѣсть-того, правительствомъ, какъ это у насъ нынѣ дѣлается, срочный доходъ; ‖всякій повременный доходъ, въ видѣ ренты, безъ права располагать истинникомъ (капиталомъ) или имѣніемъ. **Аре́ндовый** *доходъ*. **Аре́ндныя** *деньги*. **Арендова́ть** что, взять на аренду; брать на откупъ, откупать, оброчить, кортомить, брать изъ оброка, въ оброкъ, въ брозгу, въ кортомъ, на съемъ, сымать, нанимать, наймовать. *Имѣніе это* **арендуе́тся** *управителемъ*, ходитъ въ арендѣ. **Арендова́ніе** ср. *окон.* **арендо́вка** ж. *об. дѣйст. по знач. гл.* **Аренда́торъ** м. оброчный содержатель, съемщикъ, наемщикъ, кортомщикъ, откупщикъ, найматель. **Аренда́торша**, жена его, или ‖ сама кортомщица. **Аренда́торовъ, — торшинъ** *котъ, песъ;* **аренда́торскіе** *счеты, пріемы.*

Ареоме́тръ м. греч. снарядъ въ видѣ стекляннаго пузырька, для нахожденія степени плотности или жидкости капельныхъ (текучихъ, жидкихъ, мокрыхъ) тѣлъ; жидкомѣръ; градусникъ *спиртовой, соляной* и пр. *Спиртовой ареометръ*, спиртомѣръ, см. *Алкоолеме́тръ*. **Ареоме́трія** ж. наука изучающая сравнительную плотность жидкостей; **— трическій**, къ сему дѣлу относящійся.

А́ресить *лѣсъ*? *арх-он.* сочить, подсачивать; подрубать, подсѣкать лѣсъ на корню, для сушки.

Аре́стега? ж. *арх.* бичевка въ три четверти длиною, привязанная, въ числѣ многихъ, съ удочками, къ *арусу*, длинику (веревкѣ), для ловли трески и палтуса; *астрх.* поводо́къ.

Аре́стъ м. *фран.* задержаніе человѣка подъ стражей, взятіе подъ караулъ, заключеніе; *домашній арестъ*, приказаніе не выходить изъ дому; *арестъ съ исправленіемъ должности*, о чиновникѣ, временное отобраніе у него шпаги. *Арестъ имѣнія*, запретъ, запрещеніе, съ отдачей подъ надзоръ. **Арестова́ть** кого, взять или отдать подъ караулъ, подъ стражу, или только отобрать у подчиненнаго на срокъ шпагу. *Арестовать судно, товаръ*, наложить амбарго, запретъ, задержать и отдать подъ надзоръ. *Въ такихъ-то случаяхъ, товаръ* **аресту́ется**. **Арестова́ніе** ср. *окон.* задержаніе, взятіе подъ стражу, подъ присмотръ; отобраніе шпаги. **Аресто́нтъ** м. **—тка** ж. кто подъ арестомъ; пятый, *стар.* пятецъ, подстражный, заключе́нникъ; остро́жникъ, коло́дникъ; *этихъ именемъ у насъ запрещено звать арестантовъ; народъ зоветъ ихъ* несчастными, бо́лезными. **Аресто́нтовы, аресто́нтскіе** *пришлыя*. **Аресто́нтскіе** *кандалы*. **Аресто́нтская** ж. мѣсто содержанія заключенниковъ, комната, отдѣленіе или особое для этого строеніе; казематка, мѣшокъ, каменный мѣшокъ, блошница.

Аре́шникъ м. *собир.* *арх.* (орѣшникъ?) крупная галька, мелкій булыжникъ, окатышъ, круглякъ.

Аржане́цъ, аржене́цъ, арженя́къ, м. оржане́цъ, ржаникъ. растеніе изъ семейства злаковъ, похожее на рожь, Alopecorus geniculatus; Phleum, разныхъ видовъ, весьма схожихъ; полевикъ, палочникъ *влд.*, сѣнецъ, тимофей, сивуха, сивунъ; это хорошее сѣно, если трава молода, называемое **арженя́но́вымъ, арженя́новымъ**. Однородные съ этими злаки называютъ: глашникъ, батлачикъ?, стальная-трава, рѣзунъ; а пырей (Triticum repens), нерѣдко смѣшиваютъ со ржанцомъ. ‖**Арженя́къ**? *олт.* подорожникъ, попутникъ, узикъ, Plantago. **Арженя́стое** *сѣно*, рѣзучее, съ примѣсью аржанца. **Аржани́ца** ж. ржаница, *тоже*, ржанецъ; ‖ржаное поле, рожь на корню *пен. твер.* ‖Поле съ котораго рожь снята, ржище, ржаное жниво *тмб.* ‖Ржаная солома *иск.* **Аржани́ще** ср. ржанище, ржаное поле; **аржи́ще** ср. ржище, ржаное жниво, поле съ котораго рожь снята. **Аржано́й**, оржаной, ржаной. *Аржаной хлѣбушка пшеничному дѣдушка. Аржаная душа на дождь не размокнетъ.* **Аржену́ха** ж. ржаной хлѣбъ. *Калачикъ пряникъ, а аржануха, что булыжникомъ брюхо вымоститъ. Калачикъ сестрица, а ржануха родной братецъ*, не выдастъ. **Аржони́на** ж. ржанина, ржаная солома. **Аржа́нка** ж. ржанка, полевой коротконогій кулик, сивка, сивчикъ, Charadrius.

Ари́на, орѣна, аришка ж. *влд.* грибъ чернуха, Agaricus Necator. Имя *Ари́на, Ари́шка*, *бранное для калмыковъ, какъ Иванъ Ивановичъ* дружелюбное и почетное.

Аристокра́тія ж. греч. правленіе, гдѣ верховная власть въ рукахъ вельможъ, особаго высшаго сословія; вельможедержавіе, боярщина; ‖ самое сословіе это, вельможи, знать, высшіе бояре, окольничьи, высшее сословіе по праву рожденія, родовая знать; ‖дворянство вообще, или дворянство титулованное (князья, графы) и знатнѣйшіе столбовые ро́ды. *Аристокра́тія богатства, —денежная*, именитое купечество; *—ума, учености*, цвѣтъ ученыхъ, умныхъ людей, образованности и пр. **Аристократи́ческое** *правленіе; —убѣжденія, понятія;* **аристократи́чный** *взглядъ*. **Аристокра́тъ** м. **— тка** ж. вельможа, знатный боярин, не столько по сану, какъ по роду; ‖приверженецъ, защитникъ аристократическаго правленія. *Ему хочется попасть въ аристократы*, онъ хлопочетъ въ знать. Во всякомъ сословіи и званіи могутъ быть своего рода *аристократы*, считающіе себя, отъ природы и безъ заслугъ, выше другихъ.

Ариѳме́тика ж. греч. ученіе о счетѣ, наука о счисленіи; основа всей математики (науки о величинахъ, о измѣримомъ); *стар.* счетная или цыфирная мудрость; счетъ, счисленіе, цыфирная смѣтка, выкладка. **Ариѳмети́чный, — ческій**, къ ней относящійся. **Ариѳме́тикъ**, въ народѣ **ариѳме́тчикъ** м.

свѣдущій въ наукѣ этой, счетчикъ, счислитель, выкладчикъ, цыфирщикъ, смѣтчикъ. *Общая ариѳметика*, алгебра, счисленіе буквами и другими знаками, со вставкою цыфръ въ окончательный выводъ; *прикладная ариѳм.*, именованныя числа, приложеніе счета къ дѣлу, когда сочетаются не отвлеченныя (безыменныя) цыфры, а деньги, мѣра, вѣсъ и пр.

Аріергардъ см. *авангардія*.

А́рія ж. итал. пѣсня въ одинъ голосъ, одино́чная, одноголо́ска, иногда въ сопровожденіи музыкальныхъ орудій.

А́рка ж. лат. перекинутая черезъ промежекъ дуга, перемычка, сводъ стѣною (не баней, не главою). *Римская арка* кругла сверху; *восточная* островата; *готическая* стрѣльчата. **А́рочный**, **а́рковый**, къ ней относящійся. **Арка́да** ж. цѣлый рядъ, порядокъ перемычекъ, сводовъ, иногда со столпами; переходы подъ сводами; сводчатые переходы.

Арка́дъ м. **аркадскія** *яблоки*, порода некрупныхъ и непрочныхъ, но сочныхъ и сладкихъ яблоковъ.

Аркалы́къ м. татр. *врм.* черезсѣдельникъ. Изъ этогожъ слова (*арка́*, спина, хребетъ), въ значеніи полукафтанчика, вышло: **Архалу́къ**, подде́вка, подде́вокъ, родъ домашняго чекменька, б. ч. не суконнаго; стеганка.

Арка́нъ м. *вост.* татрс. всякая веревка, вервь, ужи́ща; ‖ шерстяная, волосяная веревка, изъ гривъ и хвостовъ; она прочна, упруга, не завивается въ колышки и обмокнувъ не мерзнетъ; ‖ привязь конская: *лошадь пущена на арканъ*; ‖ веревка захлеснутая петлею, удавкою, для ловли коней съ корму, для добычи на охотѣ, а иногда и для захвата непріятеля. *Въ одномъ карманѣ — вошь на арканѣ, въ другомъ — блоха на цѣпи*, пусто. *Арканъ не возжа, смиряетъ*, душитъ; *покопаться арканомъ, кому быть паномъ (атаманомъ)*, о жеребьѣ. **Арка́нный** или *укрючный шестъ:* у коненасовъ, для поимки лошадей, арканъ навязанъ на шестъ, это *укрю́къ*. **Арка́нить** или укрю́чить *лошадей*, ловить арканомъ. *Арканятъ и въ накидку, и́зручь, безъ шеста.* *Заарканить* жеребенка, поймать и привязать. *Козелъ заарканился*, удавился на привязи, напр. перескочивъ черезъ стойло. *Наарка́нилъ дровъ*, наловилъ съ рѣки, плавучихъ. *Поарка́нить*, половить арканомъ. *Приарка́нить лошадей*, въ полѣ, привязать. *Проарка́нился*, прометнулся арканомъ. *Кто у меня съарканилъ рукавицы?* стащилъ, унесъ.

Арка́ръ, **арха́ръ**, аргали́.

А́ркать *собаку*, *сиб.* дразнить, натравлять, зудить, уськать, сердить, приговаривая: ар-ръ. — **ся**, перекоряться, перебраниваться, лаяться, браниться взаимно. **А́рканье** ср. дѣйств. по гл. на *ть* и на *ся*. **А́роваться**, *олон.* ругаться.

Аркебузи́ровать кого, растрѣлять, казнить растрѣлявъ; отъ стар. фрнц. *аркебу́за*, ружье, пищаль, мушкетъ.

Арктичный, **—ческій**, сѣверный; полу́нощный, относящійся къ сѣверному полюсу или полушарію земли́, или отвѣчающей ему мнимой небесной тверди. — *кругъ*, сѣверный полярный кругъ; —*по́ясъ*, все пространство за кругомъ этимъ, до полюса. Противоп. *А́нтарктическій, южный, полуденный*.

Арку́шъ м. *вор. орл.* малорос. листъ бумаги.

Арлеки́нъ м. одно изъ потѣшныхъ лицъ нѣмой комедіи (пантоми́мы): шутникъ и проказникъ, въ обтяжной, пестрой, изъ лоскуточковъ набранной одеждѣ, иногда съ бубенчиками; ‖ пестрый шутъ, полосатый га́еръ, ломака, потѣшный. ‖ Порода ищейныхъ собакъ, на которыхъ бѣлая рубашка, въ черныхъ или бѣлыхъ жеребейкахъ. ‖ Разноглазка, животное, особ. лошадь, съ разноцвѣтными глазами. ‖ Была когда-то пестрая, модная ткань *арлекинъ*. *Нарядилась, какъ* **арлеки́нка**, пестро. **Арлеки́новы** *проказы*, принявъ его за извѣстное лицо комедіи; **арлеки́нскіе**, шутовскія, гаерскія дурачества. **Арлеки́нство** ср. состояніе арлекина; шутовство, гаерство; **Арлекина́да** ж. шутовское представленіе въ лицахъ, гдѣ пестрый шутъ главный лицедѣй. **Арлеки́нствовать**, **арлеки́нничать**, **арлеки́нить**, быть шутомъ, гаеромъ, ломакою, пошлымъ потѣшникомъ.

Арма́да, **армади́лъ** и пр. см. *армія*.

Арма́й м. *орнб.* татрс. разбойникъ, губитель, буянъ; **арма́нть**, разбойничать, буянить.

А́рмія ж. фрнц. государственное сухопутное войско; военная рать, воинство, сила, пѣшая и конная, кромѣ морской; ‖ полевыя войска́, противоп. *гвардія*. ‖ Значительная сила, подъ общимъ началомъ главнаго военачальника; въ этомъ знач. у государства можетъ быть нѣсколько *армій*. **Арме́йскій**, принадлежащій, свойственный арміи; военный, ратный; боевой, воинскій; ‖ не гвардейскій и не гарнизонный. **Арме́ецъ** м. служащій въ арміи, особ. въ пѣхотѣ. **Армейщина** ж. собир. армейскій; арме́ецъ, армейцы; ‖ грубый, неотесаный служака. **Арма́да** ж. испан. огромный военный флотъ въ морѣ. **Армади́лъ** м. исп. млекопит. животное южной Америки, панцырникъ, латникъ, броненосецъ. **Арма́торъ** м. снаряжающій на свой счетъ торговое или промысловое судно; судохозяинъ; **Арма́торскій** *корабль*, —*іе расходы*. **Армату́ра** ж. лат. собств. вооруженіе, военные до́спѣхи; ‖ живописное, рѣзное, лѣпное изображеніе прилично и казисто расположеннаго оружія, военныхъ, а иногда и другихъ до́спѣховъ; ‖ украшенія и обстановка родовыхъ гербовъ; ‖ бляха, щитокъ на киверахъ, каскахъ; ‖ оправа природнаго (вооруженнаго) магнита. **Армату́рныя** *прикрасы*. *Арматурный списокъ*, именная вѣдомость нижнимъ чинамъ, съ показаніемъ при нихъ мундирныхъ и амуничныхъ вещей. *Арматурная вѣдомость*, роспись тѣмъ же вещамъ, при полку или иной отдѣльной командѣ. **Армату́рщикъ** м. кто пишетъ, рѣжетъ, лѣпитъ, чеканитъ, дѣлаетъ арматуру.

Арму́дъ м. татр. бедряна, айва, квитъ, пигва, гунна, гутей, дерево Cydonia vulgaris; ‖ дерево Amelanchier vulgaris, Англійская-мушмула, каменная-груша, ирга.

Армя́къ м. **армячи́на** ж. татр. кипорная ткань верблюжей шерсти (подшерстка, пуха), выдѣлываемая б. ч. татарами. Есть весьма тонкая армячина, какъ мериносъ, но она сѣчется. ‖ Шерстяная серпянка, гарусная рѣдинка, на пушечные картузы (заряды). ‖ *Армякъ*, сшитый изъ армячины крестьянскій кафтанъ, халатомъ, безъ боровъ; ‖ такойже кафтанъ верблюжьяго сукна, и вообще, широкій простой кафтанъ, азямъ, безъ боровъ. **Армя́чный**, **армя́жный**, **армячи́нный**, **армяко́вый**, къ армяку относящійся, изъ армячины сшитый. **Армя́чникъ** м. шьющій армяки, ими торгующій; **армячи́нникъ**, закупщикъ армячины на мѣстахъ и торговецъ ею. **Армя́чница**, **—чи́нница**, ткачиха армячины; *нагайбачки* (орнбргск. татарск. племя) *первыя армячницы*.

Армянскій-камень, мѣдная армянская (мѣстная) руда. **Армянскіе-огурцы**, растеніе Solanum pseudocapsicum или S. ovigerum, подлежане, наклажане, съѣдомый синеа́лый плодъ; есть и бѣлый, точно куриное яйцо.

Арнау́тка ж. *юж.* бѣлотурка *вост.* бѣлая-пшеница, чернотурка, ледянка, куба́нка; порода пшеницы жесткой зерномъ, прочной, и потому вывозимой заграницу; пониже ея въ продажѣ *гирка* или *красная*, еще ниже *горно́вка*. Названіе вѣроятно дано отъ народа *арнау́тъ* (албанцы), какъ называютъ въ Турціи также особый родъ войска, стражи, изъ христіанъ; а *въ курс.* *арнаутъ*, *бранное слово:* извергъ, звѣрскій человѣкъ, бусурманъ.

А́роваться см. а́ркать.

Арома́тъ м. греч. благовоніе, душистость, духъ, пріятный запахъ; *арома́ты*, благовонія, душистыя, пахучія вещества, снадобья, духи́, ѳиміамъ. *Ароматы отъ мукъ не избавятъ*, гов. о ладанѣ. **Арома́тникъ, — ница**, приготовляющій духи́, торгующій ими; ‖ сосудъ, снадобница, скляница для духовъ. **Арома́тный, — ти́чный, — ти́ческій**, пахучій, душистый, благовонный. **Арома́тить** *бѣлье*, душить, опрыскивать, окуривать, духа́ми; **— ся**, душиться; **Арома́ченье** ср. дѣйст. по знач. гл.

Аро́нъ, аро́нникъ, аро́нова-борода, раст. Arum; образки́, телячья-нога, сухотный-корень.

Арпе́джіо ср. нескл. итал. муз. взятіе (пальцами или смычкомъ) акорда, созвучія, но не заразъ, а переваливаясь со струны́ на струну, со звука на звукъ; перевалъ.

А́рра м. видъ большаго, долгохвостаго попугая. ‖ *Въ кнч. ара́, ару́, ару́нъ*, бѣлобрюхая морская гагара, Colymbus (Uria) Troile.

Арса, арца́ ж. *врк.* высушенные остатки, послѣ перегонки араки́, молочной водки; родъ сухаго сыру, творогу, кру́ту (башкирск. сыръ); это монгольскіе пряники. **Арцеѣ́дъ**, *бранно*, бурятъ, тунгусъ, монголъ, кто ѣстъ а́рцу.

А́рса ж. можевельникъ. Народъ, въ разныхъ мѣстахъ, путаетъ названія растеній, а ученые наши не менѣе того, и пишутъ, не дослышавъ: *ве́ресъ, ве́рестъ*, вмѣсто *ве́рескъ; арсъ* вм. *а́рса; арди́шъ* вм. *артышъ* и пр. Juniperus communis, можевелъ, можевельникъ, бру(ы)жевельникъ, мозжу́ха, мозжу́шникъ, слене́цъ, яловецъ; мѣстами, ошибочно ве́рескъ (Calluna, Erica); J. daurica, сибирск. можевельникъ, арча, степной верескъ; J. Marschalliana, арды́шъ, артышъ, красный-кедръ, кедровый-верескъ, испанскій-можевелъ; J. Sabina, казачій или донской можевельникъ, казачья мозжуха; арча, аршанъ, а́рса, а́рца, а́хра, артышъ; J. pseudosabina, а́рса, а́рца.

Арсена́лъ м. фриц. зданіе гдѣ хранится оружіе всякаго рода, военные до́спѣхи и припасы; бываютъ тутъ и мастерскія; оружейная. **Арсена́льный** *сторожъ*. **Арсена́льщикъ**, арсенальный служитель.

Арсе́никъ м. мышьякъ, одинъ изъ металовъ, извѣстныхъ въ общежитіи только въ окисленіи и соляхъ, какъ одинъ изъ самыхъ сильныхъ ядовъ; это *бѣлый и желтый* мышьякъ или орнимент; королекъ мышьяка (чистый металъ) походитъ на красноватое серебро. **Арсе́никовый**, мышьяковый.

Артамо́новщина ж. или новоже́ны, раскольничій толкъ беспоповщины, принимающій бракъ по благословенію родителей или стариковъ, съ особыми обрядами. *На* **Артамоновъ день** (12 Сентября, Автонома), говоритъ народъ, *змѣи уходятъ въ лѣса́, а на Вздвиженье (14-го) пропадаютъ вовсе*.

Арта́читься, арта́чливый и пр. см. *рта́читься* (ротъ).

Артезіанскій-колодезь, фриц. буреный, сверленый, трубчатый, колодезь дудкою; поперечникъ его около фута и менѣе; вода бьетъ столбомъ, исподъ глубокихъ пластовъ. *Артезіанскій буръ*, земляной, сверло для буренія колодцевъ. Онъ колѣнчатый и наставляется по мѣрѣ глубины; сверло, по почвѣ и др. обстоятельствамъ глядя, дѣлается напарьемъ, долотомъ, трубкою, стаканомъ и пр.

Арте́ль ж. *на сѣверѣ артиль*; дружина, согласъ, община, общество, товарищество, братство, братчи́на, для общаго хозяйства и особенно пищи, также для работы собща и раздѣла заработковъ, за вычетомъ расходовъ, прогу́ла и пр. ‖ *влгд.* самая пища, особ. горячая, приваръ: *Безъ горячей арти́ли не обѣдъ*. ‖ Ватага, арава, шайка, толпа, скопъ, куча народа: *Народъ по улицамъ артелями бродитъ. Зимою волки артелями рыщутъ*. ‖ Семья, все что садится за одинъ столъ: *у меня вѣдь артель большая. Петербургскія биржевыя артели*, за круговою порукою, по увѣренію всѣхъ торговыхъ домовъ, заведеніе, которому нѣтъ подобнаго, по пользѣ его, ни въ одной землѣ. *Въ арх. Горная-артель*, при грузкѣ барокъ; *ка́рбасная*, прово́дитъ ихъ съ грузомъ къ морскимъ судамъ. *Ноже́вая артель*, воровская, разбойничья шайка. *Атаманомъ артель крѣпка. Артелью города́ берутъ. Одинъ горюетъ, а артель воюетъ. Артель расходчика кормитъ. Артели думой не владати*, т. е. сколько головъ, столько умовъ. *Артель своя семья. Артель круговая порука. Брюхо да ру́ки — иной нѣтъ поруки*, у артели. *Смирный, въ артели кладъ. Что было въ артели — все свертѣли (съѣли). Въ артельный котелъ говядины безъ сѣтки не пускай*, матроская. *Муравьи да пчелы артелями живутъ: и работа спора́. Избу сруби, а тараканы свою артель приведутъ*. **Арте́льные** *харчи*, общіе; *артельное довольствіе*, противоп. *одиночному. Артельная кашица гуще живетъ*. **Арте́льщина** ж. артельное добро, артельный порядокъ, артельныя работы; ‖ членъ артели, **арте́льщикъ**, участникъ, товарищъ по артели; хозяинъ, расходчикъ ея; родъ десятника, для присмотра за артельными работами. Въ Питерѣ этому званію, отъ биржевыхъ артельщиковъ, усвоено особое значеніе довѣреннаго и отвѣтственнаго служителя. **Арте́льщица**, членъ женской артели; ‖ жена артельщика; ‖ стряпуха при артели; **— щиковъ, — щицынъ**, имъ (извѣстн. лицу) принадлежащій; **— щичій**, артели, артельщикамъ принадлежащій, свойственный. **Арте́льно** *было*, *влгд.* людно, народно; *артельно на столѣ*, вдоволь пищи; отъ этого погов. *Артельно за столомъ, артельно и на столѣ*.

Арте́рія ж. анатом. боевая жила, алокровная; *артеріи* несутъ алую кровь изъ сердца, по всѣмъ частямъ тѣла, откуда она, черезъ тончайшіе волосные сосуды, возвращается *венами* (обратными, чернокровными); это *большой* кровеоборотъ, питанія; *артеріи* же или боевыя жилы проводятъ обращенную въ сердце черную кровь въ легкія, откуда она возвращается въ сердце *венами*; это *малый* кровеоборотъ, дыхательный. *Боевую жилу* можно нащупать за скулой, у самаго уха, на шеѣ и пр. Бой этотъ врачи зовутъ пульсомъ и обычно щупаютъ его пониже пясти, подъ большимъ пальцемъ. **Артерійный, артерія́льный**, къ боевымъ, алокровнымъ жиламъ относящ. *Артерія́льная кровь*, алая, боевая, живая; противоп. *вено́зная, черная, мертвая, сонная*. Разбиваясь во всѣхъ частяхъ тѣла на незримые отжилки, боевыя жилы, мельчая, изникаютъ; отсюда берутся такія жъ мелкія вѣтки обратныхъ жилъ, которыя, постепенно сращиваясь, образуютъ толстые стволы, вливающіе черную кровь въ печень и въ сердце, для обработки и обновленія ея. **Артеріотомія** ж. кровепусканіе изъ боевой жилы, выходящее нынѣ вовсе изъ обычая.

Артикулъ м. лат. *арти́кулъ*, нѣкогда значило, вообще: отдѣлъ, статья, глава; ‖ въ граматикѣ, членъ; ‖ *артику́лъ*, Воинскій уставъ, уложеніе, военные законы; ‖ ружейные пріемы, хватка. *Метать артику́лъ*.

Артиле́рія ж. фри. крупное огнестрѣльное оружіе, не ручное; орудія. *стар.* нарядъ: пушки, единороги, мортиры и пр. *Артилерія крѣпостна́я, оса́дная, батарейная, легкая, конная, горная, вьючная, морская* и пр. отличаются калибромъ и устройствомъ, смотря по назначенію своему. ‖ Войско, прислуга и начальство, дѣйствующія орудіями: *служить въ артилеріи*. ‖ Наука о крупномъ огнестрѣльномъ оружіи, знаніе какъ дѣйствовать имъ: *учиться артилеріи*; пушкарное искуство, пушечное дѣло. **Артилерійское** *дѣло*, сраженіе, гдѣ главнѣйше дѣйствовали пушки. **Артилери́стъ**, въ артилеріи служащій, пушкарь.

Арти́стъ м. **— тка** ж. фриц. художникъ; занимающійся изящными искуствами, художествами; болѣе употрб. о музыкантахъ, актерахъ, плясунахъ, фокусникахъ, даже поварахъ и пр. шутѣ, вообще,

‖мастеръ своего дѣла, искусникъ, дока, дошлецъ. *Какой то артистъ къ моему бауму подобралъ отмычку.* **Артистскій** *обычай.* **Артистическая** *отдѣлка.* **Артъ**? м. *арм.* толкъ, ладъ, смыслъ, умѣнье. *И на это-то у него арту не стало.*

Артишокъ м. раст. изъ сем. сложноцвѣтныхъ, Cynara Scolymus, извѣст. овощь. **Артишоковое** *блюдо.* **Артишочный** *вкусъ.*

Артосъ м. греч. *арк.* квасной, квашеный, кислый хлѣбъ, освящаемый въ первый день Пасхи и раздаваемый въ суботу Св. Недѣли народу. ‖ **Артосъ** или **Артусъ**? *влд. двскат.* сокровище, пригожій, дорогой, неоцѣненный, неналядный..

Артритикъ м. врач. одержимый **Артритическою** немощію, ломотою въ костяхъ и суставахъ, костоломомъ, который отличается отъ ревматизма, ломоты простудной, въ мышцахъ и сухожиліяхъ.

Артышъ м. см. *арса.* **Ару́**, **арунъ**, см. *ара́.* **А́румъ** см. *аро́нъ.*

А́рфа ж. стоячія гусли; музыкальное струнное орудіе треугольникомъ, съ ножкою на долгомъ углу; объемъ арфы въ шесть октавъ, для полутоновъ есть подножки; струны (металическія и кишечныя) перебираютъ пальцами. **Арфные**, **а́рфовые** *звуки.* **Арфи́чныя** *ноты.* **Арфи́стъ** м.—**тка** ж. игрокъ на арфѣ. *Золова-а́рфа*, долгій ящикъ, изъ тонкихъ дощечекъ, съ двумя или болѣе струнами; она сама звучитъ, на сквозномъ вѣтру.

Архаи́змъ м. греч. древній, старинный, обветшалый оборотъ рѣчи.

Архалу́къ, **архалу́хъ**, **архалы́къ** м. см. *аркалы́къ.*

Архи́ангелъ м. *арк.* первенствующій, высшій по степени ангелъ; народъ чествуетъ такъ особ. Сп. Арх. Михаила. **Архи́ангеловъ** *ликъ*, лицо; **архи́ангельскій** *ликъ*, святое общество ихъ.

Археогра́фія ж. греч. описаніе письменныхъ памятниковъ древности, часть **археоло́гіи**, науки о древностяхъ вообще, особ. греческ. и римск. **Археологи́ческіе** *розыски*; **археографи́ческіе** *снимки.* **Археоло́гъ** м. изслѣдователь древностей, древлянинъ, древникъ, старинарь, старинщикъ, ветховщикъ, ветухъ. **Археогра́фъ**, свѣдущій въ древнихъ письменахъ и грамотахъ.

Архи́ва ж. или **архивъ** м. мѣсто храненія старыхъ письменныхъ дѣлъ и бумагъ; складъ, куда передаются всѣ оконченныя, рѣшенныя на бумагѣ дѣла и переписка; письмохранилище, писмосклад, писе́нникъ, бумажница. **Архивныя**, **архивскія** *дѣла́.* **Архива́рій**,—**ріусъ** м. завѣдующій архивомъ.

Архи греч. начало; по себѣ неупотребит., а передъ другими реченіями, возводитъ ихъ въ превосходную или высшую степень. **Архіа́теръ**, прежнее званіе главнаго врача; генералштабдокторъ, который однако нынѣ вѣдаетъ только свое министерство. **Архидіа́конъ** м. *арк.* діаконъ избранный апостолами; ‖старшій продіаконъ монастыря; ‖употребл. и вм. протодіаконъ. **Архимандри́тъ** м. *арк.* настоятель **архимандріи**, монастыря. Смотря по обители, настоятели ихъ бываютъ: *строитель, игуменъ* или (высш. степ.) *архимандритъ*, 1, 2 или 3 класса; иногда же іеромонаха возводятъ лично въ санъ сей, не давая ему монастыря. *Голодный, и архимандритъ украдетъ. Въ лѣсу и медвѣдь архимандритъ*, т. е. старшій; —**товъ** *клобукъ*, лично ему принадлежащ. **Архимандри́тскій**, **архимандри́чій** *санъ*, или **архимандри́тство** ср. званіе это. **Архипа́стырь**: **архіере́й**, старшій въ епархіи іерей, изъ чернаго духовенства, святитель, епископъ, съ почетомъ *преосвященный*,—*нѣйшій*; или: **архіепископъ**; послѣдній собств. первенствующій, старшій епископъ, *высокопреосвященный.* **Архипа́стыревъ**, **архіереевъ**, **архіепископовъ**, святителевъ, гов. объ извѣстномъ лицѣ; **архипа́стырскій**, **архіерейскій**, **архіепископскій**, къ нимъ относящійся; **архипа́стырство**, **архіере́йство** **архіепи́скопство**, санъ святительскій; ‖кругъ вѣденію его подчиненный, епархія. **Архипа́стырить**, **архипа́стырствовать**, **архіере́йствовать**, состоять въ санѣ этомъ, святительствовать, епископствовать; править епархіею. **Архипресви́теръ**, протоіерей. **Архисвяти́тель**, старшій надо всѣми архіереями и архіепископами: патріархъ; чествуютъ такъ и митрополита. **Архистрати́гъ**, военачальникъ, главный воевода; придаточное къ имени Архангела Михаила.

Архилиникъ? м. сказочная трава, собираемая (какъ и небывалый цвѣтъ папоротника) въ ночь на Иванов-день, 24 Іюня, и охраняющая отъ сглазу, порчи и пр.

Архимедовъ винтъ, бесконечный, два-три оборота на валу, который, обращаясь, захватываетъ и вращаетъ этимъ зубчатое колесо; ‖труба, обвитая улиткою вкругъ вращаемаго вала, лежащаго косогоромъ, нижнимъ концомъ въ водѣ: вода подымается, выливаясь изъ верхняго конца обвойной трубы.

Архипела́гъ м. греч. купа острововъ, сборище многихъ острововъ, въ одной общей чертѣ; многостро́вье, соостро́вье, островія́къ, остро́вникъ. ‖Имя собств. восточная, островитая часть Средиземнаго моря. **Архипела́жный**, вообще къ остро́вникамъ относящійся; островнико́вый; **архипела́жскій**, къ извѣстному остро́вику принадлежащій; остро́вничій.

Архисвятитель,—**стратигъ** и пр. см. *Архи.*

Архитекту́ра ж. греч. искуство располагать, строить и украшать зданія; строительное искуство, зодчество; ‖исполненіе его на дѣлѣ, видъ или образъ зданія. Зодчество, по времени, дѣлится на *древнее, среднее, новое*; по народамъ и вкусамъ ихъ, на *индійское, мексиканское, египетское, мавританское, греческое, римское, готическое, русское* и пр. по предмету: *на гражданское, военное, корабельное* и пр. **Архитекту́рный** *классъ.* **Архите́кторъ**, ученый строитель, художникъ-строитель, зодчій. **Архите́кторова** *трость.* **Архите́кторская** *смѣта.* **Архите́кторша**, жена зодчаго или ‖ строительница. —**торство** ср. знаніе, искуство, занятіе зодчаго; зодчество. **Архитекто́ника**, наука о приложеніи математики и механики къ зодчеству. **Архитра́въ** м. брусъ или камень, положеный сверхъ двухъ или болѣе столповъ, также надъ дверми и окнами; верхній косякъ, притолока, переладина, переводина, прогонъ, нахлестка. **Архитра́вный**, притолочный, прогонный и пр.

Арца, артышъ, арса, раст. казачій можевельникъ, см. *арса.*

Арцыуріева или **арцывуріева** *недѣля*, всѣдняя за двѣ недѣли до вел. поста, мясопустная; постъ у армянъ, въ память Св. Григорія. Греки, впрочемъ, говорятъ, что это память по собакѣ волхва Сергія, съѣденной волкомъ.

Арча ж. *арк.* плата или условные прогоны за ѣзду на оленяхъ; **арча́къ** м. проводникъ, погонщикъ, ямщикъ при оленяхъ.

Арчакъ м. татр. деревянный остовъ сѣдла, лѣнчикъ (*съ польск.* лучокъ), состоящій изъ передней и задней *лукй* и двухъ боковыхъ *ла́вокъ*. Калмыки и башкиры мастерски связываютъ ремнями луки и лавки, безъ гвоздей; казаки иногда вырѣзываютъ арчакъ изъ цѣльнаго березового корня и свяли. **Арча́жникъ**, **арча́жный** *мастеръ.*

Арчулъ м. *забайкалье.* монг. табачный кошель, кисетъ.

Аршанъ м. *арк.* монг. Ключъ хорошей водй, прѣсный родникъ.

Аршинъ м. татр. погонная мѣра, четыре *четверти* (пяди), по четыре *вершка* (верха́ пальца); треть сажени; длина всей руки, отъ плеча; вольный шагъ человѣка; $2\frac{1}{4}$ рус. или англ. фута; 0,711 метра. ‖ Самый прутъ, палочка, тесьма, ровно въ эту мѣру. *Печатный аршинъ*, клейменый, казенный, вѣрный. **Аршинная** *стерлядь*, длиною въ аршинъ; *аршинный холстъ*, шириною въ арш.; *аршинная яма*, глубиною. *Аршинный товаръ*, красный, тканый. *Сидитъ* или *ходитъ*, *кланяется*

словно аршинъ проглотилъ, не сгибаясь, на вытяжку. *Побоевъ на аршинъ не смѣряешь. Семь аршинъ говядины, да три фунта лентъ*, говор. о бесмыслицѣ. *Аршинъ не солжетъ*, мѣра дѣлу вѣра. *Унести на аршинѣ*, обмѣрять. *Ты на безменъ, а онъ тебѣ на аршинъ*, бестолочь. *Аршинъ на кафтанъ, два на заплаты*, вычинка дороже вещи. *Аршинъ на сукно, кувшинъ на вино*, что кчему пригодно; или: *Аршинъ не сукно, кувшинъ не вино*, одно другому не замѣна. *Я тебя на аршинъ смѣряю*, прибью палкою. *Что тамъ? Съ парными грошами проѣхали, по рѣпѣ аршинъ*, отв. глухому. **Арши́нникъ** м. — **ница** ж. мелочной торгашъ тканями; прозвище сидѣльцевъ; **Арши́нничать**, заниматься этою торговлею. *Наарши́нничать*, наторговать; *проарши́нничаться*, проторговаться на аршинномъ товарѣ.

Арь? ж. **арье́**? ср. собир. *арх-он.* слѣдъ звѣря по порошѣ, маликъ, сакма́; **а́ритъ**? *звѣря*, слѣдить порошею.

Арья́нъ м. татр. *прм. дон.* айра́нъ *орнб.* молочная кваша съ водою, для питья; молочный квасъ.

Асаро́нъ м. растеніе Asarum europaeum; подорѣшникъ, подлѣсникъ, черный-лютикъ, винный-корень, земляной-ладанъ? (это мяунъ?), сердечная, копытень, копытникъ (а не копетъ), дикій-перецъ, пхяховникъ?, сухой-водоленъ (а не водолей), облана, охватка, скипидарникъ, волоснякъ.

Асау́лъ м. татр. *нынѣ* есаулъ, ясаулъ; чинъ капитана въ казачьихъ войскахъ (*хорунжій*, прапорщикъ; *сотникъ*, поручикъ; *войсковой старшина*, майоръ). *Войсковой есаулъ*, что нынѣ дежурный штабофиц. или старшій адьют. ‖ Помощникъ, подручникъ атамана всякой шайки; въ этомъ знач. поминается въ пѣсн. и сказк.

Асба́ръ м. или окола́чъ *каз. смб.* черемиская деревня, селеніе. *Тутъ деревень* (т. е. рускихъ) *нѣтъ близко, одни асбары.*

Асбе́стъ м. **асбе́стовикъ**, аміантъ, горный-ленъ, каменный-ленъ; ископаемое упругаго, волокнистаго свойства, которое, по нуждѣ, прядется и даже тчется, образуя несгараемую ткань. **Асбе́стовыя** *перчатки*. **Асбестный** *пріискъ*.

А́се, ась.

Асе́й, **асейка** м. *арх.* иноземецъ, особ. англичанинъ (отъ англ. I say, я говорю).

Асе́соръ м. лат. засѣдатель, членъ, гласный, прису́докъ; въ губернск. правл. младшій членъ, а старшіе, *совѣтники*. **Асе́сорша**, жена его. *Колежскій ас.* чиновникъ 8 класа, майорскаго чина. **Асе́соровы** *перчатки*. **Асе́сорское** *званіе* или **Асе́сорство** ср.

Асе́ть ж. *смл.* (осеть? осѣть?) верхъ или настилка овина; сушило, та часть, въ которую ставятъ (насаживаютъ) снопы; насадъ. Нижняя часть: *яма, ямникъ, подзя́мокъ, подлазъ, подныръ.*

А́сечка, **а́ська** ж. *прм.* шапка безъ ушей и съ круглымъ верхомъ.

Асигно́вывать, **асигнова́ть**, что, куда; кому на что; фриц. назначать, опредѣлять къ отпуску и пріему деньги, вещи; сдѣлать назначеніе, разрѣшить отпускъ; — **ся**, назначаться къ отпуску. **Асигнова́ніе** ср. **асигно́вка** ж. об. дѣйст. по гл. ‖ *асигновка* также писменный видъ на отпускъ, или на пріемъ, на полученіе. **Асигно́вщикъ** м. — **щица** ж. отпускатель чего, назначатель къ отпуску. **Асигна́ція** ж. денежный бумажный знакъ, взамѣнъ и для размѣну на звонкую монету. *Онъ асигнаціями трубку раскуриваетъ*, богатъ и тороватъ. — **ціонный** *банкъ*, выдающій асигнаціи и завѣдующій оборотомъ этого займа; — *рубль*, долженъ стоять въ одной цѣнѣ со звонкою монетою; у насъ упалъ онъ издавна въ $3\frac{1}{2}$ раза, противу серебра.

Асимпто́та ж. геом. прямая черта, вѣчно близящаяся къ кривой (шерболѣ), но никогда съ нею не сходящаяся. Примѣръ, для объясненія этого: Если какое либо число все дѣлить пополамъ, то оно будетъ умаляться до бесконечности, но никогда не сдѣлается нулемъ.

Асисте́нтъ м. лат. приставъ, свидѣтель, нпр. при экзаменахъ, испытаніяхъ; ‖ посо́бникъ, помощникъ, подручникъ, особ. при хирургическихъ операціяхъ. **Асисте́нтская** *помощь иногда нужна, но* **асистентовы** *пальцы часто мѣшаютъ.*

Аскари́ды м. мн. греч. самыя мелкія глисты, въ оходникѣ, въ оконечности кишки, особ. у дѣтей; глиста-молявка.

Аски́тъ, **аске́тъ** м. греч. изнуряющій плоть свою; человѣкъ самой строгой, воздержной жизни. **Аски́тный**, къ **аскитству**, къ изнуренію плоти относящійся. **Аскити́смъ** м. ученіе, убѣжденіе, требующее такой жизни.

Аскраметка ж. *пск.* (искрометка?) искра, блестка, окалина при ковкѣ; ‖ блескъ молніи; зарница; **аскраме́тье** ср. *пск.* **аскре́тка** ж. *кур.* твердые брызги, крохи, мелкіе иверни, верешки́, осколки, при битіи щебня и пр.

Асла́мка, (*осла́мка?*) ж. *волжс.* рѣчное судно 9—11 саж. длины, 3 саж. шир., не плоскодонное. **Асламщи́къ**, осламщи́къ м. *каз.* перекупщикъ, барышникъ, торгашъ, кулакъ, прасолъ.

Асле́токъ? м. *кур.* полный, тучный ребенокъ; бутусъ, обреу́токъ, обрю́токъ (обрю́згнуть?).

А́сота, **а́сотва**? ж. *арх.* гниль въ дуплѣ, въ буреломѣ. **А́сотный**?, гнилой, дряблый.

Асо́тъ, осо́тъ, осе́тъ м. сорная трава разн. видовъ и даже родовъ: Carduus, Cirsium, Sonchus, докучающая въ огородахъ глубиною кореньевъ своихъ; чертополохъ, муратъ, волчецъ; репейникъ, мордвинъ, татаринъ; молочникъ, молочайникъ.

Асоціа́ція ж. фриц. скопъ, соединеніе, товарищество, братство, союзъ, общество, община, артель, сдружье, согласъ, для какой либо общей цѣли.

Аспе́ктъ м. астрн. положеніе луны или планеты въ отношеніи къ солнцу, или къ другимъ планетамъ.

А́спидъ м. греч. ядовитая змѣя; ‖ сказч. баснослови. змѣй, аспикъ. ‖ Ископаемое, изсѣра-черный сланецъ, идущій на столешницы, на писменныя доски, особ. въ школахъ. ‖ *Стар.* яшма, пестрый плитнякъ: *а писаны стѣны а́спидомъ и тра́вами*, т. е. подъ мраморъ или яшму. **А́спидова** *нора́*. **А́спидская** *злоба*. **А́спидная** *доска*. **А́спидникъ**, аспидный плитнякъ или сланецъ, грифельная плита.

Аспо́жка ж. *кур. вор.* **А́спосъ** м. **Аспосовъ-день**, спо́совъ-день *ряз.* оспо́женка, госпо́женка; оспо́женки, оспожи́нки, спожи́нки; Ма́лая-Пречистая, день Рожд. Прсв. Богородицы, 8 сптб. Второй-Спасъ, луковъ-день *яре.*, па́сиковъ-день *пен.*; выбираютъ изъ огородовъ лукъ, убираютъ пчелъ въ омшеники; конецъ уборки хлѣба; бабій-праздникъ; ‖ вся первая недѣля сентября, по 8-е включит.; бабье-лѣто, осенины, вторая встрѣча осени. Въ названіяхъ этихъ смѣшано троякое производство: *Спасъ*, 1, 6 и 15 авг.; *Госпожа́*, Богородица, 15 и 31 авг. и 8 сптб.; *по́жни*, конецъ жатвы (см. Семенъ-день и Спасъ).

Ассессоръ, **ассигнація** и пр. см. *ассесоръ*, *асигнація* и пр.

Астерискъ м. *арх.* греч. звѣзда, поставляемая на дискосѣ, въ церкви, въ воспоминаніе звѣзды, явившейся надъ вертепомъ Виѳлеемскимъ, въ Рожд. Хр. ‖ Зонтичное растеніе звѣздочникъ; ‖ ископаемое звѣздочникъ. **А́стра** ж. растеніе Aster, сем. сложноцвѣтокъ; A. amellus, воловьи-очи, голубая-ромашка. **Астерои́дъ** м. малая планета, какихъ нынѣ открыто уже болѣе 50, въ одной кучкѣ, между юпитеромъ и марсомъ; ученые увѣрены, что всѣ онѣ нѣкогда составляли одно небесное тѣло.

А́стма ж. греч. грчб. одышка, удушье, задохъ; **астма́тикъ** м.

страждущій удушьемъ;—**тичный**,—**тическій**, къ сей болѣзни относящійся.

Астрагалъ м. растеніе Astragalus, кошачій, заячій, мышій горошекъ; стручешникъ, рогатая-трава; A. diffusus, мышій-чай; A. glycyphyllos, заячій-горохъ, петровъ крестъ; A. physocarpus, чилчашная? трава; A. fruticosus, розга; A. Cicer, хлопунцы; A. major, царскій-корень. ‖ У зодчихъ: кругъ, вьюшка, ободъ, обручъ, обечайка, поясъ, опояска у столпа (колоны). ‖ У анатом. таранная кость въ ступнѣ, между берцомъ и пяткою; бабка, козанъ.

Астраха́нсій-перецъ, струковатый, стручковый, турецкій, красный, Capsicum annuum.—*клей*, рыбій.—**орѣхи**, водяные, чилимъ, рогатка, рогулька, котелки, Trapa natans. Орѣхи эти съѣдомы: ихъ вытаскиваютъ изъ озеръ рогожами, за которыя они цѣпляются, и отвариваютъ или мочатъ въ расолѣ.

Астрогно́зія ж. греч. звѣздознаніе, звѣздовѣденіе, звѣздочетство; часть астрим., знаніе созвѣздій и распредѣленія по нимъ звѣздъ. **Астроло́гія** ж. суевѣрное звѣздословіе, звѣздогаданіе; мнимое искуство предсказанія земныхъ событій, по взаимному положенію небесныхъ тѣлъ. **Астрологи́ческое**, —**ги́чное** *гаданіе*. **Астрологъ**, звѣздогадатель. **Астрологовы** *снаряды*, его лично. **Астроме́тръ** м. геліометръ, солнцемѣръ; устройство въ телескопѣ, для измѣренія видимаго поперечника свѣтилъ. **Астроля́бія** ж. угломѣръ; *встарь*, весьма простой снарядъ, для измѣренія высоты свѣтилъ; *нынѣ*: землемѣрный снарядъ, для измѣренія угловъ (дугъ) между земными предметами. **Астроно́мія** ж. наука о небесныхъ тѣлахъ, о взаимныхъ отношеніяхъ ихъ и о небесныхъ явленіяхъ вообще; ученіе о вселенной; звѣздословіе. **Астрономи́чныя** *наблюденія*. **Астрономи́ческіе** *часы*, либо хронометръ, т. е. вѣрные секундные, либо часы, показывающіе различныя небесныя явленія, какъ виды луны и пр. **Астрономъ** (передѣлано народомъ въ *остроу́мъ*) звѣздословъ, ученый, свѣдущій въ наукѣ этой; **Астроно́мка**, такаяжъ ученая женщина (напр. сестра *Гершеля*); **Астроно́мша**, жена астронома. **Астрономовъ**, лично ему принадлежащій.

Асфа́льтъ м. греч. ископаемое горючее вещество; іудейская, жидовская, каменная, горная смола, въ отвердѣломъ или густомъ видѣ; черная нефть, горное, каменное масло. Іудейскимъ зовутъ его, потому что его много около Мертваго Моря. **Асфа́льтовый** *сланецъ*, пропитанный горною смолою и потому нѣсколько горючій.

Асфиксія ж. греч. врчб. состояніе тѣла, лишеннаго почему либо возможности дышать; задо́хъ, удавка, удушеніе, отъ опухоли въ гортани, отъ удушливаго воздуха, угара; отъ петли на шеѣ и пр.

А́сыть ж? *арх.* обжорство, какъ болѣзнь, голодуха, волчій-голодъ (Bulimia), прожорливость; не́ясыть. **А́сытной**, ненасытный.

Ась нар. (а-се, какъ *авось*, а-во-се; а вотъ я, здѣся); умал. *а́сенько*, *а́сеньки*, *а́сечки*, *а́сетко*; что? что угодно, чего изволишь, что прикажешь? *На ась есть зась*, бранно. *Ась до Кіева доводитъ*, языкъ до Кіева доведетъ. *Всю недѣлю говорилъ «ась», а въ суботу сказалъ «что»*, гов. шутч. о глупомъ и молчаливомъ челов. *Ась сударь, вось сударь, здѣсь сударь*, отвѣтъ нетерпѣливому. **А́ськать**, приговаривать *а*, *ась*, по привычкѣ, безъ толку; **А́ськанье**, частое повтореніе вопроса *ась*. **А́сечникъ** м. —**ница** ж. **А́ськала** об. кто аськаетъ. **А́ська**, **а́сечка** ж. *прм.* теплая шапочка съ круглымъ вѣрхомъ, безъ ушей.

А́сясь? ж. *арх.-мез.* чару́съ, *влгд.* ва́дья, окно въ болотѣ; подмо́шный (подъ моховиною) ручей.

А́та, **а́то** нар. *твр.* неужто? можетъ ли быть? вправду? будто?

Ата́, **ата́й**, м. татарс. отецъ; въ пограничн. съ Азіею губ. употрбл. почетно, говоря со старикомъ татариномъ; наше: дядя, дѣдушка.

Ата́ва и пр. *по южн. произн.* см. О.

Ата́йка ж. *арх.* приморская утка Anas Tadorna.

Атакамитъ м. америк. мѣдная руда, хлористая мѣдь; толченая, подъ назван. *арени́ла*, служитъ красивымъ зеленымъ пескомъ.

Атако́вывать атакова́ть кого, чѣмъ; фриц. нападать, приступать, завязать дѣло; кидаться, бросаться на непріятеля, начинать сраженіе; ударить, сдѣлать натискъ, наступить. — **ся**, быть атаковываему. **Атакова́ніе** ср. ок. **ата́ка** ж. об. дѣйст. по знач. гл., нападеніе, наступленіе, наступъ, приступъ, натискъ, ударъ. *Атака крѣпости*, обложеніе ея и начатіе прикоповъ, приступныхъ работъ; съ этимъ сходно руское: *оточеніе крѣпости*, обложеніе.

Атама́? ж. *пен.* (томить, *исто́ма?*) дрема́, дремота; сонливость, сонная истома.

Атама́нъ м. (*малорс.* ота́манъ и ге́тманъ, *нѣм.* Hauptmann) начально значило: предводитель шайки, вольницы; затѣмъ, выборный, старшина, голова казачьей общины. *Войсковой атаманъ* начальствуетъ всѣмъ войскомъ казачьимъ до́ма; *заурядъ* или правящій должность, *нака́зный атаманъ*; при выступленіи полковъ, начальникъ *похо́дный атаманъ*; начальника станицы (казачьяго селенія) честятъ *стани́чнымъ атаманомъ*, нѣкогда *куре́ннымъ*; начальникъ (временный) рыболовства на р. Уралѣ, *рыболовный атаманъ*; на постоянныхъ, приморскихъ рыбныхъ ловляхъ артель также избираетъ *атамана*. На Украйнѣ, *гетманъ* означало войсковаго, а *ота́манъ* куреннаго начальника; у запорожцевъ были *куренные* (сельскіе) *отаманы* и одинъ надъ ними *кошево́й отаманъ*, подчиненный *гетману*; въ малорос. и въ новорос. краѣ, *ота́манамъ* зовутъ сельскаго старшину, выборнаго, старосту, также старшаго пастуха или чабана, большака рыболовной ватаги и пр. Во всякой воровской, разбойничьей шайкѣ выбираютъ *атама́на*. Почетно, каждаго казака честятъ такъ, какъ солдата кавалеромъ; внасмѣхъ, зовутъ такъ черезчуръ бойкаго, самонадѣяннаго человѣка. *Вата́манъ* нвг. старшина рыболовной артели; напоминаетъ также *ватагу* и мрс. *ватажо́къ*, соединяя въ себѣ два производства. *Атама́ны молодцы*, обращеніе къ казакамъ. *Терпи, казакъ, атаманъ будешь. Изъ рядовичей въ атаманы выходятъ. Не всѣмъ казакамъ въ атаманахъ быть. Не атаманъ при булавѣ, а булава при атаманѣ*, его власть, воля. *Безъ атамана, казакъ сирота. Атаманомъ артель крѣпка. Безъ атамана дуванъ не дуванятъ*, добычи не дѣлятъ. *Атаманомъ быть— урядъ держать. И у атамана не двѣ головы на плечахъ. Выискался атама́нишка*, дряпной, плохой; *насѣлъ атама́нища*, грозный, не добрый. *Не гонись за простымъ воромъ, а лови атамана. Шайка перессорилась, и атамана выдала.* **Атама́нка**, болѣе шуточно, начальница какой либо женской общины; напр. старшая изъ базарныхъ торговокъ однимъ товаромъ. **Атама́нша**, жена атамана; иногда коноводка, атаманка. **Атама́новъ**, **атама́нкинъ**, **атама́ншинъ**, лично имъ принадлежащій. **Атама́нское** *званіе*, *должность*, **Атама́нство** ср. **Атама́нствовать** или **Атама́нить**, быть атаманомъ, начальствовать; управлять самоуправно. **Атама́нничать**, распоряжаться какъ начальникъ, безъ права на это, или вообще дурно. **Атама́ниться**, принимать на себя видъ атамана, важничать. *Полно тебѣ атама́ниться, есть постарше тебя.* **Атама́нщина** ж. собир. званіе, должность атамана, атама́нство; община подъ началомъ его, казаки.

Атата́, **ататя́**, **атати́** *влгд. ол.* межд. травли: ату́, улюлю́, усьусь; ‖ или досады: ну его, отвяжись, убирайся; ‖ *твр.* мжд. испуга, горя: ахти, увы.

Атва́ ж. *арх-кем.* морская чайка, изъ рода водорѣзовъ или бурныхъ

птицъ. *Атвá бѣлью найдетъ—бухмарь беть наведетъ*, т. е. атвá приноситъ прóтивень, противный вѣтеръ.

Атеи́смъ м. греч. невѣ́ріе, безвѣріе, безбожіе; невѣрованіе въ бытіе Бога. **Атеи́стъ** м.—**тка** ж. **атéй** м.—**ка** ж. безбожникъ. **Атеи́стскій**,—**ти́ческій**, къ нему относящійся.

Атеста́тъ м. свидѣтельство на бумагѣ, отъ начальства; писменный видъ о службѣ, званіи, личности, ученіи, поведеніи, познаніяхъ и пр. Такъ какъ дурнаго *атестата* никто не предъявляетъ, то его зовутъ и одобреніемъ. **Атеста́тной** *похвалѣ не вѣрятъ. Не всякому атестату вѣрь.* **Атестова́ть**, **атесто́вывать** кого, дѣлать отмѣтку или надпись о службѣ, поведеніи, способностяхъ и пр. отзываться, свидѣтельствовать;—**ся**, быть атестуему; ‖ атестовать самого себя. **Атестова́ніе** ср. окн. **Атесто́вка**, **атеста́ція** ж. об. дѣйст. по гл., удостовѣреніе, засвидѣтельствованіе; одобреніе. ‖ *Атестаціею* назыв. и самая надпись или письмо. **Атестова́тель** м.—**ница** ж. **Атесто́вщикъ** м.—**щица** ж. кто атестуетъ, одобряетъ кого.

Атла́нтъ м. анатом. первый шейный позвонокъ, на которомъ сидитъ черепъ, оборачиваясь, вмѣстѣ съ нимъ, вкругъ шипа втораго позвонка. **А́тласъ** м. то же самое греч. слово, отъ баснослав. *Атланта*, осужденнаго, за возмущеніе, на поддержку небеснаго свода: собраніе картъ географическихъ, астрономическихъ, чертежей, научныхъ рисунковъ и пр. въ тетради. **А́тласный** *переплетъ*. **Атла́нта** ж. слизень открытаго моря, въ тонкой раковинѣ.

Атла́съ м. татр. плотная шелковая ткань съ лоскомъ. *Нашъ атла́съ не идетъ отъ насъ*, о неотвязчивости, неудачѣ сбыта чего;—*не уйдетъ отъ насъ*, наше не пропадетъ. *Дали ему холстъ, такъ простъ: есть и атласъ, да не про васъ*, или: *и атласъ есть, да не про вашу честь. Атл. травчатый*, узорочный. **Атла́сное** *платье. Атла́сныя карты* (игральныя), вѣрнѣе **Атла́систыя**, лощеныя, гладкія. **Атла́совый** *станъ, фабрика*. **Атла́сить** *ткань, бумагу;* гладить, лощить, давать видъ атласа; —**ся**, лощиться, вылащиваться. *Бумажныя ткани атласятся крахмаломъ и лощиломъ.* ‖ *Тусклыя шелковыя ткани атласятся отъ носки*, затаскиваются, занашиваются, принимаютъ грязный лоскъ. *Твое платье ужъ заатла́силось.* **Атла́шеніе** ср. окн. лощеніе тка́ни или бумаги. **Атла́сина** ж. пск. деревенская посконная, атласистая ткань, родъ суроваго тика, въ три нита (нитки) основы: одна нитка поверху, двѣ внизу; идетъ на перины, подушки и пр. ‖ *Атла́сина* говор. и вм. ла́сина, ласа, лоснящаяся полоса на одежѣ, нпр. отъ утюга. **Атла́счикъ** м. —**чица** ж. работающій атласы. *Въ Ліонѣ первые атласчики.*

Атле́тъ м. греч. здоровякъ, силачъ, богатырь, могу́тъ; боецъ, борецъ, единоборецъ. **Атлети́ческій** *станъ, ростъ, сложеніе;* дюжій, богатырскій, могучій, могутно́й.

Атмосфе́ра ж. окружающій шаръ земной, или иное небесное тѣло, воздухъ, со всѣми природными примѣсями его: испареніями, облаками и пр. міроко́лица, колозе́мица. *Земная міроколица не подымается отъ земли́ и на сто верстъ. Отъ густоты лѣтней колозе́мицы марево въ глазахъ играетъ.* ‖ Кругъ или пространство испаренія или дѣйствія какого либо тѣла, вещества. *Атмосфера человѣка* или *цвѣтка, магнита*; околица. **Атмосфе́рный**,—**ри́ческій** *воздухъ*, коимъ мы дышимъ. *Атмосферныя перемѣны*, погода, ве́дро и ненастье и все что къ тому относится. *Атмосферное давленіе*, тяжесть воздуха міроколицы, лежащей на извѣстной площади; вѣсъ воздушнаго столба даннаго основанія. Вѣсъ этотъ, по погодѣ глядя, измѣнчивъ, на чемъ и основано устройство погодника, барометра. **Атмосферологія** ж. наука объ атмосферѣ и обо всѣхъ ея измѣненіяхъ.

А́тно? со. *тмб.* ажно, ально, анно, анда, инно, инда, такъ что, даже.

Ато́, **ато́жъ**, **ато́жно**, нар. юж. а какже, какъ иначе; да, такъ, вѣстимо. *Будешь ли завтра? Ато́* или *ато́-ништо.* ‖ Неужели, неужто. *Старуха-та померла! Ато́жъ?* ‖ *Ато́* утрб. и какъ союзъ: анъ, лихъ. *Я найду его. «Ато́, не найдешь!»*

Ато́лъ м. кораловый островъ, не замкнутымъ кольцомъ; кольчатая, лагунная, гряда; островъ, выведенный исподволь мельчайшими черепокожными, съ озеромъ или лагуно́мъ посрединѣ (*лагу́ну* позволительно передѣлать въ руское *лагу́нъ*).

Атомъ м. греч. недѣлимое; вещество, въ крайнихъ предѣлахъ дѣлимости своей, незримая пылинка, изъ какихъ, будто бы, составлены всѣ тѣла, всякое вещество, какъ бы изъ песчинокъ. ‖ Неизмѣримая, бесконечно малая пылинка, ничтожное количество. ‖ У химиковъ, слово *атомъ* принимаетъ значеніе мѣры сродства тѣлъ: *одинъ атомъ кислорода поглощаетъ одинъ, два, три атома желѣза*, значитъ, вещества эти соединяются въ такомъ *кратномъ* отношеніи. **Атоми́смъ** м. **атомисти́ческое**, **атоми́ческое** *ученіе*, въ физикѣ, принимающее за основаніе, что всякое вещество состоитъ изъ недѣлимыхъ атомовъ; **атоми́стика** ж. наука, знаніе это; **атоми́стъ** м. ученый, который держится этого убѣжденія. Ему противополагается *дина́микъ, динами́ческая школа*, отвергающая предѣлъ дѣлимости вещества и признающая его за выраженіе, проявленіе силъ въ нашемъ мірѣ.

Атонія ж. греч. врчб. слабость жизненныхъ, животныхъ силъ; расслабленіе, хилость, безсиліе; косность, бездѣятельность.

Атрибу́тъ м. лат. отличительная принадлежность; присвоенный кому или чему знакъ, предметъ для отличія; до́спѣхи. *Атрибутъ юпитера, орелъ. Атрибуты швейцара, трость* или *булава и перевязь.* **Атрибу́тные** *знаки.*

Атрофія ж. греч. врчб. недостатокъ питанія, т. е. усвоенія и претворенія пищи; чахота́, чахлость, сухо́тка части или всего тѣла. **Атрофи́ческая** *нога*, чахлая, зачахлая, исхудалая, сухотная, уменшенная въ объемѣ отъ чахоты́; противоп. *гипертрофія.*

Атры́шъ охотн. окрикъ на борзыхъ, при отобраніи у нихъ добычи; отры́щь, повелит. гл. *отрыскнуть;* отступись, отойди, прочь!

Аття? нар. *врм.* спасибо, исполать, благодарю. *Аття́ ему за это.*

Ату́, **ату́-его**, мжд. усь, бери, крикъ травли; псовые охотники травятъ только зайца окрикомъ *ату́*, по красному жъ звѣрю кричатъ *улюлю́*. **Ату́кать**, **ату́кнуть**, **ату́кивать**, кричать *ату*, травить зайца. *Бывало и мы ату́кивали*, травливали. *Я не успѣлъ атукнуть, какъ половой его уходилъ. Что-то не* **ату́кается** *сегодня*, не кричится или не травится. **Ату́канье** ср. крикъ *ату́*. **Ату́кала** об. кто атукаетъ. *Ржевскіе ату́калы роднаго отца на псоваго кобеля промѣняли. Заату́калъ, что твои тру́бы! Никто противъ него не проатукаетъ. Онъ проатукался*, прособачился, пропса́рился, разорился охотой. *Этого косаго не доату́каешься: ушелъ. Эка разатукался, не уймешь его.* **Ату** *запд. и юж.* восклицаніе нетерпѣнія, досады, укора за глупость, недогадливость, неугомонство и пр. *Ату́, какой непосѣдъ. Ату, дурень.*

Атульга́? ж. *арх.* (отульга, *отулять?*) гряда кустарника, лѣсу, по краю тундры; опушка ея.

Атъ, **отъ**, **этъ** и мн. *тѣ*, приставныя частицы, остатки мѣстоим. *тотъ, та, то, тѣ;* привѣски, придаточныя указат. мѣстоим. (напоминающія членъ болгарск. языка). Мѣстами (*вятс.*) замѣтно не безразличное употребленіе частицъ этихъ, а зависящее отъ рода и числа: *мужикъ-отъ* (или *этъ*) *ражій, да баба-та не гожа, а робяты-тѣ изважены.* Къ именамъ, болѣе идетъ указательный привѣсокъ *атъ, отъ, этъ*; а къ глаголамъ *се, сь:* ва́ка-се, возмика-сь. ‖ *Атъ* или *ать* слышится иногда въ говорѣ вмѣсто: а вѣдь; *а'тъ я табѣ баялъ тмб.* ‖ *Встарь*, былъ союзъ *атъ, ать, а́ти;* дабы, чтобы; то, такъ; пусть, инъ; пожелательное да.

А́тька, а́тя, а́тенька м. *разг. тул.* (отецъ, атецъ, атя?) тятя, тятенька, батя, батенька, батюшка, батька, бачка, папа, па́пенька, па́почка, отецъ. См. *батя*.

Ау *межд.* подача голоса, съ требованіемъ отвѣта; взаимный окликъ людей, не видящихъ другъ друга, шр. въ лѣсу. *Ау, подай голосъ черезъ темный лѣсокъ. Ау, откликнись, ты сто лѣтъ не писалъ.* ‖ Восклицаніе изумленія, нечаянности, горя; ахъ, ой. *Ау, какой большущій. Ау, тошне́хонько мнѣ, твер. пск.*, какбы взываніе о помощи. **Ау́ка** *об. кур.* шуточн. волкъ. *Ау́ка придетъ*, стращаютъ ребятъ. **Ау́кать, ау́кнуть, ау́кивать**, кричать *ау́*, вызывать кого на откликъ, на подачу голоса; — **ся** съ кѣмъ, перекликаться, подавать другъ другу голосъ. ‖ *Сиплому не ау́кается*, безлич. *Мнѣ ау́кнулось*, либо зѣвнулось, либо послышалось, будто кто аукаетъ. *Но дрова, не по грибы́: топоръ самъ ау́кнетъ*, скажется, слышенъ. *Каково ау́кнется, таково́ и откликнется;* по вопросу отвѣтъ; каковъ ты до людей, таковы и люди до тебя. **Ау́канье** ср. перекликъ ау, дѣйст. по гл. **Ау́кальщикъ** м. — **щица** ж. **Ау́кала** об. кто аукаетъ. **Ау-ту** *сиб. и сиб.* окрикъ на охотничьихъ дворняшекъ, пріученыхъ обла́ивать дичь на деревѣ, особ. бѣлку.

Аудито́ръ м. *лат.* военный дѣлопроизводитель и законникъ; чиновникъ для военнаго судопроизводства; письмоводитель и стряпчій, или секретарь и прокуроръ, въ одномъ лицѣ. **Аудито́рша**, жена его. **Аудито́ровъ, — то́ршинъ**, лично ему, ей принадлежащій; **Аудито́рскій**, званію, должности этой свойственный. **Аудиторская** ж. покой, гдѣ аудиторъ занимается дѣлами, часть канцеляріи. **Аудиторство** ср. званіе аудитора. **Аудиторіа́тъ** м. военносудное мѣсто, военное судилище; *генералъ-аудиторіатъ*, мѣсто для пересмотра и рѣшенія, въ высшей степени суда, военносудныхъ дѣлъ, **аудиторіа́тскій**, относящійся до этого мѣста. **Аудито́рствовать**, быть въ званіи или въ должности аудитора. **Аудито́рія** ж. учебная комната въ высшихъ учебныхъ заведеніяхъ, гдѣ слушаютъ чтенія. **Ауді́нція** ж. пріемъ посѣтителей, просителей сановникомъ; дѣловой или обрядный пріемъ у высокихъ особъ; пріемъ, допускъ, доступъ, входъ, и самый день или часъ, для сего назначенный.

А́укать см. *ау́*.

Аукціо́нъ м. *лат.* продажа съ торговъ, съ надачи, съ молотка, съ публичнаго торга. **Аукціонная** *камера*, мѣсто продажи этой. **Аукціони́стъ, аукціо́нщикъ** м. должностной бытчикъ при продажѣ съ молотка; **аукціоне́ръ** м. кто торгуется, наддатчикъ.

Ауля́нъ м. жуля́нъ, хищная пти́ца, изъ сорокопутовъ, Lanius Collurio. ‖ **Чай жуля́нъ** или **ауля́нъ**, лучшій зеленый чай.

Аулъ м. почти у всѣхъ азіятск. народовъ нашихъ (татаръ, башкировъ, киргизовъ, многихъ кавказцевъ), деревня, селеніе, посе́локъ; осѣдлое или кочевое сборище жилъ; собраніе избъ, хатъ, казанокъ; земляно́къ, сакль, или шалашей, шатровъ, балагановъ, юртъ, кочевыхъ кибитокъ. **Ау́льный** *запахъ*, жилой, дымный.

Аулы́къ, ауля́къ м. *калм.* утка савка, саўтка, близкая къ *анычу, морянкѣ;* Anas hiemalis.

Аускульта́ція ж. *лат. врач.* наслушиваніе, наслу́шка простыхъ ухомъ или особою трубкою (*стетоско́пъ*, наслу́шникъ), для дознанія, въ какомъ состояніи дыханіе человѣка, легкія его, бой сердца и пр. **Аускульти́ровать** кого, слушать, наслушивать; **аускульта́нтъ, — та́торъ** м. наслу́шиватель; ‖ *аускульта́нтъ* также вольный слушатель университета, не студентъ.

Аутодафе́ *срд. иеска. испан.* (въ переводѣ: *подвигъ вѣры*) казнь за преступленіе противъ вѣры, казнь еретика; обычно разумѣютъ костеръ, сожженіе.

Аўтъ м. *калм.* родъ скребка, скобеля, для очистки мездры у сырыхъ кожъ. Камчадалы оправляютъ для этого въ дерево острый камень.

Афани́тъ м. ископаемое: видъ діорита (альбитъ и роговая обманка), болѣе плотнаго и свѣтлаго.

Афекта́ція ж. *фрнц.* неестественность (рѣчи, пріемовъ), чувства на показъ; принужденность, притворство, заученость; вычурность, ломливость, приторность. ‖ *Иные устрб.* **Афе́ктъ**, вмѣсто страсть, страстный порывъ, раздраженіе, сотрясеніе.

Афе́лій м. *астрон.* точка планетнаго пути, наиболѣе удаленная отъ солнца; *противоп. періе́лій*, ближайшая, супротивная точка.

Афе́нія м. Производство отъ *Аѳины*, отъ грековъ, неправдоподобно; сходство аѳенскаго яз. съ греческимъ ограничивается словами треня, какъ: *хирья*, рука; *нахирёи*, рукавицы; отъ города *Офена*, по венгерскихъ щепетильникамъ, также невѣроятно: венгры зовутъ *Офень* и *Пешть*: Буда, Будинъ, Пештъ (пещь, печь); сами себя Аѳени по ихн. ч. назыв. *масёки* и если такой народъ и былъ въ VII вѣкѣ, то въ нынѣшнемъ языкѣ аѳеней нѣтъ никакихъ слѣдовъ ихъ языка и едва ли названіе можетъ быть взято оттуда; они же сами себя зовутъ: *обѣтальники*, т. е. плуты, обманщики. Аѳеня, ходебщикъ, разнощикъ, щепетильникъ, мелочникъ, коробейникъ; обыкнв. крестьяне *влд. куб. ковровс. у.*, а иногда и *костр.* и *тверс.*; у нихъ, для этой торговли, придуманъ **афе́нскій**, аѳе́нскій, каптю́жный, галиопскій, ламанскій, алама́нскій языкъ. Это, частію, переиначенныя слова: *масья* мять; *мастырать*, дѣлать; или имъ дано иное значеніе: *косать*, бить; *костеръ*, городъ; или вновь составленыя, по русскому складу: *мерсне*, сукно; *скрыны*, двери; *ваченокъ*, дитя; или вовсе вымышленыя: *юсы*, деньги; *вокзари*, дрова; *Стодя*, Богъ и пр. Грамотика русская, складъ рѣчи также. На этомъ же языкѣ австрійскіе (бѣлокриницкіе) раскольники переписываются съ нашими. Похожій, но менѣе полный языкъ есть у костромск. шеретобитовъ, у тверскихъ и др. нищихъ, гдѣ нищенство составляетъ промыселъ; также у конскихъ барышниковъ, изъ татарскихъ и немногихъ цыганскихъ словъ; у воровъ или малуряковъ въ столицахъ (см. байковый языкъ) и пр. Счетъ аѳеней: ека́й, взю (ко́куръ), кумаръ (стремъ, стена), кисера (дщера, чивакъ), пинда (пенда, вычуръ), шо́нда, сезюмъ, во́ндара, девера (кивера), де́канъ. Вотъ образчикъ аѳенской бесѣды:

Роля́ кимать, полумёркомъ, рыхло́ закурёмать ворихо́ны. Лаполаго́рбила
Пора спать, полночь; скоро запоютъ пѣтухи. Да позабылъ
васёй слёмать: астона́ васёнска ухалила драбо́тницей.
тебѣ сказать: жена твоя померла весною.

Афе́ра ж. *фрнц.* наживное предпріятіе, оборотъ изъ барышей; торговая или промысловая сдѣлка, торговый оборотъ, подрядъ; нажива, нажитки. *Онъ пустился на аферы*, въ нажитки. **Афе́рить**, пускаться въ обороты, въ нажитки; **афе́рный**, оборотный, нажиточный. **Афери́стъ** м. — **тка** ж. идущій на обороты, на наживныя сдѣлки; охотникъ до смѣлыхъ расчетовъ, пріобрѣтатель, стяжатель; **Афери́стскій**, ему свойственный.

Афиша, афи́шка ж. *фрнц.* объявленіе на бумагѣ о какомъ либо зрѣлищѣ, представленіи, сборищѣ за деньги; иногда о продажѣ чего и пр. **Афи́шный, — шечный, — шковый**, къ объявленію относящійся. **Афи́шечникъ** м. — **ница** ж. разнощикъ объявленій. *Афишечникъ за наводкой пришелъ.*

Афори́змъ м. *греч.* короткое и ясное изреченіе, правило, основанное на опытѣ и разсужденіи; отрывочное, но полное по себѣ, положеніе. **Афористи́ческій**, къ такимъ правиламъ относящійся; изложенный въ отрывочныхъ положеніяхъ; отрывчатый, бессвязный. **Афори́стъ** м. — **тка** ж. кто пишетъ или говоритъ афоризмами, коротко, сухо, отрывисто и положительно.

Афро́нтъ м. *фрнц.* обида личная, оскорбленіе чести, бесчестье.

Ахава ж. *вор.* (ахъ? охабка?) обширность, огромность, объемъ,

ширь, пространство; нѣчто объемистое, огромное, большихъ размѣровъ; махи́на, громоздкая вещь. **Аха́льный** *тмб.* огромный, громоздкій, невмѣру большой и неуклюжій. *Аха́льный ломти́ща. Больно аха́льно отесываешь.* **Аха́льничать**, оха́льничать, нахальничать, буянить, забіячить; **аха́льникъ** м. —**ница** ж. вздорливый, бранчивый человѣкъ, ругатель, поноситель, буянъ. **Аха́льный** *члв.*, наглый, бестужій. **Ахаве́рникъ** м. *ряз.* (аха́ва? ухо?) плутъ, мошенникъ, буянъ, забіяка; наглецъ, проидоха. **Ахаве́рничать**, ярыжничать; буянить.

Аха́нъ м. оханъ. *касп.* родъ перестава, для ловли красной рыбы по взморью; ставна́я-сѣть; она о двойномъ полотнѣ, одномъ мелкомъ, неводномъ, съ ячеями въ вершокъ, а другомъ рѣдкомъ (*рѣ́жею*), съ ячеями въ четверть; проткнувшись въ рѣжу и упершись въ стѣну, рыба поворачивается, играя плескомъ, и запутывается. Иногда *аханами* обносятъ косякъ тюленій въ открытомъ морѣ; но на рыбу (красную), ставятъ ихъ стѣною, на кольяхъ, отвѣсно къ берегу, въ нѣсколько порядковъ (*выбиваютъ порядки*), зимою и лѣтомъ, особ. когда рыба идетъ къ устьямъ рѣкъ метать икру. Для бѣлуги и тюленя, пряжа (*дѣль*) берется толще и ячеи бываютъ рѣже. **Аха́нный** промыселъ особенно опасенъ зимою, когда ловцовъ, со всѣми снарядами, не рѣдко относитъ далеко въ море: ледъ напередъ взламывается *моря́ною*, а тамъ *верховы́мъ* вѣтромъ уноситъ. **Аха́нникъ**, **аха́нщикъ** м. аханный хозяинъ или ловецъ; **аха́нить**, ловить аханами; **аха́нничать**, то же; постоянно промышлять ловлею этой, на свой счетъ. *Въ аха́нщики идетъ о двухъ головахъ*, промыселъ опасенъ, при относѣ льду въ море.

А́хать, **а́хнуть**, см. *ахъ*.

Аха́ха, **ахо́ха**, охо́ха об. *нег. тул. пен.* голышъ, бездомокъ, бобыль; гуляка, мотишка; ‖ обирала, шеромыжникъ, живущій на чужой счетъ.

Ахидъ, ехи́дъ м. *вят. прм.* злой, злобный, завистливый человѣкъ; ‖ *мск. наж.* скаредъ, скряга, жидоморъ; ‖ *влд.* пьяный, буйный, забіяка, буянъ; ‖ *ниж-мак.* обжора, не́насыть. **Ахи́дный**, ехидный, злобный, коварный, лукавый, завистливый, злорадный.

Ахиле́сова, **ахи́лова жила** *анат.* сухожилье или тяжъ, связующій пятовую кость съ икровыми мышцами.

Ахиле́я ж. родовое названіе растеній, подъ коимъ обычно разумѣется видъ A. Millefolium, тысячелистникъ, деревей, дикая греча, гулявица, рябинка?, порѣзъ, кровавникъ (имъ пускаютъ кровь изъ носу), рудометка, поубѣлъ, подбѣлъ, сузикъ, кашка, женская, грыжная-трава, серпорѣзъ; A. nobilis, пижма, бѣлоголовникъ; A. ptarmica (Ptarmica vulgaris), гулявица, кровавникъ, кихавецъ, чихотная-трава, дикая-зоря?

Ахине́я ж. вздоръ, чепуха, бесмыслица, нелѣпица, нисени́тница, бредни, чушь, алала́; пошлости, глупости. **Ахине́йная** *бесѣда*. **Ахине́йщикъ** м. —**щица** ж. чепушинникъ, враль, врунъ, пустоплетъ, пустомеля, бредень.

Ахлуша? об. *нск.* (хохлуша?) долговолосый, волосастый, косматый; бранное прозвище причетниковъ.

Ахромати́ческій, —**ти́чный** греч. въ оптикѣ: бесцвѣтный, не цвѣтно́й, бѣлый, чистый; названіе зрительныхъ трубъ, устроенныхъ такъ, что предметы не пестрятся радужными цвѣтами, чего достигаютъ составляя предметное стекло изъ двухъ приточеныхъ стеколъ (флинтъ и кро́унъ) различнаго состава и плотности.

Ахтерлю́къ м. морс. люкъ (спускъ, подполье) позади гротмачты.

Ахтерта́у м. морс. веревка вдоль борта, надъ водою, за которую держатся гребныя суда, подтягиваясь изза кормы къ борту судна.

Ахтерште́вень м. морс. брусъ, впущенный стойкомъ въ кормовую оконечность киля (осно́вы, по́лоза) судна и служащій основаніемъ кормы́; морс. старшность, *арх.* кормовой-баранъ, *волжс.* пень, кормово́й-стоякъ; онъ же служитъ вереей для руля.

Ахти́ см. *ахъ*.

Аху́нъ м. мусульманскій богословъ, ученый, болѣе чтимый мула; родъ мусульм. благочиннаго, коему подвѣдомо нѣск. приходовъ.

Ахъ *мжд.* изумленія, удивленія; радости, надежды; внезапности, испуга; горя, отчаянія. *Ахъ, какъ хорошо! Ахъ кабы такъ! Ахъ, какъ ты меня испугалъ! Ахъ, да руками махъ. Ахъ, ахъ, а пособить нечѣмъ. Ахъ судья, судья: четыре полы́, восемь кармановъ!* ‖ Иногда *ахъ* обращается въ сщ. м. *А́хи, да о́хи, да бабьи вздохи. Что тутъ было а́ховъ*, удивленія, радости. **Ахти**, *ахти́-мнѣ*, восклицаніе горя, печали; увы; *Ахти мнѣ, всѣ товарищи въ тюрмѣ — что-то будетъ и мнѣ? Охти-ахти! какъ-то замужъ итти? Не ахти мнѣ*, не на диво, не больно хорошо. **А́ханьки** *мнѣ*, **аха́ханьки**, выражаетъ какбы состраданіе къ самому себѣ, либо къ другому. *А́ханьки, каки дѣтки ма́хоньки*, это родъ привѣта. **А́хать**, **а́хивать**, **а́хнуть**, дивиться, радоваться чему, горевать, стонать, восклицать *ахъ*. *Ахалъ бы, да дома*, по себѣ. *А́халъ бы дядя на себя глядя*, заботься всякъ о себѣ, о своемъ дѣлѣ. *Я такъ и ахнулъ*, испугался, изумился. *А́хивали и мы, видывали горе. Холостой подчасъ охнетъ, а женатый ахнетъ. Доа́хаться до чего. Заа́хали мы, узнавъ объ этомъ. Наа́хали, да и пошли. Наа́хался я на чудеса эти. Ота́хали, что ли? Поа́хайте еще. Одна а́хаетъ, другая пода́хиваетъ. По́что раза́хался? Вза́хаешься поневолѣ. Не такъ а́хаешь, переа́хай снова*, насмѣшка надъ бесполезными взывами. *Весь денечекъ проа́хала. Пришла баба поа́хать, а пришлось о́хнуть;* пришла поглядѣть на чужую радость или горе, а сталась своя бѣда. **А́ханье** ср. неумѣренное изъявленіе радости, изумленія, горя, отчаянья; **а́хальщикъ** м. —**щица** ж. **а́хала** об. кто всему дивится, выхваляетъ чужое невмѣру, завидуетъ. *На каждаго ба́яльщика по семи ахальщиковъ. На каждаго бахаря по семи а́халъ.* **Ахово́й** *ниж.* **ахти́тельный** *пен.* восхитительный, неимовѣрно прекрасный, красивый, вызывающій восклицаніе изумленія и одобренія. *Ахово́й платочекъ.* **Ахва́**? ж. *арх-он.* дыра, прорѣха; пробоина, прорѣзъ въ шкурѣ, порча ея отъ неосторожнаго выстрѣла, укола или удара чѣмъ. **Аховня́**? ж. испорченая ахвою шкура, **ахова́я** или **ахводна́я** *шкура;* **а́хвить**, **а́хводить**?, испортить шкуру выстрѣломъ, уколомъ, порубомъ.

А́чъ нар. *ряз.* вотъ еще, ка́кбы-нетакъ, еще что (см. *а́ки*).

Ачъ-ачъ, *астрх.* окрикъ на рогатый скотъ; мѣстами, на овецъ.

Аша́ть что, татрс. *всюду гдѣ есть татары:* ѣсть, обѣдать. *Ашай еще. Не пора ли поаша́ть? Не* **аша́ется** *больному*, не ѣстъ.

А́шбы со. *нег-кир.* а же бы, аще бы, хотя бы, еслибы и, кабы даже. *Ашбы и хотѣлъ, не дамъ.*

Ащау́лъ, **ащау́льникъ**? м. — **ница** ж. **ащау́ла**, **ащеу́ла** об. *твр. ряз.* глумила, зубоскалъ, скалозубъ, галу́шникъ, изгалъ, насмѣшникъ, пересмѣшникъ, издѣвщикъ. **Ащеу́лить**, **ащеу́льничать**, изгаляться, издѣваться, зубоскалить, подымать на зубки, на́смѣхъ.

А́ще со. *арк. и стар.* встрѣчается въ поговоркахъ, въ речи начетчиковъ и пр. ежели, если, буде, коли, а когда; ли, или. *Аще Богъ по насъ, никто же на ны* или *на насъ. Аще бы не Богъ, ктобы намъ помогъ? Аще кто въ пятокъ передъ днемъ Св. Ирр. Иліи постится, вѣчныя му́ки избавленъ будетъ*, ученіе раскольн. о седми пятницахъ.

Аще́, **ащо́**, со. *ряз. кал. орл. и др.* ашшо́, еще, сверхъ того, болѣе; *въ олон.* произн. *А́що, а́ще;* востч. *ощо́;* ‖ *въ кал.* *аще́*, выражаетъ также отрицаніе, отказъ, какъ и *ряз.* *а́че*, вотъ еще, пустое; ‖ *аще́*, *ряз-мещ.* хотя, если. *Аще́ ты и говорилъ;* а чтоже въ

томъ, если ты и говорилъ? См. *аки*. **Аще́кать**, говорить *аще́* вм. *а́ще*. **Аще́кала** *об.* кто ащекаетъ.

Аэродина́мика *ж.* греч. ученіе о законахъ движенія воздушныхъ веществъ, о теченіи воздуха; **аэроста́тика**, наука о равновѣсіи, покоѣ воздуха и плавающихъ въ немъ тѣлъ. **Аэрона́втика** *ж.* воздухоплаваніе, наука подыматься и плавать по воздуху. **Аэродинами́чный, — ческій**, къ законамъ движенія воздуха относящ. **аэростати́чный, — ческій**, къ наукѣ о равновѣсіи, покоѣ воздуха относящійся. **Аэроста́тикъ** *м.* и **аэродина́микъ**, ученый изслѣдователь законовъ покоя и движенія воздушныхъ веществъ. **Аэроста́тъ** *м.* воздушный шаръ; плотный мѣшокъ, пузыремъ, наполненный болѣе рѣдкимъ (жидкимъ, легкимъ) воздухомъ, чѣмъ колозе́мица (атмосфера) наша, почему онъ въ ней всплываетъ въ верхніе, болѣе жидкіе слои, до равновѣсія. Шары эти бываютъ двухъ родовъ: съ топкою, надуваемые согрѣтымъ воздухомъ, *монгольфьеры;* и гасовые, начиняемые легкимъ, водороднымъ гасомъ, *шарльеры*. **Аэроло́гія** *ж.* наука о воздухѣ вообще, воздухословіе; **аэрологи́чный, — гическій**, къ ней относящійся. **Аэроме́трія** *ж.* наука о физическихъ (не химическихъ) свойствахъ воздуха; законы движенія его (вѣтровъ), упругости, тяжести (барометрія) и пр. часть аэроло́гіи. **Аэроме́тръ** *м.* снарядъ для измѣренія степени густоты воздуха, воздухомѣръ. **Аэрома́нтика** *ж.* наука о гаданіяхъ по воздуху, по воздушнымъ явленіямъ. **Аэроли́тъ** *м.* камень упавшій изъ воздуха, изъ міроколицы, съ облаковъ; воздушный, облачный камень. Полагали, что камни эти выкидываются земными, либо лунными огнедышащими горами; нынѣ убѣдились, что они раждаются, изъ гасовъ, въ пространствѣ и загараются коснувшись нашей міроколицы (атмосферы). Они состоятъ изъ желѣза, съ примѣсью никеля, сѣры, оливина и пр., а природнаго корольковаго (металическаго, не руднаго) желѣза нѣтъ у насъ на землѣ, кромѣ этого, воздушнаго.

А́юкла *ж. арх.* бранное прозвище лопаря и кореляка; уродина, пугала, въ котораго впрочемъ иные вѣрятъ, какъ въ лѣшаго.

А́юша *ж. арх.* кольцо, кружокъ; като́чекъ на вершинѣ дерева (маччты), на судахъ, шкивъ. **А́юшка** *ж.* флюгеръ, флюгарка, махавка, вѣтреница; **а́юшить** что, вращать, вертѣть, крутить на оси, коловоро́чать; — **ся**, вертѣться на мѣстѣ; ‖ * *а́юшить* и — *ся*, мѣшкать, медлить, думать, не рѣшаться, колебаться.

А́юшка, ая́й, а́якса и пр. см. *ай*.

Аѳанасія-ломоно́са, Аѳанасія береги-носъ, день 18 янв. въ народѣ, когда бываютъ **Аѳана́сьевскіе** *морозы*. Въ этотъ день знахари изгоняютъ вѣдьмъ. *На* **Аѳанасія-аѳонскаго**, день 5-го Іюля, *мѣсяцъ на всходѣ играетъ — къ урожаю. Аѳана́сьи беспоя́сны*, дразнятъ не носящихъ опояски по рубахѣ.

Б. б. *б.*

Б, бе, буки; вторая въ порядкѣ (согласная) буква, не входящая въ число знаковъ церковнаго счисленія. Въ концѣ словъ, произн. какъ *п: бопъ, карапъ*, бобъ, корабль. *Онъ не смыслитъ ни а, ни б, ни аза́, ни буки. Азъ да буки — и вся наука. Буки-то еще когда будутъ. Не суйтесь буки напередъ азо́въ. Буки азъ, буказъ, глаголь азъ, глазъ*, шутка надъ складами. *Буки букашки, глаголь таракашки*, шутятъ съ малыми ребятами.

Ба *мжд.* изумленія: А, ахъ, вотъ, ну, вотъ те на; *ба, ба, ба, это что значитъ?* ‖ По тмб. произн. вм. со. бы: *Я ба* (бы) *и пашолъ, да недасу* (гъ).

Баа́льникъ, ба́льникъ *м. стар.* (ба́ять?) колдунъ, знахарь.

Ба́ба *ж.* замужняя женщина низшихъ сословій, особ. послѣ первыхъ лѣтъ, когда она была *моло́дкою, молоди́цею*; или вдова. *У бабы волосъ долгъ, да умъ коротокъ. Баба съ печи летитъ, семдесятъ семь думъ передумаетъ. Бабьи умы разоряютъ домы. Пусти бабу въ рай, а она и корову за собой ведетъ. Гдѣ чортъ не сладитъ, туда бабу пошлетъ. Лукавой бабы и въ ступѣ не утолчешь. Мужики дерутся въ расходку, бабы въ свалку. Баба пьяна́ — вся чужа. Знай, баба, свое кривое веретено*, свое дѣло. *Пропало бабье трепало. Пріѣхала баба изъ города, привезла вѣстей три короба. Баба бредитъ, да кто ей вѣритъ? Сердилась баба на торгъ, а торгъ про то и не вѣдалъ. Скачетъ баба задомъ и пе́редомъ, а дѣло идетъ своимъ че́редомъ. Курица не птица, баба не человѣкъ. Не пѣть курицѣ пѣтухомъ, не быть бабѣ мужикомъ. Баба плачетъ — свой нравъ тѣшитъ. Баба, что горшокъ: что ни влей — все кипитъ. Баба, что глиняный горшокъ: вынь изъ печи, а онъ пуще шипитъ. Баба съ возу, кобылѣ легче. Въ лѣсу птицы, въ теремѣ дѣвицы, а у бражки старыя бабы. По бабѣ и брага, по боярынѣ и говядина. Какова баба, такова и слава; какова дѣвка, таковы и вѣсти (такова ей припѣвка). Деньги* (или *хлѣбъ*) *да животъ* (т. е. скотъ), *такъ и баба живетъ* т. е. тягломъ правитъ. *Встрѣча бабы съ пустыми ведрами — къ неудачѣ; съ полными — къ удачѣ.* ‖ Мать отцова или материна, жена дѣда, болѣе уптрб. умал. бабка, бабушка и пр. *Жили себѣ дѣдъ да баба* и пр. начало сказки. *Пришла смерть по бабу, не указывай на дѣда. Дѣдъ погибаетъ, а бабѣ смѣхъ.* ‖ Жена; крестьянинъ рѣдко иначе назоветъ въ глаза жену свою, развѣ хозяйкою. *Мужикъ да собака на дворѣ, баба да кошка въ избѣ. Мужикъ безъ бабы, пуще малыхъ дѣтокъ сирота*, надъ нимъ никто не сжалится. *Баба, что мѣшокъ: что положишь, то и несетъ. Бабу бей, что молотомъ, сдѣлаешь золотомъ. Мужикъ того не выноситъ мѣшкомъ, что баба растрясетъ рукавомъ*, при дурномъ хозяйствѣ. *Бабѣ волю дать, не унять. Бабьи немочи догадки лечатъ. Не тужи по бабѣ: Богъ дѣвку дастъ. Богъ бабу отыметъ, такъ дѣвку дастъ*, утѣшеніе вдовцу. *Собака умнѣй бабы: на хозяина не лаетъ*, о брани жены. ‖ Повитуха, повивальная бабка, пріемница; также болѣе уптрб. бабка, бабушка, ба́ушка. *Баба побабитъ (походитъ), все дѣло поправитъ.* ‖ Бранно, мущину зовутъ *бабою. Эка баба, что нюни распустилъ? Онъ такая баба, что всякому въ обиду дается*, вялый, дрянной, робкій, неуправный. ‖ Устарѣлая, бесплодная пчелиная матка. ‖ *Юж.* бабочка, мотылекъ; ‖ синяя или зеленая стрекоза, коромыселъ. ‖ Птица пеликанъ: Pelecanus onocrotalus, бѣлый; P. crispus, сѣробурый; на Касп. и Черн. моряхъ. *Толкуй бакланъ съ бабой.* ‖ Каменный грубый истуканъ, на древнихъ курганахъ, *въ южн. и вост. губ. Столбнякъ нашелъ: стоитъ, какъ каменная баба.* ‖ Разсоха, столбъ, пень, стоякъ, одинокая стойка съ проушиной, напр. у колодца, подъ о́чепъ, журавль, журавецъ. ‖ Коперъ, весь снарядъ для бойки свай или одна копровая гиря, изъ кованаго желѣза: двѣ стойки, въ крестовыхъ лежняхъ, съ нахлесткою вверху, подъ которую, черезъ катокъ, берется канатъ; одинъ конецъ его идетъ въ проушину *бабы*, которая ходитъ, для

отвѣ́шаго бою, въ паху; другой конецъ разсыпается хвостами, для тяги и боя съ нагалу. Иногда, вмѣсто хвостовъ, ремень навивается на лебедку и, при навоѣ, баба сама срывается съ клещей. *Бить свою до отбою бабы*, доколѣ не станетъ отскакивать, потому что свая не идетъ глубже. ‖ Трамбовка; чурбанъ съ рукоятями, для убойки щебня, мостовой; кій, пестъ, чекуша, балда, чекмарь палицею либо колотушкою, для земляныхъ работъ, для битья глиняной печи пр. ‖ *Волж.* баранъ, во́ротъ, навой. ‖ Сдобное печенье на дрожжахъ, родъ высокаго и рыхлаго кулича, каравай. *Бабу вынимаютъ — печь ломаютъ*, говор. щеголяя такимъ выходомъ бабы, что она изъ чела не идетъ. ‖ *Тѣснят бабами.* игра школьниковъ; сидя рядомъ на лавкѣ, всѣ жмутся въ средину и наконецъ кого нибудь выжимаютъ вонъ. ‖ **Баба-яга́** или **яга-баба**, сказочное страшилище, болыпуха надъ вѣдьмами, подручница сатаны; *Баба-яга костяная нога: въ ступъ идетъ, пестомъ погоняетъ (упирается), помеломъ слѣдъ заметаетъ*; она простоволоса и въ одной рубахѣ, безъ опояски, то и другое верхъ бесчинія. **Бабы** мн. созвѣздіе плеяды, утиное-гнѣздо, волосожары, стожары. **Бабье́** ср. собр. **ба́бища** ж. *вор;* **бабе́нь** м. *олон;* **бабня́къ** м. *нск;* бабы. *Бабье́ собралось. Вся бабища сошлась. Бабе́нь съ поля валитъ. Бабнякъ соберется — весь въ одинъ голосъ кричатъ.* ‖ *Ба́бища* также умал. бабёнка; ‖ *нск.* баба, въ знач. разсохи подъ журавъ; ‖ *твр.* колесная ступица; ‖ *вск.* головастая рыбка? **Ба́бища; бабни́ща** *вск.* **бабю́** ср. *нск.* бранно, женщина большая, плотная, неуклюжая или дурная собой; злая, наглая, бранчивая пр. Умалительныхъ и ласкательныхъ много; иные требуютъ особаго объясненія, вообще же: **ба́бка, ба́бушка, ба́ушка**, баба, въ знч. отцовой или материной матери, жены дѣда; *двоюродная бабка*, сестра дѣда, бабки; родная тетка отца или матери; *троюродная* или *внучатная*, бабка двоюродной сестры или брата; двоюродная тетка отца, матери; *крестная бабка*, мать крестнаго отца или матери. *Кто бабкѣ не внукъ*, кто безъ рѣшенъ. *Хорошо тому жить, у кого бабушка ворожитъ*, о покровительствѣ. *Хороша дочь Аннушка, коли хвалитъ мать да бабушка. Дѣдушка съ бабушкой разодрались: печку на зиму дѣлятъ. Бабушка на́ печь, а дѣдъ по дрова. Бабушка у бражки, дѣдъ на печи. Шли тещи съ зятемъ, мужъ съ женой, бабка со внучкой, мать съ дочкой, да дочь съ отцомъ, а всего четверо. Бабушка, что ты мнѣ откажешь? Не знаю, развѣ дороги до церкви. Укусивъ пирожка, да въ запазушку: помяни Богъ бабушку. Только и родни, что бабушки одни(ь). Впередъ наука: не ходи по внука (не ходи замужъ за внука). Не къ лицу бабкѣ дѣвичьи пляски. Чертова бабка вся въ заплаткахъ*, намекъ въ баняхъ. ‖ Повивальная баба, акушерка, повитуха, пріемница; дѣдила, дидани, дѣдынька; ‖ въ деревняхъ, лекарка вообще, знахурка; *ез туз. и кал.* об. знахарь и знахурка, лекарь и лекарка. *У всякой бабки свои ухватки. Таскаютъ, что повивальную бабку. Погоди, не роди: дай по бабушку сходить. Бабка походитъ, всему дѣлу пособитъ. Богъ съ милостію, а бабка съ руками. Не бабка, а уладка.* ‖ *Бабушка* и *ба́ушка*, почетно, великая старуха, какъ *тётка* середовая. *Ба́ушкино-яблоко*, порода крупныхъ, бѣлыхъ, съ краснобрызгомъ; мягкое, вкусное, спѣетъ рано, на стеблѣ крѣпко, но средней прочности. **Бабу́ша, — шенька, бабу́ся, — сенька; бабу́ня, бабу́нька, — ничка, — пюшка; бабу́ни, бабу́нички** умал. **бабу́ля, бабу́лька; — лепька, — личка** и **бабу́ли** мн. **ба́бенька, ба́бонька** и пр. ласкательно, бабушка, материна или отцова мать, или вообще старушка; старшая старуха въ семьѣ, въ домѣ. *Бабу́ля* см. также ниже, *бабатя. Была бъ моя бабуся, никого не боюся; бабушка щикокъ, кулакъ молотокъ*, т. е. заступается.

Ба́бочка, ба́бица, бабе́нка, — ночка, молодка, молодуха, молодая и бойкая баба; *бабе́нка*, иногда укорит. какъ и **бабёха, бабёшка**, но эта кличка пошлѣе. *Бабёнка не безъ ребенка. Титъ, поди молотить! «Брюхо болитъ.» Титъ, пойдемъ вино пить! «Бабенка, подай шубенку.»* **Бабали́ка** *костр.* неопрятная женщина, неряха. **Бабари́ха**, шуточ. баба, женщина, женщина; *баба-бабариха*, въ сказк. **Ба́бка**, кромѣ бабушки и пріемницы: ‖ короткая коренастая стойка, столбикъ, пежка, подставка подъ рычагъ, подъ подъемъ; подъ волновые вайѣ (дышло) съ прямомъ и пр; ‖ козлы, для подмостковъ; ‖ брусъ съ назами, по какимъ (по двумъ бабкамъ) ходитъ мельничные вешняки, творила, и пестъ толчеи; ‖ стойки подъ перилами, поручнями (кромѣ балясинъ), напр. по борту расшивы; ‖ пень, надолба, для укрѣпы снастей на судахъ, *морс.* кнехтъ; ‖ приставное ребро, на баркахъ: *конопа* (копань, канопа) кладется голбченемъ поперекъ днища, а корневищемъ, посѣ́вно, туда и сюда, вверхъ, по борту: съ противной же стороны наставляется *бабка*; ‖ короткія стойки въ разныхъ машинахъ, напр. на токарномъ станкѣ, въ чемъ ходитъ веретено, во что упирается конецъ его и другой конецъ обтачиваемой вещи; ‖ часть конской ноги (и др. животныхъ), подъ щеткою, путовой суставъ, кóзна, кóзинъ, козанóкъ, лодыга, плякъ, альчикъ, ба́ска, костя́га, игорная бабка, надкопытная говяжья кость. *Въ счастье, не въ бабки: свинчаткой конецъ не выбьешь. Тебѣ не въ шашки, а въ бабки играть*, презрит. *Наба́ки, битки, бито́ки*, бабки боевыя; *литки́, свинчатки*, если они налиты свинцомъ, *гвоздя́ри*, если въ нихъ, для вѣсу, забитъ гвоздь; *шлы́шки*, маленькія, точеныя бабки; *хрулы, хрулеки*, полбабки, въ счетѣ игры; бабки ставятъ на *кона гнездами* (пáрами); когда *конаются*, подкидывая бабки, то различаютъ: *жохи*, положеніе хребтикомъ вверхъ; *колки*, хребтикомъ внизъ; *плáшки, боки, бóки*, на лѣвый бокъ; *нáки, нáчки, нúчки, нúчóки*, на правый; мѣстами различаютъ *боки* и *плáшки*, а *нúки* зовутъ положеніе желобкомъ кверху. ‖ Шутовой суставъ ноги человѣка, астрага́лъ, таранная кость; ‖ *Рязх.* шашка, въ тавлейной или шашечной игрѣ; ‖ *кур.* колышекъ, въ игрѣ въ мячи, для означенія граней; ‖ *вор. орл.* коренной зубъ, особ. нутрій; ‖ *вор.* петелка, застежка, запонка; ‖ *смл.* грибъ бѣлый и боровикъ. ‖ Наковаленка, для мелкой ковки, для отбоя кос, *отбойнымъ* молоткомъ, въ видѣ тупой кирочки, послѣ чего точатъ косу брускомъ и правятъ лопаткой. ‖ Нѣсколько составленныхъ хлѣбныхъ сноповъ, на жнивѣ; пятки, девятки, крестъ, стоянка; отъ 10—13 сноповъ, колосьями наружу, а послѣдними, *бабка* накрывается шатромъ; *ез нов.* пять сноповъ провыхъ или шесть озимыхъ; *ез кстр.* 16 сноповъ льну, и урожай льна считается *бабками: На четвернх* (сѣмянъ) *уродилось сорокъ бабокъ; ез влд.* ленъ ставятъ въ *бабки*, по десяти пучковъ, а рядъ бабокъ назыв. *хороводомъ; ез врм.* одна спляжа льну, по снятіи съ *лежанки*, со стлища, а также снопъ или пучокъ конопли, поскони, назыв. *бабкою*. Ленъ со стлища ставятъ *бабками*, по двѣ *горсти*, для просушки, потомъ вяжутъ въ *вязани́цы*, снопы, пучки. ‖ Раст. попутникъ, Plantago arenaria, толстушка, блошное сѣмя; P. lanceolata, подорожникъ, попутникъ, ранникъ (его кладутъ на раны), перѣпникъ, арженикъ?; P. major, путникъ, попутникъ, подорожникъ крупный; P. maritima, вербейникъ; P. media, припутникъ, подорожникъ, арженикъ. ‖ *Нвг. твр.* печная *бабка*, заулокъ на шесткѣ русской печи, влѣво отъ чела, для стреба жару, **бабу́рка** *нвг.*, загнетка, жаротокъ, порскъ, горнушка, загнивка, зóльникъ. **Ба́бки** мн. *морс.* растеніе голыш, видъ шалфея, Salvia nutans. **Ба́бина** ж. *влд.* баба, въ знч. разсохи подъ журавъ, *нск.* бабища; ‖ *нск.* колесная ступица, *твр.* бабища. ‖ *Городить, нести бабину разг.*, волочиться, ухаживать около женщинъ и любезничать. ‖ Въ торговлѣ, колотовая или пешачья шкура назыв. *бабиной*,

потому что мамки и кошатники мѣняютъ по деревнямъ кошекъ у бабъ, на деревянную посуду и щепетильный товаръ. ‖ *Бабикой* зовутъ и по́сконь, какъ часть конопли, отдаваемую на ихъ долю. **Ба́бочка**, *южн.* **бабу́ля**, *костр.* **бабу́шка**, *влд.* **бабу́ра**, **бабу́рка**, метёльчатый мотыль, мотылекъ, пестрокрылое (чешуекрылое) насѣкомое, шитышко, шатлы́шъ *сиб.* метлякъ *зап.* метели́къ *южн.* метелёкъ *влд.* мошни́къ, метлячокъ *сиб.*; ихъ дѣлятъ на *денниковъ*, *сумеречниковъ* и *ночниковъ*. ‖ *Бабуля* и *бабушка южн. бабу́рка*, бирюзовая стрекозка, коромысецъ; ‖ *бабу́рка влд.* грибъ, толстоголовый сморчокъ. *Бабу́ра* и **бабу́ръ**, раст. Helvella esculenta, строчо́къ. **Бабу́шка** *влгд. арх.* (*бабушка*, отъ гл. *бабить?*) всякая дѣтская игрушка. *У насъ въ избушкѣ краснѣ бабу́шки* (ложки). ‖ *Вят.* порослячья бабка. шлю́шка, хрущёкъ; ‖ *нег. пск.* осинка, щедринка, рябинка; ‖ всякая одинокая сыть или болячка на дѣтяхъ; *Ваня весь въ бабушкахъ*. ‖ *Бабу́шка*, **бабо́шка** *нижг. смб. пск.* комокъ, неразбитый мучной комочекъ въ варевѣ, крошеное или насученое комочками тѣсто (лапша) въ похлебку; колобочки, мелкіе клецки; *бабо́шки* или распатники пекутъ въ маслѣ, и ѣдятъ съ медомъ и съ макомъ. ‖ *Бабо́шка* или **бабы́шка** *кур.* булочка, хлѣбецъ; ‖ *мск.* древесная почка, пу́почекъ, распуколка. **Ба́бочникъ** м. — **ница** ж. охотникъ до игры въ бабки; ‖ охотникъ до насѣкомыхъ, любитель и собиратель ихъ; козявочникъ. **Бабу́шникъ** *нег.* оспенникъ, оспопрививатель, ‖ раст. Agave, столѣтникъ, алой американскій; — **шечникъ**, рябой, щедровитый, на комъ оспины. **Баба́тка** *орнб.* **баба́шка** *астрх.* плутъ, балберка, шашка, поплавокъ на рыбныхъ снастяхъ. *Баби́шки*, **баба́хи** *тер-остр.* пышки, оладьи, олашки; ‖ *тер-терж.* гречневые блины, лепешки. **Баби́къ** м. *влгд.*, **ба́бникъ** *пск.* **бабню́къ** *сар.* **ба́бень**, **бабыля́й** *смб.* **ба́бичъ** *нижг.* **бабе́й** *кур.* **баболю́бъ** *нег.* бабій угодникъ, прихвостень, волокита. ‖ *Баби́къ* (бабикъ?) *орнб.* палка для игры въ лапта (въ лапту? въ ка́сло?). **Бабе́нокъ**, **бабе́пышъ** *тер.* ребенокъ, который не отходитъ отъ женщинъ, бабій баловень, нѣженка, матушкинъ сынокъ, подподольникъ. **Баба́тя**, **бабу́ля** м. женовидный мущина, и въ этомъ знач. иногда брань, какъ баба; ‖ гермафродитъ, курей, двуснастный, двубруйный, двуполый, обополый. Женовидный мущина: *бабо́тя*, *бабу́ля*, *обабу́ля*, *обаби́на*, *раздѣвуля*; мужеподная женщина: *бородуля* (волосъ бородой), *мужлы́на*, —*нка*, *мужлёнка*; **ба́бынкъ** м. *арх.* женатый раздѣвуля. **Бабине́цъ** м. *южн.* бывшій въ старину особый женскій притворъ въ церквахъ; ‖ *нынѣ*, такое же отдѣленіе въ синагогахъ. **Ба́бинъ** *сынъ*, шуточно брань. *Пропало бабино трепало, а не воскресло доброе весло. Что ни дурень, то и бабинъ. Что міру, то и бабину сыну.* **Бабкина** *роденька ся старе́нька. Бабкина кашка*, участіе пріемницы на крестинахъ: она потчуетъ кашей, и за это ей всякій кладетъ деньги (какъ у насъ за шампанское); отцу подноситъ она ложку каши пересоленой, съ перцемъ и пр. **Бабушкинъ** *внучекъ*, баловень, матушкинъ сынокъ. **Бабу́сенъ**, **бабу́линъ**, **бабу́нинъ**, **ба́беньвинъ** пр. все что у бабушки свое. **Бабьево** *тряпье́*, **бабе́нины** *пѣсни*, пр. бабью, бабамъ принадлежащее, ихнее. **Бабарихина** *шубка*. **Ба́бочкины** *слезо́чки*; **бабу́рины** *крылышки* пр. **Бабико́вы** *росказни*, **бабе́невы** *лазы*, **ба́бичевы** *продольки* пр. **Баба́тинъ**, **бабу́линъ** *ребячій волосишка*. **Ба́бій**, **ба́бичій**, **бабе́ній**, бабамъ свойственный, женскій. *Сорокъ лѣтъ бабій вѣкъ. Голосокъ, что бабій волосокъ* (*тонокъ да дологъ*). *Бабій умъ — бабье коромысло: и кривo, и зарубисто, и на оба конца. Бабье сердце, что котелъ кипитъ. Бабій-умъ*, раст. перекати-поле, Gypsophila paniculata, *южн. степн.*; оно же, якорю, шатеръ; зрѣлое, срываетъ вѣтромъ и катитъ зря: кати-поле, качимъ, покати́нъ, катунъ, покатунъ, пока́тникъ, перекати́чникъ, кучерявка. *Бабьи-зубья*, раст. Dentaria, укивецъ. *Бабьи румяна*, раст. Echium rubrum, нащетинецъ?, змѣевецъ. *Бабья соль*, раст. Crithmum maritimum, серпникъ, сверлильникъ, кропъ, конрь. *Бабья кожа*, грудное лекарство или лакомство, изъ солодковаго корня съ приправами; походитъ на дѣвичью кожу. *Бабій праздникъ*, день женъ мироносицъ, объ недѣлѣ по Воскресеньѣ; ‖ также день Рожд. Богор. 8 сент. *Бабье лѣто*, первая недѣля сент.; мѣстами считаютъ съ Успенія, 15 авг. ‖ *Бабье лѣто*, тепетникъ, паутина, летающая осенью по полямъ и лѣсамъ; обиліе ея предвѣщаетъ сухую осень. *Бабья старость*, сорокъ лѣтъ. *Бабьяротатина*, ухватъ, рогачъ. *Бабья немочь*, беременность. *Бабьи не́мочи*, причуды. *Бабій ножъ*, ножницы; одна разрозненная половинка, одна полоса ножницъ. *Бабьи бредни*, пустые слухи. *Бабьи кошки кур. вор.* угощеніе бабки, повитухи, на другой или третій день Рожд. Хр. *Бабичьи умы, ухватки. Бабе́ньи привередки. Бабьи сборы.* **Ба́бовáтый**, **ба́бистый**, по духу, нраву на бабу похожій. **Ба́бочный**, **ба́бковый**, до бабки, въ значеніи вещи, стойки, костыги напр. относящійся. **Ба́бчатая** *стойка*, коротка, корена стан. **Ба́бить** или — **ся** *нижг. прм.* **ба́бкать** *тмб.* **ба́бчить** *тул.* **ба́бничать**, повивать, принимать въ родахъ; лека́рить, зна́харить; ‖ *бабиться* также вести себя по бабьи, по женски, нѣжничать или пыть, плакать, трусить, робѣть напр. ‖ О молодухѣ: рожать, становиться матерью. *Чтобъ тебѣ* **ба́бчилось** *на томъ свѣтѣ*, брань, о дурной бабкѣ, лекаркѣ. **Ба́бничаться**, возиться съ бабами, нянчиться съ ребятишками. *Парень забáбился*, запылъ, заплакалъ. *Бабки выбабила себѣ келéйку*, нажила повивая, лечи. *Добабилась до беды. Давно ли она забабчила? Забáбилась сегодня, весь день не поетъ. Избабился малый*, сталъ бабою. *Много я набабила ребятъ. Ну, набабились, такъ пойдемъ*, коли наплакались вволю. *Парень обабился*, женился; *молодка обабилась*, родивши ребенка. *Отбабилась*, управилась, отдѣлалась. *Побабчить надо*, полечить. *Снова не перебáбишь. Бѣка пробабила. Что разбáбился*, распустилъ нюни. *Убабчилась*, уморилась. *Обезбáбила меня долгушка; обезбабилъ я*, овдовѣлъ. **Бабу́ть** *кого*, ругнуть бабой, напр. дѣвку или парня. **Ба́бничанье**, **ба́бленье**, **ба́бканье**, **ба́бченье** ср. повиванье, принимание; леченье травами, окуркою, заговорами напр.

Бабо́й или **бабáй** м. *татрс. нарс. орнб.* дѣдъ, дѣдушка, старикъ; иногда въ знач. дѣтскаго пугала. ‖ *Астрх.* большой, становой якорь. Дѣтей пугаютъ и **бабайкою**, старухою, и тутъ сходятся производства отъ *бабы* и отъ *бабáя*.

Бабáйка ж. *волж.* гребь, весло. *Бери* или *разбирай бабайки*, кричатъ корчи. ‖ Барочный руль, весло изъ цѣлаго бревна, для управленія дощаникомъ, баркою, плотомъ; слопецъ, лопастина, по́тесь, на́вѣсь, *арх.* гребо́къ, *онежск.* стерно́; бываетъ *кормова́я*, *носова́я* и *занóсная*, съ боку, для поворотовъ. На ручномъ концѣ *бабайки*, навѣшенной на желѣзный штырь, торчитъ цѣлый рядъ пальчиковъ, за которые хватаются рабочіе. ‖ Чурка, обрубокъ, болванокъ; дѣти играютъ въ *бабáйки*, какъ въ бабки, ставя деревяшки, чурочки; ‖ *влгд.* столбцы, черенёнки, гречневики, гречушники.

Бабáкъ см. *байбакъ*.

Бабáтя, **бабáшка**, **бабень** и пр. см. *баба*.

Баберéкъ м. **байберекъ**, **бамберекъ**, шелковая парча, помѣщаемая въ пѣсн., и сказ.

Бабéха, **бабикъ**, **ба́бина**, **бабить** и пр. см. *баба*.

Бабируса м. животное Восточной Индіи, похожее на свинью, на высокихъ ногахъ, съ четырмя клыками изъ верхней челюсти.

Ба́бка, **ба́бчить**, **ба́бочка** и пр. см. *баба*.

Бабръ м. *сиб.* звѣрь, равняющійся по лютости и силѣ льву; тигръ, полосатый, королевскій, царскій тигръ, Felis Tigris; онъ нарѣдка

появляется въ южной Сибири, въ Кайсацкой степи, въ Закавказьи. Ученые ошибочно назвали *бабромъ* одного изъ *барсовъ*, *F. Uncia*, а географы даже, въ Иркутскомъ гербѣ, переименовали и переписали его въ *бобра́*. **Ба́бровыя** шкуры идутъ на полсти, подстилку, на выпѣски въ мѣховыхъ лавкахъ и пр.

Бабу́къ м. малый земляной зайчикъ, табарга́нъ? (большой, *тушка́нъ*), Dipus Jaculus, въ южн. Сиб.

Бабу́ля, бабу́ня, бабу́ся, бабу́ра и пр. см. *баба*.

Бабу́ши ж. мн. тур. туфли, калоши безъ задниковъ, верхняя обувь, сверхъ мештей, на босовики.

Ба́бушка, бабу́шка, бабы́шка, бабье́ и пр. см. *баба* и *бавить*.

Ба́ва? ж. лучшая италіянская солома, для шляпъ и др. издѣлій.

Ба́вить что, продолжать, длить, должить, увеличивать, прибавлять; ‖ *юж. и запд.* медлить, замедлять, тянуть, мѣшкать, откладывать, задерживать, волочить, проволакивать. *Все бавилъ, да бавилъ, да такъ лѣто и пробавилъ.* — **ся**, пробавляться, проклажаться, мѣшкать, медлить, забавляться. *Ты гдѣ бавился? Не бавь* или *не бавься тамъ долго* (*пск. орл.*). *Дабавь еще маленько. Забавь ребенка. Позабавься орѣшками. Избавь меня отъ бѣды. Надо на(над)бавить. Отбавь, много. Подбавь, прибавь еще. Побавь* или *побавься здѣсь*, обожди. *Пробавился цѣлый день*, промѣшкалъ гдѣ, прошатался. *Какъ нибудь пробавимся безъ чаю*, обойдемся. *Не разбавляй, жидко. Сбавь съ цѣны*, уступи. *Дня убавляется, поубавилось.* **Ба́вленье** ср. **ба́ва, ба́вка** ж. дѣйст. по гл. ‖ *Ба́ва*, забава, игрушки; ‖ довольство, достатокъ, обиліе. *То не слава, что бава.* **Баву́ша** об. мѣшкотный, вялый челов., мѣшокъ, разиня. **Баву́шка**, иногда произносимое *бабу́шка*, игрушка, вещь для дѣтской забавы. **Баву́нъ** м. *перс.* базаръ, рынокъ, торгъ, толчокъ, гдѣ люди сходятся и бесѣдуютъ.

Ба́вольникъ м. *нѣм.* раст. хлопчатникъ, Bombax.

Бага́жъ м. *фриц.* поклажа, пожитки, вещи, скарбъ, имущество, кладь, *особ.* дорожная. ‖ Военный обозъ. **Багажный** *складъ*.

Багали́рина? ж. *вят.* жердь; гнетъ, жомъ, нажимъ, рычагъ, притугъ, бастрокъ. **Багля́** м. *арх.* дорога, тропа выстланная по радѣ (болоту) бревешками; бревенчатая мостовая, мостовинникъ. **Ба́глить** *дорогу*, торить, ровнять, мостить. **Ба́глень** ж. ямина отъ вывороченнаго буреломомъ дерева; нерѣдко это берлога.

Багана́ ж. *прм.* татр. палка, колъ, жердь, шестъ, дреколье. ‖ Сошной крюкъ, деревяный крюкъ у сохи. ‖ Заика, ко́сный; человѣкъ скороговорка, таранта, котораго трудно понимать. **Бага́нъ** м. *ориб.* жердь, шестъ, иногда разсохой, для установки кочевой кибитки, накидки кошемъ, тесьмъ, аркановъ, для подъема и опуска *дымника*, верхней полсти. ‖ Раст. багонъ, багунъ, багульникъ.

Бага́нъ м. *бѣлр.* слышно въ *смл.* какой то добрый и злой духъ, покровитель скота. *Бага́нъ задуши́въ авцу́. Бага́нъ нарадзи́въ целя́.*

Бага́тье ср. **бага́ть** ж. **бага́чъ** м. *малор.* и *бѣлр.* *донс. вор. перс.* огонь; болѣе употрб. объ огнѣ еще не вырубленомъ или тлѣющемся подъ пепломъ. *Выкреши бага́тья. Дай бага́ти на люльку. Дуй багача́, затеплить свѣчу.* Пишу *багатье*, а не *богатье*, потому что сомнѣваюсь, отъ одного ли корня слово это съ *богатствомъ*; произносятъ всюду *багатье*, даже въ Малоросіи, гдѣ вообще рѣзко о́каютъ и говорятъ *богатый, богатство* и пр.

Баге́та, — тка ж. *фриц.* долгая трость, жердка, планочка, дранка, палочка, прутъ, падожокъ, длинничекъ и разнаго вида накладная кайма, для убранства покоевъ занавѣсками и шпалерами.

Багла́й? м. *кур.* лѣнтяй, дармоѣдъ, тунеядъ, увалень, лежебокъ.

Багно́ ср. раст. багу́льникъ. ‖ *Кур. вор.* низкое, тонкое мѣсто, вязкое болото; грязь, которую, *на югѣ*, зовутъ и болотомъ.

Багонъ см. *багу́льникъ*.

Баго́ръ м. желѣзный крюкъ на багровищѣ (шестѣ); *отпорный багоръ*, на судахъ и лодкахъ, съ прямымъ остреемъ и съ крючкомъ; *пожарный*, почти такой же, но гораздо бо́льшихъ размѣровъ, вподъемъ нѣсколькъ человѣкамъ; *рыбо́ловный*, *Урал-казч.* одинъ только крюкъ съ насадною трубкою, безъ прямаго острея, насталеный, остро наточеный и насаженый на жидкое еловое багровище, для подледнаго лова красной рыбы (ба́гренье): *саро́мный багоръ* (отъ *сарма́*, мель, перекатъ) дл. саж. 3 — 4; *яровой, ятовный*, 6 — 10 саж. *За чужимъ добромъ не гоняйся съ багромъ. Солдатъ, что баго́ръ: зацѣпилъ, потащилъ; а сорвало́сь — неудалось. Тутъ народъ, не крюкъ, такъ багоръ*, кошеникъ. **Ба́грень** ж. *арх.* прорубленое во льду русло, для проводки судна. **Багрене́цъ** м. *арх.* мелкіе кусочки льду, какъ лекарство? **Баго́рье** ср. *пск.* хвойникъ? накиданный въ воду, для приманки рыбы. **Баго́рникъ** м. *сибир. ур-казч.* привозныя еловыя жерди, на багровища. **Баго́рный**, до багра относящійся. **Багро́вая** *лодка*, *касп.* (*бугро́вая?*) прибережная рыбацкая, дл. 12 арш., шир. 3 арш. **Багро́вище** ср. шестъ, жердь, лѣсина, на которую крюкъ насаженъ. **Ба́грить, ба́гривать** *рыбу*, *ур-казч.* ловить багромъ; — **ся**, ловиться. *Багрятъ только служилые казаки, а отставнымъ и малолѣткамъ не даютъ. Эта ятовъ выбагрена. Добагрился до бѣлу́жки. Соме́нка забагрилъ. Многоли набагрилъ? Отба́грились*, совсѣмъ. *Побагрить было еще. Подба́гривай живѣе*, подхватывай рыбу подбагренникомъ, коротенькимъ багромъ. *Пробагрили недѣлю. Только что разба́грились*, начали. **Ба́гренье** ср. ловля эта, багренное, зимнее рыболовство, ловъ красной рыбы на р. Уралѣ: ее *багрятъ*, достаютъ прямо багромъ, на зимнемъ логвѣ ея, на *ято́ви*, куда она заваливается, полусонная, пластами, оболакиваясь въ твердую слизь. Багренье начинается съ Уральска, въ срочный день и часъ, по пушкѣ (два багренья: *малое* въ Декб., *большое* въ Янв.); все войско бросается разомъ на ледъ, и спускается влизъ по рѣкѣ, день за день, по *рубежамъ*, участкамъ. Съ *багренья* высылается на почтовыхъ тройкахъ *царскій-кусъ*, ко Двору. **Ба́грильный, ба́греный**, до багренья относящ. *Багрильная пешня*, которою ловецъ просѣкаетъ ледъ, для пропуска багра́. *Ба́греный атаманъ*, назначаемый на это рыболовство начальникъ. **Ба́грильщикъ** м. кто ба́гритъ. **Багряче́й** м. *волж.* закольный, учужный, сторожъ, для содержанія въ порядкѣ забойки, учуга. Въ *ур.* зовутъ его *водолазомъ*; тамъ онъ приставленъ къ подгородному учугу, не пропускающемъ рыбы выше по уралу, и ловитъ ее только *на атаманскій кусъ*, ручнымъ крючкомъ (см. *абрашка*): это та немногая рыба, которая, въ вешнее половодье, прошла вверхъ, а по установкѣ учуга, возвращаясь, стоитъ надъ нимъ, давая водолазу нащупать себя рукою и поддѣть абрашкой. **Баго́рщикъ** м. гребецъ, который управляется багромъ, крюкомъ, когда лодка пристаетъ или отваливаетъ; обычно это двое носовыхъ гребцовъ. **Ба́грильщиковъ, багряче́евъ, баго́рщиковъ**, имъ принадлежащій.

Багро́вый, червленый, пурпуровый, самаго яркаго и густаго краснаго цвѣту, какой бываетъ, но никакъ не съ огненнымъ отливомъ, а съ едва замѣтною просинью; а говоря о пятнахъ, подтекахъ на тѣлѣ, съ синевою. **Багря́ный**, червленый же, но менѣе густой, алѣе, безъ синевы; это самый яркій, но и самый чистый красный. Вечерняя заря, изъ золотистаго, переходитъ иногда въ алый цвѣтъ, потомъ въ багряный, и наконецъ въ багровый. На оба цвѣта́ эти идетъ краска **багре́цъ**, червлене́цъ, червень, червлень, **ба́горъ**, *стар.* **багръ, багря́нка**, кошениль, канцелярское сѣмя (насѣкомое). ‖ *Багрецъ* также шелковая, багряная ткань; ‖ *багрянка*, самое насѣкомое кошениль и ‖ раковина Murex, изъ коей древніе добывали эту краску. ‖ *Багря́ная*, о гончей собакѣ, чисто бурая, кофейная. **Багрецо́вый**, до краски багреца относящ.; ‖ изъ ткани багрецъ сшитый. **Багряни́стый, багрянова́тый**, съ багрянымъ отливомъ; первое выраж. сильнѣе. **Багро́вина** ж.

багровое пятно; на тѣлѣ, *синякъ*, *синевица*, т. е. подтекъ, отъ ушиба, удара; или *матежъ*, *огнина*, отроду. **Багро́вость**, **багря́ность** ж. состояніе, свойство по прлгт., краснота, краснина багровая, багряная. **Багряни́ца** ж. багрецъ, пряжа или ткань багрянаго цвѣта; ‖ червленица, порфира, багряный широкій плащъ, подбитый горностаемъ, торжественное облаченіе владѣтельныхъ особъ. **Багряни́чный**, къ ней относящійся, принадлежащій. **Багря́никъ** м. раст. Cercis, деревцо сем. стручковыхъ. C. Siliquastrum, Б. струковатый, Іудино дерево, любовное растеніе. **Багряни́чникъ** м. торговецъ или красильщикъ багряною краскою. **Багри́ть** и **багря́нить** что, окрашивать въ эти цвѣта́, краски, червленить. *Винцо носы багритъ. Заря багрянитъ облака́*; — **ся**, окрашиваться въ эти цвѣта́. *Шелкъ багри́тся червцомъ*, его багря́тъ; *облака́ багря́тся*, **багрѣ́ютъ**, **багря́нѣютъ**, становятся багряными, червленѣютъ; *багря́нѣютъ* выражаетъ болѣе яркій и золотистый цвѣтъ. **Багро́вѣть**, становиться темнобагровымъ, съ синевою; *человѣкъ багровѣетъ въ лицѣ*, отъ сильнаго душевнаго движенія, особ. отъ перваго взрыва гнѣва; *пятна багровѣютъ лаптами*, въ гнилой горячкѣ, отъ побоевъ. **Багро́вѣться**, видиѣться, казаться багровымъ, особенно издали: *осенняя кленовая листва́, на закатѣ солнца, багровѣется*. Въ этомъ же знач. можно употребить и *багровѣетъ*, но только говоря положительно и о близкомъ, ясно видимомъ предметѣ: *лужа крови багровѣетъ передо мною*. *Червленецъ, въ выдѣлкѣ, уже забагро́вѣлъ, но не дошелъ еще, не добагро́вѣлъ. Кровельщикъ убился: весь побагровѣлъ. Краски на стѣнѣ выцвѣли, надо бы подбагри́ть, да подсинить. Барыня прибагря́нилась*, ярко нарумянилась. *Разбагрѣ́лись щеки*, разгорѣлись. **Багре́ніе** ср. окраска въ багрецъ, въ червецъ. **Багряноро́дный**, порфирородный, царственно-рожденный. **Багряноно́сый**, — **ще́кій**, **багровоно́сый** пир. понятны по себѣ.

Багу́льный *арх.* терпкій, крѣпкій или острый на вкусъ; набивающій оскомину; ‖ ядовитый, одуряющій. **Багу́лить**, о зельѣ, снадобьѣ: дѣйствовать ядовито, разрушительно, въ видѣ отравы. **Багу́льникъ**, **багу́нъ**, **багу́нникъ**, — **ня́къ**, **баго́нъ** м. **багно́** ср. растеніе Ledum palustre, клоповникъ; ‖ раст. Rhododendron dauricum, пьянишникъ боровой; ‖ раст. Andromeda, тундрица, болотная былина; A. polyfolia, болотникъ, пьяная трава; A. calyculata, болотный багунъ. *Полевой багульникъ*. *сиб.* растеніе Cytisus elongatus s. biflorus, ракитникъ *вор.* бѣлякъ *волж.* дереза́, зиновникъ *юж.* древесный звѣробой *прм.* мавротъ *вят.* вязникъ, желѣзникъ *самр.* ветловникъ, чижовникъ *влд.* кагальникъ *донс.* (ошибочно *чилига*). ‖ **Багу́нъ** и **баго́нъ**, растеніе Calluna vulgaris, верескъ (ошибочно *верестъ*), воробьиная гречуха, рыскунъ, подо́русничникъ, липица, ёрникъ (это общее названіе дрянной кустистой порасли). **Багу́ля**? ж. *арх-пин.* ядовитый, лекарственный грибъ.

Бада́гъ, **ба́дегъ**, **бадожо́къ** м. *ряз. тмб.* **бати́къ** *ряз. тул. тмб.* **бади́къ**, **бадичо́къ**, **байди́къ**, **бадо́къ** *влд. кстр. и др.* бато́гъ *стар.* палка, посохъ, трость, хворостина; **бато́гъ** *стар.* длинникъ, хлысты, коими наказывали; *сиб. нег. ол. прм.* тросточка, посохъ, хворостина; ‖ *влд.* цѣпникъ, било, кіецъ, билень, типо́къ; ‖ *юж.* бичь, плеть, долгій кнутъ на длинномъ кнутовищѣ, для погонки воловъ; ‖ *прм. сиб.* мѣра дровъ: полсажени погонной; въ *батогѣ* дровъ или уголья 1½ четвертей длиннику и 8 вышины (а поперекъ?); скирды также обмѣряютъ на *батоги*. **Бато́жникъ** м. прутникъ, хворостинникъ; ‖ *арх.* трапезникъ, церковный сторожъ, съ батожкомъ. *Надо́гъ*, *падожо́къ*, *батожокъ* *сѣв. и вост.* бадикъ, бадо́къ. ‖ *Батожо́къ*, у живописцевъ, тонкая палочка, для поддержки пишущей руки, муштабель. **Бато́жный** *ударъ*. **Бато́жить** кого, наказывать, бить **батожье́мъ**, ботагами. *Батожьё — дерево Божьё: терпѣть можно. Хорошо на хорошо — ровно медъ съ калачемъ; а худо на худо — ровно съ похмелья батожьемъ*. **Бато́жникъ** м. кнутовище для батога (кнута); ‖ служитель съ батогомъ (палкою), идущій впереди, для очистки народу, какъ донынѣ еще водится во всей Азіи; ‖ на́лочникъ, хворостникъ, тальникъ, плете́нникъ, лѣсъ годный только на мелкій хворостъ. **Бадовя́къ** м. *арх.* старый межевой пень, усохшее дерево, сохраняемое въ видѣ межеваго знака. По повѣрью, подъ каждымъ *бадовякомъ* есть *полѣтье*, сокровище, кладъ.

Бада́нъ м. растеніе употребл. за Байкаломъ вмѣсто чая, чагирскій, монгольскій чай, чагиръ, Saxifraga crassifolia; ‖ ошибочно, вм. бадья́нъ; ‖ также ошибочно, Geum. ‖ раст. Dictamnus Fraxinella, волкана́ *ставр.*, ясенецъ, ясе́нникъ, бадьянъ.

Бадара́нъ м. болѣе утрб. **бадара́ны** мн. *вст-сиб.* коло́дцы, просо́сы, окошки въ болотистыхъ мѣстахъ, гдѣ проваливаешься съ матераго льду, никогда не тающаго.

Бадаржа́нъ, **бадижа́нъ**, *астрх.* **батлажа́нъ**, баклажанъ, подлажа́нъ *перс.* м. растеніе изъ роду пасленовъ и съѣдомый (свареный) огурчатый плодъ его Solanum melongena; демья́нка. ‖ Другой видъ, сплюснутый, ярко красный, Lycopersicum esculentum, томатъ, помдамуръ.

Бадма, ж. раст. Nelumbium speciosum, морскіе орѣхи.

Бадня́ (*бодня́?*) *арх.* полугнилой коряжникъ, карша, буреломъ, дерево, подмытое и сваленое бурей въ воду.

Бадра́нъ м. *нижн.* трава борщевникъ, пучка, коей стебель крестьяне ѣдятъ сырьемъ, раст. Heracleum, Acanthus (ошибочно Aconitum).

Ба́дровать? *арх.* замышлять, затѣвать что странное, непонятное прочимъ. **Ба́дражный**, дикобразный, чудный, странный; ‖ затѣйливѣй, беспокойный. *Съ подни-ль той ба́дражно міру*, странно, дико глядѣть на дѣла эти, цѣль и причина непонятны. **Ба́дрово** нар. тяжело, накладно, изъянно. **Ба́дровь** ж. закваска, дрожжи; ‖ причина, начало дѣла.

Бадря́нка, ж. *астрх.* порода персидскихъ лимоновъ, очень крупныхъ, борада́вчатыхъ, но малосочныхъ.

Баду́й, раст. Hedysarum sibiricum, конеечникъ. ‖ *Баду́й*, **Баду́нъ**, желтая лилія, Lilium Martagon, сарана́, масло, масленокъ, масленка, скалозубецъ, царскій скипетръ, царскія кудри, овсянка.

Бадыле́къ *птрб.* раст. Galeopsis Tetrahit, пит(к)ульникъ *вор.* курятникъ, пѣтушьи головки, конопельникъ *кстр.* жабрей, жабрикъ, зябра, дикая конопля, глухая крапива, кошачій видъ, полый зубъ, толстушка *юж.*

Бадья́ ж. родъ ушата или большаго ведра, изъ толстыхъ клепокъ, съ крѣпкой оковкой, для подъема изъ колодцевъ и рудниковъ воды, земли, руды пир. ‖ у рыбаковъ, банка, лохань, въ которой они держатъ рыбу и разносятъ на продажу; ‖ *кстр.* родъ большой и высокой глиняной чашки, въ родѣ таза. ‖ Раст. Typha, тырлычъ, турлучъ, чаканъ, палочникъ, рогозъ, куга, початки, пыжъ, чижъ. **Баде́йка** умал. малая бадья; родъ шайки или высокаго ведерка, для разноски пищи; ‖ *твр.* лохань безъ ножекъ, для стирки; ‖ *влжс.* молочная крынка, балакирь. **Баде́ечка**, *твр.* **бадя́шка**, банная шайка, ведерко. **Баде́йный**, **баде́ечный**, относящійся до бадьи, бадейки. **Бадьи́стое** *ведро*, *посудина*, широкая, большая, просторная. **Баде́йщикъ** м. бочаръ, дѣлающій бадьи; ‖ *горн.* рабочій, который нагружаетъ въ шахтѣ бадью.

Бадья́нъ м. растеніе Illicum anisatum; ‖ *дикій бадьянъ*, ясене́цъ, Dictamnus, ошибочно *баданъ*. ‖ *Баз.* деревянная чашка? ‖ *Бадьянъ*, *батя́нъ* или *батьянъ*, птица аистъ?

Бадя́га, **бодя́га** ж. водяга, виша, надо́жникъ, водяное раст. Spongia или Badiga fluviatilis; отъ тренія имъ бываютъ подтеки и ссадины

на тѣлѣ, которыя онъ и излечиваетъ; внутрь даютъ отъ золотухи, но вреденъ. **Бадя́говый**, **бадя́жный**, къ бадягѣ относящ. ‖ **Бадя́га**, **бадя́жка** *нег.* игрушечка, небольшая вещица для забавы. *Корчить бадяги*, **бадя́жничать**, шутить, смѣшить, корчить кого, дурачиться. *Все людей смѣшилъ, бадяжничалъ, да такъ избадяжничался, что и на дѣло не годится.* **Бадя́жникъ** *м.* шутъ, шутникъ, лясникъ, балясникъ, проказникъ, затѣйникъ, весельчакъ.

Ба́енный, см. *баня*. **Баера́къ**, **байракъ**, см. *Буера́къ*.

Бажа́новецъ *м.* растеніе Lysimachia, вербейникъ, повитель, копеечная, полушечная трава.

Бажа̀нтъ *м. кен.* птица фазанъ, Phasianus colchicus.

Бажа̀тъ, **бажа́тка** см. *бо*.

Бажа̀ть *нерс. вор. влгд. вят. ол. смб. нижн. пен.*, **бажи́ть** *влгд. прм. нег. яр. нижн.*, **бажѣ́ть** *яр. вят.*, **бажа́нить** *нег.* желать, хотѣть чего, сильно и прихотливо просить, какъ больной или ребенокъ; жаждать, алкать чего. *Хворый калинки бажа'тъ; побажи́ть, забажи́ть медку; чего онъ забажѣлъ? Кто бажитъ* (сильно желаетъ, *тому встрѣчу бѣжитъ*. Вообще, болѣе употрб. въ прошдш. съ частицею **ся**, безлично: *Чего-то бажи́тся мнѣ; бажится повидаться съ нимъ. Въ нег. бажить* болѣе значитъ привередничать, дурить, хандрить. **Баже́ный**, **баже́ненькой**, **бажа́тный** *кал. арх. нег. влгд. твр.* жадо́бный, желанный, сердечный, милый. *Хоть не рожо́нъ, да бажо́нъ, влгд. Это дитя у нихъ бажоное*, вымоленное, милое. **Ба́женый** *ол.* баловень, изва́женный, изнѣженный любимецъ. **Бажи́ла** *об. арс.* неотступный проситель, докучатель, канюка, клянча. **Бажу́тка** *мой, моя*, желанный, милая. **Баже́нье** *ср. арх.* милость, состраданіе.

Бажени́на, см. *бужени́на*.

Ба́за *ж.* или **ба́зисъ** *м. лат.* основа, основаніе, подно́жье, изножье, стулъ, стоя́ло, бабка; исподъ, подошва; *пртвп. капите́ль, голова́, глава́, оче́лье, чело; кро́на, вершина, ове́ршье, маковка, ладонь.*

База́льтъ *м.* твердая, огневая, горнокаменная порода бураго цвѣта; столбчакъ. **База́льтовый**, состоящій изъ этого камня, къ нему относящійся.

База́нить, **базла́нить**, **базла́ть**, **базо́нить** *твр. влгд. прм. смб.* **базли́ть** *влд.* кричать, шумно и громко распоряжаться, орать, горланить, га́ркать *вор.*, громко взывать; ревѣть, плакать, вопить, выть; ‖ говорить важно, отборно, свысока. *Такъ базланилъ, что на всю дорогу* (улицу) *слышно.* ‖ **База́нить** *морс.* гала́нить, юлить весломъ съ кормы лодки, вправо и влѣво, подвигаясь этимъ впередъ. ‖ *Базлать тмб.* мыкать горе, быть въ нужѣ? **База́нъ**, **базланъ** *м.* **база́нка** и **база́нья** *ж. смб. влгд.* крикунъ, краснобай, хвастунъ. *Сошлися база́нъ да пуза́нъ.* О ребятахъ: плакса, крикса, рева. **Базло́** *ср. нижн.* хайло́, пасть, горло; ‖ *об. прм.* горланъ, горловай, горлодеръ; ‖ *ср. пен.* старое, негодное: о дряхломъ скотѣ, изношенной одеждѣ и пр. **Базе́лъ** *м.* ревунъ, крикса, плакса, рева. **Бази́нить** *влгд.* пустословить, бесѣдовать о пустякахъ, болтать, шутить. **База́новецъ** *м.* растеніе Cuphea? **База́нная** *ж. волж.* базанная или коренная снасть, *морс.* штагъ, толстая смоленая веревка съ тягой (ложкой *волж.*), натягиваемая (набиваемая *волж.*) отъ кру́га *волж.* (марса, вершины мачты), до кички или носу; она держитъ мачту спереди.

База́ръ *м. татр.* торговля на открытомъ мѣстѣ; торжище, торгъ, рынокъ, *юж.* баву́нъ; сходъ и съѣздъ въ *базарные* дни недѣли, для купли и продажи, особенно жизненныхъ припасовъ; самое мѣсто или площадь торга, на югѣ *ярмарокъ*; ‖ * крикъ, гамъ, шумъ, содомъ. *Плохъ базаръ, коли хлѣба купить не́начто. Гдѣ баба, тамъ рынокъ; гдѣ двѣ, тамъ базаръ. Три бабы — базаръ, а семь — ярмарка. Вѣдь не на базаръ: какъ ни навязалъ*, т. е. не далече ѣхать, ладно, какъ нибудь. *На базаръ — какъ ни навязалъ*, на продажу, все ладно. *Лю́ди съ базару, а Назаръ на базаръ. На базаръ ѣхать, съ собой цѣны не возить. Базаръ (торгъ) на умъ наведетъ, ума дастъ;* надоумитъ о цѣнахъ. ‖ *Арх.* плоскій и ровный уступъ на возвышенномъ приморскомъ берегу, гдѣ во множествѣ съ крикомъ толпятся морскія птицы. *На Волгѣ мысъ называется рынкомъ.* **База́рный**, относящійся къ базару: *базарный день;* свойственный ему: *базарная, площадная брань.* **База́рный** *м.* полицейскій служитель, наблюдающій за порядкомъ на базарѣ; отряженый для этой же цѣли мѣщанинъ, отъ думы. **База́рникъ** *м.* **база́рница** *ж.* базарный торгашъ, торговка; ‖ бранчивый, озорникъ; ‖ шатающійся по базарамъ, праздный гуляка. **База́рщина** *ж. собир.* базарная, шумная толпа; ‖ плохая работа, непрочная вещь, годная только для дешеваго сбыта на базарѣ. **База́рить**, **база́рничать** чѣмъ, барышничать переторжкой, промышлять куплей и продажей, кулачить, пра́солить, прашить; заниматься на базарѣ мелочной торговлей. ‖ *Смб. пск.* **база́рить** или **база́риться** *твр. и др.* громко, шумно разговаривать, кричать, шумѣть, браниться.

Ба́згальничать *пен.* дурить, шалить, повѣсничать. **Ба́згала**, **ба́згальникъ** *м.* — **ница** *ж.* ша́лунъ, повѣса, шутникъ.

Базили́къ *м.* раст. душистый василекъ, васильки пахучіе, Ocymum basilicum. **Базили́ка** *ж.* растеніе Clinopodium или Calamintha; шару́жникъ, пахучка, матерникъ, змѣевикъ, дикій василекъ. Василькомъ называютъ: Centaurea, Ocymum, Calamintha, Erythraea и пр.

Базла̀ть, **базла́нить**, см. *базанить*.

Базлукъ, **базлы́къ**, бузлу́къ *м. вост.* родъ скобы или подковы съ шипами, которую рыбаки подвязываютъ подъ средину подошвы, для ходу по гладкому льду; катальщики подъ другую ногу подвязываютъ конекъ и катаются упираясь базлукомъ.

Базу́лить *кстр. арс.* баловать кого, изва́дить, давать потачку. **Базу́литься** *арс. дон.* тѣшиться, забавляться чѣмъ, давъ себѣ волю. **Базу́льникъ** *м.* — **ница** *ж.* баловникъ. **Базу́нъ**, **бузу́нъ**, **бызу́нъ** *м. влгд.* драчливый шатунъ, своевольникъ, см. *бузовать*; ‖ ударъ, шлепо́къ, затрещина. *Дать базуна́, бузуна.* ‖ *Соль бузунъ*, см. *буза*. **Базу́рить**, **базу́рничать** *пск.* промышлять плутнями.

Базъ, **базо́къ** *м. нерс. дон. сар.*, **базки́** *мн. ур.* скотный дворъ, крытый или некрытый, при домѣ или за селеніемъ, *на базкахъ*, общемъ для этого мѣстѣ; варо́къ, варя́нка, вару́шка *тмб. раз. орл.*; сто́йло, ка́рда, ка́лда *орнб. сар.* На базу также рѣжутъ или заготовляютъ въ клѣткахъ кизякъ, тизякъ, кизи́къ, кирпичъ, топливо изъ навозу, въ кирпичахъ.

Базыга *м. стар. пѣс.* старый хрычъ?

Базья́новка *ж. тоб.* лодка, подымающая грузу 50 до 100 пудовъ.

Бай, **баиньки**, см. *баю* и *ба́ить*.

Байбакъ *вост.* **баба́къ** *юж. м.* степной сурокъ, Arctomys Bobac; онъ отличается отъ горнаго, альпійскаго, а потому прилично бы звать нашего *байбакомъ*, а того *суркомъ*. ‖ * Сонный, плотный, малорослый человѣкъ; *байбачо́къ, байбаче́нокъ, байбачи́шка*, говоря о ребенкѣ. ‖ Неповоротливый, мѣшкотный челов., лѣнтяй и соня. ‖ Бездомокъ, бобыль; одинокій и холостой домосѣдъ. *Онъ живетъ байбакъ байбакомъ.* ‖ Чурбанъ, усаженый гвоздями, крючьями и подвѣшиваемый къ борти, для помѣхи медвѣдю, который, отбивая *байбакъ* лапою, засаживаетъ въ нихъ крючья. Иногда къ борти подвѣшиваютъ *кровать*, которую, отъ тяжести медвѣдя, отводитъ въ сторону, наталкивая на *байбакъ*, съ коимъ медвѣдь не можетъ развязаться и возится до прихода стрѣлковъ. **Байба́чьи** *шкурки*, суро́чины, идутъ на опушку и оторочку тулуповъ, какъ и *бѣло́къ*, молодой тюлень, ошибочно

смѣшиваемый съ суркомъ, и называемый (въ словаряхъ) *лѣснымъ звѣркомъ*. **Байбачи́на** ж. сурчи́на, сурочье мясо, коимъ питаются обѣднѣвшіе киргизы, **байба́чники**, суро́чники, занимающіеся ловлей капканами сурковъ; зовутъ такъ и нашихъ, захожихъ промышленниковъ и скупщиковъ байбачьихъ шкуръ. **Байбако́вина** ж. суро́чина, сурочья нора или бугоръ, земля, изрытая и испорченая сурками, выгребающими красную глину цѣлыми холмами изъ норъ, наверхъ почвы.

Байбаракъ м. *нарс.* женская праздничная шуба своего покроя.

Байборить, **байболить** *ряз.* болтать, молоть, пустосло́вить. **Ба́йбора**, **байбала́** об. болтунъ, пустомеля. ‖ *Ба́йбара арх.* шаль, бесцѣнокъ, дешевизна. *Купилъ за ба́йбару.*

Ба́ива? ж. *арх.* непозволительная шалость, дурь, проказа ребенка. *Сводить* или *перенять баиву*(?). **Ба́ивный**, прокудливый.

Байгушъ м. *орнб.* нищій изъ кочевыхъ инородцевъ, обнищавшій киргизъ. ‖ *Астрх.* отдаленный хуторокъ, за́имка.

Ба́йдакъ и **байда́къ** м. рѣчное судно по Днѣпру и притокамъ его, дл. 15—25 саж., шир. 2—4 саж., въ осадкѣ 6—9 четвертей, подымаетъ 10 — 15 т. пудовъ. *Байдаки* объ одной мачтѣ, съ ложками (вантами) и базанною (штагомъ), объ одномъ большомъ парусѣ, какъ волжскія расшивы; управляются по барочному, *стерномъ* (кормовою потесью), а съ носу *трепло́мъ* (носовою потесью); *закавкаскіе байдаки* менше, саженъ шести. ‖ *Тор.* барочная доска, толстая, половая доска въ $1\frac{1}{2}$ вершка; **байда́чникъ** собир. тоже. *Купить байдаку́, байдачнику для накату.* ‖ *Байда́чникъ*, строитель, хозяинъ или работникъ байдака. ‖ *Байдакъ* и **байда́ка** м. *ниж. мак.* озорникъ, буянъ. *Ба́йдаки бить*, **ба́йды-бить** *юж.* **ба́йдать** *кур.* бить баклуши, продавать слоновъ, слоняться, шататься безъ дѣла. *У насъ, дураковъ семь байдаковъ, и уголъ не початъ.* **Байда́чный**, **байдачій**, къ байдаку относящ. принадлжщ. **Байда́чить** *юж.* бурлачить, итти на байдаки или барки въ работу; ‖ бить ба́йдаки, слоняться. **Байда́ра** ж. рѣчное судно, бывшее въ употрбл. на Днѣпрѣ; ‖ *нынѣ, въ Кмч. и на Алеут. остр.* лодка мѣстной постройки, изрѣдка деревянная, а б.ч. обтянутая, по шитому или вязаному деревянному оставу, *лафтакомъ*, лахточною кожей (тюленьей); величина байда́ры или байда́рки опредѣляется *люками*, т. е. числомъ гребцовъ, для каждаго изъ коихъ въ кожаной покрышкѣ лодки прорѣзана круглая дыра, съ подзоромъ на вздержкѣ, для плотной опояски вкругъ себя; *байдары* бываютъ *однодвух- и трехлючныя*. Гребки́ держатъ въ ручную, переноса со стороны на́-сторону, почему они иногда (у алеутовъ) и двуло́пастные; парусовъ не бываетъ. ‖ *Мышья байда́ра, кмч.* раковина въ видѣ уха; ‖ *байда́рка*, видъ слизней, слизняковъ, Chiton. ‖ *Вос.-сиб.* большая глиняная чашка, ста́вецъ, для кирпичнаго чаю. **Байда́рный** относящійся къ байдарѣ; **байда́рщикъ** м. управляющій байдарой; пускающійся на промыслы въ байдарѣ; строящій байдары; ‖ въ руск. Амер. начальникъ небольшаго селенія, староста.

Байда́нъ м. *ряз. влгд.* пустырь (майданъ?). ‖ *Сар.* хороводъ, игры на просторѣ, съ ѳомина воскресенья, до послѣдняго воскресенія передъ петровками.

Байда́ра, **байда́чникъ** и пр. см. *байдакъ*.

Байдикъ см. *бада́гъ*.

Байдуже нар. *вор. кал. смл.* нужды нѣтъ, нужды мало, что нужды, безъ вниманія. *Ему все байдуже*, все нипочемъ, ни о чемъ не заботится, не тужитъ; **байду́га** об. беззаботный, нетуга.

Ба́йка, отъ гл. *байкать*, см. *баю́кать*; отъ гл. *ба́ить*, см. это сл.

Ба́йка ж. *англ.* мягкая, толстая, очень ворсистая шерстяная ткань. **Байковый** или **байчатый** *сертукъ*. *Байковая фабрика.* **Байковый языкъ** (отъ *байки*, суконный, картавый? или отъ гл. *баить*?) или му́зыка, вымышленый, малословный языкъ столичныхъ мазуриковъ, воровъ и карманниковъ; нѣчто въ родѣ аѳенскаго; есть даже нѣсколько словъ общихъ, напр. *ле́нень*, платокъ; но б.ч. придуманы свои: *бутырь*, городовой; *фараонъ*, буточникъ; *стуканцы*, *веснухи*, часы; *скамейка*, лошадь; *ходить по музыкѣ*, говорить байковымъ языкомъ; *подна́чить*, *захороводить*, подкупить прислугу; *перетырить вещь*, передать наскоро; *стре́ма*, опасность; *камышевка*, ломъ; *голуби*, бѣлье на чердакѣ; *мѣшокъ*, скупщикъ краденаго мир.

Байкали́тъ м. каменная порода, ископаемое, открытое на Байкалѣ.

Байна, **байня** и пр. см. *баня*. **Байра́къ**, см. *буеракъ*.

Байра́мъ, **бейрамъ** м. два подвижныхъ праздника у мусульманъ, послѣ *уразы́*, поста: *большой байрамъ*, татарскій мясоѣдъ, татарское ро́зговѣнье, вслѣдъ за постомъ *рамазанъ*; *малый* или *курбан-байрамъ*, 70 дней спустя. **Байрамное** *угощеніе*. *Нынѣ татары наши* **байра́мничаютъ**, празднуютъ. **Байра́мщики**, байрамные гости, пирователи.

Ба́йруда ж. *арх.* гной или сукровица изъ нары́ва, изъ болятка́.

Байстрыкъ см. *бастрокъ*.

Ба́ить *на югѣ отъ Мск.*, **ба́ять** *сѣв. и вост.*; *а въ запд. и малорус. губ. не употрб.* **ба́ивать**; говорить, болтать, бесѣдовать, расказывать, разговаривать, толковать; бахорить, баку́лить, балабонить, калякать, га́мить нпр. *Онъ ба'тъ, я ба'тъ, не пойду ба'тъ. Всякъ правду знаетъ, да не всякъ правду баетъ. Лучше не бай, глазами мигай, будто смыслишь. Давно то было баяно, что жена не барыня. Щи хлебай, да поменше бай. Много знай, да мало бай. Много баить не подобаетъ. Три года не баилъ парнишка, да: дура мать. Отъ ша́ты да баты* (болтовни) *не будемъ богаты. Ты бай на свой пай, а я говорю на свою сторону. Ты бай на свой пай, а я раскину на свою половину. Бай, бай, да молви. Народъ баитъ — а что́, не знаетъ. Дѣды наши баивали правду, а мы только поддакивать умѣемъ.* **Ба́ялось** *про это и у насъ.* Съ прдл. то же, что говорить: *Выбаилъ себѣ лѣску*, выговорилъ, въ уговорѣ; *вбаился, не уйметь. Добаиться ты до чего нибудь. Опять забаилъ. Онъ всѣхъ заба́итъ. Заба́ялся, домой пора. Наба́ять на кого; наба́яться до сыта; отбаялъ, чтоли? Отъ него не отбаиться. Побай еще маленько*, посиди. *Подбаивай ему*, подсказывай, поддакивай. *Перебай снова. Перебай объ этомъ съ сосѣдомъ. Это онъ отъ себя прибаялъ. Пробаяли весь вечеръ, больно разбаялись. Сбаить съ кого*, свести, сговорить. *Ни за́-что не убаишь его.* ‖ Мѣстами, **баить** употрбл. *въ старин.* знач. шептать, знахорить, заговаривать; ‖ *юж.* вабить, манить, склика́ть, подзывать охотясь на птицу въ дудочку, на голосъ, на свистокъ: *ба́ить перепеловъ, подбаивать подъ сѣть.* ‖ *Ба́ить ребенка*, **байкать**, баю́кать, припѣвая укачивать, усыплять. **Ба́янье** ср. **ба́йка** ж. дѣйст. по гл. говореніе, болтаніе. ‖ *Байка*, говоръ, речь, гуторка; произношеніе, выговоръ; способъ выраженія, образъ объясненія; побасенка, прибаска, сказочка, присказка; ‖ *вор.* свистокъ, дудочка, вабилка, особ. на перепеловъ: *охотиться подъ байку* (см. также *баю́*). **Баю́нить** *влгд.* краснобаить, бесѣдовать, занимая разговорами. **Бай**, **ба́йщикъ** м. **ба́яла** об. **байщица**, **ба́ялка** ж. **баю́нъ** м. *прм.* **баюко́нъ** *твр.* **баю́нья** ж. **баю́ня** об. говорунъ, раскащикъ, краснобай. **Ба́йкій**, **ба́йчивый**, **ба́йливый**, разговорчивый, бесѣдливый, обходительный; **байчи́вость** ж. говорливость, какъ свойство врожденное, постоянное; **байли́вость**, словохотливость случайная, по расположенію. **Байо́лда** об. *ряз.* пустой говорунъ, пустоплетъ, пустомеля. **Баля́нъ** м. *смб.* краснобай, байщикъ, раскащикъ, знающій сказки, пѣсни, духовные стихеры; *Это стар.* баянъ, боянъ (какъ нпр. *бо(л)яринъ*).

Ба́йховый чай, изъ обиходныхъ, черныхъ чаевъ; см. *чай*.

Ба́ка ж. *арс.* стрекоза, коромыселъ. ‖ *Прм.* древесная губа, трутъ.

Бака́й м. *зоол.* рѣчной протокъ, прорань въ плавнѣ, въ камышахъ.

Бакала́връ м. получившій **бакала́врство**, первую степень въ иноземныхъ университетахъ; въ нашихъ Духовныхъ Академіяхъ: Адъюнкт-профессоръ. **Бакала́врова**, ему принадлежащій; **бакала́врскій**, къ степени этой относящійся.

Бака́лда ж. **бака́лдина** *вост. рязан. пенз.* глухой заливецъ или ковшъ; поемная яма, колдобина, кутлубо́нна; ямина, которая наливается водой по веснѣ и остается какъ бы озеркомъ; глубокая зажора по дорогѣ, въ распутицу. **Бакала́** ж. *арх.* за́язъ, заѣзокъ въ проточной водѣ, передъ плотиною, отъ напора льду.

Бакале́я, бака́лія, бакале́йный *товаръ*, сухіе плоды: изюмъ, черносливъ, финики, смоква, орѣхи, варенья, медъ, патока нпр. тутъ же разумѣютъ: сыры, сельди, балыкъ, икру, иногда и вина.

Бака́нъ м. багряная краска, добываемая изъ червца; поддѣльная, изъ марены и др. **бака́повый, бака́нный**, изъ бакана, относящійся къ бакану.

Ба́кари *мн. смб.* обувь изъ шкуры съ оленьихъ ногъ, въ родѣ у́негъ, но короче ихъ, или ‖ ба́хоры *вят.* берестяные лапти безъ оборъ, для дому, босовики, берестянки.

Бакау́ъ м. Вышедшее изъ употребленія судно, на средней Волгѣ. ‖ Одно изъ самыхъ твердыхъ деревъ, чернозеленоватаго цвѣта, съ желтою блонью, Guajacum officinale, желѣзное дерево. **Бакау́товый, бакау́тный**, сдѣланный изъ бакаута, къ нему относящійся. *Бакау́товый отваръ пьютъ отъ ломоты.*

Ба́кбортъ нар. и сщ. и. море. правая сторона, правый бокъ; правый галсъ, когда вѣтеръ справа; противн. *штирбортъ*, лѣвый бокъ или сторона судна, лѣвый галсъ. *Мы шли бакбортъ, а онъ, на перерывъ, штирборть. Клади руль бакбортъ*, право руля.

Бакеева доро́га *симб. батыева*, моисеевъ или млечный путь.

Бакенба́рда, ба́кена ж. болѣе употр. во мн. ч. часть бороды, по щекѣ и до ушей; щекобрады, бокоу́ши, бу́рды.

Ба́кенъ, ба́канъ, ба́конъ м. *морс.* Веха, поплавокъ на якорѣ, для указанія мели; большой буй, сука, родъ бочки разнаго вида, обычно воронкою, сахарной головой. *Фарватеръ обставленъ, справа бѣлыми, слѣва черными баканами.*

Бакшка ж. одномачтовое судно для Каси. моря; строится въ Баку, сидитъ 5 ф., беретъ грузу до 3 т. пуд. Родъ малой расшивы.

Ба́кла, ба́кля, бакле́шка ж. маленькая рыбка, которая ходитъ руномъ по р. Бѣлой, Уфѣ и притокамъ ихъ. *Вологд.* также извѣстна рыбка **бакле́й**, похожая на плотвичку; вѣроятно одна и таже.

Бакла́га, бакла́ж(ш)ка ж. **бо́клагъ** м. флага, сулея; деревян. закрытая обручная или долбленая посудина разн. вида; лагунъ, дегтярка; сбитень разносятъ въ высокихъ, круглыхъ баклагахъ; плоскія, въ видѣ сырнаго круга, употр. въ дорогѣ, для водки, вина. *Онъ все: и поваръ, и ямщикъ, и съ баклажкой сбитенщикъ. Буль, буль, буль, моя баклажка.* ‖ *Кстр.* голань, буква, брюква. ‖ *Бакла́жка арх.* утка гага, гагачъ. **Бакла́жный**, относящійся къ баклагѣ. **Бакла́жничать**, быть на попойкѣ; ходить по чужимъ баклагамъ, напр. за дегтемъ. **Бакла́жникъ** м. дѣлающій баклаги; см. *баклянъ*. **Бакля́шка** *арх.* лучинка, изъ коихъ вяжутъ оставъ дѣтскаго, бумажнаго змѣя. **Ба́кулецъ** м. *арх.* камни, грузила на неводѣ, огру́зки, кибасья, *волж.* ташъ, таши.

Баклажа́нъ, см. *бадаржанъ*.

Бакла́къ, бакла́чить *пск.* маклакъ, маклачить; — **ся**, туго и скупо торговаться. **Бакла́дить** *арх.* торговать рухлядью, мѣхами, шкурками, перекупая ихъ у промышленниковъ; **бакла́дной** *товаръ*, пушной. **Бакла́дникъ** м. маклакъ пушнаго товару; ‖ скорнякъ. **Ба́кледь** ж. *арх.* лысина, порча въ мѣху.

Баклу́нъ м. *смб. смб.* болванъ, чурбанъ, чурка, отрубокъ, баклу́ша; ‖ *влд. нижг.* большая голова, головища; головачъ, головань, головастый. *Не по баклану умъ. Великъ баклань, да есть изъянъ. И умъ твой, кумъ, по баклану*, по большой головѣ. ‖ Морская птица, на Черномъ и Каси. моряхъ, морской во́ронъ, Phalacrocorax. **Баклу́нить**, баклушничать, бить баклуши, шататься, слоняться. **Баклу́шка** ж. *арх. кстр.* дику́ша, бушма, голанка, лапдушка, брюква. **Баклу́нецъ** м. *арх.* голый камень на взморьѣ, не понимаемый приливомъ (**баклы́шъ** понимается), притонъ бакланамъ. **Баклу́шникъ, баклу́жникъ** *собр. смб.* толстыя, неколотыя дрова. **Баклу́шій**, принадлежащій баклану, къ нему относящійся. **Баклу́шистый**, неуклюжій, болванистый, топорной работы. **Баклу́ша, баклу́шка** ж. *кстр. нижг.* забо́лонь, блонь у дерева; ‖ чурка, болванъ, приготовленный для токарной выдѣлки *щепенной* посуды, чашки, стояка́, ложки; *бить баклуши*, готовить болваны эти, скалывая негодную въ дѣло блонь; скалывать горбыльки, притесывать баклуши вчернѣ; этимъ занимаются *лысники*, а выдѣлкой посуды *токари* и *ложкари*; у первыхъ изъ *баклушки* ничего не выходитъ, почему *бить баклуши*, шататься безъ дѣла, повѣсничать, заниматься шалью. ‖ *Баклуша арм.* баклажка, боченокъ; *особ. въ Ирбитѣ*, боченокъ. ‖ Деревянный гвоздь, чурка, затычка, деревянная пробка, *пыжъ*, вбиваемый въ буровую скважину, по засыпкѣ пороху, когда рвутъ камень. ‖ *Смб.* деревянная подошва (фрц. sabot), подвязываемая промывальщиками на золотыхъ промыслахъ. ‖ *Въ воен. и др. музыкѣ*, мѣдныя тарелки. ‖ Чугунное колесо, у водяныхъ машинъ. ‖ *Пек.* бакалдина, крутая ямина съ водой. **Баклу́шить, баклу́шничать**, бить баклу́ши, проводить время пустяками. *Побаклу́шничали довольно, чай набаклу́шничался.* **Баклу́шникъ** м. лѣсъ приготовленный на баклуши (осиновый, березовый, кленовый, рѣдко липовый); ‖ промышляющій заготовкою баклушъ; ‖ *челов.* праздный, шатунъ, шутникъ, болтунъ; ж. **Баклу́шница**. **Баклу́шечный, баклу́шный**, относящійся до баклушъ. *Баклу́шный топоръ*, одноручный, небольшой.

Ба́кля см. *ба́кла*. **Бакля́га** см. *баклага*.

Бако́вка ж. *собр. кстр.* извѣстный разборъ рогожъ.

Ба́кса ж. *скорняж.* чанъ, въ коемъ мочатъ кожи, для зо́лки ихъ.

Бакса́, баксы см. *бакша*.

Баксъ м. *морс.* короткій кривой брусъ, связующій киль съ форштевнемъ, носовая надѣлка на килѣ, въ самомъ наборѣ.

Бакули́ть *влд. кстр. нижг. арх. твр.* говорить, разговаривать, бесѣдовать. **Баку́льщикъ** м. — **щица** ж. **баку́льникъ, — ница**, говорунъ, краснобай. **Баку́лы** ж. мн. пустыя слова, рѣчи, слухи. **Баку́лина** ж. шутка, острое словцо, анекдотъ. **Баку́льничать**, болтать, балагурить, бесѣдовать продолжительно. *Добаку́лили(сь) до ночи. Ты, вечеръ, про что забаку́ливала*, о чемъ заговаривалъ? *Набаку́лили много. Обаку́лить кого*, уговорить обманомъ. *Побаку́ль*, посиди. *Пробаку́лили вечеръ. Разбаку́лился.* **Баку́ня** об. *ряз. тул.* говорунъ, краснобай; укорит. кто обаку́ливаетъ; ловкій, увертливый на словахъ, егоза; шныра, елоза, проныра.

Баку́лецъ см. *баклага*.

Баку́лометрія ж. наука съемки мѣстности и измѣренія высотъ посредствомъ кольевъ, безъ другихъ снарядовъ; съемка проглядомъ; *проглядѣть по кольямъ*, снѣрять этимъ способомъ.

Баку́нъ м. простой, русскій папушный табакъ, папушникъ, Nicotiana rustica; тютюнь, шнуровой табакъ, отъ рѣзки шнуромъ. *Махорка* или *руба́нка*, отъ рубки, разборъ получше.

Баку́нія см. *бакулить*.

Бакча́, бакша́, бахча́ ж. или **бахчи́** *мн. орнб. астрх. дон.* **баштанъ** м. *вор. морс.* татарс. огородъ въ полѣ, въ степи, не при домѣ; на поднятой плугомъ цѣлинѣ (новинѣ, нѣпашѣ) разводятъ: особ. арбузы, дыни, тыквы, огурцы, также кукурузу, подсолнечники;

иногда и лукъ, чеснокъ, морковь и другіе овощи. **Бахчéвый**, **баштáнный** *арбузъ*, не парниковый. **Бахчéвникъ**, **баштáнникъ**, хозяинъ бахчи; [сторожъ, караульный на бакчахъ.

Бакшá, **бахчá** *ж. сиб.* банка, ящикъ, коробка чаю.

Бакшá *м. астрх.* родъ настоятеля, старшины въ сожитіи калмыцкихъ гелюнговъ, жрецовъ. ‖ *Бакшá*, **баксá**, **баксы́**, киргискій шаманъ, фигляръ и гадатель, колдунъ и лекарь; гадаетъ б. ч. по трещинамъ сженыхъ бараньихъ костей.

Бакшишъ, **бахчи́шъ** *м. татр.* гостинце, пишкешъ, начай, наводку, могарычи; приносъ, срывъ, взятка.

Бáкштагъ *м. морс.* смоленая снасть (*стоячій такелажъ*), укрѣпляющая продолженіе мачты (*стенгу*, *брамстенгу*) съ боковъ, какъ *штагъ* спереди, а *фордуны* сбоку и сзади; *багштаговъ* у каждаго дерева по парѣ, на помощь *вантамъ*; названія имъ даются по дереву (*рангоуту*): *грот-стень-бакштагъ*, *грот-брам-бакштагъ* ипр. ‖ Попутный косой вѣтеръ, между полнымъ (*фордевиндъ*) и полвѣтромъ (*галфвиндъ*), и самый путь, ходъ, курсъ корабля этимъ вѣтромъ, почему и въ *бакштагъ* идутъ штирбортъ или бакбортъ, правымъ или лѣвымъ галсомъ, смотря потому, съ правой или съ лѣвой стороны вѣтеръ.

Бакштóвъ *м. морс.* перлинь, веревка, которою одно судно, б. ч. меншее, гребное, укрѣпляется за кормою другаго; волóчня. Спущеныя на воду гребныя суда держатся, временно, при своемъ суднѣ, у *бурундука*, у *выстрѣла* (у борта), либо на *бакштовѣ*, позадь кормы́. *Сдайся на бакштовъ!* спустись по бакштову подъ корму. *Буксиръ* почти то же, но уптрбл. когда одно судно тащитъ другое, нпр. пароходъ беретъ въ таскъ баржу, гребныя суда буксируютъ въ затишь парусное ипр. **Бакштóвный**, къ нему относящійся; ‖ *сщ.* матросъ сидящій на гребномъ суднѣ за кормою, для присмотру за нимъ, особ. при волненіи или теченіи.

Бакъ *м. морс.* часть верхней палубы судна, отъ передней (фокъ) мачты, до самого носа (средняя часть *шканцы*, задняя или кормовая *ютъ*). На мелкихъ или бесплубныхъ судахъ, это же пространство, или бывающій на этомъ мѣстѣ помостъ. ‖ Деревянная круглая лоханочка, служащая нижнимъ чинамъ въ морѣ вмѣсто миски, чашки; ‖ часть артели, которая ѣстъ изъ одного *бака*. *Въ нашей артели четыри бака*. **Бáчный**, **бáковый**, до баку относящійся.

Балабáнъ, **балóбанъ** *м. татр.* Родъ большаго ястреба, употребляемаго для травли зайцевъ, Falco lanarius. ‖ Балбесъ, болванъ, неотесанный, глупый человѣкъ; *особ.* употрб. если взрослый дуритъ, ребячится. **Балóбáново** *перо*; **балобáнье** *гнѣздо*. **Балобáнить** *ниж.* промышлять воровствомъ, кражей.

Балабóлка *ж. татр.* что болтается, висюлька, подвѣска, мелкая вещица привѣшиваемая для прикрасы; повислый цвѣтокъ, особ. колокольчикъ; сѣменная головка растенія Nymphea, кубышка; головчатая кисточка, *твр.* фарафóрка; одна изъ побрякушекъ при часахъ; подвѣска къ сергамъ; крупная висячая ягода; висячій наростъ на тѣлѣ, кила, грыжа ипр. ‖ *Балабóлка* об. шатунъ, потаскунъ; висляй; ‖ *балабóлка*, **балабóнъ** *твр.* **балáбола**, пустомеля, болтунъ, у кого языкъ ходитъ балаболкой, мелетъ **балáболу**, пустяки. *Губки фарафорочки, язычокъ балаболка*. **Балабóлы** *мн.* клочья, мохры у подóла или подзора, у края. **Балабóнчикъ** *м.* бубенчикъ, глухарь, гремушка, гормотунчикъ, гормотушка. **Балабóнщикъ** *м.* **балабóнщица** *ж.* болтунъ, пустомеля, балабóлка. **Балабы́зиха** *об. прм.* говорунъ, краснобай. **Балабáшка** *ж. влд.* коровай съ конопляннымъ сокомъ; **Балáбуша**, —**бушка**, **балáбка** *нвг.* булка, бѣлый хлѣбецъ; *пск.* ячный, ржаной колобъ, хлѣбецъ. **Балабóлить**, **балабóнить**, **балабáнить**, трезвонить, стучать, бренчать; ‖ молоть вздоръ, пустословить, пустомельничать; ‖ разносить вѣсти, разглашать; ‖ шататься балаболкой, слоняться, баклушничать. **Балабóшки** *ж. мн. юж.* пышки, оладьи, олáшки.

Балагáнъ *м. татр.* баракъ, сарай, навѣсъ, временное досчатое или иное строеніе для склада товаровъ, торговли, производства ремесла или промысла; балагáнъ *святочный*, *скоморошій*, *торговый*, *сапожный*, *складочный*, *ярморочный* ипр. *Балаганъ*, въ коемъ промышляютъ вареным или печенымъ, *назыв.* *куренéмъ*. ‖ *Юж.* шалашъ, всякое пристанище подъ кровлей, для рабочихъ и сторожей. **Балаганный** *староста*, приставленый для надзора за балаганами, для сбора дохода съ нихъ ипр. *Балагáнныя шутки*, скоморошьи, подкачельныя. **Балагáнщикъ** *м.* **балагáнщица** *ж.* хозяинъ, строитель балагана или ‖ балаганный скоморохъ, шутъ, фигляръ. *И Настрана въ балаганщицы пошла*.

Балагýрить *сѣв. вост.* бесѣдовать, шутить на словахъ; шуточно, весело разговаривать. *Съ отцомъ не балагýрятъ. Что-то не* **балагýрится** *намъ*, не бесѣдуется, не шутится. *Добалагýрилъ до конца; —ся до бѣды. Опять забалагýрилъ*, началъ. *Онъ всѣхъ забалагýритъ*, заговоритъ. *Набалагурилъ много; —ся*, наговорился. *Отбалагýрилъ, что ли? Побалагýръ еще; перебалагурилъ лишку. Пробалагурили до полуночи. Разбалагурились старички. Разбалагуръ его*, развесели. **Балагýрный**, шутливый, забавный. *Балагурныя картины*, изъ лубочныхъ, забавнаго содержанія, нпр. *Разговоръ семика съ масляной*; *Прохоръ да Борисъ за носы́ подрались* нпр. **Балагýрство** *ср.* шутки, забавная бесѣда. **Балагýръ** *м.* **балагýрка** *ж.* шутникъ, весельчакъ, раскащикъ, забáвникъ, говорунъ. *Сынъ балагýръ, дочь ягáрма, мать балдá, а отецъ вáлень*, *влд.* **Балагýрничать**, постоянно заниматься балагурствомъ, болтовней, а не дѣломъ.

Балáда, **баллáда** *ж.* лирическое стихотворное повѣствованіе, основанное на преданіи. **Балáдный** относящійся до балады; **балáдникъ** *м.* сочинитель баладъ, которыя пѣлись нпр. въ Шотландіи, какъ у насъ въ Малороссіи думы.

Балáкать *юж.* **балякать** *прм.* бесѣдовать, болтать, раздобаривать, калякать. **Балáканье** *ср.* болтовня. **Балáкуша**, **балáка** *об. юж.*, **балáка** *прм.*, **балáкарь**, болтунъ, говорунъ. **Балáкарить** быть шутомъ, шутить, какъ шуты должностные. **Балáкирь** *м. ниж. каз. орнб.* кувшинъ, кринка, горланъ, горшокъ для молока. *У его хозяйки балакирь бéзвѣсти пропалъ*, т. е. зарытъ тайкомъ съ деньгами. ‖ На сѣрныхъ заводахъ, глиняный колпакъ, въ которомъ присаживается сѣрный цвѣтъ.

Балалáйка *ж.* **брýнька** *юж.* народное музыкальное орудіе, съ ладами, о двухъ или трехъ кишечныхъ струнахъ, по коимъ бряпчатъ во всѣ пальцы, потряхивая кистью; строй квинтою. **Балалáйковый**, **балалáечный**, къ ней относящійся; **балалáйщикъ**, **балалáечникъ** *м.* дѣлающій балалайки или на нихъ играющій. *Что мнѣ соха: была бъ балалайка. На балалайку станетъ, и на табакъ станетъ: а на свѣчу не станетъ*.

Баламýтить, **баламýчивать** что, кого; мути́ть, болтать; полошить, волновать, беспокоить, тревожить по пустому; поселять раздоръ, сплетнями, наговорами, неумѣстными совѣтами; смущать, подбивать на что, возмущать; —**ся**, поддаваться этому вліянію, подпадать ему. *На что ты квасъ баламутишь. Не хорошо шýтишь, людей баламýтишь. Баламýчивала и ты, не отрекайся*. **Баламýтничать**, постоянно заниматься баламутами. *Онъ всѣхъ взбаламутилъ. Добаламутишься до грѣха. Опять забаламýтилъ. Избаламутилась баба совсѣмъ. Набаламутилъ, что не раздѣлается. Побаламутъ у меня еще, я тебя! Пробаламутничала вѣкъ*, всегда баламутила. *Разбаламýтилась, не уймешь*. **Баламýченье**, **баламýтничанье** *ср.* дѣйст. по знч. гл. **Баламýтный** *челв.*

вздорный, беспокойный; сплетникъ. *Баламутныя сплетни*, ведущія къ размолвкамъ и ссорамъ. **Баламу́тливый, —чивый**, склонный къ баламутамъ; ‖ *баламу́тливъ* и тотъ, кто склоненъ баламутиться. **Баламу́тня, баламу́тица** ж. **баламу́ты** м. мн. вздорныя сплетни, переносы и пересуды, наговоры вѣстовщицъ; тревога и ссоры отъ нихъ. *Между ними пошли баламу́ты. Баламутица всѣхъ подняла.* **Баламу́тъ, —му́тникъ, —му́тчикъ** м. **— му́тка, —му́тница**, ж. кто баламутитъ; переносчикъ, сплетникъ; умышленно поселяющій раздоръ, ссоры. ‖ Въ торгв. *баламу́тка*, послѣдній разборъ пшеничной муки, ниже пяти принятыхъ: *крупчатная, первый-первачъ, второй-первачъ, куличная, крючки*; обычно идетъ во второй перемолъ, на два послѣдніе сорта. ‖ *Баламу́тъ*, крымская или черноморская сельдь. ‖ *Нег.* самый большой неводъ, въ 250 саж. и болѣе ‖ Одна изъ картежныхъ игоръ. ‖ Шулерскій способъ укладки картъ, чтобы онѣ, при шулерской же тасовкѣ, всегда оставались въ томъ же порядкѣ: колода обрѣзывается, черезъ карту, по у́же, чтобы всегда сымалось подъ широкую.

Бала́ндаться *кур.* баландаться, шляться, шататься, слоняться; возиться, пачкаться. **Баланда** об. праздный шатунъ, шленда ‖ *Ряз. тмб. смб.* родъ ботвинья, холодецъ изъ заквашенаго на мукѣ отвара свекольной и иной ботвы, съ окрошкою. ‖ Видъ лебеды, ботва идущая на ботвинье. ‖ Торгв. сбитая, склоченая пенька, плохой и дешевый разборъ; названіе это переносится и на др. товары: ‖ бракъ, негодный, швырковый, откидной разборъ.

Баланжа́ ж. *арх.* донынѣ сохранившаяся старинная (руская?) пляска. *Бить баланжу́ смл.* выходить изъ себя, неистово кричать и метаться, бѣсноваться.

Балани́тъ м. допотопная окаменѣлость, животное изъ разряда слизней, морской желудь.

Бала́нсъ м. фрн. перевѣсъ, бытіе на перевѣсѣ, въ равновѣсіи, на вѣсу; равновѣсъ, равновѣсіе: *жердь лежитъ на балансѣ*, на вѣсу, на перевѣсѣ; *удержать балансъ на канатѣ*, о плясунѣ, ходить, плясать на вѣсу. ‖ *Сводка прихода съ расходомъ, сводъ концовъ; поверстка взаимныхъ торговыхъ счетовъ; сравненіе общей цѣнности отпускныхъ и привозныхъ товаровъ; сличка итоговъ. ‖ Плотники, при рубкѣ избы на стульяхъ, первый прогонъ по нимъ называютъ *балансомъ*, на который кладется первый вѣнецъ. **Бала́нсовые** *счеты, выводы.* **Балансирова́ть**, держать что, или самому держаться въ равновѣсіи, на перевѣсѣ. *Онъ балансируетъ шпагу на носу; онъ балансируетъ стоя на лошади*; вѣсопля́сничать, плясать по канату, или въ иномъ трудномъ положеніи, на точкѣ, безъ опоры. **Балансирова́ніе** ср. **балансиро́вка** ж. дѣйствіе это. **Балансе́ръ** м. **балансе́рка** ж. фигляръ, штукарь, скоморохъ, вѣсопля́съ, висоплясъ, пляшущій по канату или дѣлающій другія штуки равновѣсія; **балансе́(и́)рный**, къ этому дѣлу относящ. **Баланси́ръ** м. коромысло, рычагъ, по́качень въ машинахъ, передающій движенія поршня *ногѣ* (шатуну), взятой за *мотыль*, за колѣнчатую ось или валъ. **Баланси́рный**, коромысельный, коромысловый, рычажный, по́качневый.

Балару́жина ж. *вят.* лужа, скопъ грязной воды.

Бала́стъ м. грузъ, огру́зка, пустогру́зъ; чугунные слитки, **бала́стины**, каменья, га́лешникъ, песокъ ипр. погружаемые на *трюмъ* (въ мурью, на дно) су́дна, кромѣ товаровъ, для должной осадки и остойчивости его; ‖ посему *баластомъ* назыв. всякую лишнюю, никуда не нужную, какъ вещь, тяжесть. *Судно пришло съ баластомъ*, безъ груза, порожнемъ. *Въ этой книгѣ много баласту.* **Бала́стовый, бала́стный**, относящійся къ баласту, къ пустогрузу, огрузкѣ; **бала́стить** *судно*, огружать, класть огрузку. **Бе́йластъ** нѣм. на купецкихъ судахъ, небольшое количество товару, которое дозволяется грузить, за свой счетъ, шкиперу или матросамъ; пригрузокъ, со́бинка.

Бала́съ м. камень шпинѣль, блѣдный яхонтъ.

Балахво́стъ, —хлы́стъ м. **—тка** *мск. пск.* **балахры́стъ** *нег.* шатунъ, слонъ, шленда, потаскунъ, тунеядъ. **Балахво́стить, — хлы́стить, — хры́стить**, шататься, слоняться, бить баклуши. **Балахво́сничать, — хры́сничать**, предаться тунеядству, праздношатательству. **Балахво́сничанье, балахры́сничанье** ср. праздношатательство.

Балахна́ ж. ворота, одежа или ротъ настежь, наро́спашь, относя это къ небрежности; ‖ неряха, розиня. *Стоитъ Балахна по́лы распахня*; городъ Балахна широко раскинутъ на юру; говор. коли кто не подпоясался. *Эка балахна, ротъ разинулъ! У него дворъ балахна балахной*, настежь. **Балахо́нка**, вѣтряная мельница, но не *шатровая*, а новаго, простаго устройства. ‖ Рыбный пирожокъ, не защипаный, а съ прорѣшкою; растегай, распашо́нка, тоболка. **Балахна́** и **балахо́нка** *ниж-бал.* мѣра дровъ, принимаемая на варницахъ за единицу: 10 арш. длины, 3 вышины, въ одно аршинное полѣно. **Балахня́** ж. *влд.* одежда мѣшкомъ, невмѣру широкая. *Кафтанъ-этъ на тебѣ балахня балахне́й.* **Балахо́нъ** м. вообще, лѣтняя верхняя крестьянская одежа, китель, парусинникъ, полотняникъ, холщевикъ, покроя халатнаго, или кучерскаго, обычно безъ боровъ; особ. съ черной гарусной опушкой и такими жъ двумя костылями на спинѣ; лѣтникъ, холодникъ, *ряз.* бѣла́га; *въ нег. и вор.* зипунъ изъ понитка; *влгд.* холщевой зипунъ сверхъ тулупа; *въ пск.* и бабы носятъ лѣтомъ холщевой балахонъ; а мѣстами, зовутъ такъ и нанковый кафтанъ. *Я тебѣ, Иванъ Ивановичъ, брюхо балахономъ распорю!* сказалъ (1794) разбойникъ Рѣпка, схватившему его приставу Лангу. *Одинъ балахонъ, да и тотъ изъ торговой бани унесенъ.* **Балахо́нный**, относящ. до балахона. **Балахо́нина** ж. *вор.* родъ понитка, на лѣтніе балахоны. **Балахо́нникъ, балахо́нщикъ** м. **— ница, — щица** ж. кто шьетъ балахоны, торгуетъ ими, носитъ ихъ; **балахо́нщина** ж. собр. кто ходитъ въ нихъ. Балахонъ съ черными костылями, одежда обрусѣвшихъ, но не рускихъ, а чудскихъ племенъ; самый покрой, безъ боровъ, финскій.

Балахрысничать см. *балахвостъ.*

Бала́хтать *влгд.* плескать ливмя, выливать, выплескивать; болтать, па́хтать, бить или мѣшать масло; **— ся**, мотаться, болтаться, шататься, слоняться. **Бала́хтанье** ср. дѣйст. по гл.

Балбе́ра, балбе́рка, балби́рка ж. баба́шка, баба́тка, шашка *волж.* поплавокъ изъ дерева или коры́, на неводахъ и переметахъ; ‖ *влд.* громотушка въ садахъ, для пуганья птицъ: дощечка съ подвѣсными *балберками*, шашками, кои стучатъ отъ вѣтру; дѣлаютъ ее и мельничкою. **Балбе́рочная снасть** *на Волгѣ и Касп.* шашко́вая, переметъ съ крючками, съ удочками безъ наживы, съ *ко́ванцами*, для ловли красной рыбы. Къ веревкѣ саженъ осьми (*крѣпа*) привязываются, въ растояніи на 6 вершк. другъ отъ друга, *поводки* въ поларшина, *съ кованцемъ*, за самый сгибъ коего взята *лѣса съ балберкою*, поплавкомъ; веревка ложится на дно, кованцы поддерживаются балберками и рыба, проходя мимо, садится на кованецъ. На одной крѣпѣ 60 крючьевъ, что и составляетъ *длинникъ*, а сколько длинниковъ счаливается поперекъ всей рѣки, столько образуютъ одинъ *счалъ* или *переметъ*. Снасть эта ранитъ и портитъ много рыбы, и потому закономъ запрещена; но безъ нея рыбаки обойтись не могутъ, особ. на стерлядей, и она во всеобщемъ употребленіи. **Балбе́рь** ж. собр. подборъ балберокъ на сѣть или на переметъ. **Балбе́рничать, балбе́рить**, баклушничать, шалбе́рить, белентря́сить *твр. тмб.* балахры́сничать *нег.*, шататься и дурить.

Балбе́съ м. (баловѣсъ?) болванъ, повѣса, рослый, неуклюжій невѣжа. *Экой балбе́сина, балбесища выросъ.* **Балбе́сить, балбе́сничать**, повѣсничать, шататься безъ дѣла и дурить. **Балбе́шка** ж. чурбашекъ, чурка, болвашекъ; ‖ об. дуракъ.

Балга́, балгу́? раст. Tamarix? Rhus? гребенщикъ?

Балгана́, раст. Delphinium elatum, царь-зелье, синичка.

Балда́ и **ба́лда** ж. **балдо́вина**, большой, тяжелый набалдашникъ; шишка, наростъ, большая блона́; ‖ *ниж.* лѣсная кривулина, толстое корневище, палица, дубина; ‖ большой мо́лотъ, молотища, кувалда, кулакъ, отъ 8 до 15 ф. ‖ увѣсистая деревянная колотушка, разнаго вида; ‖ трамбовка, ручная баба; ‖ об. *влгд.* дылда, болванъ, балбесъ, долговязый и неуклюжій дурень; ‖ *ряз.* шалава, бестолковый; сплетникъ, баламутъ; ‖ *кстр.* дуракъ, тупица, малоумный. ‖ *Балдо́вина ярс.* тинистое, карасевое озеро. **Бало́дка** *сиб.* небольшой молотъ, кузнчн. одноручный молотокъ. **Балдо́вня** *твр.* балда, въ знач. большой деревянной колотушки. **Ба(о)лда́къ** м. *смб.* стаканища, кубокъ, стопа. **Балда́шка** ж. *смб.* деревянная чашка, ставчикъ, коимъ черпаютъ и пьютъ. **Балдови́ще** ср. молотовище, рукоять балды. **Балды́кать** *кур.* болтать, калякать, бесѣдовать.

Балда́нъ м. дерево Rhamnus frangula, крушина, гнилое-дерево, карлушина, медвѣжина, собачьи-ягоды, бодлакъ.

Балдахи́нъ м. *итал.* убранство надъ ложемъ, кроватью, сѣдалищемъ, престоломъ ипр. нарядная крыша, почетный навѣсъ или шатеръ; бываетъ и переносный, по случаю шествія, *стар.* небо: *и несоша небо надъ царемъ.* **Балдахи́нныя** *верви, кисти.*

Балдырья́нъ м. растеніе валеріана, земляной ладанъ, мяу́нъ, Valeriana officinalis; глухой серпій, аверьянъ, марьянъ, стоянъ, лихорадочная, диголь, кошачья трава ипр.

Балентря́сить, белендря́сить *арх. прм. влгд.* лясничать, балясничать, говорить забавные пустячки, точить балы, расказывать, занимать бесѣду. **Балентрясъ, —сникъ** м. забавникъ, шутникъ; **балентря́сы, белендря́сы** мн. шутки, ро́сказни.

Бале́тъ м. зрѣлище, составленое изъ плясокъ и нѣмаго дѣйствія. **Бале́тный**, къ такому представленію относящійся; **бале́тчикъ** м. **—чица** ж. балетный плясунъ. **Балетмейстеръ** м. сочинитель, составитель балетовъ; содержатель общества балетныхъ плясуновъ; начальникъ надъ ними.

Ба́лечій *прл.* поярковый, см. *ба́лька.*

Ба́ливать см. *болѣть.*

Бали́стика ж. греч. наука о движеніи брошенныхъ (метаемыхъ) тѣлъ; нынѣ, особенно пушечныхъ снарядовъ; **балисти́ческій**, относящ. до этой науки; **бали́ста** ж. и **бали́стъ** м. снарядъ, орудіе для метки тяжестей, особенно старинная оборонительная махина, для метки камней.

Ба́лить *твр.* шутить, проказничать, вѣроятно отъ *старин.* **ба́лій** м. **ба́лія** ж. **ба́льникъ** м. колдунъ, вѣдунъ, волшебникъ, знахарь; ‖ *бальникъ твр.* шутникъ, проказникъ (см. также *баить* и *балъ*).

Ба́лка ж. нѣм. брусъ, переводина, ма́тица, бревно́, положенное концами на двѣ стѣны, на столбы, на стулья подъ домомъ, или для настилки наката, пола, для подшивки потолка. **Ба́лчина** ж. *пск.* осколокъ доски? **Ба́лочный**, до балки относящійся.

Ба́лка *юж. татр.* долъ, долина, раздолъ, ложбина, балчу́къ, длинный и широкій природный оврагъ. Въ степяхъ Мал. и Нов. Руси, *балки* образовались не между горъ, которыхъ нѣтъ, а межъ двухъ степныхъ кряжей; *балки* пролегаютъ такими же градами, отро́гами и разсохами, какъ въ другихъ мѣстахъ го́ры. Въ *балкахъ* ближе до воды, можно устроить греблю, бываетъ и кустарникъ, и тамъ охотнѣе селятся. **Балка́нъ** м. *москв.* угорье, придолъ, чищоба между лѣсомъ и нагорьемъ. **Ба́лочный**, относящійся до балки.

Балко́нъ м. висячая площадка или выступъ, съ перилами, придѣланный извнѣ къ дому, *стар.* вислое крыльцо; ‖ такой же выступъ или продолженіе верхней палубы корабля. *Балко́нъ* или *балхо́нъ* на коноводной машинѣ *волж.*, помостъ надъ манежемъ, конюшня на 70—150 лошадей. **Балко́нный**, къ нему относящійся.

Балла́да ипр. см. *балада.*

Балма́га ж. крышка на перегонномъ кубѣ, шеломъ, колпакъ.

Ба́лмочь, ба́лмошь, ба́ломошь ж. взбалмошь, дурь, сумасбродство, безразсудство, бестолочь. *Что за балмошь тебѣ пришла въ голову, сдѣлать это? Да онъ все дѣлаетъ на́-балмошь.* **Ба́лмошный, баламо́шный**, взбалмошный, сумасбродный. **Баламо́шка** об. дурачокъ, малоумный; кто все дѣлаетъ зря. **Балмоши́ть**, сумасбродить, дѣлать что на́балмошь; **— ся**, бестолку кидаться, распоряжаться въ попыхахъ и невпопадъ, суетиться, метаться. **Баламо́шить** кого, *вят.* будоражить, тревожить; баламутить; ералашить, приводить въ беспорядокъ.

Бало́банъ см. *балабанъ.* **Балобо́нить** см. *балабо́лка.*

Ба́лова́ть, бало́вывать, шалить, дурить, дурачиться, портить что шалючи; шутить, играть чѣмъ, забавляться, проказить; ‖ —кого, давать потачку, поблажку, портить балуя, изваживать, изноравливать; давать во всемъ волю; нѣжить, холить невмѣру; **—ся**, баловать себя; ‖ быть балуему, а потому то же, что *баловать*, шалить, дурить. *Онъ у матери только балуется*, портится. *Не балуйся, что балуешься*, или *не балуй*, не шали. *Балованый образъ, картина*, испорченая поправками, дурно подмалеваная. *Выбаловать что у кого*, вылестить. *Добалуешь (— ся) ты до чего нибудь. Опять забаловалъ. Ножичекъ забаловали*, испортили, затупили балуя. Онъ дома избалованъ. *Набаловать*, нашалить; избаловать: *набалуешь овцу, не хуже козы. Отбаловалъ бы его*, высѣкъ бы. *Побалую его*, потѣшу. *Балованаго парня не перебалуешь*, не переучишь. *Народъ весь перебаловался. Пробаловали (— лись) всю ночь, на посидѣлкахъ. Разбалуется молодежь, не уймешь. Сбаловали собаку со двора*, сманили. **Балова́нье** ср. **бало́вка** ж. дѣйст. по гл.; кто самъ балуетъ, дуритъ, или другимъ потворствуетъ въ этомъ. **Баловство́** ср. тоже, на дѣлѣ; шалости, дурачества, проказы; потворство, потачка, поноровка. **Баловствомъ** (*дуря*), *хлѣба не добудешь. Лакомить дѣтей каждый день, баловство. Кутаться безъ нужды, баловство.* **Баловня́** ж. забавы, шалости замѣстъ дѣла. *Чѣмъ работать, а они баловней занялись.* **Ба́ловникъ** м. **—ница** ж. балунъ, шалунъ, повѣса, проказникъ; **баловни́къ, —ни́ца**, иногда то же, но болѣе въ знач. кто балуетъ другихъ. **баловщи́къ, — щи́ца**, потворщикъ, потачникъ, слабый начальникъ или воспитатель, дающій шалунамъ полную волю, исполняющій всѣ прихоти ихъ. **Ба́ловень** м. **бало́вушка** об. нѣженка; избалованый повадкою, потачкою; товор. иногда шутя, ласкаю: *матушкинъ баловень*, любимецъ; *ты моя бало́вушка.* **Балу́нъ, балу́къ** м. **балу́нья** ж. **балу́ша** об. *вост.* ба́ловникъ и ба́ловень; избалованый, шалунъ. **Балу́шка** ж. *твр.* дѣтская игрушка, все чѣмъ дѣти играютъ; баву́шка, бабу́шка, потѣшка. *Нашелъ дуракъ балушку: лбомъ орѣхи щелкаетъ.*

Балотирова́ть, см. *балъ.*

Балта́ ж. *орнб. татр.* вообще топоръ, особенно же узкій, азіатскій топоръ, втрое у́же плотничьяго; сѣки́ра, дровяни́къ.

Балтини́тъ м. каменная порода, открытая близь Екатеринбурга, у озера *Балтина́.*

Ба́лтывать, см. *болтать.*

Балуда ж. *арх.* омутъ, уя́мь; это притонъ водяницъ, алба́стъ, варьковъ и прочей челяди водянаго.

Ба́лчина ж. *пск.* облачи́на, облако. **Ба́лчиться** и **балосни́ть**, безлч. становиться облачнымъ, хмариться. *На небѣ ба́лчится.*

Балъ м. франц. съѣздъ, вечернее собраніе обоего пола, для пляски; **бальный**, къ нему относящійся. **Бальникъ** м. — **ница** ж. охотникъ до баловъ. *Балъ: чортъ съ печки упалъ.*

Балъ м. *мол.* шаръ, шарикъ, накатка, жеребеекъ, для подачи голоса при совѣщательныхъ рѣшеніяхъ, а потому и ‖ самый голосъ члена, за или противу чего, *бѣлый* и *черный* шаръ. **Балотирова́ть**, шарова́ть, избирать кого въ должность, принимать или отвергать что балами, жеребейками, шарами; **—ся**, быть балотируему; **балотирова́ніе** ср. **—тирово́вка** ж. дѣйствіе это, шарова́ніе. **Балотирово́вщикъ** м. **—щица** ж. избиратель, членъ, гласный. **Балотирово́вочный**, относящійся до шарованья.

Ба́лы мн. (*баловать?*) лясы, баясы, росказни, пустой, забавный разговоръ, шутки, веселье, остроты, белентрясы. *Точить балы*; *заниматься ба́лами. Полно балы точить, пора зеленица строчить. Эти ба́лы семиѣодовалы*, это старо, не проведешь. **Балы́зникъ**, **—ница**, шутникъ, ляснякъ, **балобо́й** (что напоминаетъ гл. *балабонить* и *балагурить*), болтунъ, пустомеля, враль.

Балы́къ м. татр. соленая и провѣсная осетровая (и другихъ сходныхъ рыбъ) хребтовая полоса. **Балыко́вина** ж. мясо балыка, часть его. **Балыко́вый**, **балы́чный**, относящійся до балыка. **Балы́чникъ** м. дѣлающій балыки; торгующій ими; охотникъ до нихъ. **Балы́чня** ж. *чрнм.* легкое строеніе на столбахъ, крытое камышемъ, для *спѣнья* или вялки балыка; родъ сушила.

Бальза́мъ, **бальса́мъ** греч. пахучая съ эѳирнымъ масломъ смола, добываемая изъ нѣкоторыхъ деревъ; составъ изъ душистыхъ, летучихъ маслъ или спиртовъ, мазь, для натиранья. *Сарептскій бальсамъ*, очищенное хлѣбное вино, перегнанное на травахъ. **Бальса́мный**, къ нему относящ. **Бальсами́ческій**, смолисто-пахучій, душистый; —*тополь*, душистая, Populus balsamifera. **Бальса́мка** ж. глиняный кувшинъ исподъ бальсама; кубышка исподъ зельтерской воды. **Бальса́мникъ** м. раст. Toluifera, приносящее душистую смолку. **Бальсамирова́ть**, намащать, умащать; начинять внутренніе части трупа смолами, душистыми и оберегающими отъ гніенія снадобьями; **—ся**, быть намащаему; **бальсамированіе** ср. **бальсамиро́вка** ж. дѣйствіе это. **Бальсамиро́вщикъ** м. челов. занимающійся этимъ дѣломъ. **Бальсами́нъ** м. садовое и оконное растеніе Balsamina, халрс. пальма. **Бальсами́новый**, **бальсами́нный**, составленный изъ сихъ растеній, къ нимъ относящійся. *Дикій бальсами́нъ*, Platanthera bifolia, любка, передой, кукушкины-слезки.

Ба́лышкъ см. *балить* и *балъ*.

Балюстра́да ж. франц. поручни, перила, обносъ, ограда, баляснякъ.

Ба́ля, **ба́лька** ж. *прм. алт.* овца, овечка, прочка, ягня; **ба́лечій**, полярковый. *Баль-баль*, призывная кличка овецъ.

Баля́ба об. *арх.* рохля, разиня, ротозей. **Балякать**, см. *балакать*.

Баляндра́сы, **балантра́сы** *кур. тар. орнб.* см. *балентрясить*.

Баля́сина ж. итал. точеный столбикъ, подъ поручни, перила, ограду, обносъ. **Баля́сы** мн. больше употр. чѣмъ *баля́сины*: * Лясы, белентрясы, балы, шутки, веселыя росказни. *Точить баля́сы*, **баля́сить**, **баля́сничать**, шутить, галить, смѣяться, забавно бесѣдовать. **Баля́сничанье** ср. дѣйст. по гл. **Баля́сникъ** м. товарь, промышляющій точкою балясинъ; промыселъ (*Нижн. Сем.*) этотъ упадаетъ со введенія по Волгѣ пароходства; *баля́сы* или на *коноводки*. ‖ Лѣсъ, б. ч. осиновый, приготовленный для точки балясъ. ‖ * Шутникъ, раскащикъ, острякъ, проказникъ, ляснякъ, балагуръ, балзынникъ; —**ница**, шутница, потѣшница.

Бамба́й *сиб.* растеніе изъ рода мяуна (valeriana), степная свѣча.

Бамбу́къ м. индійскій тростникъ, прочный даже для построекъ, Bambusa arundinacea; **бамбу́ковый**, сдѣланный изъ этого тростника или къ нему относящійся.

Бана́нъ м. дерево и плодъ адамова-смоква, Musa paradisiaca. **Банановая** роща.

Ба́нда? м. *ряз.* дранной щеголишка, франтъ невпопадъ.

Ба́нда м. франц. нѣм. толпа, шайка, ватага, артель, скопъ, согласъ, общество, братство или союзъ, въ дурномъ значеніи. **Банди́тъ**, воръ, дерзкій мошенникъ, грабитель, разбойникъ, подоро́жникъ, подорожная вольница. **Банда́жъ** м. врачебная повязка, особенно при поврежденіяхъ отъ насилій, или въ грыжахъ, и притомъ не простой тесьмой (бинтомъ), а приспособленнымъ приборомъ. **Банда́жный**, повязочный; **банда́жистъ**, **банда́жникъ**, мастеръ врачеби. перевязочныхъ приборовъ. по(пере)вязочникъ. **Бандеро́ль** ж. ярлыкъ, клейменая бумажная полоса, тесьма, для оклейки вещей, по уплатѣ за нихъ пошлины, акциза. ‖ Фбрч. шерстяная рѣдинка, для ситъ или цѣдилокъ. **Бандеро́льный**, снабженный ярлыкомъ этимъ, или вообще къ нему относящійся. **Банде́** ср. *иеск.* повязка въ женскихъ нарядахъ, особ. головная. **Бандулье́ра** ж. **бандале́ръ** м. перевязь военная, ремень черезъ плечо, сверхъ мундира, для носки оружія; *панта́леръ*, карабинная перевязь, у конниковъ.

Ба́ндать *пск.* пачкать, марать, мазать, гадить, грязнить; —**ся**, пачкаться, гваздаться; возиться, валандаться, мѣшкать, мямлить, бавиться; волочить, проводить время. *Ба́нды бить*, байдаки, байды, баклуши бить.

Бандероль, **бандульера** и пр. см. *банда*.

Бандура ж. музык. орудіе весьма похожее на лютню, или на балалайку съ округлымъ кузовомъ и металическими струнами; на ней играютъ перышкомъ, какъ на турецкой *домрѣ*. ‖ У насъ (малорос.) *бандурой* зовутъ торба́нъ, который гораздо больше и пузастѣе, а играется пальцами, по гитарному. **Банду́рный** или торбанный строй весь въ одинъ ладъ (акордъ), а струнъ бываетъ много, но не всегда равно. **Банду́ристъ** м. — **тка** ж. игрокъ на бандурѣ. *Бандуристы* или *торба́нщики* бывали прежде въ каждомъ порядочномъ барскомъ дворѣ Малороссіи, и казачки плясали и пѣли съ бандурами. **Банду́рить**, бренчать, заниматься музыкою для забавы, упуская дѣло.

Ба́нецъ? м. на канатн. заводѣ: ручёнька пеньки, которую придильщикъ, для сподручности, окатываетъ вкругъ поясницы.

Ба́нить что, *стар. южн. запд.* мыть, чистить водою; *на Дону говор. банить бѣлье, банить полы́, посуду*; вообще: *банить ноги*, мыть, купать въ теплой водѣ; *банить коренную* (соленую) *рыбу*, вымачивать и промывать; *банить пушку*, чистить ее внутри **банникомъ**, мѣховою щеткою или шваброю; на одномъ концѣ *банника* щетка эта, на другомъ *прибойникъ*. **Ба́ниться**, въ тѣхъ же знач., мыться; быть мыту. *Ба́шка ба́нится* или *ба́нится арх.* повиваетъ, занята повиваньемъ новорожденнаго.

Ба́ненье ср. **ба́нка** ж. дѣйст. по гл. **Ба́ня** ж. **ба́йня**, **ба́йна** *сиб.* паровая, руская баня, строеніе или покой, гдѣ моются и парятся, не просто въ сухомъ теплѣ, а въ парý, почему важнѣйшія части *бани*: калильная печь, съ булыжникомъ (*каменка*), или съ ядрами и чугуннымъ боемъ (*чугунка*), или съ *колодою*, въ видѣ опрокинутаго котла съ завороченными окраинами; затѣмъ, *поло́къ*, съ приступками и подголовьемъ, на которомъ парятся; лавки вокругъ стѣнъ, на коихъ моются; чаны съ горячею и холодною водою, или краны для этого въ стѣнѣ; *шайки* для мытья и окату, *вехо́тки* (мочало) для мыльки, *вѣники* (дубовые или березовые) для па́рки. При порядочной банѣ есть передбанникъ, гдѣ раздѣваются, отдыхаютъ, запиваютъ баню квасомъ и пр. ‖ *Ба́ня южн. и запд.* шаръ, мыльный пузырь (*банька*, *умал.*), куполъ, сводъ, круглая обвершка; отъ этого: ‖ *ба́ньки*, глаза́, шары, талы, буркала; ‖ *банька*, кольцо, напр. для починки косы къ косью.

‖ *Каменная кладовая подъ баней, съ баней*, со(подъ) сводомъ. Рускую баню зовутъ въ Малрс. и Бѣлрс. *мы́льня, мовня, ла́зня.* ‖ Горячіе ключи, источники, иногда зовутъ *баней.* ‖ У химиковъ. приспособленіе, для передаточнаго согрѣванія чего либо, черезъ *воду* или *песокъ: баня мокрая, водяная; баня песчаная, сухая;* всякое устройство, дающее сильный жаръ, но охраняющее отъ обугливанія или сгоранія; такая баня служитъ для настою и для перегонки. ‖ *Астрх.* притонъ дикаго кабана, мѣсто, куда онъ выходитъ изъ камышей, поваляться и почесаться у камня, пня или кочки; тутъ его поджидаютъ и бьютъ. *Въ баню, въ баню, на просторъ*, зазываютъ. *Ума — два гумна, да баня безъ верху. Свѣтъ не баня, для всѣхъ мѣсто будетъ*, или: *не семерымъ только мѣсто*; о банѣ крестьянской. *Блошка банюшку топила, вошка парилася, съ полка ударилася. Въ кабакахъ дневать, безъ денегъ, скучно; въ торговыхъ баняхъ ночевать душно. Изъ баньки, да въ ямку*, приговоръ злыхъ людей, ко смерти новорожденнаго. *По рукамъ, да и въ баню. Тащи корову на баню, травы много*, изъ прибаски о пюшехонцахъ. *Какихъ дураковъ нѣтъ, и послѣ бани чешутся. Наѣшься луку, ступай въ баню, натрись хрѣномъ, да запей квасомъ. Изъ одной бани, да не однѣ вѣсти (басни). Не холостому на женатаго баню топить. Торговая баня всѣхъ моетъ, а сама вся въ грязи. Слѣпой въ баню торопится, а баня не топится. Овина не отнимывать, а банѣ не сгарывать. Банѣ не сгорѣть, а овина не потушить. Табакъ да кабакъ, баба да баня, одна забава. Баня мать вторая* или *мать родная. Баня паритъ, баня правитъ. Баня все правитъ. Коли бъ не баня, всѣ бъ мы пропали. Безъ бани, бурлакъ пропалъ. Помни день суботній: иди въ баню. Баня не заговѣнье*, на нее нѣтъ запрету. *Постничай по середамъ, ходи въ баню по суботамъ*, все въ свое время. *Баня всѣ грѣхи смоетъ. Баня смоетъ, шайка сполоснетъ. Какъ съ гуся вода*, приговариваютъ окачивая; *Съ гуся вода, съ тебя худоба. Бо́лѣсти въ подпо́лье* (съ водой), *на тебя здоровье. И въ банѣ болячка садится. Изъ бани вынесъ*, гов. о болѣзни, не извѣстно отчего прикинувшейся. *Вѣникъ въ банѣ господинъ* или *на́большій. Вѣникъ въ банѣ всѣмъ начальникъ. Задать кому баню*, высѣчь. *Дамъ баню, что до новыхъ вѣниковъ не забудешь. Не поминай бани: есть вѣники и про тебя. Вотъ тебѣ баня ледяная, вѣники водяные, парься — не ожгись, поддавай — не опались, съ полка не свались. Банища*, увелич.; **ба́нище** ср. мѣсто, гдѣ баня стояла (какъ *городище, селище*); оно почитается нечистымъ и строить на немъ жилое, избу, не годится. **Ба́нный**; **ба́енный**, **ба́йный** *сѣв.* къ банѣ относящійся. *Банный вѣникъ и царя старше*, коли царь парится. *Банный день*, когда топятся торговыя бани; въ небольшихъ городахъ субота и еще день или два. *Присталъ, какъ банный листъ. Анна таланна; Анна затычка банна.* **Ба́нное** ср. денежный сборъ за баню, плата; прибавка рабочему жалованья, на баню. **Банный** м. **ба́нникъ**, **ба́йникъ**, **ба́нникъ**, **ба́енникъ**, особая порода домовыхъ, злой духъ, поселяющійся въ банѣ; паръ выживаетъ его временно, а въ нетопленой онъ живетъ всегда; онъ не любитъ родильницъ, которыхъ однако, по тѣснотѣ въ избѣ, всегда выводятъ въ баню; но ихъ тамъ нельзя покидать однѣхъ. ‖ *Банникъ* и *ба́йникъ*, банный вѣникъ; ‖ *ба́нникъ* артилерійскій, см. *выше.* ‖ *Ба́нникъ*, хлѣбъ, коимъ мать невѣсты благословляетъ къ вѣнцу молодыхъ: хлѣбъ, соль, жареная птица и два полныхъ столовыхъ прибора; все это зашивается въ скатерть и сдается свахѣ, а она расшиваетъ банникъ на дру́гой день, по выходѣ молодыхъ изъ бани, которые и ѣдятъ его одни, самдругъ. ‖ *Ба́нникъ вор.* **ба́нщикъ**, — **щица** ж. хозяинъ или содержатель торговой бани; съемщикъ или служитель банный; мыльщикъ, парильщикъ. **Бане́ва**, **бане́вка** ж. *арх.* озерко, ямина, бакалдина, обычно на задворьѣ селенія, куда стекаетъ вода изъ бань, помои пир.

Ба́нка ж. стеклянная или гончарная посудина столбцомъ, съ широкимъ горломъ (въ семъ знач. *банка* отъ *ба́ни*: округлый, о́блый). ‖ Чайный ящичекъ, китайской укладки, въ одинъ или немного фунтовъ. ‖ Мелкая, круглая лохань, въ которой рыбаки разносятъ живую рыбу (здѣсь соединяются понятія *круглоты* и *купанья*). ‖ Рожокъ, рожки, снарядъ для пусканія подкожной, подрожечной, баночной крови. *Сухія банки*, постановка кубковъ въ присосъ (какъ горшки, согрѣвая изнутри горящею паклею), отчего образуются на тѣлѣ пузыри, какъ отъ мушки или при мокрыхъ мозоляхъ; *кровяныя банки*, постановка ихъ же, но по насѣчкѣ кожи, для вытяжки крови. *Поставить банки*, кинуть подрожечную кровь.

Ба́нка нѣм. или гол. лавка на гребномъ суднѣ, скамья для гребцовъ. ‖ Пространство между двухъ орудій по борту, на военномъ суднѣ, отведенное для жилья извѣстному числу матросовъ. ‖ *Банка* или **ба́нокъ** м. подводная отмель, мѣшающая плаванію на судахъ; отмелямъ, на морск. языкѣ, и у нашихъ морскихъ промышленниковъ, множество названій, по различію свойствъ ихъ. *На Каспіи*, иные *банкомъ* назыв. русло, стрежень, ходъ, ворота, фарватеръ; а мель, *осерёдкомъ* пир. но и *въ Касп.* есть мели: *Чистый банокъ*, *Тюленій-банокъ* пир. **Ба́ночный**, къ банкѣ, во всѣхъ знач., относящійся; — *чай*, высшіе разряды, продающіеся банками, не въ развѣсъ. **Ба́нковый**, относящ. до банки, въ морск. знач. *Банковое олово*, самое чистое, въ слиткахъ, на подводку зеркалъ пир. идетъ съ Зондскихъ острововъ, черезъ Голандію. (см. также *банкъ*).

Банке́тъ м. фриц. воен. небольшое возвышеніе, каменная или земляная прикладка, присыпка со внутренней стороны вала или бруствера, для стрѣльбы изъ ружей черезъ брустверъ; присту́покъ, прива́локъ; зава́ленка. ‖ Пиръ, столъ, столова́нье, большой званый обѣдъ, ужинъ; **банке́тный**, къ нему относящ. *Банкетный теленокъ*, кормленый, поеный, тучный, пирушный. *Банкетный столъ*, у столяровъ, обѣденный, складной или раздвижной. **Банке́тчикъ**, — **чица**, застольникъ, пирователь. **Банкетова́ть**, **банке́тничать**, застольничать, пировать за столомъ.

Банкъ м. правительственное, а индѣ и частное, кредитное (вѣрительное) учрежденіе, для вкладовъ и займовъ, для учета векселей, для выпуска денежныхъ знаковъ пир. ‖ Азартная картежная игра, гдѣ одинъ (банкиръ, банкометъ) *держитъ* банкъ, отвѣчаетъ на извѣстную сумму, а другіе (понтеры) *ставятъ* деньги на любую карту. ‖ Воен. низкій парапетъ или валъ, безъ амбразуръ (бойницъ, проемовъ), почему и стрѣляютъ черезъ верхъ вала, и пальба эта называется *пальбою черезъ банкъ.* **Ба́нковый** относящ. до банка. **Банки́ръ** м. купецъ, торгующій деньгами и денежными бумагами, занимающійся учетомъ векселей и переводомъ по нимъ платежей съ одного мѣста и государства въ другое, удерживая за это извѣстный учетъ въ свою пользу; **банки́рша**, жена его, или сама содержательница банкирскаго дому, конторы. **Банки́ровъ**, **банки́ршинъ**, имъ принадлежащій; **банки́рскій**, къ нимъ относящійся. **Банки́рство** ср. званіе, занятіе банкира. **Банковщи́къ**, **банке́ръ** или **банкоме́тъ** м. кто держитъ и мечетъ банкъ, въ картежн. игрѣ этого названія. **Банкру́тъ** нар. и с. м. несостоятельность, **банкру́тство** и ‖ несостоятельный торговецъ, лопнувшій, неплательщикъ. *Банкрутъ случайный, несчастный; лживый, подложный, злостный.* Разница между ними таже, какъ и между обокраденымъ или погорѣвшимъ и воромъ. **Банкру́тный**, относящійся къ неплательщику, несостоятельному; **банкру́тскій**, относящ. къ несостоятельности, къ банкрутству. **Банкру́тить** кого, дѣлать несостоятельнымъ,

разорить, быть виною, причиною чьей несостоятельности, упадка; **банкру́титься**, приходить въ несостоятельность, дѣлаться неплательщикомъ, разориться. *Меня обанкрутила война. Слышали, такой то обанкрутился*, лопнулъ, вылетѣлъ въ трубу, разорился. **Банкру́тничать**, промышлять банкрутствомъ, ложно объявлять себя несостоятельнымъ.

Ба́нокъ см. *банка*.

Ба́нта? ж. *арх-кем.* свѣтлая пуговица.

Бантъ м. **ба́нтикъ** нѣм. узелъ не затяжной, не глухой, а съ ушами; узелъ растяжной, петлею; лента или тесьма, сложенная въ нѣсколько петель или собранная петелками, сборками; репеёкъ. *Франтикъ въ бантикахъ.* ‖ У панталонъ, гульфъ, лацканъ, передняя застежная лопасть, вмѣсто прорѣхи, бывающей на штанахъ и шароварахъ.

Ба́ня, **ба́ньки**, см. *ба́нить*.

Баоба́бъ м. африканское дерево Adansonia digitata, самое огромное, по толщинѣ пня и объему вѣтвей и листвы, изъ всѣхъ деревъ.

Бараба́нъ м. военномузыкальное орудіе: высокая обечайка и два дна изъ телячьей шкуры, на обручахъ, стягиваемыхъ поперекъ обечайки бичевкой, чѣмъ и дается барабану строй. *Зайца на барабанъ не выманишь. Иному громъ не громъ, а страшенъ барабанъ. Отдать подъ барабанъ*, въ солдаты. *За богатымъ черти въ барабаны бьютъ. Теленокъ замычалъ*, барабанъ. *Кто не слушается отца матери, послушается телячьей шкуры. Утки въ дудки, тараканы въ барабаны*, о примѣрѣ, подражаніи. *Барабанъ дуракъ, на стѣну лѣзетъ*, когда бьетъ приступъ. *Хорошъ барабанъ въ полѣ, а не въ городѣ*, гдѣ бьютъ сполохъ въ пожаръ. *Турецкій бараба́нъ*, тулумбасы, вдвое больше; его бьютъ въ одну палку, колотушку. ‖ Всякій иной снарядъ, состоящій изъ крытой обечайки или облой, пустой коробки; обшивка этого вида вкругъ колесъ и машинныхъ маховъ; крытое рѣшето или сито, съ поддономъ, откуда просѣваемое не просыпается и не разлетается пылью; жестяной сосудъ такого жъ виду, для отварки овощей на пару́, *паровóй барабанъ*. Въ машинахъ разнаго устройства: круглый кузовъ, коробъ, боченокъ, короткій цилиндръ, обращающійся на оси своей: *часовой барабанъ*, въ которомъ свернута пружина и на который навивается цѣпочка; средняя часть вóрота, на которую навивается канатъ или веревка. *Воздушный барабанъ*, снарядъ для очистки спертаго воздуха или для раздуванія жара, вмѣсто мѣховъ: вода течетъ съ напоромъ по трубѣ, унося съ собою воздухъ, спирая его подъ пловучимъ колпакомъ (подъ меншимъ ларемъ, опрокинутымъ вверхъ дномъ въ бóльшемъ) и вытѣсняя воздухъ въ другую трубу, идущую изъ верха колпака. *Слуховóй барабанъ*, анат. полость, пустота въ каменной части височной кости, закрытая барабанною или слуховою перепонкою. ‖ *Кмч.* кушанье, изъ толченой съ мукою и поджаренной икры́. ‖ Шутч. пузо, брюхо, желудокъ. **Бараба́нный**, относящійся до барабана: *барабанныя палки*, коими бьютъ по барабану; *барабанная дробь*, ровный и частый, слитный бой. *Барабанные бои* служатъ, между прочимъ, для передачи приказаній солдатамъ, какъ рожки и трубы. *Барабанный стáроста*, старшій въ полку или баталіонѣ барабанщикъ. *Барабанныя стру́ны*, натягиваемыя поперекъ дна барабаннаго, для отбою. *Барабанная перепонка*, анат. закрывающая слуховой барабанъ снаружи, отъ слуховаго прохода. **Бараба́нщикъ** м. челов. назначенный для боя въ барабанъ; **—щица** ж. жена его, или фиглярка, бьющая въ барабанъ; **—щиковъ**, **—щицынъ**, имъ принадлежащій; **—щичій**, относящ. къ барабанщикамъ. **Бараба́нить**, **—нивать**, бить въ барабанъ; ‖ *кричать, шумѣть, трещать языкомъ; сплетничать, разносить по городу вѣсти. *Отставной козы барабанщикъ*, отъ обычая водить медвѣдя съ мальчишкою, наряженымъ козою, и съ барабанщикомъ; говор. на похвальбу отставного службою своею. *Съ больной рукой плохо* **барабанится**, балч.

Бара́бара ж. *кмч.* шалашъ, балаганъ въ полѣ, для пріюта. *Въ руск. Амер.* *бара́бара* или **бара́баръ** м. хижина калюжей, калошей, мѣстныхъ дикарей. *Нести бара́бару*, говорить чепуху, вздоръ, бестолочь. **Бараба́рить**, тарато́рить.

Бара́бать *вят. каз.* **бара́блить** *смб.* разрывать, копать, перебирать руками, рыться, копаться въ чемъ; хватать, брать, захватывать, присвоивать. *Что землю барабаешь? Не бара́бай въ коробьѣ моей. Онъ чужое бараблитъ. Ребенокъ рученками бара́блитъ*, перебираетъ; **—ся**, рыться, копаться; возиться, барахтаться; кара́бкаться, вползать, взбираться. **Бара́бала** об. граба́стала, грабитель, жи́ла, отъемщикъ, присвоивающій чужое. **Бараба́шка** ж. *пск.* валенецъ, хлѣбецъ вываленный въ мукѣ.

Барабо́ля ж. *нвг. с.* молдов. картофель, карто́шка, карто́ха; гартохля *вор.* **барабо́шка** *тул.* земляное или (раскольн.) чертово-яблоко.

Барабо́шить *ряз. тмб.* буторажить, суматошить, тревожить, еро́шить, клочить; ‖ пугать и возмущать; ‖ *влгд.* скрести, царапать легонько, перебирать пальцами, шелестить; ‖ *нвг.* невнятно говорить, бормотать; ‖ *пск.* говорить вздоръ, пустяки, писенитницу. **Барабо́ша**, **барабо́шка** об. *тмб.* бестолковый, суетливый, беспорядочный челов. ‖ *нвг.* бормотунъ; ‖ *пск.* врунъ, пустомеля. **Барабо́шь** ж. бара́бора, вздоръ, пустяки, бестолочь, чушь, дичь.

Барабу́ня, **барбу́ня**, **барабу́лька** ж. *перс.* черноморская рыбка султанка, величиною съ сельдь, розово-пестрая.

Барака́нъ, **барка́нъ** м. плотная шерстяная ткань, для обивки домашней утвари. **Барака́новый**, **—канный**, сдѣланный изъ баракана или относящійся къ нему.

Баракча́нъ м. *в. сиб.* монг. телокъ по другому году.

Бара́къ м. фриц. болѣе употрб. мн. **бара́ки**, балаганы, шалаши, временныя легкія строенія, для размѣщенія войскъ или рабочихъ. ‖ *Въ астрх. и сар.* буеракъ произн. *баракъ*, называя такъ овраги.

Баранда́й м. **баранда́ха** об. *нижн-мак.* пустомеля, пустоплетъ.

Баранецъ, **бара́нки**, **бара́нокъ** ппр. см. *баранъ*.

Баранта́ ж. у азіятскихъ пограничныхъ народовъ, а болѣе у кочевыхъ, самоуправная месть, по междусобіямъ; набѣгъ, грабежъ; отгонъ скота, разоръ ауловъ, захватъ людей. *Баранта* тѣмъ отличается отъ военныхъ набѣговъ, что нападающіе, изъ опасенія кровомести, идутъ безъ огненнаго и даже безъ остраго оружія, а берутъ ожоги, вмѣсто копій, обухъ и нагайку. **Баранто́вый**, относящійся до баранты. **Барантова́ть**, итти на баранту; **—ся**, быть во взаимной враждѣ, по барантѣ. **Барантовщи́къ** м. участникъ въ барантѣ, разбойничій наѣздникъ, грабитель.

Баранчу́къ ж. *прм.* бороноволо́къ, парень подростокъ. ‖ *Орнб. сиб.* вообще ребенокъ, особенно въ разговорѣ съ татарскими народами (хотя слово это и не татарское; монгольское?).

Бара́нъ м. овечій самецъ, овенъ; овецъ *арх.* куца́нъ *прк.* *валу́хъ*, легченый; изъ дикихъ: каменный, аргали, на Алтаѣ, въ Камчаткѣ; степной-каменный, муфлонъ, аркаръ, на Устьуртѣ. **Барану́ха** *в-сиб.* овца; бы́ря *кур. вор.*, а́гница. *Безъ имени (безъ вымени?) овца баранъ. Бился баранъ съ козломъ, помутилася вода съ пескомъ*, мѣшать масло. *Баранъ въ хлѣвѣ, нога въ стѣнѣ*, крюкъ дверной. *Баранъ безъ шерсти не живетъ*, говор. коли шерсть попадется во щахъ. *Бушка-баранъ, не ходи по горамъ: убьютъ тебя, не пеняй на меня. Послушался козла баранъ, да и самъ въ бѣду попалъ. Баранъ бараномъ, а рога даромъ*, на придачу. *Баранъ бараномъ* (о гостинцѣ), *а денежки (а должокъ) даромъ*, самъ по себѣ. *Куда одинъ баранъ, туда и все стадо.*

На мірѣ баранъ прибылъ, пазогъ. *Подсунуть барашка въ бумажкѣ. Нашему барану (болвану) ни въ чемъ нѣтъ таланту. Чорту баранъ, готовъ одранъ*, о самоубійцѣ. *Козелъ по горамъ, баранъ по горамъ. Иди, что баранъ за водоремъ. Словно бараны, всѣ въ кучу сбились. На блюдѣ баранъ, никѣмъ не рушанъ, а всякъ его кушалъ*, груди матери. *Лежитъ баранъ: не столько шерсти на немъ, сколько ранъ*; колода, на которой дрова рубятъ. *Встану я рано, пойду къ барану, къ пустой головѣ*, рукомойникъ. **Бара́шекъ, баранюшка** *тверск.* а́гнецъ, агня́, ягня́, я́рка, ягнёнокъ, я́рочка, ярушка; мись, миська *влад.* чигара́, ба́ля, ба́лька *влад.* чи́гушка *олон.* сарга́ *каз.* ба́рька *нижег.* курня́, курнячъ *орлов.* тулучу́нъ *сиб.* котька *ряз.* ба́шка, ба́рька *курск. вор.* *На васильевъ вечеръ барашка въ лобъ, на Илью баранью голову на столъ.* ‖ *Барано́мъ* зовутъ и выдѣланную овчину, и кожу, отдѣланную какъ козелъ, бараній сафьянъ, который тѣмъ отличается отъ козла, что задирается и лупится. ‖ *Бара́нъ*, древн. стѣнобитное орудіе: окованое съ конца бревно, на вѣсу, которое раскачиваютъ и бьютъ, романъ, тара́нъ; употр. для сильной наддачи чего впередъ и для бою, напр. при прокладкѣ деревян. проточныхъ трубъ, при ломкѣ камней, соли (*на Ильменѣ*), для выломки дверей напр. ‖ *Арх.* носовой или кормовой столпъ судна, *морск.* штевень, *волжск.* пень. ‖ *Касп.* толстый брусъ поперекъ корня, на шкоутахъ, для закладки за него тяги (*талей*) и подъема руля, при переходѣ черезъ отмели. ‖ *Влад.* подъемный бревенчатый снарядъ, огромная вага, рычагъ на перевѣсѣ, для подвыски избъ, при перемѣнѣ вѣнцовъ напр. ‖ *На мельн.* рычагъ, для подвыски жернововъ. ‖ Приборъ или снарядъ для вращательнаго движенія, для навою напр.; *у мясн.* воротъ межъ двухъ столбовъ, для подтяги убиваемой скотины, убойный станъ. ‖ *Нижег.* родъ саней, съ ручнымъ воротомъ, для спуска канатовъ. ‖ Хворостинная дуга, дужка, скоба на боронѣ: по *барану* ходитъ вѣцовое кольцо, *побы́ало*, за которое впрягается лошадь. ‖ *Сиб.* передній верхній вязокъ у нарты, плотный за *головяшки* полозьевъ; на немъ держится вся упряжь. ‖ *Сиб.* желѣзный таганъ, коза, на носу лодки, гдѣ жгутъ *смолье*, когда бьютъ рыбу острогою. ‖ Задвижная печная вьюшка, задвижка, закута. ‖ Подвѣсной гончарный рукомойникъ, съ двумя ушками и рыльцами, накрестъ. ‖ Большой двуручный плотничій стругъ, онъ же **бара́нокъ**, бирюкъ, медвѣдка. ‖ Игра въ жмурки: *играть въ бараны.* ‖ * Смирный, простоватый человѣкъ, которымъ помыкаютъ. *Баранъ барано́мъ, всякъ имъ орудуетъ.* ‖ *Бара́шекъ*, **бара́нчикъ**, болотная птица, изъ сем. кулико́въ, бекасъ, Scolopax gallinago. ‖ *Бара́нчики* и *бара́шки*, раст. Primula veris, куритина, гасникъ?, горлуна, скороспѣлка, божьи-ручки, будель, ключики, бѣлая буквица. ‖ *Бара́нчикъ*, раст. Nepeta Glechoma (Gl. hederacea), земляной плющъ, будра, подбируха, котовникъ, кротовникъ, кошечникъ, расходникъ, кошачья-, собачья-мята, сорокапедужная?, душица. *Бара́шекъ въ бумажкѣ*, взятка. *Подчищать барашка*, бриться; забрить рекрута, по старому порядку. ‖ *Барашекъ*, гайка съ завитками, съ усиками, для отвертки въ ручную; ‖ *Сиб.* огниво, кресало, съ усиками; ‖ плоское кольцо, листовая гайка, подкладываемая подъ нарѣзную, чтобы эта не тошлась въ дерево. ‖ Пупо́ки или почки на вѣтвѣ, вербѣ, ракитѣ. ‖ Бѣлая курчавая волна, пѣна на волнѣ, зайчикъ, бѣлякъ, бѣлоголовень. *По Волгѣ барашки ходятъ.* ‖ Курчавые, свѣтлорусые во́лосы; кудри и кудреватый ребенокъ. **Бара́нка**, болѣе употр. мн. обварной бренделекъ, обварныя хлѣбныя ко́льца, бубли́ки, особ. мелкіе, какими славится Валдай. ‖ Нанизанные на ремень или веревку деревянные шарики, надѣваемые хомутикомъ на шестъ или бревно, для бѣгу взадъ и впередъ, чтобы веревка не терлась; такіе жъ *баранки* навязываются лошадямъ на ноги, поверхъ щетки, отъ засѣчки. ‖ Раст. Geum strictum, поро́дка или **бара́нникъ**, баранья-трава, убойная, земляной ладанъ?, переполо́шная, репе́шекъ. ‖ *Бара́нки*, круглые, сапожные клещи. **Бара́нокъ** м. *пск.* баранья шкура; **Баране́цъ** м. раст. Lycopodium Selago, зеленецъ, плаунъ; L. annotium, болотная мажуха. *Плауномъ* зовутъ и L. clavatum, дерябу, топтунъ, отъ котораго идетъ *плаунный порошокъ*, а *зеленицею* также L. complanatum, зеленицу, зеленикъ, дерябу, дерязку. **Бара́новы** *рога*, говоря объ извѣстн. баранѣ; **бара́ній** *рогъ*, великій, со великаго барана. *Скрутить кого въ бараній рогъ*, пригнести и смирить. *Бараньи* или **бара́новыя** *рукавицы*, изъ овчинки сшитыя. *Бараньи котлеты*, изъ **бара́нины**, овечьяго мяса. *Баранья шапка на бараньей головѣ. Лакомъ волкъ до баранины, да обухъ зжетекъ. Бара́ньимъ ро́гомъ* зовутъ въ народѣ Ильинъ день, 20 Іюля. *Бараній-горохъ*, растеніе Cicer arietinum, матерника, похота, похутъ. *Бараній-языкъ*, раст. Onosma echioides, румянница, румянка, ословошникъ? *Баранья-трава*, раст. Arnica montana, боро́дка (ошибочно, потому что арники въ Россіи нѣтъ — развѣ на Кавк? — открытая же въ Каз. губ. оказалась вовсе инымъ растеніемъ, хотя и была отпускаема за арнику въ аптеки). *Баранья голова, башка*, дуракъ. *Двѣ бараньи головы въ котелъ не лѣзутъ*, говор. о вспыльчивости и ссорѣ двухъ глупыхъ людей. *Бараньяго лба и обуха́мъ не прошибешь.* **Бара́нщикъ** м. овчій пастухъ, особ. при отгонѣ; гуртовщикъ, хозяинъ, прикащикъ или пастухъ, *южн.* чабанъ. **Баранщица** ж. работница на суконной фабрикѣ.

Барба́ръ, *бырз-быръ*, призывная кличка овецъ.

Бара́тъ м. торг. промѣнъ товара на товаръ, мѣна; **бара́терія** ж. обманъ по счетамъ торговымъ, мѣна чужаго товара за свой счетъ и продажа вымѣненнаго, безъ показанія этого въ счетѣ.

Бара́хвостить *олон.* сплетничать, наушничать, клеветать заглазно. **Бара́хвостъ** м. **бара́хвостка** ж. наушникъ, перепощикъ, сплетникъ, лазутчикъ, клеветникъ.

Бара́хло ср. *арх.* хламъ. *орлов.* шара́бара, *сиб.* бу́торъ, скарбъ.

Бара́хтаться *пск.* **барыхма́ться**, возиться, биться руками и ногами, упавъ наземь или въ воду, или сопротивляясь внѣшнему усилію; бороться, драться съ кѣмъ; **бара́хтанье** ср. дѣйст. это. *Не барахтайся, грибокъ, ползай въ кузовокъ. Выбарахтаться, забарахтаться, какъ тонуть станетъ. Насилу выбарахтался. Добарахтался до берегу. Набарахтался я съ нимъ, насилу сладилъ. Жизнь перемыть — что море переплыть: побарахтаешься, да и ко дну. Ребятишки весь день на лугу провозарахтались. Разбарахтался*, разволновался съ чѣмъ. *Сбарахтать со плечъ*, сладить. *Убарахтался*, умаялся. *Сбухты барахты*, зря, сдуру что съ дубу, ни съ того ни съ сего.

Бара́шъ м. *стар.* придворный шатерничій, обойщикъ; житель Барашской слободы на Москвѣ.

Барбари́змъ м. *фран.* варваризмъ, въ письменности: грубая ошибка противъ языка, рѣчи.

Барбари́съ, берберисъ м. колючій кустъ и ягода кислица, кисляна, паклунъ, Berberis vulgaris. **Барбари́совый, барбари́сный**, сдѣланный изъ ягодъ этихъ; относящійся къ барбарису. **Барбари́сникъ** м. ягодникъ, пирогъ или варъ барбарисовый; собр. барбарисовые кусты, мѣсто заросшее ими.

Барбе́тъ м. *фран.* воен. земляная насыпь, при внутренней сторонѣ брустверa, подъ орудіе.

Барвена́ ж. красивая рыбка краснобородка, Mullus barbatus, въ Средиз. и Чрн. мор. Засыпая, она играетъ радужными цвѣтами.

Барвинокъ м. растеніе могильница, гробъ-трава, Vinca minor.

Баргамотъ, см. бергамотъ.

Баргоу́тъ, *бархоу́тъ* морс. болѣе толстые, выступающіе противу

остальной обшивки, пояса, во всю длину судна, для связи реберъ. Переиначенное, слово это получило и др. знач., см. *бархотъ*.

Баргузи́нка ж. *в-сиб.* синяя краска, со дна высохшаго озера, на верхней Ангарѣ; фосфорнокислое желѣзо. **Баргузи́нъ** м. сѣверо-восточный вѣтеръ на Байкалѣ.

Ба́рда ж. гуща, остатки отъ перегону хлѣбнаго вина изъ *браги*, броженаго затора; идетъ на откормъ скота. *Отъѣлся, какъ свинья на бардѣ.* ‖ Мутное, дурное питье, бурда́. ‖ *Арх.* грязные подонки и мутный отстой при перетопкѣ сала, вышкваръ; кислая, загнившая ворвань; кислая огуречная слизь; ‖ плохая почва (*барда́?*), бесплодная, болотная или каменистая. **Ба́рденный, ба́рдовый** *скотъ*, **ба́рденикъ**, скотъ откормленый бардою, стоявшій на бардѣ. *Барденный ларь*, въ который, послѣ каждой выгонки, спускаютъ барду изъ бражнаго чана (куба). **Бардова́тый** р. — **ви́тый**, — **ви́стый** *настой*, грязный, густой, мутный. **Бардовщи́къ**, торгующій бардою. **Ба́рдинка** ж. *твр.* порода небольшихъ, квасоватыхъ яблокъ.

Бардады́мъ м. въ картежной игрѣ *хлюстъ* или *три-листа*, король черной масти. ‖ *Прм.* долгай, верзила, жердяй, неуклюжій. **Барда́шка** м. *сиб.* трефовый, крестовый, жлудевый король.

Бардъ м. поэтъ и пѣвецъ кельтическихъ народовъ; лирическій пѣвецъ вообще.

Баре́жъ м. *фрн.* шерстяная, шелковая или бумажная рѣдинка, для женскихъ нарядовъ. *Барежевое платье.*

Барельє́фъ м. выпуклое, толстое изваяніе на плоскости; изваяніе въ такую-то долю плоти: въ треть, въ четверть, въ полплоти ипр. Противп. *полное, круглое, о́блое изваяніе, во всю плоть.* **Барельє́фный**, къ нему относящійся.

Ба́рецъ м. *тмб.* балодка, молотокъ; иногда разумѣютъ колотушку, чекмарь. *Сапожный ба́рчикъ.*

Баржа ? ж. *нижн.* плохой пѣвчій; **ба́ржить**, нестройно пѣть, драть козла.

Ба́ржа м. большое гребное судно, катеръ о 20-ти и болѣе веслахъ, съ бесѣдкою, навѣсомъ. ‖ Подчалокъ, грузовое судно безъ паруса и веселъ, которое берется въ таскъ (на буксиръ) пароходомъ.

Барика́да ж. *бол. уптрб. мн. фрн.* завалъ, укрѣпленіе на скорую руку въ жиломъ мѣстѣ, въ улицахъ, изъ всякаго подручнаго припаса: разной утвари домашней, бочекъ, досокъ, поднятой мостовой ипр. **Барьє́ръ** м. преграда, ограда, застава, заборъ, тынъ, прясла; ворота, заворы; *манежный барьє́ръ*, ограда, обносъ, околица. *Ска́чка черезъ барьеръ*, черезъ прясло. *Стрѣляться черезъ барьеръ*, черезъ грань, черезъ конъ. **Баръ** м. *морск.* мелководная гряда, передъ устьями рѣкъ впадающихъ въ море; розсыпь, пе́ресыпь, завалъ, наносъ, наволо́къ, перекатъ.

Барило, бари́лко, бари́льце ср. **бари́локъ** м. *юж. запд. фрнц.* бочка, боченокъ, анкерокъ.

Ба́ринъ, м. *бары, ба́ре* мн. **ба́рыня** ж. бояринъ, господинъ, человѣкъ высшаго сословія; дворянинъ; иногда всякій, на кого другой служитъ, въ противоп. *слугѣ, служителю. Большой* и *меншой баринъ* свадебн., дру́жка, см. *бояринъ. Не станетъ хлѣба, баринъ дастъ*, поговорка беззаботныхъ крестьянъ. *Баринъ-то ты баринъ, да только я тебѣ не слуга. Ты баринъ, да и я не Татаринъ. Не равны бары, не равны и крестьяне. Хоть лыкомъ шитъ, да баринъ. Не богатъ да славенъ: тотъ же баринъ. Корегскій баринъ: самъ оретъ, самъ и пашетъ*; Корега, около Буи. *Сохрани Богъ, отъ мора, отъ пожара, да отъ нашего брата, какъ угодитъ въ бара*, говор. крст. *Всѣхъ денегъ у баръ не оберешь*, говор. при окончаніи торговли. *Большому барину товаръ отдай, а деньги послѣ. Что ни лучше (больше) баринъ, то хуже долги платитъ. Слу́ги въ шелкахъ — бары въ долгахъ. Бары липовые, мужики дубовые. Не кори баринъ хлѣбомъ, а слуга бѣгомъ. Каковъ баринъ, таковъ и крестьянинъ. Баринъ за барина, мужикъ за мужика*, стоитъ. *Угорѣла барыня въ нетопленой горницѣ*, о причудахъ. *Кабы барынька не уськала, такъ бы и баринъ не лаялъ. Ай да ты, ай да я, ай да барыня моя! Ба́ринушка, барино́къ ты мой: ба́рынька моя. Сидитъ барыня (баба) на печкѣ, въ бѣлой епанечкѣ*, трубл. *Кто у васъ баринъ въ дому?* хозяинъ. *Жить бариномъ*, широко, торовато, пышно, побарски, въ изобиліи. *Полубаринъ*, челов. средняго сословія; члв. барскаго, незаконнаго роду. ‖ *Баринъ сиб.* шутч. вередъ, чирей, болячка. *Баринъ сѣлъ, поворотиться не даетъ.* ‖ *Ба́рыня*, видъ куста боярышникъ, Crataegus oxyacantha, глодъ, глудина, глогъ, боярка. **Ба́ринова** *шапка*; **ба́рынинъ** *салопъ*, говоря объ извѣстныхъ лицахъ, иначе, вообще **барскій**. *Кабы не барскій умъ, да не мужичья простота*, что бъ было? *Вольному (казенному) просторнѣе, барскому спокойнѣе*, жить. *Барскій гнѣвъ, да барская милость*, равно опасны. *Барская милость, Божья роса. Коли барскій дуракъ, такъ и красный колпакъ. Холопъ барскаго добра не бережетъ. Душа Божья, тѣло Государево, а спина барская. Барская ласка до порога. Барская милость — кисельная сытость. Живетъ барски, побарски. Барское село*, помѣщичье. *Барской работы не переработаешь. Барская-барыня*, родъ хозяйки, ключницы, наперсницы въ барск. домѣ; хаживала не въ сарафанѣ, а въ юбкѣ и кофточкѣ, шугаѣ. *Пришлось и барской барынѣ тошнехонько. Непочемъ барской барынѣ плакать. Барская спесь*, огненный цвѣтокъ Lychnis chalcedonica, татарское мыло, дикое, кукушкино мыло, бархатка. *Барскій цвѣтъ*, въ торговлѣ красн. товаромъ, свѣтлошеколатный. **Ба́ристый** *баринъ*; *ба́ристые пріемы*, барскій, барамъ сродный, приличный. **Ба́рство** ср. состояніе, бытъ, званіе барина; сословіе баръ; всѣ общія барскія качества, по себѣ взятыя: хлѣбосольство, тороватость, властолюбіе, тщеславіе, спесь ипр. *Поповство — холопство; дьяконство — барство*, говорятъ попы. **Ба́ричъ** м. сынъ барина, баринъ родомъ; сынъ человѣка, жившаго барски; привыкшій жить праздно, роскошно. **Ба́рченокъ, барчу́къ** м. **барча́** ср. *барча́та* мн. малолѣтный баричъ. *Не такъ баринъ, какъ барчата*, надоѣдаютъ. *Барченокъ го́ря не вкуситъ, пока своя вошь не укуситъ.* **Ба́рышня** ж. дѣвица благороднаго званія. *Барская барышня*, любимая, приближенная къ госпожѣ, сѣнная дѣвушка, дворовая или приживалка. **Ба́ричевъ, ба́рченковъ, барчуко́въ, барча́ткинъ, ба́рышнинъ**, лично имъ принадлежащій, ихъ, ихній. **Ба́риться**, корчить барина, силиться уподобиться барамъ по внѣшности, по пріемамъ, роду жизни ипр., тянуться за барами; **ба́рничать**, то же, но болѣе укорно, обличая въ тщеславіи. *Какъ взбарится онъ на меня*, всвинется по барски. *Доба́рничался до сумы. Заба́рничалъ*, началъ; — *ся*, зазнался; *заба́рился*, залѣнился; *забари́лся* (юж.), забавился, замѣшкался, засидѣлся. *Изба́рился*, испорченъ барничаньемъ. *Наба́рничалъ*, надѣлалъ барскихъ проказъ. *Набарничался* или *отба́рничалъ*, кончилъ. *Поба́рился, поба́рничалъ маленько. Перебарился*, исправился. *Временемъ прибариваетъ. Проба́рничалъ вѣкъ, а толку нѣтъ. Разба́рился*, расходился; *разба́рничался*, зажилъ широко. **Ба́рничанье, ба́рничество** ср. родъ жизни, поступки, по гл. **Ба́рствовать**, быть бариномъ, господиномъ, владѣльцемъ, полнымъ хозяиномъ; повелѣвать, распоряжаться въ раздольѣ. *Старый баринъ у насъ барствовалъ годовъ двадцать, а теперь насѣлъ молодой. Кто барствуетъ, тотъ и царствуетъ*, владѣетъ. **Ба́рщина** ж. вотчина, барское имѣнье; все барское вообще. ‖ Панщина, работная

повинность крестьянъ владѣльцу, обязательныя работы. *притв.* *оброку*; въ половниковыхъ имѣніяхъ зовутъ ее и *половинщиною*. *На барщину иду—на солнышко гляжу*: не пора ли домой. *Нужда учитъ, а барщина мучитъ. Ты мнѣ тошнѣй барщины. Бредетъ, нога по́ ногу, словно на барщину. На себя работа, не барщина. Монастырщина, что барщина,* отъ бывшихъ монастырскихъ или экономическихъ крестьянъ. **Ба́рщинные** *дни ведрые, крестьянскіе ненастные*; о произволѣ барскомъ при нарядахъ. **Ба́рщинское** *сѣно*, скошенное на барщинѣ, барское. **Ба́рщинникъ** м. — **ница** ж. крестьянинъ состоящій на барщинѣ, противоп. *обро́чнику*.

Барито́нъ м. итал. верхній басъ въ голосной музыкѣ; муской голосъ между теноромъ и басомъ.

Ба́рка ж. общее названіе сплавныхъ, плоскодонныхъ судовъ, для клади; рѣчное грузовое судно грубой постройки, на деревян. гвоздяхъ, идущее одну нижнюю путину, по водѣ, а затѣмъ въ ломку. Переводчики наши ошибочно назыв. баркою и ботомъ гребное судно; это лодка, шлюпка, катеръ, баркасъ ипр. Длина барокъ 8—20 саж. а въ разн. мѣстностяхъ даны имъ и разныя названія: *ба́рхаты, бѣля́ны, гусянки, струги, коломенки, межсумки, байдаки, берлинки, мокшаны, унженки, бѣлозерки* ипр.; много еще названій судовъ, среднихъ между барками или сплавными, и ходовыми, но всѣ суда эти вытѣсняются нынѣ пароходными баржами, подчалками. Образцомъ барки можетъ служить, по вышневолоцкому сообщенію, *бѣлозерка*: дл. 14 саж. шир. $6\frac{1}{2}$, выш. 10 чтвр., подымаетъ до 10 т. пуд. строится въ верховьѣ Шексны: ставятъ клѣтки, городки́, *губаши́*, по обводу барки; на нихъ, поперекъ, кладутъ *клади*, лежни, а на нихъ закладываютъ *днище*, стыкая вдоль посрединѣ два бревна по семи саженъ, *лыжи, ма́тица*; затѣмъ ставятъ кормовыя, носовыя и боковыя *кокоры*, копани, накурки; опоясываютъ днище *утёрами*, толстою доскою, и обшиваютъ все вершковымъ тесомъ. Баркою управляютъ *по́тесями* (бабайка, слопе́цъ, лопасти́на, на́вѣсь, *юж.* стерно́), кормовою, носовою, а иногда еще и заносною, съ боку: это огромныя ве́сла, взамѣнъ руля. Самыя большія барки *бѣляны*; онѣ сидятъ до 5 арш., ходятъ по низовой Волгѣ только въ разливъ, и подымаютъ до 150 т. пуд. **Ба́рочный** *лѣсъ*, отъ разлому барки, идетъ на постройки и на дрова. *Барочный товаръ*, привозимый на баркахъ и прямо съ нихъ продаваемый. **Ба́рочникъ** м. хозяинъ, строитель или рабочій барки. **Баркъ** м. родъ парусного, мореходнаго иноземнаго судна. **Баркаро́ла**, пѣсня венеціянскихъ перевощиковъ, гондольеровъ, и подражанія ей.

Барка́нъ ткань, см. *бараканъ*.

Барка́нъ, барка́ница нѣм. *нег. пск. твр.* морковь, борканъ.

Барка́съ м. самое большое гребное судно, чернорабочее, для завозу якоря и перевозки людей и тяжестей; одинъ или два бываютъ при каждомъ военномъ суднѣ; ве́селъ на баркасѣ по 20 и болѣе. **Барка́сный**, къ нему относящійся.

Барко́вка ж. щелчокъ пальцемъ одной руки́, придержаннымъ для этого пальцемъ другой. *Его барковкой перешибешь. Что возмешь, за барковку въ лобъ?* **Барко́вщина** ж. непристойности, пахабщина (въ память *Баркову*).

Барко́тъ см. *баргоутъ* и *бархатъ*.

Барлови́на ж. *в-сиб.* осенняя шкура оленя или козули, лучшая, для одежды, дахи́. **Барло́вый**, сдѣланный изъ барловины. **Барло́й** *мѣхъ*, вешній, линючій, плохой? (осенній?)

Ба́рма, бара́ма, бра́ма ж. *стар.* болѣе употребит. **ба́рмы** мн. оплечья, ожерелье, на торжественной одеждѣ, со священными изображеніями; ихъ носили духовные сановники и наши государи. *Риза бѣлая, бармы золотыя.* Въ *ряз.* осталось еще **барама́**, оплечье архіерейскихъ ризъ, а въ *смл.* **ба́рма**, риза священника. **Ба́рмица** *стар.* оплечье, походившее на отложное ожерелье.

Барма об. *мск.* бормотунъ, невнятно, не ясно говорящій, картавый. ‖ *Прм-чрд.* воръ? ‖ *Вят.* изнанка, ничка, мездра (не *бахтарма́* ли?). **Барми́ть** *мск-руз.* **бармо́лить** *арх.* **барма́чить** *ряз.* бормотать, говорить невнятно.

Бармячи́къ м. *каз-малм.* праздникъ Лазаревой суботы, у крещеныхъ татаръ; ѣдятъ завари́ху и бьютъ другъ друга вербовыми вѣтками.

Ба́рничать см. *баринъ*.

Баро́здить *пск. твр.* мокро и грязно стряпать, сливать, мѣшать, бурди́ть; — **ся**, шлепаться, гваздаться, пачкаться, полоскаться. **Барузди́ть** *твр.* брюзжать, браниться, ворчать ссорясь.

Баро́ко нескл. итал. худ. все странное, необычайное, неправильное, насильственное въ сочиненіи и исполненіи картины, зданія ипр. но не смѣшное; чуди́мый; дикобразность.

Ба́рокъ м. *норс. вор. кур.* упряжной валекъ, для постромокъ, дро́нтикъ *нижн-мак.* ‖ *Арх.* полярная льдина, ледяная гора, стамуха.

Бароме́тръ м. греч. снарядъ, показывающій тяжесть, вѣсъ, гнетъ или давленіе воздуха (атмосферы, міроколицы), а потому употребляемый для измѣренія горныхъ высотъ, для наблюденія надъ перемѣнами въ тяжести воздуха, предвѣщающими перемѣну погоды; буревѣстникъ, пого́дникъ. **Барометри́ческій**, относящійся къ барометру, имъ измѣренный. **Барометрографъ** м. снарядъ, самъ собою отмѣчающій высоту или стояніе погодника.

Баро́нъ м. носящій званіе, достоинство **баро́нства**, низшей степени именитаго (*титулованнаго*) дворянства, которая, у насъ, жалуется иногда и неслужащимъ, ипр. именитымъ торговымъ людямъ; ‖ *баро́нство* также **баронія** ж. владѣнія, помѣстья барона. **Баро́нша** жена барона; **бароне́са** жена или дочь его. **Баро́новъ, баро́ншинъ, бароне́синъ**, все что у нихъ свое, говоря о извѣстномъ лицѣ; **баро́нскія** *замашки*, вообще имъ свойственныя. Иногда *баронъ, баронство*, берется въ знач. дворянства, рыцарства вообще. *У всякаго барона своя фантазія.* **Баронетъ**, англійскій баронъ. **Баро́нить**, важничать, величаться, пускать пыль, корчить вельможу. *Онъ все кмѣнія пробаронилъ, пробаро́нился. Не къ лицу разбаро́нился.*

Барсо́хи? ж. мн. *кстр.* веревки(?) въ ткацкомъ станѣ.

Ба́рство см. *баринъ*.

Барсу́къ м. **барсу́чка, барсучи́ха** ж. татр. и руск. язвецъ, язвикъ, звѣрь Ursus meles, сходный, по лапамъ, съ медвѣдемъ, а по рылу, шерсти и стати, со свиньею; живетъ въ норахъ, идетъ на сало, на обивку бауловъ, на кисти ипр. *Сидитъ, какъ барсукъ въ норѣ.* ‖ *Тмб.* кабанъ, свиной самецъ. **Барсуче́нокъ**, молодой язвикъ; **барсу́чій**, принадлежащій, свойственный барсукамъ; **барсуко́вый**, къ нимъ относящійся. **Барсу́чка**, *барсучья собака*, даксъ, таксикъ, стрѣлецкая, походитъ на мордашку: маленькая, косолапая, головастая, зубастая; она выгоняетъ барсука и лису изъ норы, влѣзая въ нее.

Барсъ м. **ба́рсиха** ж. хищный звѣрь кошачьяго, львинаго рода, чубарый тигръ, Felis pardus; названіе *барса* общее нѣсколькимъ видамъ; у насъ, въ восточныхъ степяхъ Азіи, водится одинъ только видъ барсовъ: *гривчатый*, F. jubata, пріучаемый въ Азіи къ охотѣ, травлѣ. **Барсе́нокъ**, молодой барсъ. ‖ Баранъ, романъ, тара́нъ, бревно на вѣсу, для выколачиванія подпоръ исподъ судна ипр. ‖ большая, окованная деревян. колотушка, вподъемъ человѣку, чекмарь. **Ба́рсовый**, принадлежащій, свойственный барсу; ‖ крапчатый, пятнастый, чубарый. **Ба́рсовина** ж. барсовая шкура. ‖ Нѣжина, въ видѣ пятна на барсовой кожѣ.

Барте́ *влгд.* родъ приговорки, неопредѣлительной по смыслу, но выражающей иногда: пусть, пускай, ну ладно, по мнѣ пожалуй.

Ба́рхатъ м. аксами́тъ *стар.* шелковая ткань съ короткою, стриженою, густою ворсою. *Уронила ненарокомъ слово ласковое, словно*

бархатомъ по сердцу повела. Суконце, что твой бархатъ! Пошло дѣло какъ по бархату, какъ по маслу. || Бумажный, зовутъ *полубархатомъ* или *плисомъ*; шерстяной, *утрехтскимъ бархатомъ* или *трипомъ*. **Бáрхатецъ**, бархатъ, выхваляя его; || бархатная тесьма, лента, она же бархатка; || растеніе Tagetes patula. **Бáрхатка** ж. бархатецъ, въ значеніи бархатной тесьмы и цвѣтка; также || растеніе Bellis perennis, бархатный-цвѣтокъ, маргаритка; || *а въ тмб.* татарское-мыло, барская-спесь, Lychnis chalcedonica. **Бáрхатникъ** м. кто въ шелки одѣвается, дворянинъ. *Не будетъ пáхатника (лапотника), не станетъ и бáрхатника. Какъ лапотника не станетъ, такъ и бархатникъ не встанетъ.* || Раст. краса, красота, пѣтушій гребешокъ, Amaranthus. **Бáрхатный**, сдѣланный изъ бархата или схожій съ нимъ. *Бáрхатная шапка; бархатный шовъ; бархатныя пробки; бархатное пиво. Словá бархатныя, дѣлá свиной щетины (ежевыя). Худаго слóва и бархатнымъ медомъ не запьешь.* **Бáрхентъ** м. бумажная, косматая, долговорсая ткань.

Бáрхатъ или **бархóтъ** (отъ *бархóутъ?*) большая барка, малая бѣляна, сплавное судно по р. Камѣ и Лузѣ: дл. до 20 саж., шир. до 5, въ осадкѣ 8 четвр. и болѣе, грузу подым. до 35 т. пуд. **Бархóтъ**, **баркóтъ**, **бархóутъ** м. *вост.* поясъ наружной судовой обшивки, особ. поясъ выдающійся, толще прочихъ (см. *баргóутъ*); на волжск. баркахъ это средняя, грузовая обшивка, вдвое толще остальной; нижняя, по ребру днища, *труба*; верхняя, первый сверху рядъ, *красная доска*; средній прогонъ по днищу, *матка*. || Это знач. *бархóта* перенесено плотниками и на рубку избъ: одна связка бревенъ въ срубѣ, съ наставками и замкáми, одинъ вѣнецъ, обдѣланный и связаный рубкою. **Бархóтная** *обшивка судна*, средняя полоса ея; **бархóтина**, одна бархотная доска.

Бáрченокъ, **барчýкъ** см. *баринъ*.

Бáршевень м. *кал.* бáрщевень, большой щаной горшокъ. *Борщъ*, въ запд. г. и Польшѣ, произн: *барщъ*. **Баршóвка** ж. борщевка, стебель раст. *борщъ*, борщéвника, Heracleum, который ѣдятъ сырымъ. || *Твр.* порода яблокъ: темнокрасныя, сладкія, мучнистыя.

Бáрщина см. *баринъ*. **Баръ** см. *барикада*.

Барыня, **барышня** см. *баринъ*.

Барышъ м. прибыль, польза, выгода, нажива, прибытокъ, наростъ, корысть; избытокъ, остатокъ; выгода при куплѣ и продажѣ, въ торговлѣ, оборотахъ, промыслахъ; всякая нежданая, случайная прибыль; пртвп. *убытокъ, изъянъ, накладъ, трата, потеря, истора, уронъ. Барышóнки да барышишки — тѣ же барыши. Маленька бережь лучше большаго барыша. Лучше съ убыткомъ торговать, чѣмъ съ барышомъ воровать. Не для барыша, ради почину. Плóти убытокъ, душѣ барышъ. Барыши любить, накладовъ не бѣгать. Барышъ съ накладомъ дворъ обо дворъ живутъ. Барыши съ убытками на однихъ саняхъ (на одномъ полозу) ѣздятъ; въ одномъ карманѣ живутъ. Барышу, накладъ большой (родной, старшій) братъ. Что барыша, обидѣть нагиша (голыша). Не до барыша, была бы слава хороша. Продаетъ съ барышемъ, а ходитъ нагишемъ*, провиваетъ. *Съ этимъ барышомъ находишься нагишомъ. Не до барыша, была бы слава хороша. Денегъ много взято, а барыша нѣтъ. Барышъ барышомъ, а могарычи даромъ. Взять барыша башъ на башъ*, рубль на рубль. *Продалъ на рубль, пропилъ полтину, пробуянилъ другую — только и барыша, что голова болитъ.* **Барышный**, **барышéвый** *доходъ. Барышéвые счеты своди, когда звенитъ*, т. е. по наличному. **Барышникъ** м. — **ница** ж. вообще, мелочной торгашъ, скупщикъ, перекупщикъ, переторговщикъ, кулакъ, маклакъ, маякъ, прасолъ, прахъ, базарникъ, тарханъ, орелъ, варягъ. || Промышляющій случайно покупкою дешевыхъ, не рѣдко краденыхъ, вещей, и перепродажей ихъ; || собств. *конскій барышникъ*, званіе укорное, подразумѣвающее обычныя въ этомъ ремеслѣ плутни. *Не ротясь (не заклинаясь), барышникъ и самъ себѣ не вѣритъ, а станетъ ротúться — люди не вѣрятъ.* У конск. барышниковъ есть свой языкъ (какъ у карманниковъ, кантюжниковъ, офеней нпр.), но это немногія условныя выраженія, искажен. татарск. словá и счетъ. **Барышничья** *совѣсть*, **барышническія** *ухватки*. **Барышевáть**, находиться въ торговыхъ барышахъ, въ прибыляхъ. *Онъ теперь барышуетъ*, тѣшится выгодами оборота. *Забарышевáлъ*, зажилъ въ барышахъ, пошелъ брать барыши. **Барышничать**, заниматься промысломъ барышника, базарить, перекупать и перепродовать, а болѣе, торговать лошадьми. *Каково* **барышничается**, безлич. *Выбарышничать*, вымѣнять, либо взять какую придачу сверхъ ряды, уговору. *Добарышничался до бѣды*, попался. *Забарышничаемъ и мы. Избарышничался*, избазарился, исплутовался. *Что набарышничалъ? Ужъ я набарышничался, полно. Обарышничать кого*, обмануть на мѣнѣ. *Побарышничалъ немного. Пробарышничалъ вѣкъ*; — *ся*, промотался на этомъ. *Разбарышничалъ все*, распродалъ; — *ся*, расходился барышничая. **Барышничанье** ср. дѣйств. по гл.; **барышничество**, званіе и занятіе барышника. **Барышéвка** ж. всякая вещь, доставшаяся сверхъ чаянія, ряды; взятое въ придачу, что кто выбарышничалъ; || порода плодовыхъ деревъ, дающихъ болѣе другихъ; || домашнее животное, дающее болѣе обычнаго приплоду, нпр. курица, которая парóстится ежедень; порода овецъ, приносящая по два и по три ягненка нпр. **Барышка** ж. прибавочная часть мускаго яйца, ядрá, epididimys. **Барышдень**, борисдень, 2 мая; кто въ этотъ день продастъ что либо съ барышемъ, весь годъ будетъ барышевать, почему и говорятъ: *На Св. Бориса самъ боронися*, чтобъ не обманули. *Борисъ и Глѣбъ сѣютъ хлѣбъ*; соловьиный день, начинаютъ пѣть соловьи. Другой борисдень 24 Іюля, *на югѣ* паликона, палúконна, гроза палитъ хлѣбъ; *Борисъ и Глѣбъ — поспѣлъ хлѣбъ. На Глѣба и Бориса за хлѣбъ не берися*, за жнитво, чтобы гроза не ударила.

Басá ж. *сѣв.* **басъ?** м. *ярс.* краса, красота, хорошество, пригожество, нарядность, изящество; украшеніе, нарядъ, украса, прикраса. *То и басá, что рýса коса. Сколько прибасовъ ни надѣвай, а басы не прибудетъ.* **Басинá**, **басотá** ж. тоже, но болѣе какъ свойство, качество; казистость. *Басá (басина, басота) приглядится, а умъ пригодится.* Отъ этого корня, *баса*, слово *басня*, прикраса нпр. но онъ вытѣсненъ корнемъ *крас*, отъ краснаго цвѣта. **Бáсый**, **бáскій**, **баскóй**, **басúстый**, красивый, красный, видный, казистый, взрачный, осанистый, пригожій, нарядный, щегольской, разубраный, разукрашеный, изящный; опрятный, причесаный; проворный, расторопный; вѣжливый, привѣтливый; речистый, краснобайный; хорошій, добротный. *Всѣхъ бассѝ (басѣе) не устависся*, всѣхъ не перещеголяешь. *Погодье нынѣ не бáско таковó. На басу и глядѣть баско. Баскáя капуста, баскія щи у васъ. Бáсенька дѣвчонка, ей бы и парня баскаго. Молодъ, да смородъ; а и старъ, да басокъ*, *арханг.* **Баслúвый** *пен.* обходительный, бесѣдливый, словохотливый. *Басúстый, баскóй парень*, чистякъ, щеголь, франтъ. **Басалáй**, **басúла**, **басýнъ** м. **басúха**, **басýнья**, **басáна** ж. **басéна**, **басýля** об. *сѣв. и вост.* щеголь, франтъ, хватъ, молодчикъ; кто отличается пріемами, нарядами, любитъ щеголять; иногда одобрительно, хватъ, чистякъ, молодецъ; иногда укорно, сорванецъ, бахвалишка, хватища, повѣса. || *Басúха*, *ряз. тмб.* лекарка, бабка, шептунья. **Басéнокъ** м. **басéнка** ж. пригоженькій, расхорошенькій, милый, красавчикъ. **Баслóвка** ж. (*басá* и *слово*) расказъ, сказаніе, речь; || *прм.* присказка, побаска, байка, притча.

‖ *Каз.* оглашеніе брачащихся, окличка, повѣщеніе. **Ба́ска** *ж. арх.* дѣтская игрушка, баб(в,л)у́шка, всякая вещь отданная дѣтямъ на забаву; потѣшка; ‖ бабка, козна, костыга. **Баса́ть** *ниж-сем.* **баси́ть** *сѣв-вост.* рядиться, наряжаться; щеголять, красоваться, выказываться молодечествомъ, статью, щегольскою одежею; ‖ занимать въ бесѣдѣ другихъ, краснобаить, потѣшать росказнями; — **ся**, то же, но употрбл. въ одномъ послѣднемъ значеніи, рядиться, щеголять. *Такъ забасилъ, что бѣда*, защеголялъ. *Избасился*, извелся щеголки. *Набасилъ онъ много*, набаилъ, набакулилъ. *Была, побасила, да ушла*; натараторила. *Прибасился, подбасился*, принарядился. *Пробасилъ все что было*, извелъ щеголяя. ‖ *Баситься у бабки*, *ряз. тмб.* лечиться у *басихи*, лекарки; сидѣть на киновари, на травахъ. **Басова́ть** *вор. дон.* о коняхъ, яриться, бодриться; ржать, фыркать, топтать, прыгать, грызть удила, показывая нетерпѣніе, отвагу, избытокъ силъ, рьяность. *Кони у крыльца басуютъ.* **Басамы́г(к)а** *об. ряз.* (босомыка?) суетный, тщеславный человѣкъ?

Басалы́къ *м.* татр. на́вязень, кистень, особ. долгій. См. *булава.*

Басе́йнъ *м.* водоемъ, водомѣстилище, во всѣхъ знач: логъ, логовина, углубленіе въ землѣ, какъ бы отъ осадки, съ покатыми окраинами, заключающее море, озеро или рѣку съ притоками; иртиш. *сыртъ, водопускъ, водораздѣлъ. Вододе́ржа*, означаетъ и то и другое: и водоемъ, и водораздѣлъ. ‖ Котловина, содержащая осадочную напластовку земной толщи, въ извѣстный переворотъ; ‖ простое обширное углубленіе въ земной корѣ, влумина, суходолъ, гдѣ временно скопляются во́ды разлива; ‖ резервуаръ, водоемъ, какъ дѣло рукъ, водоскопъ, водопу́ща, водохранилище, воденикъ, водни́къ; углубленіе въ землѣ, одѣтое камнемъ, деревомъ, для содержанія воды; ‖ хаузъ, ларь, для скопа воды подъ мельницу или друг. машину; ‖ округлый заливецъ, за́водь, ковшъ, ендова, иногда съ природною пересыпью, *на Черн. морѣ* лиманъ.

Ба́сенникъ, ба́сенный см. *басня.*

Баси́ть, баси́стый см. *баса́* и *басъ.* **Ба́ска** см. *баса́.*

Баска́къ *м. стар.* татарскій приставъ, для сбора податей и надзора за исполненіемъ ханскихъ повелѣній. ‖ *На Вяткѣ*, *баска́къ м. баскачи́ха ж.* донынѣ смѣлый, бойкій, или наглый, дерзкій человѣкъ.

Баской, басли́вый, басло́вка см. *баса́.*

Басма́ *ж. стар.* поличіе ордынскихъ хановъ; грамота съ ихъ печатью; ‖ *Влд. кстр. ниж.* донынѣ бранно: болванъ, дуракъ, надолба, идолъ. ‖ Тесьма, басонъ, лента. ‖ Тонкій образной окладъ; **ба́сменный, басёмный** *стар.* о серебрн. цркавыхъ вещахъ: тонкій, листовой, маловѣсный. *Ба́сменная кожа*, тиснена́я?

Басма́нъ *м. стар.* (отъ вѣсу, татр. *батманъ?* шведс. *безменъ?*) дворцовый или казенный хлѣбъ; *басманникъ*, житель московск. Басманной слободы, дворцовый пекарь, хлѣбникъ.

Басня или **ба́сня** *ж.* (*ба́ять? баса́*, прикраса?) вымышленое происшествіе, выдумка, расказъ для прикрасы, ради краснаго (баскаго) словца; иносказательное, поучительное повѣствованіе, побаска, побасенка, притча, гдѣ принято выводить животныхъ, и даже вещи, словесными; ‖ ложь, празднословіе, пустословіе, вздорные слухи, вѣсти. *Полно басни-тѣ сказывать, берись за дѣло. Соловья баснями не кормятъ*, росказнями. *Бабьи басни, а дуракъ то и любитъ. Два слова басень — да и все дѣло тутъ. Басня въ сапожкахъ. Басни Крылова. Басня драмы, поэмы*, содержаніе, завязка и развязка. **Ба́сенка** *умал.* **басло́вка**, побасе́нка, побаска, расказецъ, анекдотъ (см. *баса́*). **Баснево́й, ба́сенный**, относящійся къ баснямъ, или имъ свойственный. **Ба́сенникъ** *м.* раскащикъ, писатель или изобрѣтатель басенъ. **Баснопи́сецъ** *м.* сочинитель, писатель, слагат. басень, притчъ. **Баснословіе** *ср.* сказаніе о вѣкахъ доисторическихъ, сказочныхъ; ученіе о многобожіи, о божествахъ суевѣрія, миѳологія; **баснословный**, миѳологическій; **баснословить**, расказывать, повѣствовать о семъ предметѣ; ‖ лгать, пустословить, плести небылицу; **баснословъ** *м.* занимающійся изученіемъ баснословныхъ преданій; миѳологъ; ‖ враль, празднословъ.

Басова́ть см. *баса́.* **Басовой** см. *басъ.*

Басо́нъ *м. фрнц.* тесьма, особ. шерстяная, для нашивокъ на служительскую одежду, для обивки ѣзжалой и сидѣлой утвари ипр. **Басо́нный**, сдѣланный изъ басона или къ нему относящійся; **басо́нщикъ** *м.* — **щица** *ж.* басонный мастеръ, тесьмачъ.

Ба́ста *нескл. итал.* въ ломберной картежной игрѣ: трефовый, крестовый, жлудевый тузъ; ‖ *мжд.* стой, полно, будетъ, довольно, шабашъ. **Бастова́ть**, кончить, перестать, остановиться, пошабашить; особ. употрб. въ азартн. игр. *Въ проигрышѣ* **басту́ется**, *безлч.*

Бастардъ *м.* смѣсь или по́мѣсь, родившаяся отъ животныхъ (иногда и растеній) двухъ разныхъ видовъ; сумѣсокъ, вымѣсокъ, выродокъ, ублюдокъ, тумакъ, межеумокъ, болванъ. ‖ Человѣкъ, отъ родителей двухъ разныхъ племенъ, ипр. рускаго и чудскаго, *бо́лдырь, ро́дничъ, брата́нчищъ*; названія дружелюбныя, не укорныя. Въ помѣси съ неграми, индейцами ипр. отличаютъ: *мулата, метиса* ипр. Отъ осла и кобылы: *полуконь, лошакъ*; отъ жеребца и ослицы: *ослякъ, мулъ*; оба бесплодны. Отъ волка и собаки: *во́лчищъ*; отъ лисы и собаки: *ли́сищъ, подли́сокъ*; отъ зайца русака и бѣляка: *тумакъ*; отъ лисы и волка, *волколисъ.*

Бастіо́нъ *м. фрнц. воен.* Выступъ въ укрѣпленіи, мыскомъ въ поле, образованный изломомъ линій вала и рва, для обстрѣливанія *куртинъ*, пространства между бастіонами; раска́тъ, мысокъ, оголо́вокъ. **Бастіо́нный**, принадлежащій бастіону или къ нему относящійся. **Бастіонированное** *укрѣпленіе*, составленое изъ ломаныхъ линій, съ выступающими углами, оголовками.

Бастона́да *ж. итал.* азіятскій способъ тѣлесн. наказанія: удары по слѣдкамъ, по ножнымъ подошвамъ и пя́ткамъ.

Ба́строкъ *тмб.* **ба́стрыкъ** *смб.* **бастры́къ** *врм. сиб.* дрюкъ, дрючокъ, шестъ, рычагъ; стягъ, коимъ сѣно и солома притягиваются на возу; гнетъ, притужина, прижи́мъ, при́тугъ. ‖ Одежа, см. *бо́строгъ.* ‖ *Вор.* (*бастрю́къ, байстрыкъ*; вѣроятно, отъ *бастардъ*) выродокъ; пригульный, не брачно рожденный.

Бастръ *м.* низкой руки сахаръ, изъ переварки патокъ, стекающихъ съ лумна; ‖ песокъ, добываемый изъ **бастровой** *свекловичной патоки, бастровый песокъ. Бастровая патока*, послѣдній разборъ, стекаетъ съ сырца, съ лумна, исподъ жома (и потому напоминаетъ *ба́строкъ*).

Бастры́га *об.* (*быстрый?*) *нвг. тор. влд.* рѣзвунъ, шалунъ; торопы́га, оструха, бойкій, рѣзкій, рѣшительный человѣкъ.

Бастъ, ба́стовыя *издѣлія* *нѣм.* заморское лыко, съ разныхъ деревъ; лычныя издѣлія (шляпы, ленты, украшенія, плетенки); замѣняетъ солому, а самое лыко въ издѣліяхъ сихъ иногда замѣняется кореньями и древесными стру́жками.

Бастыльникъ *м. ниж.* сорная крупная трава́, бурьянъ, **Басты́рничать** *вят.* сорить, дрянить, набросать сору, стружекъ.

Басурма́нъ, бусурманъ, босурманъ, бесерме́нъ, басурманинъ *м.* **басурма́нка** *ж.* **басурма́нщина** *ж. собир.* невѣрный, нехристіанинъ; особ. мусульманинъ, а иногда всякій неправославный; всякій иноземецъ и иновѣрецъ, въ непріязненномъ значеніи, особенно азіятецъ или турокъ. **Басурма́нскій**, отнещ. до бусурмана. **Басурма́нство** *ср.* басурманщина; состояніе, вѣра басурмана; мусульманство, исламисмъ, мохамеданство. **Басурма́нить** кого (болѣе употрб. съ предл. **о**), обращать въ мусульманство, въ невѣріе; пріучать къ обычаямъ иноземнымъ. — **ся**, принимать вѣру или обычаи бусурманскія. *Наши бары за́моремъ бусурманятся, а домой воротятся, свое и не́любо.*

Басъ м. вообще, низкій, толстый звукъ или голосъ; ‖ часть созвучія или музыкальнаго многогласія, заключающая въ себѣ нисшіе звуки, соотвѣтствующіе среднимъ и высшимъ; нижній изъ четырехъ принятыхъ голосовъ многозвучія; ‖ человѣкъ съ такимъ низкимъ голосомъ, поющій баса или басомъ; ‖ музыкальное орудіе, издающее такіе жъ звуки и въ особенности *контрабасъ*, скрипка выше человѣческаго роста. **Басо́вый, басово́й**, принадлежащій басу, къ нему относящійся. **Басо́къ** м. басовая, толстая струна. **Баси́ть**, пѣть басомъ (*басить*, красоваться, см. *баса́*). *Не* **баси́тся** *сегодня*, безлич. нѣтъ голосу. **Баси́стъ** м. играющій на басу или поющій басомъ. **Баси́стый**, *голосъ* низкій, толстый, густой по звуку, басо́вый. **Басовщи́къ** м. струнщикъ, мастеръ дѣлающій баски́. **Басотг(к)о́рнъ**, музыкальное духовое орудіе, похожее на кларнетъ.

Басъ, ба́сый см. *баса́*.

Баталéръ м. морс. помощникъ комисара унт. оф. чина, у котораго на рукахъ раздача командѣ всѣхъ съѣстныхъ припасовъ и вина. **Баталéрскій**, до этого званія относящійся.

Бата́лія ж. фриц. сраженіе, битва. **Батали́ческій** живоп. относящійся до картинъ военныхъ, до изображенія битвъ, на морѣ или на сушѣ. **Бата́льный**, употрб. въ выраженіи: *бата́льный ого́нь*, вольная, бескомандная и беспрерывная пальба, по мѣрѣ успѣха въ заряжаніи, до отбоя. **Баталіо́нъ** м. часть пѣхотнаго полка, состоящая обыкновенно изъ четырехъ ротъ, до 1000 члв. **баталіонный**, принадлежащій баталіону, къ нему относящ. *Стой баталіонъ — пуговку нашелъ! Маршъ-маршъ — безъ ушка!* дразнятъ внутр. стражу.

Ба́тансъ или **ба́танецъ** м. арх. англ. чистая (безъ сучьевъ) сосновая доска, длин. 3 саж, шир. 6 дю, толщ. $2\frac{1}{2}$ д. идущая за границу. **Батанчи́на**? ж. онег. четырегранная жердь.

Бата́нушка (*батька? братъ?*) м. влгд. сусѣдко, дѣдушка, домовой.

Бата́ны? м. мн. фриц? кстрм. набилки, въ ткацкомъ стану.

Батарéя ж. фриц. нѣсколько боевыхъ орудій, соединенныхъ для дѣйствія въ одномъ мѣстѣ; ‖ артилерійская рота или положенное число полевыхъ орудій, съ прислугою, начальствомъ и всѣми принадлежностями; ‖ валъ и другія земляныя работы, для прикрытія назначенныхъ къ дѣйствію орудій. **Брешбатарея**, проломная, при осадѣ крѣпости, изъ большихъ орудій и на близкомъ растояніи; *Кéсельбатарея*, мортирная, въ ямѣ, для стрѣльбы съ навѣсу; навѣсная. *Рикошетная*, отдаленная, для стрѣльбы отбоемъ; отбойная. *Барбетная*, если орудія ставятся на насыпь позади вала и стрѣляютъ черезъ него; *амбразурная*, если для каждаго орудія проемъ (бой) въ валу; *блиндо́ваная*, крытая. ‖ На корабляхъ, декъ, палуба, всѣ орудія одной палубы. *Пловучая батарея*, родъ канонирской или бомбардирной лодки, въ большемъ размѣрѣ. *Электрическая, гальваническая батарея*, снаряды, устроенные для скопленія этихъ веществъ и усиленнаго дѣйствія ими. **Батарéйный**, принадлежащій батареѣ; у насъ слово это означаетъ также бо́льшій калиберъ полевыхъ орудій, 12-ти и 18-ти ф., для отличія отъ *легкой* артилеріи. **Батарéйникъ** м. ярс. рядъ продолговатыхъ холмовъ, похожихъ на ва́лы, батареи. **Батарéйщикъ** м. батарейный солдатъ, пушкарь; ‖ землекопъ, работающій на батареѣ.

Батарлыга ж. прм. кость, мосолъ, особ. говяжья, ножная, плечевая.

Батарчина? ж. в. сиб. (*пото́рчина?*) дубина, колъ, разсо́ха.

Бата́съ? м. кмч. ножи́ще, косарь, тесакъ.

Бата́шъ (*батать?*) или **пата́шъ** м. растеніе Convolvulus batatus.

Батви́ть см. *ботва*.

Ба́тель ж. волж.? денежка?

Батéръ м. раст. Spiraea Ulmaria, таволга, таволожникъ, идущій на кнутовища; бѣлоголовка, бѣлоголовецъ, донникъ?, жердо́вникъ, лабазникъ, лабазка, медуница, медунишникъ, плакунъ?, живокость, болотная-бузина?, богула, рановникъ, храповникъ, чертогрызъ, топырка, шламда, огуречникъ? (ошиб. жимолость).

Батикъ см. *бада́гъ*.

Батина́ть? кал-мас. бѣгать, прыгать, рѣзвиться.

Бати́стъ м. самая тонкая ткань изо льну или пеньки, особенно изъ послѣдней; тончайшее полотно. *Батист-декосъ* или *полубати́стъ*, такая же бумажная ткань. **Бати́стовый**, сдѣланный изъ батиста. **Бати́стный** *ткацій станъ*.

Батка́къ м. татр. волж. астрх. грязь, болото, жидкій илъ; подонки, выварки, вытопки, вышкварки, грязный осадокъ при топкѣ сала; горѣлая табачная грязь въ трубкѣ.

Батлачи́къ, раст. Alopecurus, глашникъ, стальная трава, рѣзунъ, аржанецъ, пырей луговой, чертовы-жабры. ‖ Раст. Sagittaria sagittaefolia, стрѣлица; водяная, совиная стрѣла, желтый шильникъ.

Батма́нъ м. турец. (в *безменъ*, шведс. но вѣроятно одного корня) азіятскій вѣсъ, весьма разнобразный: *крымскій батманъ* и *закавкаскій*, 26 пудовъ; *крымскій же, яблочный*, 25 пуд.; *крымскій капустный*, 6 окъ или 18 фунтовъ; въ *Средней Азіи* 12 пуд.; но *бохарскій* и *оренбургскій* 8 п. и ихъ идетъ два на верблюда; *тверской* 1 п.; *казанскій хлѣбный*, осминникъ, 4 мѣры или пудовки; *казанскій же вѣсовой*, также *саратовскій, тамбовскій* и почти *по всей Волгѣ*, 10 ф. *Батманъ золы́*, у поташниковъ, 10 четвериковъ; *вологодскій батманъ луку*, плетеница, снизка принятой длины. *Гдѣ на о́ко, а гдѣ на батманъ*, гов. о обычаѣ. **Батма́нникъ** м. астрх. веревка несмоленой пряжи, толщиною въ мизинецъ, для рыболовныхъ снастей.

Батма́ръ? м. сар. прилавокъ, рундукъ, лавка ларемъ, ко́никъ.

Батни́къ, ботни́къ, см. *батъ*.

Батова́ть *хлѣбъ*, орл. вторично обмолачивать вымолоченое зерно, для очистки его отъ пленокъ или рубашки; ‖ — *гребкомъ* сиб. управлять батомъ, челномъ, грести. ‖ **Батова́ть** *коней*, казач. ставить въ полѣ верховыхъ лошадей, связывая взаимно, такъ, чтобы онѣ стояли смирно: ихъ ставятъ рядомъ, головами туда и сюда, черезъ одну, а поводъ или пова́лецъ каждой вяжется за пахву сосѣдней лошади; если онѣ и шарахнутся, то дергая, одна впередъ, другая назадъ, другъ друга удерживаютъ.

Бато́гъ, бато́жный нпр. см. *бада́гъ*.

Батомéтръ м. греч. снарядъ для измѣренія глубины моря, глубиномѣръ, глубокомѣръ, глубомѣръ.

Батра́къ м. **батра́чка** ж. наемный работникъ, особ. въ деревнѣ, для полевыхъ работъ; нег. казакъ и казачиха, южн. на́ймитъ и на́ймитка. *Итти въ батраки*, въ чужіе люди, на заработки. *Не надѣйся попадья на попа, держи своего батрака (казака). Счастье не батракъ: за вихоръ не притянешь. Чортъ безсиленъ, да батракъ его силе́нъ*, т. е. человѣкъ. *Было у Петрака́ четыре батрака, а нынѣ Петракъ самъ батракъ. Сваха видѣла, какъ поповъ батракъ теленка родилъ*, изъ сказки. **Батрачи́ха**, батрачка, либо жена батрака. **Батрако́въ, батра́чкинъ, батрачи́хинъ**, принадлежащій работнику, —ницѣ. **Батра́чный**, батракомъ сдѣланный: *это батрачная работа*. **Батрачій**, относящійся къ батракамъ. **Батра́чить, батра́чничать, батракова́ть**, жить гдѣ изъ платы въ работникахъ; **батра́чество** ср. состояніе, званіе, занятіе это.

Ба́труга? ж. арх. крутая сторона муравьиной кучи (*муравы́*), обросшая мхомъ и обращенная на сѣверъ. **Ба́тружье**? ср. снѣгъ, нависающій и обламывающій деревья. **Батружно́й**?, многоснѣжный, убро́дный. **Ба́тружить**?, налегать, насѣдать, давить, нагнетать слегаясь, нпр. о снѣгѣ.

Батула *ж. ряз.* ватýла, ватóла, одѣяло вытканое изъ хлопьевъ.

Батурà? *об. ряз.* абатýръ; обáтуръ *влгд.* упрямецъ, непослушный, упорный, *прм.* ýросъ. **Батýрить** *ряз.* упрямиться, кобениться, ломаться; ‖ *смб.* тарáнить, тащить что громоздкое или тяжелое.

Батýра? *ж. ряз. тул.* каланча, вышка, башня, крѣпость, городокъ.

Батъ *м.* (ботъ?) *влгд. прм. сиб.* батни́къ, ботни́къ, дубóкъ (*доубúть? юж.*) долбленка, долбушка, однодеревка, душегубка, долбленый изъ одной колоды челнъ; иногда это неуклюжее, грубое, тупоносое (липовое, осокоревое, ветловое) корыто или колода, изъ какихъ зимою кормятъ скотину; иногда же болѣе обдѣланная, остроносая лодка, даже съ набоями, но вообще верткая и опасная. Иногда два *бата* составляютъ поромъ. Наши американскіе *баты* (колошей или колюжей) изъ *чаги*, огромной величины хвойнаго дерева, гораздо лучшаго и болѣе надежнаго устройства. **Батовáть** *сиб.* управлять батомъ, на которомъ гребутъ не весломъ, а гребкомъ, т.е. не упирая его въ уключину, а изъ рукъ (*батовáть*, см. также выше).

Батыева дорóга, *тмб. тул.* моисеева дорога, млечный путь.

Батырь, батырщикъ *м.* набивающій мацами или накатывающій валомъ печатальный наборъ, натирающій набранныя для печати буквы чернилами; **батырщичій**, къ нему относящійся. **Батырить**, наносить краску, чернила на наборъ, для печатанія.

Бáтырь *м.* (*богатырь*) *у нашихъ и сосѣднихъ азіятцевъ:* молодецъ, ловкій силачъ, храбрецъ, побѣдитель, удалой наѣздникъ. *Бáтырь* придается къ имени или прозванію, и русскіе этому слѣдуютъ: *Денисъ-бáтырь, Мальхановъ-батырь.* ‖ *По Волгѣ*, **батырями** называютъ особое сословіе подрядчиковъ, занимающихся нагрузкой, выгрузкой и перегруженіемъ судовъ, съемкой ихъ съ мели, иногда и доставкой товаровъ ипр. **Бáтырничать, бáтырствовать, бáтырить** *орнб.* молодечествовать на конѣ, въ стычкахъ, джигитовать, наѣздничать; витяжествовать, искать богатырскихъ похожденій. ‖ *волж.* заниматься промысломъ батыря, судоваго подрядчика, содержать рабочихъ, крючниковъ ипр.

Бáтя *м. стар. а въ ряз. тмб. и понынѣ* родитель, отецъ; *вор.* **бáтька**, *бáтько*; **бáчка**, *бáчкя*, **бáтюшъ, бáтюшка**; тя́тя, тя́тенька, тя́тька; **бáтенька, батéня**, áтя, áтенька, атька; ‖ отецъ духовный, попъ, *влд.* **батя́вка**; ‖ почтительно и ласкательно, привѣтъ всякому стороннему человѣку; въ выраженіяхъ же: *батя*, **батя́ня** *смб.* сливаются: батька и братъ, братаня, пріятель, товарищъ. *Пойдемъ, батя́ня, на работу.* ‖ Старшій, по чину или званію, говоритъ иногда младшему *батюшка*, давая понять, что снисходитъ къ нему, но что они, впрочемъ, не ровни. *У меня молодца, четыре отца, пятый батюшка*; Богъ, царь, духовникъ, крестный и родитель. *Каковъ батюшка, таковы и дѣтки. За что батька, за то и дѣтки. У добраго дядьки (батьки) добры и дитятки. Хорошо тебѣ, матушка, за батюшкой жить: а пожила бы за чужимъ мужикомъ. За лихова батьку, хоть матку отдай—все нивочто. Потѣшь батьку (попа), помри. Старую (попову) собаку не батькой звать. Прежде батьки въ петлю не поспѣвай (не лѣзь; не суйся). Жаль батьки, да везти на погостъ. Батюшкой назвать не хочется, свекромъ назвать—разсердится. Батюшка Предтеча, я изъ Суботниковъ, Павлова сноха, Иванова жена, помилуй ты меня!* **Бáтькинъ, бáтинъ, бáтюшкинъ**, принадлежащій отцу, отцовъ и отцовскій; поповъ. *Батюшкина дочка*, любимица. **Бáтьковщина** *ж.* отцовское имущество, для отличія отъ *матери́зны юж.* **Батькóвничать** *вор.* быть старшимъ хозяиномъ въ домѣ, вмѣсто отца, управлять всѣмъ.

Батя́лка? (*батогъ?*) *ж. влгд.* жердь, шестъ; ‖ долговязый человѣкъ, долгай, жердяй, верзила, оглобля.

Бáуадьютантъ *м. малоуп.* офицеръ, которому порученъ надзоръ за казенными зданіями, мостами ипр.

Баýкать см. *баю́*.

Баýлъ *м. итал.* долгій и облый, округлый, или съ горбатой крышкой сундукъ, особенно дорожный, обитый кожей или окованый; ‖ всякій сундукъ, укладка, болѣе похожій на чемоданъ, напр. большой плоскій чемоданъ на крышѣ возка или кареты, вашъ. ‖ Зимній, кругомъ закрытый возокъ. ‖ *Влд.* водовозная бочка. *Баýлецъ*, **баýльчикъ** *умал.* такой же округлый ларчикъ, для женскихъ работъ, рабочка; ‖ растеніе семейства *зонтичныхъ* купырь, морковникъ, Anthriscus?, дудка, стволье, постушель? (искажен. пустосéль?), вонючка (это Conium?), бугиль (будыль?). **Баýловыя** *скобы*, для бауловъ дѣлаемыя; **баýльныя**, къ баулу придѣланыя. **Баýльчатый, баýлистый**, пузатый, горбылястый, горбатый, выпуклый, сблый, округлый, бочковатый; **баýльникъ, баýльщикъ** *м.* баýльный мастеръ.

Баурникъ? *м. астрх.* жердь, для пригнета камыша или соломы на кровляхъ; прижи́мина, притужина, переметина, вѣтреница.

Баутка *ж.* прибаýтка (*бáять*), прибаска, прибасенка, побаска, побасенка, баслóвка; иногда подборъ пословицъ и поговорокъ, присказка. *Всякая баýтка въ сказкѣ хороша.* Баýтка со смысломъ: Все ли дома по добру? «Все, слава Богу, только любимый воронъ вашъ объѣлся падали.» Да гдѣ же онъ ее нашелъ? «Да воронóй жеребецъ палъ.» Какъ такъ? «А какъ усадьба горѣла, такъ на немъ воду возили, да загнали.» Какъ усадьба? отчего? «Да какъ матушку вашу со свѣточами хоронили, такъ невзначай подожгли.» Безъ смысла, наборъ словъ, пустобайка: Пошелъ я на лыко гору драть, увидалъ, на уткахъ озеро плаваетъ; вырубилъ я три палки: костяную, смоляную, да масляную; одну кинулъ—недокинулъ; другую кинулъ—перекинулъ; третью кинулъ—не попалъ; озеро вспорхнуло и полетѣло, а утки тѣ и остались. Или: Ножки съ подходомъ, ручки съ подносомъ, голова съ поклономъ, сердце съ покоромъ, языкъ съ приговоромъ ипр. Или: Дѣвицы мои птицы, красны пѣвицы, пирожны мастерицы, горшечны пагубни́цы; дочери отецки, сéстры молодецки, ткáнье прялье шелковни́цы ипр. (свадебн.). Пословица, поговорка, въ которой заключается цѣлый расказъ, ипр. *такъ-то такъ, да вонъ-то какъ?* Здѣсь игра словъ, на частицѣ *вонъ*: мужикъ ладилъ (дѣлалъ) борону въ избѣ и требуя одобренія отъ жены, повторительно спрашивалъ: *такъ ли?* она отвѣчала этой поговоркой, мужикъ принималъ *вонъ* за указательное и продолжалъ; но когда онъ кончилъ, то увидалъ, что борона въ двери не лѣзетъ; какъ же ты, жена, говорила, что *такъ?* а я тебѣ говорила: *такъ-то такъ, да вонъ-то какъ!* **Баýтчикъ** *м.* краснобай, говорунъ, баильщикъ, раскащикъ.

Баýтъ, бóутъ *тул. прм.* желѣзный болтъ, ипр. у ставней. Иные такъ произносятъ слова *паýкъ* и *паýтъ*, мизгирь и оводъ.

Бáушка см. *бабушка, баба.*

Баýшка *ж.* бавýшка (*бавить*), бабýшка, балýшка, игрушка, всякая вещь для дѣтской забавы. ‖ *Арх.* селѣтній морской звѣрь, прибылой, молодой; онъ боекъ, игривъ и шаловливъ на водѣ; **баушнóй**, баловливый, шаловливый шальной, сбалмочный.

Бахáлда *ж. ниж.-мак.* (*бáхорить?*) бойкая, крикливая баба.

Бáхарь, бáхирь см. *бахорить.*

Бахвáлить или **— ся**, хвалиться, хвастаться, самохвальничать. **Бахвáлъ** *м.* **—лка** *ж.* самохвалъ, хвастунъ, похвальбишка. **Бахвáльный** *человѣкъ. Жди, покуда бахвалъ нахвалится.* **бахвáльчивый** *поступокъ.* **Бахвáльство** *ср.* похвальба, хвастовство, чванство, кичеціе. *Бахвальство не молотьба.*

Бахи́лы *ж. мн.* (говор. и одна *бахи́ла*, какъ *сапогъ*) или бродни; *рыбачьи*: сапоги съ голенищами на помочахъ, во всю ляшку; ‖ *крестьянскіе*: *сѣв. и вост.* общая во всей Сибири рабочая обувь;

у́паки (бѣлой яловой кожи чулки или па́голенки, голенища), подъ *чарки́*, *ала́рчики* (коты или кенги), либо пришивныя, либо затяжныя, для чего по окраинѣ въ чарка́хъ продѣвается ремешекъ; *бахилы*, кромѣ этого, подвязываются надъ лодыжками и подъ колѣнками. *Бахилами* назыв. всю обувь эту, упаки съ чарками; иногда же разумѣютъ и одни у́паки, кои носятъ и сверхъ онучъ, подъ лапти и оборы; или же одни *чарки́*, говоря въ этомъ случаѣ *бахи́лки*. ‖ *Бабьи*, *женскія бахилы*, или **бахи́лки**, чапчу́ры, чакчу́ры, обувь похожая на полусапожки или коты, но безъ красной оторочки и съ подбоемъ гвоздей. ‖ *Ряз.* босовики, родъ туфлей; ‖ бахо́ры, лапти безъ задниковъ и безъ оборъ, въ коихъ ходятъ дома. Мѣстами *въ Поморьѣ* произн. *бафи́лы*. **Бахи́льная** *обувь*. **Бахи́льникъ** м. **бахи́льщина** ж. собр. бран. какъ *лапотникъ*, кто не щеголяетъ въ сапогахъ, а всегда, и по праздникамъ, обувается въ бахилы. **Бахи́льщикъ** м. чеботарь, сапожникъ.

Бахмара́ ж. *твр. пск.* искаж. бахрома́.

Бахма́тъ м. *стар.* татр. малорослая, крѣпкая лошаденка; кле́перъ, по́ни, кляченка, маштакъ, маштачо́къ. **Бахме́тъ, —тка** м. *вят.* мохнатый, косматый; неуклюжій, неповоротливый.

Бахму́ръ м. **—ра** ж. *ниж-мак.* тошнота, дурнота, головокруженіе.

Бахо́лда об. *прм. кстр.* бахва́лъ, самохвалъ; ‖ *вор. тмб.* балабо́лка, подвѣска; ‖ разиня, растрепа, неопрятный лѣнтяй, разгильдяй.

Бахо́рить *нвг. влгд. ниж. вят.* болтать, бесѣдовать, разговаривать, гуторить; ‖ говорить лишнее; бахвалить. ‖ *Въ холодочкѣ ладно* **бахо́рится**, безлич.; **ба́харь**, **ба́хирь** м. **ба́ха(у)рка** ж. **бахо́ра**, **бахо́ря** об. говорунъ, краснобай, раскащикъ, сказочникъ; ‖ хвастунъ, бахвалъ. *Бахарь, что сахаръ: а въ подонкахъ пушина.* ‖ Заговорщикъ, знахарь. **Ба́хорь**? м. *арх.* внезапный порывъ вѣтра насушѣ, жестокій вихрь, налетъ, буреломъ, буранъ. **Бахо́рливый** *челов.* бесѣдливый, привѣтливый, словохотный. **Ба́хоры** м. мн. *вят.* берестяные лапти, безъ оборъ, босовики для дому, берестяники. См. *ба́кари*.

Бахотня́ ж. *арх-кем.* холщевой, раскольничій балахонъ, лѣтникъ, бѣла́га, холщевикъ; его носятъ старцы, скитники.

Бахро(а)ма́, **бахро́мка** ж. родъ тесьмы, плетежка, вя́занки съ мохрами, висячими прядками различнаго вида. **Бахро́мистый**, **бахро́мчатый**, съ бахромой; **бахро́мный**, **— мочный**, относящ. къ бахромкѣ; **бахро́мить**, щипать, дергать тесьму, край или полоску ткани, на бахрому; **бахро́миться**, ошмыгиваться, раздергиваться, высыпа́ться, растрепываться, обращаться въ бахрому; **бахро́мщикъ** м. **— щица** ж. занимающійся выдѣлкой бахромокъ. ‖ Растеніе *бахро́мочникъ*? вшивица, Pedicularis, сокорица, мытникъ. **Бахро́мышъ** м. растрепышъ.

Бахта́, **пахта** ж. ошибочно *бафта́*, набивная бязь, обычно мутно-красная, съ черными мухами; хлопчатная, грубая, среднеазіятская выбойка, которую носятъ по всей ориб. и уральс. границѣ. ‖ *Тоб.* большая фата, покрывало изъ выбойки, крашенины, нанки. ‖ *Арх.* гагачій пухъ, отъ татарс. названія хло́пка, хлопчатой бумаги.

Бахтарма́ ж. *арх.* бухтарма, испо́дъ, изнанка, опаку́ша, ничка, если она мохриста или шершава; мездра, изнанка кожи; испо́дъ гриба. ‖ *Сиб.* тонкая, верхняя плена бересты, прикладываемая на раны.

Ба́хтерецъ м. *стар.* до́спѣхъ, замѣнявшій латы или кольчугу; онъ набирался изъ продолговатыхъ плоскихъ полуколецъ и бляхъ, кои нашива́лись на суконное или бархатное полукафтанье. ‖ *Арх.* бархатное или плисовое полукафтанье, съ борами и съ четырмя дутыми пуговками по косовороту; поддевокъ.

Бахча́ см. *бакча́*.

Бацъ, звукоподражат. хлопъ, бухъ, щелкъ, шлепъ, лясъ, ляпъ, хвать, стукъ, брякъ; означаетъ ударъ, звукъ удара, иногда выстрѣлъ. **Ба́цать**, **ба́цнуть** кого, во что, или безъ пад. хлопать, бить со стукомъ; **—ся**, ударять другъ въ друга, ударяться, стукаться: *козлы́ бацаются*; ‖ упасть, шлепнуться: *я бацнулся обземь*. *Козелъ* **бацу́нъ**, драчунъ, забіяка, бодливый. **Баци́на**? ж. *влгд.* (*бати́къ*, бато́гъ?) вѣтвь, вица, прутъ, хворостина. **Бацеля́га**? ж. *прм.* длинная палка, жердь (см. *батя́лка*). **Бацу́ръ**? м. *сар.* грубый, неотесаный человѣкъ, невѣжа. **Ба́цко**? (*ба́ско*?) нар. *каз-цыв.* хватски, молодецки, славно.

Ба́чега ж. *арх.* загородка на скотскомъ выгонѣ, для мелкаго скота. ‖ *Пск.* толстый обрубокъ, чурбанъ?. **Бачо́вка**? ж. *твр.* деревянная точеная стопочка, стоячокъ. **Бачи́на**? ж. *арх. влгд.* колъ, дубина, короткій шестъ, жердь. **Бачедно́й** *арх.* къ бачегѣ относящійся, отдѣленный отъ стада; **ба́чигать** *овецъ*, загонять въ бачегу.

Баче́рничать? *кстр.* (*боча́рничать*?) пировать, гулять; *вят.* беспутно мотать, проживать; ‖ *влгд.* марать, пачкать, портить. **Баче́ръ**? м. *прм.* насмѣшливо, баринъ, вельможа.

Бачига, **бачина** см. *ба́чега*.

Ба́чить (*байчить*?) *ряз. нвг. кстр. вят.* ба́ять, бахо́рить, баку́лить, болтать, говорить; ‖ *юж. и запд.* съ малрс. глядѣть, видѣть и видать; **ба́читься**, видаться взаимно; ‖ безлич. казаться, видѣться.

Ба́чка м. *ба́чкя*. *ряз. кур. тмб. кстр.* сокращенное батюшка, отецъ. **Ба́чкины** *рукавицы*. *Хорошо тебѣ, ма́чка, за ба́чкой то жить; пожила бы ты за чужимъ мужикомъ*, говоритъ дочь.

Ба́ша ж. *пск.* барашекъ, бя́шка, овца, ягня.

Ба́шенный см. *башня*.

Баши́ла, **баши́лка**? об. шалунъ, баловникъ.

Башка́ ж. татр. вообще, голова. *Башка у него съ пивной котелъ. Зашибъ башку. Экая глупая, упрямая башка. Башка чиста, такъ и мошна пуста. Это башка*, о человѣкѣ, умная голова. ‖ Рыбья голова, и въ этомъ значеніи *голова* неупотребительно. *Башка́ икры*, *астрх.* мѣшокъ; *башка са́хару*, голова; *коко́рная башка*, комель, корневище, оголовокъ; *башка у кузнечнаго мѣха*, колода, оголовокъ, изъ котораго выходитъ трубка, *сопе́ль*. **Баше́чная**, **башко́вая** *икра*, паюсная, мѣшковая, мѣшечная; *башко́выя деньги*, поголовныя, подушныя. **Башкова́тый** *онъ человѣкъ*, *влд.* смѣтливый, толковитый, дѣльный, способный. Чисто татарское **башъ**, голова (*башка́*—иной, другой), уитрб. въ погов. *мѣнять башъ на башъ*, ухо на ухо, безъ придачи. **Башла́** или **башла́ва** ж. *влгд.* сводъ, баня, глава́ на строеніи, на церкви. **Ба́шловка** ж. у казаковъ, почетный даръ изъ добычи начальнику, или болѣе отличившемуся. **Башлы́къ** м. *прм. сиб.* начальникъ, голова, атаманъ, особ. рыболовный, неводной, ватажный; ‖ *кок. казач.* верхняя шапка, отъ непогоды, въ родѣ кобеняка, видлоги; суконный колпакъ, съ длинными лопастями или ушами, иногда для обмоту. ‖ Конская уздечка, недоуздокъ.

Башма́къ м. башмаки́, вы́ступки, обу́тки, черевики, ка́лиги, ка́лижки, босовики; извѣстная кожаная (или изъ ткани на подошвѣ сшитая) обувь на плюсну, состоящая изъ передка, клюшевъ, подошвы и иногда каблука; а изнутри, изъ стельки, задниковъ и подкладки. У насъ носятъ обувь эту почти однѣ женщины, называя ее *башмакомъ*, коли она выкачена на подъемѣ или распорота; *черевиками* или *чеверикамъ*, при кругломъ и высокомъ подъемѣ; *чапчу́ры* или *чакчу́ры* еще повыше; а *коты́*, полусапожки съ цвѣтною, обычно красною, оторочкою вверху; *бахи́лки*, грубой работы коты. *На голую (босую) ногу всякій башмакъ впору. По ней барынинъ башмачокъ гулялъ*, по щекамъ. *У него носъ башмакомъ. Жена не башмакъ (не сапогъ, не лапоть), съ ноги не сымешь (не разуешь, да не кинешь).* ‖ Гнѣздо, наконечникъ, въ видѣ башмака, для различныхъ потребностей; ‖ деревянный полозъ, подъ лемехъ и сошникъ, для возки плуга и сохи; ‖ оковка носка́ сваи; ‖ кожаная глухая трубка у стремени, для упора въ нее пятки копья, пики; бушметъ,

‖ тормазъ, желѣзный желобъ (не крюкъ) на цѣпи, подъ колесо, для удержанія его при спускѣ повозокъ; ‖ *сиб.* конскія пута, палка съ ременными застежками по концамъ; ‖ *астрх. дон.* бирюкъ, годовалый бычокъ. ‖ **Башмачки́**, растеніе Delphinium Consolida; также Calceolaria и Cypripedium, отъ сходства цвѣтковъ съ обувью; послѣднее зовутъ также: адамова голова, кукушкины сапожки, пѣтушки. **Башма́чничать**, шить башмаки; **башма́чничанье** ср. занятіе это; **башма́чникъ** м. — **ница** ж. ремесленикъ, который шьетъ башмаки; — **никовъ**, — **ницынъ**, ему или ей принадлежащій; — **ничій**, относящійся до башмачниковъ; **башма́чный**, относящійся до башмаковъ или до башмачнаго мастерства; **башмако́вый**, относящійся до башмака, къ значенію путь, тормаза, не обуви.

Башма́нникъ м. *астрх.* поперечная вязка на учугахъ, заколахъ, забойкѣ; жердинникъ.

Ба́шня ж. вѣжа *запд.* бату́ра *ряз.* каланча, вышка; высокое, сравнительно съ шириною, зданіе разн. вида; колокольни, подзорныя и наблюдательныя зданія, телеграфныя, или маяки, особенно же маяки морскіе, обычно строятся башнями; онѣ же части крѣпостныхъ построекъ (*стар.* башта́), или ставятся на различныхъ зданіяхъ для украшенія нпр. *Подзорная башня. Васька пьяница скочилъ на тое на башню стрѣльную*, Кирша. *Баба ѣдетъ, хочетъ башню сбить: воевода глядитъ, куда башня полетитъ.* **Ба́шенный**, принадлежащій къ башнѣ, къ ней относящійся. **Ба́шеница** ж. раст. Turritis; T. glabra, усовная трава, вяжечка.

Башта́нъ см. *бакча*. **Башъ**, см. башка́.

Баю́ или **бау́**, **бай**, **ба́юшки**, припѣвъ для усыпленія, укачиванія ребенка; *пора тебѣ ба́юшки, иди ба́иньки, бай-бай*, ступай спать. *Баюшки баю, колотушекъ надаю.* **Баю́кать** кого, пѣстовать, баукать, убаюкивать, припѣвая качать, укачивать, усыплять; **баю́каться** съ кѣмъ, возиться, няньчиться усыпляя. *Ладно баюкаешь, да сонъ не беретъ. Няньки выбаюкала себѣ платокъ. Добаюкалась таки, что уснулъ. Забаю́кай его. Набаю́калась до устали. Отбаюкавшись, иди ужинать. Побаю́кай его еще, а ты подбаю́кивай, прибаю́кивай*, припѣвай. *Пробаю́кала всю ночь, руку отбаю́кала*, откачала. *Разбаю́калась на весь домъ*, распѣлась. **Баю́канье** ср. укачиваніе, усыпленіе ребенка припѣвомъ. **Баю́кала** об. **баю́кальщикъ** м. **баю́кальщица**, **бау́калка** ж. пѣстунъ, нянька, припѣвала. **Баю́калка** ж. зыбка, люлька, качалка, колыбель, колыска. **Байка** ж. колыбельная пѣсенка, припѣвъ для усыпленія дитяти; ‖ *влгд.* баю́калка, колыбелка. ‖ Въ знач. говоръ, побаска, и дудочка, см. *баить*; ткань, см. *байка*.

Баять см. *баить*.

Баячиться? *безлич.* собираться тучамъ, къ дождю; болоснить, замолаживать, насмурнѣть, хмуриться.

Бдѣть, не спать, не дремать; быть въ яви, на яву, не во снѣ; бодрствовать, не смыкать глазъ; *сѣв.* жить (*У васъ живутъ, у васъ не повалились?* т. е. не спятъ еще? *архнг*); ‖ блюсти, надзирать, смотрѣть неусыпно. *Бдѣющій* или *бдю́щій мужикъ пск.* (вм. *бдящій*), бдительный, старательный, рачительный, ретивый, усердный къ работѣ. **Бдѣ́ніе** ср. бодрствованіе, провожденіе времени безо сна; попеченіе, раченіе, заботливость; *всенощное бдѣніе*, церковная служба, въ которой вечерня соединяется съ утреней. **Бди́тельный**, стрегущій, чуткій, бодрствующій, неусыпный, заботливый, блюстительный, внимательный, усердный; — **ность** ж. свойство или качество это; **бди́тель** м. — **ница** ж. наблюдатель, попечитель, рачитель, блюститель.

Беатифика́ція ж. *лат.* въ римск. церк. обрядъ признанія усопшаго богоугоднымъ (благоугоднымъ?), мѣстнымъ святымъ. *Канонизація*, пріобщеніе къ лику святыхъ вообще.

Бебень м. кузовъ? набитый мѣшокъ? *Стои́тъ разсоха, на разсохѣ бебень, на бебенѣ махало, на махалѣ зѣвало, на зѣвалѣ чихало, на чихалѣ мигало, на мигалѣ островъ, въ острову звѣри*; человѣкъ. **Бе́бехи** м. *мн. юж.* животы, черева, кишки. **Бебе́ня** ж. *влд.* родъ кулаги, заварихи, саламаты.

Бегемо́тъ м. большое, неуклюжее животное, гипопо́тамъ, Hippopotamus amphibius, живущее въ болотахъ жаркихъ странъ; болотная корова.

Бегинре́й *морс.* нижній рей (поперечное дерево) задней (третьей), меншой мачты, бизаньмачты; на немъ нѣтъ своего паруса, какъ на трота-и фока-реѣ, а къ нему только притягиваются *шкотами* нижніе углы паруса втораго яруса, марселя (на бизаньмачтѣ *крюсель*). *Бегинбра́сы, бегинтопена́нты* нпр. см. *брасы, топенанты*. Для означенія вооруженія и оснастки одной изъ мачтъ, передъ названіемъ вещи ставится названіе мачты: *гротъ, фокъ, бизань*; но вм. *бизань*, въ иныхъ случаяхъ, говор. *бе́гинъ*; для продолженія мачтъ, втораго и третьяго колѣна ихъ, *гротъ* остается неизмѣннымъ, *фокъ* измѣняется въ *форъ*, а *бизань* и *бегинъ* въ *крюсъ*; см. *бизань*.

Бегъ, **бекъ**, **бій** м. *употрб. въ сопредѣльн. съ Азіею областяхъ нашихъ, гдѣ есть тур. или татр. племена*: старшина, начальникъ, голова, родоначальникъ; почетный, по роду или богатству, обыватель. *Киргискіе султаны, старшины и біи. Горскіе князьки и беки.*

Бедра ж. **бедро́** ср. верхняя половина всей ноги или нижней конечности; часть отъ таза до колѣна; лядвея, ляшка. **Бедро́вая** или **бе́дреная** *кость*, **беде́рный** *мосолъ*, длиннѣе и толще всѣхъ костей; она вставлена, головкою колѣнчатаго вертлюга, въ глубокую лунку таза, а желобчатымъ мослакомъ нижняго конца стыкается, въ колѣнѣ, съ большою берцовою костью; ‖ иногда *бедромъ* зовутъ одну только верхнюю половину его, окорокъ, часть пониже чреслъ или поясницы. *Быть было бѣдѣ, да случились деньги при бедрѣ. Какъ деньги при бедрѣ, такъ помогутъ при бѣдѣ. На бе́дра палъ*, на́-ноги, разбитъ параличемъ. **Бедря́ный**, беде́рный. **Бедри́стый**, **беде́рчатый**, у кого большія или сильныя лядвеи, бе́дра. *Кто голенастъ, а кто бедерчатъ.* **Бе́дреникъ**, набедреникъ. **Бедрене́цъ**, раст. Pimpinella Saxifraga, дрибчастое-зелье, и ‖ Potentilla anserina, гусиная-травка, гу́сеница, гусячи-лапки, колечки, столистникъ. **Бедря́на**, дерево Cydonia vulgaris, айна, квитъ, пигва, гунна, гутей. **Бе́дрить** *пск.* валиться на́бокъ, налегать бокомъ, наваливаться на одно бедро; *лошадь бедритъ въ сохѣ. Сбе́рдить* или *сбе́дрить*, отступиться, спятиться, двоякаго произв.: *бе́рдить*, откачиваться взадъ, какъ ткацкое бердо; а *бе́дрить*, уклоняться бокомъ. **Бедре́цъ** м. *астрх.* родов. назв. бедерчатыхъ земляныхъ мышей.

Безо прдл. слитный; онъ одинъ только, слитно съ глаголами, не обращаетъ ихъ въ окончательные: *прославлю, разславлю*, время будущее; *безславлю*, настоящее. По полному окончанію своему (ъ), стоитъ въ концѣ ряда словъ, черезъ него составленныхъ (см. *безъ*); но напередъ необходимо оговорить общія объ нихъ замѣчанія: 1. прдл. *без-* можетъ быть слитъ съ такимъ множествомъ реченій, что всѣхъ не перечтешь, и о такой полнотѣ здѣсь не можетъ быть речи; 2. въ этомъ нѣтъ и надобности, потому что б. ч. такихъ словъ, съ отрицательною частицею, понятны безъ толкованій; 3. а посему онѣ здѣсь, отчасти, поставлены прямо въ приложеніи, въ примѣрахъ. 4. Правописаніе, по переходу прдл. *без-* въ *бес-*, *бе-*, не установилось, а въ словарѣ ясное правило нужно; здѣсь писано: *безъ*, передъ е, ѣ, ю, я; *безы*, передъ и, сливая ъ, и, въ одну букву; *без*, передъ а, о, у, б, в, г, д, ж, з, л, м, н, р, с (съ гласною за нею); *бес*, передъ к, п, т, ф, х, ц, ч, ш; *бе*, передъ с (съ согласною за нею), щ. Оставлять слитный прдл. *безъ* всегда въ этомъ видѣ, неудобно и ведетъ къ толкотнѣ не произносимыхъ глухихъ звуковъ; *изъ, возъ, разъ*, также переходятъ въ *ис, вос, рас*, нпр.

Безаге́нтный *дѣлецъ*;—*общество*.
Безадвока́тный *подсудимый*;—*судъ*.
Безадресное *письмо нашлось въ почтовой кружкѣ*.
Безадъюнктная *каѳедра*. **Безадъюта́нтный** *генералъ*.
Безакаѳи́стный *молебенъ*.
Безакци́зный *привозъ этого товара разрѣшенъ*.
Безалабе(о)рный, бестолковый, безпорядочный, неурядливый, взбалмошный, сбрéховатый, неразумный, шальной;—**ность** ж. бестолковость; **безала́борщина** ж. бестолочь. **Безала́борить**, сумасбродить, распоряжаться бестолку; **безала́борничать**, тоже, но длительнѣе: всегда или долго безалаборить.
Безалты́нный *голышъ*.
Безаманда́тное *подданство*.
Безамба́рный *дворъ*,—*хозяинъ*.
Безамбразу́рный *брустверъ*, для пальбы черезъ банкъ.
Безамуни́чный *солдатъ*, *не воинъ*.
Безапелляцио́нный *судъ*, не допускающій взноса дѣла.
Безарматурный *гербъ*.
Безарма́чный *ящикъ*, **безарма́чникъ**, бескаэтанникъ.
Безарона́тный *цвѣтокъ*, не пахучій.
Безатама́нная *артель*, *что снопъ безъ сѣсла*.
Безатеста́тный *чиновникъ*.
Безатмосфе́рная *луна*.
Безбары́шный, безвыгодный, безприбыльный, некорыстный.
Безба́тешный, безбрачно рожденный; **безба́тьковье**, **безба́тьковщина**, тоже, какъ состояніе или‖какъ личность; ‖ *вск.* самовольство, своеволіе дѣтей, ослушаніе отцу-матери; нéслухъ, своевольникъ; ‖ребенокъ брошенный безъ надзору.
Безблагода́тная *сила злá*.
Безбо́жіе ср. воображаемое состояніе кого или чего, при отсутствіи Бога, божества; ‖отрицаніе бытія Божія, полное безвѣріе; ‖непризнаваніе воплощенія Господня. **Безбо́жникъ** м.—**ница** ж. не вѣрующій въ Бога, отрицающій бытіе Его; ‖беззаконникъ, нечестивецъ, незнающій страха Божія, живущій завѣдомо во злѣ, во грѣхахъ. **Безбо́жный** *человѣкъ*, безсовѣстный, нечестивый, злодѣйный, беззаконный. **Безбо́жничать**, жить безбожно, беззаконно, нечестиво, вопреки божескимъ законамъ; кощунствовать, богохульничать; **Безбо́жничанье** ср. поступки, дѣла или рѣчи этого роду. **Безбо́жить** кого, лишать Бога, вѣры въ Него, отнимать вѣру; дѣлать безбожнымъ; **безбо́жѣть**, лишаться вѣры, становиться, по дѣламъ своимъ, нечестивымъ; лишаться кумировъ, иступановъ своихъ. *Самоѣды обезбожьли: своихъ божковъ лишились, нашего Бога принять не умѣютъ*.
Безбо́кій у кого или чего бока впалые, или нѣтъ одного бока; однобокій, кривобокій. *Безбокая лошадь*. *Безбокій ящикъ*.
Безбо́лie ср. отсутствіе боли; **безбо́льный**, не болящій, не производящій боли; **безболѣзненный**, не производящій болѣзни; не болѣющій, здоровый, **Безболѣзненность** ж. состояніе безболѣзненнаго, здороваго; здоровье, здоровость.
Безборо́дый, не имущій бороды; **безборо́дка** об. кто или что безъ бороды, безъ бородки. *Ключъ*, *перо безборо́дка*.
Безбо́язный, **безбоя́зненный**, бесстрашный, неустрашимый, отважный, рѣшительный; ‖ безопасный, не угрожающій, не требующій опасенія. *Иди смѣло, это дѣло безбо́язное*. **Безбоя́зненность**, **безбоя́знь** ж. отважность, неустрашимость.
Безбра́нный, бывающій безъ ссоры, брани, драки, войны; мирный, кроткій, безмятежный, тихій.
Безбра́чный *бытъ или жизнь*, **безбра́чіе** ср. — **чность** ж. бытъ холостой, одинокій, бессемейный; состояніе незамужнее, неженатое. ‖ Сожитіе безъ законнаго брака, безъ повѣнчанія. Окончаніе—*ie*, болѣе указываетъ на состояніе;—*ность*, на качество.
Безбро́вый, у кого нѣтъ бровей, или онѣ очень жидки.
Безбрю́хій у кого животъ малъ, плоскій или впалый.
Безбу́рная *пристань*;—*жизнь*, безмятежная, спокойная. **Безбу́рность** *иныхъ полосъ океана извѣстна плавателямъ*.
Безбѣ́дный, безъ бѣдъ, или‖безъ бѣдности. *Жизнь его спокойна и безбѣдна*, **безбѣ́дственна**; онъ не зналъ бѣдъ. *Дальнее плаваніе не безбѣ́дное дѣло*, оно можетъ быть бѣдственно, *не* **безбѣ́до́вно**. ‖ *Жизнь безбѣдная*, не бѣдная, съ достаткомъ, зажиточная. **Безбѣ́дность**, **безбѣ́дица** ж. *вск.* **безбѣ́дица**, зажиточность, достаточность, довольство, избытокъ.
Безве́дріе ср. **безве́дрица** ж. непогода, нéпогодь, ненастье; пасмурная, вѣтреная и дождливая погода. **Безве́дреное** *лѣто*.
Безве́рстый или **безве́рстный**, не обставленный верстовыми столбами. *Ѣхать безверстною доро́лою скучновато*.
Безве́рхій *домъ*. **Безверхо́вая** *шуба*. **Безверши́нный** *дубъ*. **Безверхо́вное** *управленіе*. **Безве́ршить** *деревья*.
Безвесе́льный *челнъ*.
Безвеще́ственный, невещественный, бестѣлесный, бесплотный, не принадлежащій вещественному міру; существенный, сущный, либо духовный. **Безвеще́ственность** ж. состояніе всего не вещественнаго.
Безви́дный, невидный, неказистый, невзрачный. **Безви́дность** *товара не заманчива*.
Безви́нный, **безвино́вный**, невинный, невиновный, непровинный, непричинный, не причастный винѣ, не виноватый въ чемъ; ‖въ высш. знач. *безвино́вный* получаетъ смыслъ обратный: безпричинный, безначальный, самобытный, источникъ всякаго бытія, начало жизни. **Безви́нность**, **безвино́вность** ж. сост. по знач. прил. **Безви́нно** *наказанъ*, напрасно, понапрасну, безъ вины и причины.
Безвкла́дный, не положившій вклада, взноса. *Мы принимаемъ и безвкладныхъ монаховъ*; *мы принимаемъ ихъ безвкладно*.
Безвку́сіе ср. отсутствіе, недостатокъ чувства вещественнаго или изящнаго вкуса въ человѣкѣ, или въ вещи; **безвку́сица** ж. невкусное блюдо, или не красивая, не изящная вещь; смѣсь и пестрота. **Безвку́сный**, о пищѣ: невкусный, непріятный на вкусъ; о вещи: сдѣланный не красиво, не изящно. **Безвку́сность** ж. состояніе, свойство это, болѣе о вкусѣ пищи.
Безвла́жный, невлажный, не сырой, не волглый, не мокрый, сухой. **Безвла́жность**, сухость.
Безвла́сый, безволосый.
Безвла́стіе ср. недостатокъ, отсутствіе власти. **Безвла́стный**, безсильный; ‖безначальственный. **Безвла́стность** ж. состояніе безвластнаго, лишеннаго власти, ‖властей. **Безвла́стить** кого, лишать силы, власти. *Общее неуваженіе безвластитъ начальника*. *Смуты обезвластили князя*.
Безво́дный, о мѣстности: бѣдный водою, маловодный, или вовсе лишенный воды; о рѣкѣ: сухмянный, сухой; о химич. составѣ тѣлъ: не содержащій вовсе воды, ни даже въ сокрытомъ, сухомъ видѣ. **Безво́дность** ж. быть, состояніе безводнаго; **безво́дье** ср. **безво́дица** ж. недостатокъ водъ, рѣкъ, озеръ, источниковъ; осушеніе водою; безводица, сушь, сухмень, засуха. *Одолѣли насъ въ степяхъ бескормица и безво́дица*.
Безвозбра́нный, не возбраняемый, беспрепятственный, дозволенный, разрѣшенный, допускаемый. **Безвозбра́нность** ж. беспрепятственность, отсутствіе запрета, помѣхъ, затрудненій.
Безвозвра́тный, безповоротный, безобратный, невозвратимый, не могущій быть обращенъ, возвращенъ, утраченный навсегда.

Безвозвра́тность ж. состояніе по знач. прил., невозвратность, невозможность возврата. **Безворота́ты** нар. *арх.* безповоротно, безъ отдачи. *Дай взаймы, безворотяты.*

Безвоздýшный, не содержащій въ себѣ воздуха. *Безвоздушное пространство*, пустопорожнее, въ которомъ нѣтъ вовсе воздуха. **Безвоздýшность** ж. отсутствіе воздуха.

Безвозме́здный, безме́здный, безъ всякой платы, награды, платы; даровой, дарственный; неоплатный; бескорыстный, ничѣмъ не вознаграждаемый. **Безвозме́здность, безме́здность** ж. **безме́здіе** ср. состояніе дѣла, труда, поступка, не получившаго никакой платы, вознагражденія.

Безво́зрастный, не достигшій полнаго возраста, сущій не во всѣхъ годахъ, малолѣтный, несовершеннолѣтній, неполнолѣтній.

Безво́инственный, не имѣющій воинства, воинской силы, рати; **безвои́нственный**, миролюбный, не любящій брани; беззащитный; робкій.

Безво́лить кого, лишать воли, свободы дѣйствія. *Нищета безволитъ. Бары насъ обезволили.* **Безво́лье** ср. неволя, бездѣйствіе по безсилію. *Мы люди* **безвольные**, подневольные. *Безвольный, что бездольный. Болѣзнь, дѣло безвольное.* ‖Слабый, шаткій, несамостоятельный, бесхарактерный.

Безво́лненный, сущій безъ волненія, не подверженный волненію; ‖ *тихій, спокойный, безмятежный, кроткій.

Безволоки́тный, не проволакиваемый, не откладываемый вдаль; немедленный, скорый, спѣшный, не задерживаемый.

Безволо́сый, лысый, плѣшивый, голый, гладкій. **Безволо́сье** ср. или **безволо́сица** ж. недостатокъ, отсутствіе волосъ, лысота, лысость, плѣшивость. **Безволо́сить** кого (*обезволо́сить*), лишать волосъ, дѣлать плѣшивымъ.

Безво́нный, въ чемъ нѣтъ никакого духа, вони, запаху; не вонючій, не душистый; не ухающій, безароматный.

Безворо́тный *дворъ.*

Безворсое *сукно*, заношенное.

Безво́тчинный *дворянинъ*, **безво́тчинникъ**, безпомѣстный.

Безвре́дный, не вредящій, не приносящій вреда, зла, порчи, убытка. **Безвре́дность** ж. состояніе, свойство безвреднаго.

Безвре́менный и **безврема́нный**, несвоевременный, не въ свою пору дѣлаемый или случающійся; некстати, нѣвкору, не къ нуждѣ, не такъ или не ладно происходящій; нежеланный, непріятненный; несчастливый, бѣдственный. **Безвре́ме́нность** ж. неумѣстность чего, по времени или по дѣлу. **Безвреме́нье, безврема́нье** ср. **безвреме́нница, безврема́нщина** ж. непогода, ненастье; ‖невзгодье, несгода, бѣдовое время, случай; зла́дни; бѣда, несчастье, горе, неудача. *Время красить, безвремянье старитъ. Было время, осталось одно безвремянье. Безвремя́нье придетъ — все добро, какъ мыломъ возметъ. Безвремяньеце пришло тяжкое. Въ тѣ поры холопу время, когда господину безвременье. Не радуйся чужому безвременью, самъ подъ Богомъ ходишь. Старина старина, новизна́ безвремянщина.* **Безвреме́нникъ** ж. **безвреме́нница** ж. бѣдовикъ, несчастливецъ, которому ни въ чемъ нѣтъ счастья. ‖*Безвреме́нница*, раст. Colchicum autumnale, осенница, зимовикъ. **Безвреме́нничать, безвреме́нствовать**, жить въ непогодѣ, въ безвремяньѣ.

Безвыводной, постоянно гдѣ пребывающій, не выводимый, не усылаемый. *У насъ безвы́водный постой. Безвыводна́я невѣста*, взятая безъ уплаты за нее вывода, выводна́го, выводныхъ денегъ. *У насъ господа отдаютъ дѣвокъ безвы́водно.*

Безвыго́дный, не дающій выгоды, пользы, мзды, барыша; неприбыльный, безбарышный, некорыстный. **Безвыго́дность** ж. отсутствіе выгоды, барыша. **Безвыго́дникъ, — ница**, бесплодная скотина, птица пр.

Безвыгребный, что не выгребается, остается всегда въ засыпкѣ. *У лошадей кормъ безвыгребный, овесъ лежитъ безвыгребно.*

Безвыручный, не дающій выручки, дохода, барыша; о долгѣ: безнадежный. *Попалъ въ безвыручную кабалу.*

Безвытный *мужикъ*, *нижег. арх.* нетяглый, нестягольный, у котораго нѣтъ земли и который не платитъ податей; ‖ слабосильный, малохочный, который мало ѣстъ, на котораго не нужно пая, доли пищи, выти. *Безвытно вьку не изживешь.* **Безвы́тить** кого, лишать доли, пая, участка; ‖оставить безъ ѣды.

Безвыходный, безотлучный, не выходящій, не удаляющійся откуда. *Это моя безвыходная сидѣлка.* ‖ Непроходный, несквозной, непроѣзжій, непроѣзжій, непроѣзжій. *Онъ попался въ безвыходную бѣду; это безвыходная ловушка.*

Безвычурный, простой, не прихотливый, не причудливый, не затѣйливый, не странный. *Это безвычурный, дѣльный разсказъ. Онъ человѣкъ безвычурный, простой.* **Безвы́чурность** *первое условіе изящнаго.*

Безвы́ѣздный, никогда не уѣзжающій, постоянно гдѣ пребывающій. *Это безвы́ѣздный гость нашъ; онъ тутъ безвыѣздно.*

Безвѣ́домый, невѣдомый, неизвѣстный, скрытный, или случайно не дошедшій до чьего свѣдѣнія. *Не люблю я безвѣдомыхъ отлучекъ прислуги.*

Безвѣ́ріе или **безвѣ́рство** ср. отсутствіе въ человѣкѣ вѣры, исповѣданія; недостатокъ душевнаго убѣжденія въ святыхъ и вѣчныхъ истинахъ. **Безвѣ́рный**, принадлежащій къ безвѣрію, держащійся его. **Безвѣ́ръ** м. **безвѣ́рщина** ж. собир. человѣкъ у котораго нѣтъ вѣры, который все отрицаетъ. **Безвѣ́рствовать**, быть безъ вѣры, не признавать истинъ вѣры.

Безвѣ́стіе ср. неимѣніе вѣстей, извѣстія о чемъ; безизвѣстіе. **Безвѣ́стный**, скрытый, неизвѣстный, безизвѣстный, невѣдомый, незнаемый, о чемъ или комъ нѣтъ вѣстей, свѣдѣній, извѣстій. *Мужъ ея въ безвѣстной отлучкѣ. Это безвѣстное дѣло.* **Безвѣ́стность** ж. состояніе безвѣстнаго.

Безвѣ́тріе ср. или **безвѣ́трица** ж. отсутствіе вѣтра, тишина, тишь, затишь. *морск.* штиль. **Безвѣ́трецый**, тихій, затишный. *Безвѣтреный день; безвѣтреное мѣсто.* **Безвѣ́треность** ж. состояніе безвѣтрія, затишья. **Безвѣ́трѣльный**, беспарусный. **Безвѣ́трить** кого (*обезвѣтрить*), лишать вѣтра; **безвѣ́трѣть**, лишаться вѣтра; безлич. о погодѣ: дѣлаться затишно.

Безвѣ́чье, увѣчье, калѣчество; болѣзненное состояніе, отъ недуговъ или отъ какихъ насилій, дѣлающее человѣка неспособнымъ къ работѣ. **Безвѣ́чный**, увѣчный, калѣка, разслабленный. **Безвѣ́чить** кого, увѣчить, быть причиною увѣчья, калѣчества или смерти чьей; ‖ *удручать, обременять не по силамъ; —**ся**, безвѣчить себя, или ‖быть кѣмъ или чѣмъ обезвѣченну.

Безгла́вый, у кого или чего нѣтъ головы. **Безгла́вить** кого, рубить го́лову; лишать главы, правителя. *Смуты безглавятъ царства. Преступниковъ обезглавили. Буря обезглавила церковь.*

Безгла́зый, лишенный зрѣнія, слѣпой, невинной, темный; *болѣе употр. въ знач.* лишившійся одного или обоихъ глазныхъ яблокъ.

Безгла́сіе ср. болѣзненное состояніе, въ коемъ человѣкъ лишенъ го́лоса, говоритъ шепотомъ, **безголо́сица, безголо́сье**. ‖Немота, если человѣкъ, при голосѣ, лишенъ способности говорить. ‖Отсутствіе голоса, *въ знач.* власти, мнѣнія, самостоятельности; ‖отсутствіе гласной буквы, звука, по произносимости, выговору. **Безгла́сный**, безголосый, одержимый недугомъ безгласія. ‖Лишенный вовсе способности говорить, бесловесный, нѣмой. ‖Не имѣющій законнаго права подавать голосъ. ‖ Не могущій

оглашать своего мнѣнія, по обстоятельствамъ, или по недостатку воли, самостоятельности; челов. безъ вѣсу и вліянія. ‖ О буквахъ: не имѣющій своего звука, го́лоса, произношенія; буквы **ъ** и **ь** называются безгласными и полугласными. ‖ Негла́сный, невѣдомый, неоглашеный, не всѣмъ, не всякому извѣстный, содержимый болѣе или менѣе въ тайнѣ. **Безгла́сность**, состояніе челов. не могущаго подать своего го́лоса, высказать своего мнѣнія; ‖ безвластіе, безсиліе въ дѣлахъ, распоряженіяхъ; ‖ негласность, неоглашеніе чего, пребываніе чего въ тайнѣ, въ неизвѣстности. **Безголо́сый**, у кого вовсе нѣтъ голоса, или голосъ слабый, невнятный; ‖ у кого нѣтъ пѣвчаго голоса. *Безголо́сая гончая*, которая гонитъ молча, не лаетъ, молчанъ. **Безгла́сить**, **безголо́сить** кого, лишать голоса, власти; заставлять молчать. *Я осѣнъ, обезголосилъ. Хрипота обезголосила, стѣсненія обезгласили его.*

Безглу́здый *юж. занд.* бессмысленый, бестолковый; безмозглый.

Безгно́йный, *безгнойная язва*, сухая, не гноящаяся.

Безгнѣ́вный, кто не гнѣвается, не сердится, или въ чемъ нѣтъ признака гнѣва. *Разсудительный, безгнѣвный отвѣтъ.*

Безгнѣ́здый, не имущій гнѣзда. *Живетъ безгнѣздой кукушкой.*

Безго́да *ж. вят.* **безго́дье** *ср.* **безго́дица** *ж.* **безго́душка**, невзгодье, безвремянье, бѣдствіе, несчастье, неудача, злыдни. *Безгодушка злая припадетъ, совсѣмъ повалить (задавить) хочетъ.* **Безго́дный**, довременный, досрочный, ранній, преждевременный. *Онъ умеръ безгодною смертію.* ‖ Негодный, неумѣстный. *Безго́дная лошадь*, вышедшая изъ лѣтъ, у которой не видать уже лѣтъ по зубамъ, т. е. старѣе девяти. **Безго́дить** кого, несчастливить; *не безгодь меня*, не бездоль, не обижай.

Безголо́вый, безглавый, у кого или чего нѣтъ головы. ‖ *Тупой, глупый; беспамятный, малоспособный. *Замоло́ла безголова*; коловоротъ. *Турки валятся какъ чурки; а наши, слава Богу, стоятъ безголо́вы*; объясненіе рапочника. **Безголо́вное** *дѣло* или **безголо́вье** *ср.* уголовное. *Ты чего надѣлалъ? вѣдь это безголо́вье!* **безголо́вщина** *ж.* рѣзня, убійство; драка, побоище. **Безголо́вокъ** *м.* животное или вещь безъ головы, безъ головки. *При разборѣ дичи, безголовковъ отбирай особо.*

Безголо́сый *нпр. см. безгласіе.*

Безго́рбый, не имущій горба, не горбатый. **Безгорбы́льный**, о доскахъ или тесѣ: съ исключеніемъ горбылей, однѣ доски.

Безго́рдостный, чуждый гордости, не го́рдый, не гордящійся.

Безгосуда́рный *стар.* лишеный государя, правителя; *безгосударное время* или **безгосуда́рство** *м.* междуцарствіе.

Безгра́матный, бесписме́нный, не знающій граматы, не умѣющій ни читать ни писать, или полуграматный, читающій, но не пишущій; плохой писака, пишущій неправильно, безграматно. *Безграматнаго въ попы не ставятъ. Безграматный не беспамятный.* **Безгра́матность** *ж.* незнаніе граматы, какъ свойство; **безгра́матство** *ср.* тоже, какъ состояніе. **Безгра́матникъ** *м.* — **ница** *ж.* неграматный челов. *Нужда и нищета безграматятъ. Народъ* **безгра́матѣетъ** *отъ бесклижья.*

Безграни́чная *вселенная.* **Безграни́чность** *самовластія.* **Безгра́нное** *тѣло*, облое, округлое, **безгра́нникъ** *м.*, *нпр.* шаръ, эллипсоидъ нпр. **Безгра́нность** *ж.* свойство по праг.

Безгри́бный, о времени или мѣстности, не производящій грибовъ; **безгри́бье** *ср.* недостатокъ грибовъ, губъ, неурожай на нихъ.

Безгри́вый, не имѣющій вовсе гривы, или весьма малую.

Безгро́зное *лѣто. Безгрозная острастка.* **Безгро́зица**, пора, когда не бываетъ грозы, грома, молнія и дождей; ‖ распущенность, безнаказанность, своеволіе, отсутствіе страха.

Безгру́бостный, не грубый, почтительный, вѣжливый.

Безгру́дый, слабогрудый, пологрудый, плоскогрудый, узкогрудый.

Безгрѣ́ховный, **безгрѣ́шный**, непричастный грѣху, не грѣшный, не противный закону Божію, не нарушающій его; непорочный, чистый, неповинный. *Нѣтъ безгрѣхо́внаго человѣка. Безгрѣшное дѣло. Одинъ Богъ безгрѣшенъ. Единъ Богъ безъ грѣха.* **Безгрѣхо́вность**, **безгрѣ́шность** *ж.* непричастность грѣху, состояніе безгрѣшнаго, праведность.

Безгу́бый, не имѣющій губъ. *Безгубая ты курица.* **Безгу́бица**, **безгубье** *занд. сѣв.* безгрибье, недородъ на губы́, грибы.

Безгуме́нникъ, **безгуме́нный** *хозяинъ*, *ниж.* плохой крестьянинъ, дурной хозяинъ, у котораго ни гумна, ни хлѣба.

Безгу́нникъ *м.* **безгу́нный** *голышъ*, *влгд.* нагой бѣднякъ, у котораго и одежи нѣтъ. *И безгунный не безъ савана.*

Безда́нный, свободный отъ всякой дани, сбора, оброка. *Безда́нно, беспо́шлинно*, даромъ, низа́што никро́што; ни съ того, ни съ сего. **Безда́нность** *ж.* состояніе безданнаго; **безда́нникъ**, **безда́нецъ** *м.* **безда́нщина** *ж.* собир. не платящій дани, подати. *Есть у насъ* (въ Спб.) *инородцы двоеданцы, есть и безданцы.* **Безда́нница** *ж.* собир. безданцы; ‖ *ж.* невѣста бесприданница.

Безда́рный, у кого нѣтъ дарованій, способностей, самостоятельной производной силы; говор. болѣе о художникѣ, писателѣ. **Безда́рность** *ж.* отсутствіе даровитости, состояніе бездарнаго. **Безда́рничать**, работать, трудиться, производя только вещи бездарныя; **безда́рствовать**, жить въ бездарности. *Бездарный труженикъ. Бездарность завистлива.*

Бездве́рный, не имѣющій дверей, т. е. входу или затворовъ.

Бездво́рный, **бездворо́вый**, не имущій двора, дома, хозяйства; бобыль, бестягольный; живущій не на *усадѣ*, а въ *келейномъ*, безземельномъ ряду (*ниж.*) **Бездворо́вникъ** *м.* бобыль, нетяглый мужикъ; вообще, шатунъ безъ пристанища, безъ скрывища и бывища. **Бездво́рить** кого, разорять, лишать крова, дома, хозяйства. *Огонь бездворитъ мужика, да вино.* *Обездворить кого; погорѣли мы и обездворѣли.* **Бездворо́вничать**, жить безъ дому и хозяйства; шататься, проживать на сторонѣ, въ людяхъ.

Безде́нежный, не имущій денегъ; ‖ беспла́тный, даровой. *Онъ человѣкъ безденежный; казна моя безденежна; безденежный отпускъ хлѣба. Безденежный вексель*, ложный, выданный безъ уплаты денегъ. **Безде́нежность** *ж.* или лучше **безде́нежье** *ср.* недостатокъ въ деньгахъ; пора, время, когда нѣтъ денегъ; состояніе неимущаго. *На деньгу судъ, на безденежьѣ не осудь. Безденежье передъ деньгами.* **Безде́нежникъ** *м.* — **ница** *ж.* у кого нѣтъ денегъ, ихъ мало. **Безде́нежить** кого, разорять, лишать денегъ. *Неурожай безденежитъ мужика.* **Безде́нежѣть**, оставаться безъ денегъ, безъ доходовъ, бѣднѣть. *Обезденежила насъ бесторжица. Я совсѣмъ обезденежѣлъ.*

Бе́здна *ж.* неизмѣримая глубина; бездонная пропасть; крутой, глубокій обрывъ, яма, круть. *Никто не измѣрялъ бездны океана. Въ горахъ Уральскихъ есть пропасти и бездны, въ кои лучъ солнца не проникаетъ.* *Бе́здна бездну призываетъ*, о соблазнѣ. *Въ немъ бездна ума; это бездна премудрости.* ‖ Про́пасть, тма, неизмѣримое, или неизвѣстное множество, обиліе. *У насъ нынѣ родилась бездна яблокъ.* ‖ Адъ, преисподняя, кромѣшная. *Грѣхи любезны доводятъ до бездны.* **Бездо́нный**, у чего нѣтъ дна; ‖ весьма глубокій; ‖ ничѣмъ не наполни́мый; ‖ ненасытный мотъ, расточитель; ‖ беспамятный челов. *Какъ въ бездонную кадку. Бездонной кадки водою не наполнишь. Неразумнаго учить, въ бездонную кадку воду лить.* *Бездонная кадка или яма*, расточитель. *Бездонная бочка*, у которой одно или оба дна высажены; **бездо́нье** *ср.* **бездо́нникъ** *м.* или — **ница** *ж.* бездна, про́пасть, провалъ, большая глубина; *арх.* непроходимыя, бездонныя болота, затянутыя сверху зыбуномъ, трясиной.

Бездо́нокъ, бездо́нышъ м. дуплястый пень, лагунъ трубою, безъ дна; бездонный у́лей (*юж.*) ставимый надъ *подкопомъ*, надъ ямкою; дурной способъ пчеловодства.

Бездо́ждный, бездо́зжій, не содержащій въ себѣ, не приносящій дождя: *Бездозжая туча*; ‖ лишенный дождей, сухой, сухменный, о мѣстѣ или порѣ. **Бездо́ждіе, бездо́жье** ср. **бездо́ждица** ж. **бе́здожь** ж. *арх.* длительное отсутствіе дождя, засуха; ‖ сорная трава, при плохихъ всходахъ, отъ засухи; *стебенить бе́здожи*, полоть траву; ‖ трещины въ землѣ отъ засухи. **Бездо́ждить**, лишать кого дождя. *Знать грѣхи наши бездождятъ нивы наши.*

Бездои́мочный, бездои́мный, сполна уплаченый, безъ недоимки собраный или внесеный. *Это бездоимочная волость.*

Бездоказа́тельный, ничѣмъ не доказанный, безъ доводовъ, уликъ, доказательствъ или убѣжденій; голословный. **Бездока́занность** ж. отсутствіе доказательствъ; **бездоказа́тельность** ж. то же; голословность, невозможность доказать что, при извѣстныхъ данныхъ. *Бездоказательная жалоба, доносъ.*

Бездокла́дный, не подлежащій докладу, свободный отъ него. *У него бездокладный входъ къ министру. Нынѣ бездокладный день*, свободный, т. е. не докладываются начальнику бумаги.

Бездо́лжный, на комъ нѣтъ долговъ, не задолжавшій. *У меня бездо́лжное имѣніе; жизнь моя бездо́лжная.* **Бездо́лжностный**, на комъ или у кого нѣтъ должности, безмѣстный.

Бездо́льный, бѣдовикъ, несчастливецъ, человѣкъ, которому не выпало доли, части, счастья. *Бездольному нигдѣ мѣста нѣтъ.* ‖ Ботанич. говоря о *сѣменныхъ* доляхъ, о всходныхъ листьяхъ: растенія у коихъ нѣтъ долей этихъ, acotyledones; это именно низшіе два класа, растенія бесцвѣтковыя: *хвощи, папоротники, плауны, мхи, ягели, грибы, во́дорасли.* **Бездо́льникъ** м. **бездо́льница** ж. бѣднякъ, несчастливецъ, горемыка. **Бездо́лить** кого, лишать надѣлу, доли, части, па́я, безучастить; ‖ лишать счастья, удѣла, участи, разорять, обижать, притѣснять. *Ты за что бездолишь меня, злая судьба? Бездолятъ меня сосѣди, земли́ не даютъ.* **Бездо́льничать**, жить безъ доли, бѣдовать, горемыкать. **Бездо́лье** ср. **бездо́лица** ж. несгода, бѣда, горе, несчастье, продолжительное бѣдствіе, безвремянье, клыдни, плохая судьба; **бездо́льщина** ж. бездолье, непогода судьбы, рока; ‖ бездольный людъ. *Па́сынки — бездольщина.*

Бездо́мный, у кого нѣтъ своего дома, крова, пристанища, пріюта. **Бездомо́вый, бездомо́вный**, либо тоже, бездомный, либо плохой хозяинъ, не имущій своего хозяйства. *Добрымъ словомъ и бездомный богатъ.* **Бездо́мить** кого, лишать крова, дома, избы́, пріюта; **бездо́мѣть**, лишаться его. *Бѣда и богатаго мужика бездомитъ.* **Бездо́мникъ** м. **бездо́мница** ж. или **бездо́мокъ** и **бездо́мка**, кто безъ своего дома, безъ крова, жилища; шатунъ; бобыль. *И бездомокъ не безъ домовища.* **Бездомо́вецъ** или **бездомо́вникъ** м. **бездомо́вница** ж. у кого нѣтъ своего хозяйства, или кто плохо, дурно хозяйничаетъ и обнищалъ. **Бездо́мье** ср. **бездо́мица** ж. неимѣнье своего дома, жилища; **бездомо́вье** ср. **бездомо́вица, бездомо́вщина** ж. плохое хозяйство, неустройство, неурядица въ домѣ, неумѣнье домовничать; ‖ собир. бездомный людъ. **Бездо́мничать, бездомо́вничать**, проживать въ людяхъ, на сторонѣ, безъ своего дома, избы́, жилья, крова, пріюта; ‖ шататься по заработкамъ, батрачить; бобыльничать; ‖ перегащивать, то тутъ то тамъ, выживать въ людяхъ.

Бездо́нье, бездо́нница нпр. см. *бе́здна.*

Бездоро́жье ср. **бездоро́жица** ж. плохая, едва проѣзжая дорога, особ. отъ распутицы, грязей; ‖ время распутицы, дождей, грязи, по веснѣ и по осени. **Бездоро́жный**, о пути или о порѣ, гдѣ нѣтъ ѣзжалой, устроеной доро́ги, нѣтъ проѣзду. *Распутица бездоро́житъ насъ. Мы вовсе обездоро́жѣли, нѣтъ проѣзду.*

Бездохо́дное *имѣнье; бездоходный годъ, — оборотъ; — мѣсто.*

Безду́шный, въ обширн. смыслѣ: неодушевленый, безъ животной жизни, не принадлежащій къ царству животныхъ; ‖ въ тѣсн. смыслѣ: не одареный человѣческою душою; ‖ лишившійся души́, мертвый, умершій или убитый; ‖ * поступающій такъ, будто бы въ немъ не было человѣческой души́, бесчувственный къ страданіямъ ближнихъ, черствый, холодный, самотный, себялюбивый. ‖ Помѣщиковъ, шуточно, дѣлятъ, смотря по владѣнію ихъ, на *многодушныхъ, малодушныхъ* и *бездушныхъ. Бездушный мѣхъ* (дуть), плохой; — *дрова́* (духъ, тепло), дающіе мало тепла́. **Безду́шность** ж. свойство, качество бездушнаго человѣка, самотника. **Безду́шіе** ср. то же, какъ состояніе. **Безду́шникъ** м. — **ница** ж. бездушный челов., самотникъ, себялюбъ. **Безду́шничать**, поступать безсовѣстно, думая только о себѣ, не слыша нуждъ и страданій другихъ людей. **Безду́шить** кого, лишать души́, дѣлать бездушнымъ. *Корысть безду́шитъ человѣка.* **Безду́шѣть**, дѣлаться, становиться бездушнымъ.

Бездыха́нный, не дышащій; не имѣвшій дыханія, какъ вещь, какъ все неодушевленое, или утратившій его, умершій, мертвый. **Бездыха́нность** ж. состояніе это.

Бездышельная *коляска*, при коей нѣтъ дышла.

Бездѣ́йствіе ср. покой, отдыхъ, косненіе, недвижность, недѣятельность; пребываніе въ покоѣ, въ положеніи ничего не дѣлающаго. **Бездѣ́йственный**, находящ. въ семъ положеніи, состояніи; — **ность** ж. самое положеніе или состояніе это, покой, косность. **Бездѣ́йствовать**, ничего не дѣлать вообще, покоиться, или коснѣть по извѣстному дѣлу, предмету. **Бездѣ́ятельная** *жизнь*, волею или неволею лишеная всякой дѣятельности, тѣлесной или умственной; лѣнивая, тунеядная; — **ность** ж. состояніе это. **Бездѣ́ліе, бездѣ́лье** ср. досугъ, досужное время, свободное отъ дѣлъ, отъ работы, отъ занятій, должности; время отдыха, роздыха, покоя, когда нечего дѣлать; ‖ лѣнь, скука и праздность. ‖ Забава, неважное, ничтожное занятіе, ради скуки, отъ нечего дѣлать. ‖ *Стар.* бездѣльничество, плутовство. *Отъ бездѣлья, и песъ на вѣтеръ взлаиваетъ. Дѣлова́ пора умъ даетъ, на бездѣлье дурь въ голову лѣзетъ. Люди за дѣло, а мы за бездѣлье. Ходилъ за дѣломъ, а пришелъ съ бездѣльемъ. Мѣшай дѣло съ бездѣльемъ, проживешь вѣкъ съ весельемъ*, или: *съ ума не сойдешь. Не учи бездѣлью, учи рукодѣлью. Отъ бездѣлья и то рукодѣлье.* **Бездѣ́лица, бездѣ́лка, — лочка, — лу́шка, — лю́шка** ж. **бездѣли́** мн. малоцѣнная, неважная, ничтожная вещь или дѣло. **Бездѣлю́га, бездѣля́**, тоже, а также ‖ пустой, бездѣльный человѣкъ, или **бездѣля́й, бездѣлю́й** м. **бездѣ́ловка** ж. праздный человѣкъ, тунеядъ. *Ваши дѣвушки криво-то́чеи* (ткать), *визгопряхи! «А ваши бездѣловки (недѣловки), непрядо́хи.»* **Бездѣ́льникъ** м. — **ница** ж. тоже, праздный шатунъ; ‖ промышляющій плутовствомъ, мошенничествомъ; безсовѣстный плутъ. *Безъ денегъ — бездѣльникъ.* **Бездѣ́льный**, праздный, пустой; ничтожный, маловажный, малоцѣнный; нестоющій вниманія. *Бездѣльный человѣкъ; — трудъ.* **Бездѣ́личный, бездѣ́лковый, бездѣ́лочный, бездѣлу́шный, — лу́шковый**, къ бездѣлкѣ относящ. **Бездѣ́льниковъ, — ницынъ**, лично имъ принадлежащ., свой; **бездѣ́льничій**, къ нимъ вообще относящійся, имъ свойственный. *Бездѣльничій обычай исподлобья глядитъ.* **Бездѣ́льническій**, то же, плутовской, воровской, мошенничій. **Бездѣ́льничество, бездѣ́льство** ср. поступки, дѣла этого рода; *бездѣльство*, ближе

къ бездѣлью; а *бездѣльничество*, мошенничество. **Бездѣ́льничать**, шататься праздно, безъ дѣла, тунеядничать; ‖ обманывать, плутовать, мошенничать и обирать людей. *Онъ все только бездѣльничаетъ* или **бездѣлю́житъ**, **бездѣлю́жничаетъ**, *а путнымъ не займется. Фабричные тутъ шалятъ, бездѣльничаютъ по дорогѣ, срѣзываютъ чемоданы. Отъ нечего дѣлать*, **бездѣ́льничается**, безлич. *Лучше не понедѣльничать, да не бездѣльничать.* **Бездѣ́льничанье** ср. дѣла́, поступки бездѣльника. *Добездѣльничался до сѣдой бороды. Набездѣльничалъ, такъ и отвѣчай. Выбездѣльничалъ гривенникъ. Побездѣльничавъ* (погулявъ), *да и за работу. Пробездѣльничалъ день. Разбездѣльничался, не уймешь.* **Бездѣ́ловать**, заниматься бездѣльемъ или быть въ праздности, отдыхать. *Побездѣловали праздники, погуляли, и довольно. Бездѣловать вещь*, балуясь портить. *Начто ножъ бездѣлуешь? Забездѣловали топоръ*, затупили, вызубрили. **Бездѣ́ловщина** ж. бездѣлка и бездѣлье; ‖ собр. праздный людъ; **бездѣ́льщина**, то же, въ знач. празднаго люда, гулящаго народа. **Бездѣлю́жный**, мелочной, ничтожный; самый малѣйшій; **Бездѣлю́жникъ**, **—ница**, чл. всегда занятый пустяками.

Бездѣ́тный, у кого нѣтъ своихъ дѣтей. *Бездѣтный умретъ, и собака* (по немъ) *не взвоетъ.* **Бездѣ́тность** ж. состояніе это; **бездѣ́тство**, то же, болѣе какъ качество. **Бездѣ́тствовать**, пребывать бездѣтнымъ, не рожать дѣтей.

Безе́ ср. нескл. фрн. пирожное, взбитое изъ яичн. бѣлковъ на сахарѣ.

Безжа́лобный, не обжалованный, на что не принесено, или не можетъ быть принесено жалобы. **Безжа́лованное** *мѣсто, служба*, безмездная, бесплатная, не дающая жалованья. **Безжа́лостный** или *смб.* **безжа́льный**, не знающій жалости, жали, сочувствія, состраданія; суровый, жестокій, черствый, беспощадный. ‖ *Безжа́льный* (отъ *жа́ла*), не снабженый имъ, не имѣющій жала. *Муха насѣкомое безжальное.* **Безжа́лостность** ж. свойство безжалостнаго существа или человѣка.

Безже́лчный, у кого или чего нѣтъ желчи, или ея недостаточно; ‖ *не желчный, не злой, не раздражительный. **Безже́лчность** ж. такое состояніе; **безже́лчіе** ср. недугъ отъ недостатка желчи.

Безже́ный, безба́бый, не имѣющій жены́; холостой или вдовый; **безже́нство** ср. состояніе не женатаго; **безже́нствовать**, жить одинокимъ, холостымъ или вдовымъ. **Безже́нъ** м. холостой. **Безжениховая** *невѣста*, гдѣ женихъ пропалъ, не явился.

Безживо́тный, не живой, мертвый; безжизненный; ‖ у кого полое, впалое брюхо; ‖ человѣкъ безъ животовъ, безъ скота или имущества. **Безживо́тье** ср. бѣдность на животы, на скотъ. **Безжи́зненный**, не живой, мертвый, не имѣвшій или лишившійся жизни; бездушный. *Это безжизненный трупъ.* *Какая безжизненная, мертвая степь!* **Безжи́зненность** ж. состояніе мертваго, неживаго, бездушнаго, мертвота, мертвизна.

Безжи́льный, въ комъ или въ чемъ нѣтъ жилъ; ‖ *безсильный. *Безжильные листья. Купи мнѣ безжильной говядины. Это человѣкъ безжильный.*

Беззабо́тный *челов.*, нестарательный, легкомысленый, разсѣянный; — *должность*, при которой нѣтъ заботъ, спокойная. *Беззаботнаго*, **Беззабо́тника**, **—ницу**, *ничто не гнететъ.* **Беззабо́тливый** *челов.*, чуждающійся, избѣгающій заботъ, хлопотъ, стараній; беспечный. **Беззабо́тность** ж. или **беззабо́тливость**, качество беззаботнаго, непредусмотрительнаго, беспе́чность, нерадѣніе, нерачивость; косность.

Беззави́дный, незавидный, не стоющій назолу или зависти. **Безза́вистный**, **беззави́стливый**, не причастный зависти, никому не завидующій, не сѣтующій о чужомъ благѣ. **Безза́вистность** ж. качество, состояніе не завидующаго.

Беззавѣ́тный, на что нѣтъ завѣту, завѣщанія или запрету.

Беззадо́рный, не задорный, не сварливый, не задирающій.

Беззазо́рный, не предосудительный, не осуждаемый, не причиняющій стыда, безукорный, безупречный. **Беззазо́рность** ж. состояніе и свойство безукоризненнаго.

Беззака́зный, не запрещеный, дозволеный, разрѣшеный.

Беззако́льная *рѣчка*, на коей нѣтъ закола, перебоя, городьбы.

Беззако́нный, вообще означаетъ отсутствіе закона или неисполненіе его, небреженіе имъ, въ знач. закона Божьяго, государева, совѣсти и житейскаго; незаконный, противозаконный, недозволеный, запрещеный; противный правдѣ. *Беззаконное житье Богъ караетъ. Въ беззаконной землѣ нельзя жить. Беззаконный человѣкъ не гражданинъ. Беззаконный судъ не расправа. И въ той землѣ, гдѣ нѣтъ писанаго закона, грабежъ дѣло беззаконное. Беззаконная сватьба*, противная уставамъ, по отношенію повѣнчанныхъ; *беззаконно сыграли сватьбу*, вопреки обрядамъ, обычаямъ. *Это законъ беззаконный*, противный Богу, совѣсти и правдѣ. *Беззаконный кличъ беззаконно и внемлется. Беззаконнымъ законъ не писанъ.* **Беззако́нность** ж. отсутствіе законовъ; ‖ неисполненіе, произвольное нарушеніе ихъ. *Беззако́нность этого поступка очевидна.* **Беззако́ніе** ср. дѣла́, поступки противные закону, своеволіе, самоуправство; ‖ безвѣріе; безнравственность, нечестіе. *Мы живемъ въ беззаконіи*, безнравственно. **Беззако́нникъ** м. **— ница** ж. законопреступникъ, нарушающій завѣдомо законъ, духовный, нравственный или гражданскій; нечестивецъ. **Беззако́нщина** или **беззако́нница**, распущенность, вольница, обычное гдѣ либо и общее беззаконіе; неурядица, самоправщина. *У нихъ въ домѣ беззаконница, старшаго нѣтъ.* **Беззако́нствовать**, **беззако́нничать**, своевольничать, нарушая тѣмъ законъ. **Беззако́нничанье** ср. дѣйств. по гл. **Беззако́нить** кого, лишать закона. *Смуты беззаконятъ страну, обеззаконили ее.*

Беззакрыт(в)ный, не скрываемый, не тайный, явный, гласный, всякому доступный или извѣстный.

Беззакрѣ́нный *шовъ скоро порется.*

Беззале́жная *служба*, напр. *курьерская*; *беззалежный товаръ*, который всегда разбирается, не залеживается.

Беззана́сный, не имѣющій запасовъ, лишковъ, не обеспеченый чѣмъ либо на будущее время.

Беззапла́тный, безмездный, беспла́тный, безуплатный; или, ‖ что безъ заплатъ, **беззапла́точный**, не латаный, не пла́ченый. *Беззаплатный долгъ не деньги. Беззаплатный армякъ береги.*

Беззаро́дышный, о сѣмени, яйцѣ, икрѣ: не содержащій въ себѣ зародыша, болтунъ, бесплодный; невсходный; жирово́й.

Беззаро́чный, о челов., не принявшій на себя зарока, обѣта; о дѣлѣ: начто нѣтъ зароку, не дано обѣта.

Беззаси́дный, не засиживающійся. *Ямское дѣло беззасидное. У насъ невѣсты беззасидныя, разбираютъ.*

Беззасте́жный, у чего нѣтъ застежекъ. Раскольники называютъ всѣ гражданскія книги, узорно, *беззастежными.*

Беззасто́йный, **беззасту́пный**, у кого нѣтъ заступника, защитника, покровителя; за кого некому стать, заступиться.

Беззасы́пный, не засыпаемый, отъ гл. *сы́пать*; ‖ неусыпный, не засыпающій, не дремлющій, бдительный, бодрый, отъ гл. *спать.*

Беззатѣ́йный, **беззатѣ́йливый**, незатѣйливый, не причудливый, не прихотливый; не вычурный; простой, прямой, простодушный. **Беззатѣ́йщина** ж. простое, не мудреное дѣло; ‖ незатѣйливый людъ. *Беззатѣйщина и подъ балалайку пляшетъ.*

Беззаче́тный, невзачетный, не идущій въ счетъ, не считаемый, не

полагаемый въ счетъ. *Беззачетный рекрутъ*, отданный за проступокъ не въ счетъ послуги, не зачисляемый обществу. **Беззачётность** ж. не зачисленіе въ послугу, въ отправу обязанностей.

Беззачу́рный, беззарочный, отъ чего нельзя зачураться, оградиться, избавиться; неизбѣжный, неминучій, неотвратимый. *Смерть беззачурное* или *окладно́е дѣло.*

Беззащи́тный, беззаступный, беззастойный; у кого или чего нѣтъ покровительства, защиты, охраны, пріюта. **Беззащи́тность** ж. состояніе по знч. прлг.

Беззву́чіе ср. отсутствіе звука, зыка, голоса, всего, что доступно чувству слуха; молчаніе, тишина, тишь, за́тишь, глушина, нѣмота. **Беззву́чный**, не издающій звука, или звукъ глухой, нѣмоватый, не такой какъ бы должно. *Это беззвучная скрипка*, глухая. **Беззву́чность** ж. нѣмота, глухота предмета, безголо́сье.

Беззвѣ́здный, о небѣ, пасмурный, облачный.

Безземе́льный, не имущій вовсе земли, или менѣе необходимаго. *У безземе́льнаго мужика*, можетъ быть клочекъ въ полдесятинки; *у безземельнаго государя*, могутъ быть свои вотчины. **Безземе́льность** ж. состояніе безземельнаго. **Безземе́лье** ср. недостатокъ земли; **безземе́льщина** ж. недостатокъ въ землѣ, а также ‖ народъ, люди терпящіе отъ этого. *У насъ въ околоткѣ одна безземельщина.* **Безземе́льникъ** м. безземельный крестьянинъ, бестягольный, не тягловой, нетяглый, бобыль.

Беззло́біе ср. незло́біе, отсутствіе злобы, се́рдца, недоброжелательства; доброта, добродушіе, кротость, благодушіе, доброжелательство. **Беззло́бивый**, **беззло́бный**, не злобный, не сердитый, не мстительный, никому не желающій зла; кроткій, добрый.

Беззо́бый. *Пьетъ, какъ беззобая утка. Какъ беззобая курица: все голоденъ. Зобастый беззобому не въ зависть.*

Беззу́бый, у кого или у чего нѣтъ зубовъ. *Черепаха беззубое животное. Беззубая старуха. Беззубая борона, вилка*, у которой не всѣ зубья сполна. **Беззу́бка** ж. беззубая пила, для рѣзки камней наждакомъ.

Бе́ззыва ж. *арх.* бе́ззова, прилаг. *бе́зыса* и *бе́ззва*; размолвка между своими, по свойству и сватовству, и прекращеніе взаимнаго зова, хлѣбосольства.

Беззы́чная *комната*, глухая, безъ зыку, гулу, голка, отголоска.

Безк—, всѣ слова́ этого начала, см. *беск.*

Безла́вочный *городъ. Безлавочная изба.*

Безла́герное *войско. Безлагерная пора́.*

Безла́дица, **безладо́вщина** ж. беспорядокъ, неустройство, разладъ, несогласіе, раздоръ, ссора, разноладъ.

Безла́потный, **безла́потникъ** м. у кого нѣтъ лаптей. *У насъ народъ безлапотный, семерыхъ въ одинъ кафтанъ согнали.* **Безла́пый**, не имѣющій, лишенный лапы. *Безлапая кошка*, т.е. звѣрь, или якорекъ. *Собаки по черепу обезлапѣли.*

Безла́ска ж. *юж.* отсутствіе, недостатокъ ласки. *На безласку вашу не пеняемъ, а въ правдѣ не откажите.*

Безлене́стный, **безлепестко́вый**, не имѣющій лепестковъ, цвѣточныхъ листковъ. *Есть цвѣтки безлепестковые.*

Безле́стный, не причастный лести, не льстящій; прямой, откровенный, искренній, прямодушный.

Безли́стый, **безли́стный**, не имѣющій или лишеный листьевъ; **безли́ственный**, не имѣющій или лишеный листвы, древесной зелени. **Безлистоцвѣ́тъ** м. **безли́стникъ**, растеніе Aphyllanthes, переводн.

Безли́хвенный, не причастный лихвѣ, ростовщи́нѣ; не берущій лихвы со́ста, незаконныхъ ростовъ. **Безли́хва** ж. невзиманіе лихвы съ должниковъ. *Живи безлихвою.* **Безли́шній**, не лишній, не избыточный. *Запросъ безлишній, это настоящая цѣна.* **Безлишко́вый**, отъ чего не останется излишковъ, не обильный. *Урожай безлишко́вый, только что на прокормъ.* **Безли́шекъ** м. количество въ коемъ нѣтъ лишковъ, остатковъ.

Безли́цый, у кого или у чего нѣтъ лица. *У животныхъ, рыло безлицое. Это безли́цая ткань*, двулицая, лицо и ничка одинаковы. *Безлицая шкура*, на которой мало бухтармы, мездры; у кожевниковъ, она идетъ прямо подъ *туникъ.* **Безли́чный**, не относящійся къ лицу, ко чьей личности; не имущій своей личности, самостоятельности. *Это какой-то общій, безличный доносъ. Это человѣкъ безличный.* ‖ Въ грам. *Безличный глаголъ*, одноличный, употребляемый только въ одномъ лицѣ: нпр: *претитъ, тошнитъ, можно, должно.* **Безли́чіе** ср. **Безли́чность** ж. нравственное ничтожество человѣка, бесхарактерность. **Безличи́нный**, не надѣвающій личины, маски; ‖ прямой, прямодушный, откровенный, не двуличный.

Безли́шній см. *безли́хвенный.*

Безло́бый, у кого нѣтъ лба; ‖ узколобый.

Безло́жій *пистолетъ, ружье.* **Безло́жный** *скиталецъ*, у кого нѣтъ ло́жа, постели. **Безло́жница** ж. растеніе Alectra, перед.

Безло́зый *пень; безлозое корневище.*

Безло́пастный *листъ,—весло,—шапка.*

Безлоша́дный, у кого нѣтъ лошади, бесконный; но послѣднее говорится болѣе о конницѣ, утратившей лошадей верховыхъ, а первое, о обывателяхъ и ихъ лошадяхъ. **Безлоша́дить** кого, лишать лошадей; **безлоша́дѣть**, лишаться ихъ.

Безлу́бый, не имѣющій на себѣ луба. *Пальма дерево безлубое.*

Безлу́ніе ср. пора, когда луны не видно, или она не свѣтитъ, обращенная къ землѣ своею ночью, темнымъ полушаріемъ. **Безлу́нный**, о планетѣ, при коей нѣтъ луны; ‖ о времени, особ. о ночи, не освѣщаемый луною.

Безлѣ́ностный, не лѣнивый, не предающійся лѣни; прилежный, тщательный, усердный, рачительный, ревностный, работящій, усидчивый, трудящійся, трудолюбивый.

Безлѣ́пица ж. нелѣпица, бесмыслица, нисенитница, бестолочь; ‖ безвкусіе въ постройкѣ, нарядѣ, убранствѣ и пр.

Безлѣ́сье ср. **безлѣ́сица** ж. отсутствіе лѣса, лѣсной растительности; недостатокъ, скудость въ лѣсѣ. **Безлѣ́сный**, оголенный, не поросшій лѣсомъ, голый, голопо́чвеный.

Безлѣ́тный, бесконечный, вѣчный, не считающій бытія своего годами, временемъ; ‖ *стар.* бесрочный, не обязанный опредѣленнымъ числомъ лѣтъ. ‖ *Безлѣтная сторона*, гдѣ нѣтъ лѣта, или почти нѣтъ. **Безлѣ́тье** ср. несчастье, несгода, невзгода, бѣдствіе, злыдни; неурожай, голодъ.

Безлю́дье, **безлю́дство** ср. **безлю́дица** ж. отсутствіе, недостатокъ людей; малонаселеность, пустота; ‖ недостатокъ въ путныхъ людяхъ, годныхъ и способныхъ; ‖ недостатокъ въ хорошемъ обществѣ. *На безлюдьѣ и сидки въ честь. На безлюдьѣ и Ѳома дворянинъ. По безлюдью смерть не ходитъ.* **Безлю́дный** *край*, ненаселенный; малолюдный, малонаселенный. **Безлю́дность** ж. состояніе безлюднаго. **Безлю́дить**, лишать страну людей, обитателей, населенія; опустошать. *Холера безлюдитъ край нашъ.* **Безлю́диться**, **безлю́дѣть**, становиться, дѣлаться безлюднымъ, малонаселеннымъ. **Безлю́дскость** ж. одичаніе человѣка, неумѣнье жить и обращаться съ людьми. **Безлю́дствовать**, о странѣ, лежать въ пустѣ, безъ населенія. *Войны обезлюдили край; страна обезлюдѣла.*

Безля́двый, у кого нѣтъ лядвей, ляшекъ, безбедрый; или онѣ тонки, худы; ‖ *сят.* непроворный, вялый, лѣнивый ходокъ.

Безля́мочный, у кого или чего нѣтъ лямки.

Безма́терній, сирота. *Подайте сиротѣ безматернему, безотцовскому (безо́тнему).* **Безма́точный** *пчелиный рой*, не имѣющій, лишившійся матки, **безма́токъ** или **безма́точникъ** м. *Рой, за* **безма́точьемъ**, *по* **безма́точности**, *пропадаетъ*; пчелы ревутъ, мечутся, работаютъ безъ ума и толку, и разлетаются. **Безма́терить, безма́тить** кого, лишать матери; **безма́терѣть, безма́тѣть**, терять ее; **безма́точить** и **безма́точѣть**, тоже, о пчелиномъ роѣ.

Безме́жный, не обмежеванный, не обойденый межею.

Безме́здіе ср. отсутствіе вознагражденія, возмездія, платы, мзды; нетребованіе вознагражденія, бескорыстіе. **Безме́здный**, даровой, ничѣмъ не вознаграждаемый, не получающій платы, мзды. **Безме́здность** ж. качество безмезднаго. **Безме́здникъ** м. — **ница** ж. трудящійся не изъ платы, даромъ, для частной или общей пользы, не для себя, жертвующій трудомъ своимъ.

Безмездро́вый, безмёздрый, безлицый, очищеный отъ мездры; шкура, на коей мездры мало. *Безмездрая выдѣлка мѣховъ.*

Безме́нъ м. (одного корня съ *батманъ?*) ручные вѣсы съ неравнымъ рычагомъ и подвижною опорною точкой. Мѣтки на безменѣ показываютъ, сперва, доли фунта (четверти, а иногда и осьмушки), потомъ цѣлые фунты, до 10; затѣмъ по два фунта, до 20; по пяти фунт., до 40; далѣе, гдѣ идетъ еще счетъ, десятками. Вѣсъ на безменѣ не точенъ, почему онъ у насъ въ торговлѣ запрещенъ. Большой подвѣсной безменъ, *кантаръ*. ‖ *На сѣверѣ у насъ, и въ Сибири*: вѣсъ въ $2\frac{1}{2}$ фунта, при куплѣ нѣкоторыхъ товаровъ: масла, икры, рыбы, хмелю ипр. *Деньги на безменъ, а товаръ на промѣнъ. Ты на безменъ, а онъ съ аршиномъ. Безменъ не попова душа, не обманетъ. Я тебя взвѣшу на костяной безменъ*, ударю кулакомъ; или *на ременный*, плетью. *Била жена мужа лукошкомъ: бухъ да бухъ; а мужъ жену безменомъ: только тюкъ, тюкъ. Кто ни крещенъ, ни рожденъ, а правдой живетъ?* безменъ. **Безме́нщикъ** м. **безменный** *мастеръ*, дѣлатель безменовъ. **Безме́нникъ** м. кулакъ, прасолъ, маякъ, скупщикъ льну, масла, щетины ипр. разъѣзжающій по селеніямъ.

Безми́лостный, безми́лостивый, безмилосе́рдый, немилостивый, немилосердый; безжалостный, суровый, черствый, строгій, жестокій. *На* **безмилость** *твою народъ плачется.*

Безмі́рье ср. безлюдье. *На безмірьи и Ѳома дворянинъ.* (*)

Безмо́згій, не имѣющій мозгу или мозговъ. *Безмозгая кость.* **Безмо́зглый**, глупый, тупой, непонятливый, недогадливый. **Безмо́зглость** ж. глупость, тупость ума. **Безмозгу́ша** об. глупый человѣкъ. **Безмо́зглѣть**, глупѣть. *Обезмозглили тебя бестолковые учителя. Обезмозглѣлъ, умъ за разумъ зашелъ.*

Безмолвіе ср. молчаніе, молчо́къ, тишина, тишь; отсутствіе говора, го́лоса, звука. **Безмо́лвный**, молчащій, не издающій ни какого звука. **Безмолвникъ** м. — **ница** ж. наложившій на себя обѣтъ молчанія, молчальникъ; ‖ молчаливый, мало говорящій. **Безмо́лвствовать**, молчать, замолкнуть, не говорить ни слова, не издавать ни какого звука. **Безмо́лвить** кого, лишать речи; **безмо́лвѣть**, замолчать, замолкнуть. *Испугъ обезмолвилъ меня; я со страху обезмолвѣлъ.*

Безмоло́чная *пора*, когда нѣтъ дойныхъ коровъ. **Безмоло́чница** ж. переходница, корова ме́жмолокъ, недойная. **Бе́змолокъ** нар. ме́жмолокъ, пора и корова недойная.

(*) Слѣдуетъ писать: *на безмірьѣ, на безлюдьѣ* ипр. Почему? Такъ велѣно въ грамматикахъ. А почему же, не допустить, въ предл. пад. ср. р., обоихъ окончаній: ѣ, и, коли всегда произносятъ и, а буква ѣ вообще склонна уступать мѣсто свое буквѣ и, русское жъ ухо требуетъ здѣсь этого звука? Говоримъ же мы, и пишемъ: *при окончаніи*, если, произвольно, оканчиваемъ слово въ им. пад. на *іе*; а если то же слово кончаемъ на *ье*, то требуемъ въ прдл. пад. буквы ѣ; для чего это?

Безмо́хрый, у чего нѣтъ мохръ, бахромки или вислыхъ лохмотьевъ.

Безмо́чный, безмощный, не́мочный, слабый, хилый; безсильный, безвластный. **Безмо́чность** ж. безсиліе.

Безмра́чный, ничѣмъ не помраченый, ясный, свѣтлый, чистый. **Безмра́чность** ж. состояніе по знач. прлг.

Безму́жіе ср. **безму́жнее** *состояніе*, женщины незамужней, холостое или вдовье; *безмужняя женщина*, у коей нѣтъ мужа.

Безмы́тный *стар.* беспошлинный, безакцизный, безданный.

Безмѣ́рный, неизмѣримый, беспредѣльный; чрезмѣрный, необычайный. *Безмѣрно великій, малый. Безмѣрная спесь, любовь.* **Безмѣ́рность** ж. неизмѣримость, огромность или малость; крайность оговариваемаго качества. *Безмѣрность пространства. По безмѣрности милосердія Божія.*

Безмѣ́стный, не имѣющій мѣста, должности, службы, частной или казенной; или мѣста на землѣ. *Безмѣстнаго двора купецъ.* **Безмѣ́стность** ж. состояніе по знач. прлг.

Безмѣ́шкотный, немедлительный, немедленый, неволокитный, скорый, быстрый; — **ность** ж. состояніе по знач. прлг.

Безмя́котный *порохъ*, чистый, безъ пороховой пыли. **Безмя́кишная** *корка.*

Безмяте́жный, тихій, спокойный, не мяту́щійся, ничѣмъ не смущаемый, идущій своимъ порядкомъ. **Безмяте́жность** ж. покой, спокойствіе, тишина, несмущаемость. **Безмятежникъ** м. — **ница** ж. покойный, равнодушный, безучастный человѣкъ.

Безнабо́рный, не украшеный наборомъ. *Безнабо́рная сбру́я.*

Безнаво́зный, безназемный, не унавоженый, не удо́бреный.

Безна́волочный, бесчахо́льный. *Безна́волочная подушка.*

Безнавѣ́тный, не подверженый навѣтамъ, нареканіямъ, наговорамъ, не оклеветаный; безопасный отъ нападенія, злоречія. **Безнавѣ́тность** ж. отсутствіе клеветъ, наговоровъ, злоречія.

Безнагра́дный, безме́здный, не награжденый.

Безнаде́жный, безнадѣ́йный, не подающій надежды, ничего не обѣщающій, отчаянный. *Безнадежный должникъ. Безнадежный больной.* **Безнаде́жность** ж. состояніе безнадежнаго. **Безнаде́жить** кого, лишать надежды; **безнаде́жѣть**, лишаться надежды; *не безнадежь его, чтобы не отчаивался. Ты меня совсѣмъ обезнадежилъ; я, со словъ твоихъ, обезнадежѣлъ.*

Безна́добный; ненужный, излишній, бесполе́зный; — **ность** ж. ненадобность.

Безнака́занный *поступокъ*, оставшійся безъ кары, наказанія; — **ность** ж. состояніе случая, проступка, оставшагося безъ наказанія. *Безнака́занность преступленій потворчива.*

Безнамѣ́ренный, ненамѣренный, неумышленый, невзначайный, невольный, ошибочный, случайный, нежеланный; — **ность** ж. состояніе дѣйствія неумышленаго, случайнаго.

Безнапа́стный, не подверженый напасти, обидамъ.

Безна́рый, не имѣющій паръ, примостковъ для спанья.

Безнаря́дный, не наряженый; не украшеный нарядомъ; ‖ назначаемый куда не по *наряду*, приказанію. **Безнаря́дность** ж. отсутствіе нарядовъ, пышности, прикрасъ; простота въ уборѣ. **Безнаря́дица, безря́дица** ж. гдѣ некому приказывать, распоряжаться, или гдѣ нѣтъ повиновенія; неурядица, беспорядокъ.

Безнаслѣ́дье ср. **безнаслѣ́дица** ж. гдѣ нѣтъ наслѣдниковъ, гдѣ остается выморочное имѣнье. **Безнаслѣ́дный**, не имѣющій наслѣдниковъ; о человѣкѣ: безродный и беспотомственный; объ имѣніи: выморочное.

Безнату́жный, не требующій большихъ усилій, на́пряга, нату́ги. *Это работа безнатужная. Безнатужный думецъ.*

Безнау́чный, не ученый; ‖ не согласный съ наукою. *Это человѣкъ безнаучный, а потому у него и безнаучное изложеніе.*

Безнача́ліе ср. или **безнача́льство** и **безнача́лица** ж. отсутствіе законнаго начальства и порядка, небытность устроеннаго правительства; смуты, возмущенія, неурядица. **Безнача́льственный**, лишенный начальства, правительства; живущій въ безначаліи. **Безнача́льный**, не имущій начала, вѣчный, вѣковѣчный, предвѣчный; самосущій, нерожденый и несотвореный. **—ность** ж. состояніе, свойство Предвѣчнаго. **Безнача́льничать**, жить въ безначаліи, своевольничать.

Безневѣ́стный, не имущій невѣсты; *Безневѣ́стная дѣва*, церк. безбрачная, дѣвственая. **Безневѣ́стница** ж. бранное прозвище свахъ; **безневѣ́стица** ж. недостатокъ невѣстъ, дѣвицъ. **Безневѣ́стникъ** м. не имѣющій, не могущій найти невѣсты. **Безневѣ́стить**, *обезневѣ́стить* кого, лишать, лишить невѣсты; **безневѣ́стѣть**, лишаться ея.

Безно́гій, не имущій ногъ или ноги; хромой, колченогій; хворый, хилый ногами; не могущій ходить. *Не учи безноюго хромать.* **Безно́жка** об. безногій человѣкъ, животное, столъ, стулъ шир. **Безно́жить** кого, дѣлать безъ ногъ, лишать силы ходить. *Гололедица безно́житъ скотину.* **Безно́жѣть**, становиться, дѣлаться безногимъ, хромымъ, больнымъ ногами. **Безнога́вая** *курица*, на которой нѣтъ ногавки, мѣтки.

Безно́рый, не имущій, вопреки обычая, своей норы. *Это шатущая, безнорая лиса*; **безно́рникъ** м. **—ница** ж. животное, не изготовившее себѣ норы, не избравшее еще для этого мѣста.

Безно́сый, у кого или у чего нѣтъ носу, или носка; курносый. **Безно́ска** об. то же. *Цѣлуй безноску, какъ въ доску.*

Безпра́вный, бесхарактерный, слабый; не имѣющій права, самостоятельной воли и свойствъ. **Безпра́вственный**, противный нравственности, душевной чистотѣ; развратный, распутный; безсовѣстный. **Безпра́вственность** ж. развратъ; свойство, состояніе развратнаго.

Безну́жный, безбѣдный, не знающій ни какой нужды, недостатка; || непужный, излишній, безнадобный, ненадобный; напра́сный. *Онъ безнужно живетъ.* **Безну́жій** *человѣкъ*, зажиточный.

Безоа́ръ м. безуаръ, безуй, безоаровый или животный камень; окатышъ изъ шерсти, растительныхъ волоконъ, извести шир. изъ желудка дикой козы, лани и др; онъ встарь считался лекарственнымъ. || *Козелъ безоаръ*, Capra Aegagrus, на Кавказѣ; отъ него (?) домашній козелъ.

Безоби́дный, никому не наносящій обидъ, никого не обижающій. **Безоби́дчивый**, не обижающійся, не склонный къ тому, чтобы во всемъ искать обиды, огорченія; **безоби́дность**, **безоби́дчивость** ж. свойство по знач. прилг.

Безо́блачный, не покрытый облаками, тучами; чистый, ясный, свѣтлый; **безо́блачность** ж. состояніе это. *Вытерокъ безоблачитъ небо*, разгоняетъ тучи.

Безоблы́жный, не облы́жный, безобманный, неложный; правдивый, вѣрный, истинный. *Это человѣкъ безоблыжный. Говорю тебѣ безоблы́жно.* **Безобльжность** ж. правдивость.

Безоблѣ́нный, безлѣнный, безлѣностный, не лѣнивый, прилежн.

Безобма́нный. правдивый, честный, истинный, не ложный.

Безоборо́нный, у кого нѣтъ средствъ или орудій обороны, кому оборониться нельзя, нечѣмъ; беззащитный.

Безобра́зіе ср. **безобра́зица** ж. отсутствіе должнаго образа, вида, наружности; недостатокъ красоты, красы, стати, складу, басы; уродливость, несклáдность, безвкусіе. **Безобра́зный**, неблаговидный, не красивый, не казистый, уродливый, несладный, искаженый; неприличный, непристойный. **Безо́бразный**, лишеный внѣшняго о́браза, опредѣлительнаго вида, формы. **Безобра́зность** ж. состояніе, качество, свойство безобра́знаго.

Безо́бразность сост. безобразнаго. **Безобра́зить** что, дѣлать безобра́знымъ, портить, искажать; **—ся** дѣлаться, становиться такимъ. **Безобра́за**, **безобра́зница**, **безобра́зина**, об. предметъ дурной, не красивый, уродливый, не плотный, несладной наружности. *Этотъ малый такой безобра́за, что годится только въ пугала. За такую безобра́зу, какъ твоя лошадь, я гроша не дамъ.* || Растеніе Amorpha, перевд. **Безобра́зка** умал. насѣкомое изъ разряда червей, Gonium. **Безобра́зничать**, вести себя непристойно, развратно, особ. пьянствовать. **Безобра́зѣть**, становиться безобра́знымъ. *Властолюбіе обезобра́зило самое чистое ученіе. Человѣкъ духовно обезобразѣлъ.*

Безобра́тный, **безоборо́тный**, не обращающійся назадъ; безвозвратный; невозвращаемый. *Безоборотный вексель*, не принимаемый дателемъ обратно на себя, въ случаѣ неплатежа.

Безобро́чный, не обложеный оброкомъ. **Безобро́чникъ** м. **—ница** ж. тоже, о человѣкѣ.

Безобру́чный, на чемъ нѣтъ обручей.

Безобсы́лочный, **безобсы́льный**, не обославшійся, не условившійся; безъ обоюднаго соглашенія, обсыла. *Вошли гости безобсы́лочные*, незваные и безъ докладу, спросу, шир. полиція.

Безобу́вный *служитель*, который ходитъ безъ обуви; босой, или худо обутый. **безобу́вная** *босота́*, всегдашняя.

Безобу́мная *голова́*, отчаянная, никогда не бывающая въ своемъ умѣ; сбалмошная. **Безобу́мчивый**, неспохватливый.

Безобычный, **—чливый** *чле.* не знающій обычая, житейскихъ приличій; грубый, необходительный; **—ность** ж. свойство это, невѣжество. *Безобычному человѣку съ людьми не жить.*

Безогля́дный *человѣкъ*, опрометчивый. *На безоглядномъ бы́стрѣ своемъ мы все побросали.* **Безогля́дность**, **безогля́дчивость** *дурное свойство.*

Безогово́рочный, не заключающій въ себѣ ни какихъ оговорокъ, условій, изъятій; безусловный.

Безогра́дный, не имѣющій ограды. *По безоградному кладбищу скотъ бродитъ.*

Безоде́жить кого, лишать одежи. *Обезодежилъ ты меня, не купилъ овчинъ. Морозъ, подорожнымъ оде́жнымъ, кланять-ся велитъ, а* **безодежныхъ**, *самъ посѣщать не лѣнивъ.*

Безо́кій, безглазый, слѣпой или кривой.

Безоколи́чественый или **безоколи́чный** и **безоко́льный**, не сопряженый съ околичностями, съ хлопотами и обходами, съ большими побочными заботами; прямой, простой, несложный. **Безоко́личный**, не имѣющій околицы, ограды, присельной изгороди вкругъ селенія, выгона, поскотины.

Безопа́сный, не опасный, не угрожающій, не могущій причинить зла или вреда; безвредный, сохранный, вѣрный, надежный. **Безопа́сность** ж. отсутствіе опасности; сохранность, надежность. **Безопа́сливый**, ничего не пасущійся, не опасающійся, неосторожный, самонадѣянный, смѣлый и опрометчивый; **безопа́сливость** ж. свойство, качество это. *Безопа́сливость погубитъ.* **Безопа́сить** кого, ограждать, обеспечивать; болѣе употр. съ прилг. **о**. **—ся**, страд. и возв. по смыслу рѣчи.

Безопра́вный, не имѣющій оправы, хватки, не вставленый въ оправу. || Не могущій ничѣмъ опра́виться, оправдаться. *У меня есть безоправный камешекъ. Это вина безоправная.*

Безопро́сный, не подлежащій опросу или еще не опрошеный.

Безору́дный, въ чемъ нѣтъ оруднаго, органическаго строенія; состоящій изъ скопленія однообразныхъ частицъ. *Животныя и растенія составляютъ орудныя царства, а ископаемыя безорудное.* **Безору́дность** ж. отсутствіе оруднаго строенія. **Безору́жный**, не имущій оружія, ничѣмъ не воруженый, отъ

природы или искуствомъ; безоборонный, беззащитный. *Съ безоружными жителями не воюютъ. Заяцъ безоружное животное. Безоружнымъ глазомъ не увидишь, ни спутниковъ планетныхъ, ни мельчайшихъ наливняковъ.* **Безору́жность** ж. состояніе безоружнаго. **Безору́жить** кого, обезоруживать, лишать оружія, защиты, обороны, оправданія; укрощать, смирять. *Кротость безоружитъ* или *обезоруживаетъ.* **Безору́житься**, быть лишаему орудія, обезоруживаться или **безору́жѣть**, лишаться исподволь оружія, защиты, обороны. **Безору́дить** кого, лишать снорядовъ, орудій, въ разн. знач.; **безору́дѣть**, лишаться, терять ихъ. **Бе́зорудь, бе́зрудь** об. *арх.* параличный членъ или часть тѣла; человѣкъ сухорукій, сухоногій, разбитый параличемъ ипр.

Безостано́вочный, длительный, непрерывный, беспрестанный, сплошной, бесперемéжный; идущій своимъ, ровнымъ порядкомъ. — **ность**, непрерывность; отсутствіе остановки, замедленія.

Безоста́тковый, безоста́точный, безоста́тный или **безоста́нковый**, не покинувшій остатка; относящійся ко всему, къ цѣлому. *Безостаточная распродажа товара.*

Безотбо́йный, отъ кого или чего нельзя отбиться; безотвя́зный, неотвязный, неотвязчивый, неотступный; наяпливый, напро́сливый, навязчивый.

Безотбы́вная *бѣда*, неизживная, неизбывная, неминучая.

Безотво́дный, не могущій быть отведенъ, удаленъ, устраненъ. *Безотво́дный свидѣтель. Слѣдователь лицо безотводное.*

Безотволо́чное *дѣло*, спѣшное, весма нужное, безотлагательное.

Безотвѣ́тный, не дающій отвѣта, отзыва, вѣсти. *Безотвѣтное взываніе о помощи замолкло.* ‖ Молчаливый, нѣмой исполнитель, ничему не противорѣчащій, не возражающій, безотказный, безотгово́рочный; ‖ не могущій дать отвѣта, возражать, оправдываться, круго́мъ виноватый, уличеный. *Это безотвѣтный работникъ. Это виновникъ безотвѣтный. Это вина безотвѣтная;* — **ность** ж. свойство безотвѣтнаго, отсутствіе возможности или желанія отвѣчать, возражать, оправдываться. **Безотвѣ́тственный**, не подлежащій отвѣтствености, отвѣту, отчету, повѣркѣ; — **ность** ж. отсутствіе ручательства, обязанности давать отвѣтъ и отчетъ. **Безотвѣ́тчивый**, не умѣющій отвѣчать, возражать, давать отвѣтъ и отчетъ какъ слѣдуетъ. **Безотвѣ́тчина** ж. собр. безотвѣтный людъ, покорный народъ. *Бесприданница* — **безотвѣ́тница**, т. е. покорна.

Безотвя́зный или **безотвя́зчивый**, отъ кого или чего нельзя отдѣлаться, отвязаться; докучливый, наяпливый, привязчивый; неотступный, навязчивый. *Приказный безотвязный: стоитъ надъ тобой, какъ чортъ надъ душой.* **Безотвя́зность** ж. — **чивость**, состояніе, свойство безотвязнаго.

Безотгово́рочный, не возражающій или не допускающій возраженій, отговорокъ. *Я послушникъ вашъ безотгово́рочный.*

Безотда́точный, не подлежащій отдачѣ, возврату, пополненію; бесповоро́тный, безвозвратный, безуплатный.

Безотды́шный, беспрерывный, бесперемежный, не дающій отдыху, передышки. *Страда́ пора безотдышная.*

Безотдѣ́льный, нераздѣльный, совокупный, вмѣстный.

Безоте́цкій, безоте́ческій, безо́тній, безо́тчій; *вят.* **безотцо́вскій**, у кого нѣтъ отца, сирота. *А подайте безоте́цкому, безма́тернему.* **Безо́тня** об. *сѣв.* безотній сирота. *Безотню ино хоть мать приголубитъ, а круглаго (сироту) кто?* **Безоте́чественый, безотчи́зненый**, у кого нѣтъ отечества, отчи́зны; **безо́тчественый**, у кого нѣтъ отчества, не знающій имени отцова. **Безотцо́вщина**, безбатьковщина, сиротство; ‖ небрачныя дѣти; ‖ самовольщина дѣтей. **Безотцо́вье** ср. сиротство; ‖ состояніе внѣ брака рожденнаго; **безо́тчество**, то же, если кого не́покомъ называть по отчеству. **Безо́тчинный**, безвотчинный. **Безо́тчина**, выморочное населеное имѣнье, гдѣ нѣтъ отчинника, наслѣдника.

Безотка́зный *чл.* безотвѣтный, безотговорочный; доброхотный, послушный исполнитель.

Безотлага́тельный, безотло́жный, не терпящій отлагательства, медлености, промедленія, отсрочки; скорый, спѣшный, безотсро́чный, безотволо́чный, настоятельный, немедленый; — **ность** ж. спѣшность, спѣхъ, поспѣшность, немедленость.

Безотлу́чный, не отлучающійся, не удаляющійся, не отходящій отъ мѣста; неотступный, всегда наличный, безотхо́дный, присущій; — **ность** ж. состояніе кого налицо; наличность, неотступное присутствіе.

Безотлы́жно нар. *ряз.* непремѣнно, всегда, беспрестанно.

Безотмѣ́нный, не подлежащій отмѣнѣ; непреложный; непремѣнный, неминуемый, неминучій, неизмѣнный, неизмѣнимый, неустранимый, вѣрный, несомнѣнный. *Безотмѣнно буду сегодня.* **Безотмѣ́нность** ж. неизмѣнимость, свойство безотмѣннаго.

Безо́тній, см. *безоте́цкій.*

Безотпо́рный, не могущій дать отпора, беззащитный.

Безотра́дный, не дающій отрады, безутѣшный, неутѣшительный, безнадежный, отчаяный; — **ность** ж. безотрадное положеніе, состояніе. *Безотрадность вѣстей объ урожаѣ печальна.*

Безотрица́тельный, не отрицающій; не прекословящій, не спорящій, не возражающій; — **ность**, свойство, качество это.

Безотры́шный *ниж-бал.* болѣе употрб. нар. *безотры́шно* (безотры́шно?), бесперечь, беспрестанно, безъ умолку, безостановочно, безъ отдыху.

Безотси́дный, отъ чего нельзя отсидѣться, отдѣлаться, оттерпѣться. *Вотъ пришло горе безотсидное!*

Безотсро́чный, не дающій, не допускающій отсрочки, промедленія; безотлагательный, безотложный, немедленый, спѣшный. — **ность** ж. спѣшность, настоятельность нужды.

Безотсту́пный, безотлу́чный, неотлучный, не удаляющійся, неотступный, безотвязный, докучливый; — **ность** ж. неотвя́зчивость, докучливость.

Безоттѣ́ночный, не оттѣненый, изображеный однѣми чертами, очеркомъ, или не подобраными подъ тѣнь красками.

Безотходный, безотсту́пный, безотлучный; никуда не отходящій, не удаляющійся.

Безотцо́вскій, см. *безоте́цкій.*

Безотче́тный, не подлежащій отчету; самовольный, не дающій отчета. **Безотче́тность** ж. свойство, качество безотчетнаго.

Безотчій, безо́тчина ипр. см. *безотецкій.*

Безотъе́млемый, безотъе́мный, что не можетъ, не должно быть отнято. *Это безотъе́мное право мое.*

Безотъѣ́дный, не отъѣдающійся, ничѣмъ ненасытимый, обжора, не́насыть. *Напала худоба́ безотъѣдная.*

Безотъѣ́здный, безотлучный, не отъѣзжающій, не удаляющійся откуда, постоянно гдѣ пребывающій. *Тутъ надо жить безотъѣздно, а наѣздомъ не устережешь.*

Безохра́нный, никѣмъ или ничѣмъ не охраняемый, не стрего́мый — **ность** ж. состояніе по знач. прлг.

Безоху́льный, безоху́лочный, не заслуживающій хулы; безуко́рный.

Безочере́дно́й, поступающій куда либо безъ очереди, не въ очередь, безъ ряду, изъ ряду вонъ, не въ счетъ, безъ череды. ‖ Бесмѣнный, постоянный, никѣмъ или ничѣмъ не смѣняемый.

Безочередно́й наря́дъ, по выбору, либо за вину. *Безочере́дно не лязь. Тутъ безо́чередная служба*, сплошная.

Безоче́сный, безо́чный, безо́кій, слѣпой, невидущій, невишно́й, незрячій, темный. **Жена красавица безочному радость.*

Безоши́бочный, не содержащій въ себѣ ошибокъ, погрѣшностей; вѣрный, точный, неправный. ‖Не подверженый ошибкамъ, не ошибающійся, непогрѣшимый. *Безошибочный списокъ съ подлинника. Безоши́бочный писецъ, счетчикъ, отладчикъ.*

Безо—, всѣ слова этого начала см. *бесо*.

Безрабо́тная *пора́*, праздничная или гулевая, когда нѣтъ работы.

Безра́достный, не радостный, не веселый, неутѣшительный; грустный, печальный, кручинный, горькій. **Безрадуше́** ср. недостатокъ, отсутствіе радушія, любви, услужливости. **Безраду́шный**, суровый, сухой, брюзгливый, не расположеный къ другимъ, не услужливый, не угодливый.

Безразбо́рчивый, неразборчивый, въ значеніи равнодушнаго къ качеству; кто не разбираетъ, не различаетъ дурное отъ хорошаго, сладкое отъ горькаго напр. —**вость** ж. качество или свойство такого человѣка или животнаго.

Безразде́льный, нераздѣляемый, нераздѣленый, нераздѣльный; цѣлостный, цѣльный, цѣлый, цѣлово́й; нераздробляемый, недробный; общій; совокупный, союзный, совмѣстный, вмѣстенный; — **ность** ж. свойство, состояніе нераздѣльнаго.

Безразли́чіе ср. отсутствіе отличительныхъ свойствъ, однобразіе, сходство, подобіе, равенство, какъ состояніе. **Безразли́чный**, ничѣмъ не различаемый, не различимый; — **ность** ж. безразличіе, какъ свойство, качество.

Безразсу́дный, несогласный съ разсудкомъ, противный здравому смыслу; неразсудительный; либо глупый, либо неосновательный, легкомысленый, опрометчивый. *Это безразсудный человѣкъ, поступокъ.* **Безразсу́дство** ср. или **безразсу́дность** ж. качество это, относительно челов. или поступка. **Безразсу́дливый** *человѣкъ*, всегда безразсудный, склонный къ неразсудительности; — **вость**, свойство это. **Безразсу́дица** ж. бессмыслица, бестолочь. **Безразсу́дствовать**, поступать не разумно, неразсудительно, вопреки здравому смыслу; дѣлать глупости, сумасбродничать. **Безразсу́дничать**, тоже, какъ дѣйствіе постоянное, по свойству, не случайное.

Безразу́мная *служба*, гдѣ всегда бываешь на ногахъ.

Безразу́мное *дѣло*, неразумное, безразсудное.

Безрасче́тный, о челов., поступкѣ: нерасчетливый, безразсудный, ошибочный, опрометчивый, легкомысленый. ‖О трудѣ, работѣ, нарядѣ, повинности: неуравнительный, неравномѣрно распредѣленный; произвольный; ‖ не уплаченый, не расчитаный должною платой; —**ность**, ж. отсутствіе должнаго расчета, соображенія. **Безрасче́тливый** *человѣкъ*, либо склонный къ ошибочнымъ расчетамъ, либо вовсе не расчитывающій, идущій на обумъ; —**вость** ж. свойство, качество это, нерасчетливость.

Безра́чье ср. пора или мѣсто, гдѣ нѣтъ раковъ.

Безреме́сленый, не знающій ни какого ремесла. **Безреме́сленность** ж. **безреме́ство** ср. *стар.* незнаніе ремесла.

Безро́гій, не имѣющій роговъ или рога; о скотѣ: комолый. *Безрогія вилы*, у конхъ рогъ сломанъ. *Безрогая (комолая) корова, хоть шишкою, да боднетъ.* **Безро́жка** об. комо́лка, безрогая скотина, быкъ, корова. **Безро́жѣть**, терять рога.

Безро́діе, безро́дье или **безро́дство** ср. неимѣніе родства, сродниковъ, семьи; одиночество, сиротство; неизвѣстность происхожденія. *Безродство подкидыша.* **Безро́дный**, у кого нѣтъ родителей, близкаго родства; сирота, сирый, бесплеменный.

Безро́потный, не ропщущій, не изъявляющій ропота, неудовольствія; покорный, смиренный, безответный, бесприкословный; —**ность** ж. качество, свойство такого челов. или дѣйствій его.

Безру́жный *приходъ, причтъ*, которому не положено руги; не обеспеченый отъ прихода опредѣленымъ вносомъ хлѣба и другихъ припасовъ.

Безру́жье об. *арх.* (*руда́*, кровь) бескровный видъ, состояніе человѣка; блѣдность, блѣднота, мертвая бѣлизна; ‖ дѣвья нѣмочь.

Безрука́вый, безрука́вный, у чего нѣтъ рукавовъ. **Безрука́вникъ** м. кучерской или дворничій безрукавый поддёвокъ. **Безрукави́чный**, не имѣющій рукавицъ.

Безру́кій, у кого нѣтъ рукъ или рукъ. **Безру́кость**, состояніе безрукаго; **безру́чье** ср. неловкость въ дѣлѣ, неуклюжесть. *За безручье по головкѣ не гладятъ*, зашибленье. *Браться за что безручь* нар. неловко, неумѣючи, несручно, словно безъ рукъ. **Безру́чка** об. у кого или у чего нѣтъ руки, ру́чки. *Нищая безручка. Подайте чайникъ безручку.* **Безру́чить** кого, лишать рукъ или средства приложить ихъ къ дѣлу.

Безрыбный, не содержащій въ себѣ рыбы. *Безрыбный прудъ, пирогъ.* **Безры́бица** ж. **безры́бье** ср. недостатокъ рыбы, по времени году, неулову, или гдѣ ей не водъ. *На безрыбьи и ракъ рыба. Бѣломорцу безрыбье пуще бесхлѣбья.*

Безрѣзный, на чемъ нѣтъ рѣзовъ, зарубокъ, мѣтокъ.

Безрѣсничный, у кого нѣтъ рѣсницъ.

Безря́дица ж. **безря́дье** ср. безурядица. **Безря́дный**, безурядный, беспорядочный; ‖взятый или отданый безъ ряды, торгу.

Безсемейный, у кого нѣтъ семьи, семейства; одинокій, холостой, или бездѣтный. **Безсеме́йникъ** м. безсемейный человѣкъ. **Безсеме́йщина** ж. холостежь, безсемейные люди, жизнь, бытъ.

Безсе́рдіе ср. отсутствіе или недостатокъ сердца, внутренняго чувства, сочувствія, любви къ ближнему. **Безсе́рдый**, жестокосердый, жестокій, черствый, нечувствительный.

Безсиліе ср. отсутствіе или недостатокъ силъ; слабосиліе, слабость, хилость, нѣмощность, немогута, изнеможеніе; недостатокъ власти. **Безси́льный**, не могущій одолѣть кого или что; слабый. *Сердитъ, да безсиленъ — свинья брать.* **Безси́ловать** или **безси́лить** кого, лишать силъ, мочи, ослаблять, отымать силу или власть. *Недовѣріе безсилитъ*, обезсиливаетъ. **Безси́лѣть**, слабѣть, ослабѣвать, изнемогать, лишаться силъ. *Съ годами безсильешь. Обезсилить кого; обезсилять самому.*

Безсо́вѣстный, не имущій совѣсти; не отдающій самъ себѣ отчета въ дѣлахъ своихъ; неправдивый, криводушный, бестыжій, наглый. **Безсо́вѣстность** ж. бестыдство, неправдивость, криводушіе; отсутствіе чувства правды. *Привычка* **безсо́вѣстить** *людей.*

Безсовѣтный, неодобрительный, подлежащій хулѣ, охужденію. *Это безсовѣтное дѣло. Безсовѣтное житье — адъ*; о семьѣ.

Безсо́лнечный, лишеный дневнаго свѣта; не освѣщаемый лучами солнца, тѣнистый, затйный. *Безсолнечный день.*

Безсо́льный, не содержащій въ себѣ соли, не соло́ный.

Безсомнѣнный, несомнѣнный, вѣрный, неминучій.

Безсо́нный, лишеный сна, проведеный безъ сна. **Безсо́нница** ж. состояніе, когда не спится, невольное бдѣніе. **Безсо́нникъ** м. —**ница** ж. человѣкъ, которому не спится по ночахъ, вовремя. *Безсо́нная?* (вѣроятно безсо́чная) *трава*, Scleranthus annuus, пахатный чаберъ, дивала?, червецъ, червѣчникъ, кошенильникъ, жвачка, канцелярскій корень (*червѣчникъ*, Potentilla Argentea).

Безсо́рный, въ чемъ нѣтъ сору, дряни, дрязгу, случайной сорной примѣси (от *со́ры*, см. *бессо́рный*).

Безсо́чіе ср. недостатокъ соковъ или крови, въ растеніи или въ животномъ; **безсо́чность** ж. то же, какъ состояніе, качество.

Безсо́чный, въ чемъ или въ комъ нѣтъ сока, соковъ, бѣдный питательными сками; вялый, сухой, дряблый.

Безсу́дить кого (*бесудить? осудить безъ суда?*), осуждать, охуждать, хулить, винить пересудами, бранить, поносить, корить. *Не безсудьте, чьмъ Богъ послалъ*, говорятъ угощая. *Не безсудьте въ заѣднихъ добра́ молодца: заѣдаешь и волка, такъ будетъ овца. Обезсу́дили меня совсѣмъ*, осудили; — **ся**, быть осуждаему, хулиться. **Безсу́шенье** ср. дѣйств. по гл., осужденіе. **Безсу́дъ** м. **безсу́дье**, **безсу́дство** ср. то же, осудъ, хула, порицаніе, обвиненіе, какъ дѣйствіе, или какъ дѣло, приговоръ. *Не взыщи на безсу́дѣ* (что осуждаю), *а что не хорошо, то не хорошо. Отъ безсудья худая слава живетъ*, отъ пересудовъ. **Безсу́дничать**, безсудить, обративъ это во всегдашнее, привычное занятіе, забаву. *Отъ нечего дѣлать, безсудничаемъ. Вчужь легко* **безсу́дничается**. **Безсу́дничанье** *плохая вабава*. **Бе́зсудь** об. *арх.* пагубный и ловкій пошеникъ, избѣгающій улики на судѣ и пары. *Бе́зсуди все за́рядь*, на почемъ, съ рукъ сходитъ. **Безсу́дный**, не подлежащій суду, несудимый, изъятый отъ судебнаго приговора. *Стар. Безсудная, несудимая*, (или, дававшая на лицо, *тарханная*) *грамата*: дарованіе особыхъ правъ, по коимъ жалованный не подлежалъ общему суду, расправѣ, а исключительному, самого государя, либо особаго вѣдомства. ‖ *Стар. безсудная грамата*, открытый листъ на поимку и представленіе къ суду отвѣтчика(?). *Безсудный списокъ*, *стар.* судебный приговоръ надъ непавившимся къ суду. *Нынѣ безсу́дными* называютъ человѣка, на котораго нѣтъ или не найдешь суда; человѣкъ сильный захваченою властію и связями, или отчаянный, отбившійся отъ рукъ, своевольникъ. *Безсудная пора, притка, случай*, неустойка, безъ вины обязавшагося къ чему, напр. простой извощикомъ за | вкопанымъ или рѣкоставомъ; болѣзнь, смерть, грабежъ напр. *Безсудная земля, государство*, гдѣ нѣтъ правды, нѣтъ правильнаго суда, гдѣ господствуетъ произволъ сильныхъ. *Отъ безсуднаго рубля по три деньги неволя*, *стар.* **Безсу́дность** ж. несудимость, неподлежность суду. **Безсу́дникъ** м. **—ница** ж. *сов.* хулитель, осуждатель, поноситель. **Безсу́дница**, неурядица, безпорядокъ, отсутствіе суда, расправы и правды. **Безсу́дствовать**, жить безъ суда и расправы, въ неурядицѣ.

Безсупру́гій и **безсупружній**, безбрачный, холостой; одинокій; ‖ живущій въ отсутствіи отъ супруга, въ разлукѣ.

Безсучко́вый, о строевомъ и подѣлочномъ лѣсѣ: чистый, не суковатый, безъ сучковъ. **Безсу́чникъ** м. чистый строевой лѣсъ, съ долгимъ голомепемъ. ‖ Растеніе Cotocladia.

Безсывороточное *масло*, начисто перемытое.

Безсытный, не насыщающій, не сытный; ненасыщаемый, ненасытимый, ненасытный. *Щерба безсытная похлебка. Это безсы́тный человѣкъ*. **Безсы́тность** ж. свойство несытнаго и ненасытнаго; несытность и ненасытность. **Безсы́тица** ж. голодная пора, когда нечего ѣсть, голодовка; ‖ несытная пища, жижа.

Безсѣ́мешный, **безсѣма́нный**, у кого нѣтъ сѣмянъ для посѣва; ‖ въ чемъ нѣтъ сѣмянъ, нѣтъ примѣси ихъ; ‖ не дающій сѣмени, пустоцвѣтъ, по природѣ своей (напр. *пёсконь*), или по недороду; ‖ происшедшій безъ сѣмени, безъ видимаго зародыша, зарождающійся вновь. *Мужикъ* **безсѣма́нникъ**, которому нечѣмъ обсѣяться. **Безсѣма́нница**, **безсѣма́нка** ж. какой либо плодъ безъ зерна́, сѣмени; *есть лимоны, груши безсѣмянки*.

Безсѣ́нное *льто*, давшее мало сѣна, неурожайное на сѣно. **Безсѣ́нное** *пристанище*, не дающее сѣни, тѣни; знойное.

Безубо́гій, зажиточный, состоятельный; **безубо́гость**, свойство, **безубо́жество**, состояніе это; зажиточность, довольство.

Безубо́рный, не разряженый, не изукрашенный, не нарядный.

Безубы́точный, не входящій въ убытокъ, въ потерю, въ утрату; довольно выгодный, обѣщающій нѣсколько барыша. **Безубы́точность** ж. свойство, состояніе безубыточнаго.

Безуга́рная *баня. Безугарныя печныя дверки*, глухія, взасось.

Безу́гольная *сторона́*, гдѣ углей нѣтъ; **безу́гольщина** ж. бѣдность на уголье. **Безу́глица** *на заметкѣ*, когда жаръ истлѣлъ весь.

Безугóльный *домъ*, безъ угловъ, сказочный, либо съ отгнившими углами, концами бревенъ. *Въ безугóльномъ дому жили, полатями печь топили*. **Безугóльникъ** м. пенкал плоскость въ кривой, неломаной чертѣ: кругъ, долгокругъ (эллипсъ) напр. ‖ У кого нѣтъ угла, притулья, пріюту, пристанища; шатущій; **безугóльщина** ж. бездомовщина, шатущая братія.

Безугомóнный, неугомонный, беспокойный; ‖ безпереченый, безперемѣжный, не знающій угомона, отдыха, покою. *Это безугомонный ребенокъ. Недѣлю сподрядъ безугомонные дожди*. **Безугомóнность** ж. свойство неугомоннаго. **Безугомóнщина**, **безугомóница**, **—ство**, **—нье**, беспокой, возня, склóка, шумъ, содомъ, тревожный бытъ, жизнь, домъ; безугомонные люди. **Безýгомóнь** *нар. арх.* безугомонно, бѣсперечь, безпрестанно, безпрерывно, безперемѣжно, безостановочно, сплошь. **Безугомóнить**, **—ся**, *проск.* быть безугомоннымъ, беспокойнымъ; беспокоиться, хлопотать, заботиться; безпокоить другихъ. **Безугомóнникъ** м. **—ница** ж. непосѣда, беспокойникъ.

Безудéржный, не удерживаемый и неудержимый. *Безудéржная плата*, неправная; *безудержный порывъ*, неукротимый.

Безýдный, бесчленный.

Безузлый, что безъ узла или узловъ.

Безука́зный, противозаконный, недозволенный, запрещеный.

Безýклáдный, не пасталеный, не навареный сталью, укладомъ. ‖ *Бездѣтный мужъ, неплодный; говор.* и о скотѣ, жеребцѣ, быкѣ.

Безуклóнный, не уклоняющійся отъ прямаго пути, не виляющій; безотговорочный, не желающій отдѣлаться отъ чего; прямой, исполнительный; **безуклóнчивый**, то же, болѣе какъ общее свойство, наклонность; **—ность**, **—чивость** ж. состояніе и качество по прлг. *Безуклончивому не поздоровится въ мірy*.

Безукоризненный или **безукóрный**, не заслуживающій укора, упрека; безупречный, безохýльный; похвальный, одобрительный. **Безукоризненость**, **безукóрность** ж. состояніе, качество безукóрнаго. *Безукóрность не всегда спасаетъ отъ нареканій*.

Безýміе, **безумство** ср. отсутствіе, недостатокъ, бѣдность ума; малоуміе, сумашествіе, помѣшательство; тупость, глупость; сумасбродство, шаль, дурь; неразсудительность, безразсудство. **Безýмный**, *сов.* **безумлéнный**, малоумный, помѣшаный; *безумный* также *знач.* глупый, шальной, безразсудный. *Безýмное дѣло*, доказывающее безразсудство человѣка. **Безýмливый**, *влад.* **безýмоватый**, нѣсколько безумный, малоумный, беспамятный, беспáмятливый (*безумный и безумливый*, какъ *глупый и глуповатый*). **Безýмность** и **безýмливость** ж. состояніе безумнаго и безумливаго. **Безýмецъ**, **безýмокъ** или **безýмникъ** м. **безýмица**, **безýмница** ж. **безýмка** об. человѣкъ лишеный ума; поступающій безразсудно. **Безýмщина** ж. бесмыслица, бестолочь, бестолкóвщина; сумасбродство. **Безýмить** кого, дѣлать безъ ума, лишать ума, *сов.* бить съ толку; выводить изъ себя; **безýмѣть**, лишаться ума, разсудка, памяти. *Счастіе обезумило его, онъ забылся. Никита, ты сдуру обезумѣлъ?* **Безýмничать**, **безýмствовать**, дурить, дурачиться; поступать какъ безумный, дѣлать глупости, несообразности. **Безýмничанье**, **безýмствованіе** ср. поступки безумника;

Безумо́лкный, безу́молчный, немо́лчный, не замолкающій, беспрерывно говорящій, шумящій; не затихающій. *Безумолчный говоръ, шелестъ, боль.* **Безумо́лк(ч)ность** ж. длительность, беспрерывность, бесперемежность звука, боли. *Безумолк(ч)но* или **безу́молку** нар. не умолкая, не затихая.

Безупоко́й м. *иск.* отсутствіе покоя, обременительный трудъ, беспокой, тревога. **Безупоко́йный, —ойчивый**, беспокойный, для себя самого или для другихъ, неутомонный. **Безупоко́ить, —ся**, безпокоить, —ся, не давать покою другимъ или себѣ. **Безупоко́енье** ср. дѣйствіе по гл. **Безупоко́йность** ж. свойство, качество, сост. по гл. **безупоко́йство** ср. безупокой, состояніе. **Безупоко́йникъ** м. **—ница** ж. безпокойный человѣкъ; чрезмѣру дѣятельный, ретивый; беспокойный для другихъ; вздорный, неуживчивый.

Безупре́чный, безукорный, безукоризненый, порядочный, неправный, похвальный. *За* **безупре́чность** *поведенія награжденъ.*

Безупусти́тельный, не дозволяющій упущенія, медленности въ исполненіи; настоятельный, непремѣнный; строгій, точный. **Безупусти́тельность**, состояніе, свойство по прлг.

Безуро́шный *оборотъ*, безубыточный, безнакладный, безутратный. **Безуро́шность**, безубыточность.

Безуро́чищный, не имѣющій урочища, природнаго признака для опредѣленія межи или мѣстности. *Голая, безурочищная степь.*

Безуро́чный, о работѣ: не задаваемый на срокъ, урокомъ; данный или взятый безъ уговора, обязательства; о случаѣ: безвременный, несвоевременный, довременный, раповременный; о человѣкѣ: не изуроченый, не испорченый сглазомъ. **Безуро́чникъ** м. **—ница** ж. работникъ не на урокъ, на совѣсть. **Безуро́чье** ср. непора́, неположеное, неурочное, несрочное время; ‖ безвремянье, неудача, злыдни. **Безуро́чить** кого, лишать времени, досугу, случая, удобства, удачи, счастья; **—ся**, быть лишаему, лишаться, лишать себя поры, удачи; жить не по людски, не по времени, нар. день спать, ночь гулять; **безуро́чливо** *живетъ*, беспутно.

Безуря́дный, безпорядочный, нестройный, неустроеный должнымъ порядкомъ; покинутый на произволъ, на авось, безъ надзора. **Безуря́дица**, ж. **безуря́дье** ср. безрядица, безрядье; безпорядокъ, растройство, бестолочь; отсутствіе управленія, головы.

Безусло́вный, причемъ не сдѣлано никакого условія, договора; ‖ не допускающій никакого условія, оговорки, обязательства, возраженія, отговорки, оправданія; ‖ непремѣнный, безоговорочный; безокольный, прямой; ‖ безуклонный, безотговорочный. *Это безусловный исполнитель. Требую безусловнаго повиновенія. Безусловное обѣщаніе иногда затрудняетъ.* **Безусло́вность** ж. отсутствіе условій; безоговорочность; безотговорочность. **Безусло́вить** что, дѣлать или установлять общимъ, не ограничивая, не подчиняя условіямъ. *Ты слишкомъ безусловишь это правило: найдутся изъятія.* **Безусло́вѣть**, становиться общимъ, безусловнымъ.

Безуспѣшный, неуспѣшный, неудачный, бесполезный, тщетный, напрасный, не достигающій цѣли. **Безуспѣшность** ж. отсутствіе успѣха; медленость, мѣшкотность въ дѣлѣ, которое, либо вовсе не удается, либо плохо подвигается; неспорина. **Безуспѣшникъ** м. **—ница** ж. кто не успѣваетъ въ работѣ, въ дѣлѣ, у кого оно не спорится; неспорый дѣлатель.

Безу́сталь, безу́сталица ж. неутомимость, рвеніе, усердіе не знающее усталости. **Безу́стальный**, *иск.* **безу́станный**, неутомимый. **Безу́стали** нар. безу́стально.

Безу́сый, у кого нѣтъ усовъ. **Безу́сиковый, безуси́чный**, о насѣкомомъ, растеніи: у чего нѣтъ усиковъ, зацѣповъ.

Безути́нный, безути́шный, пѣчный, безуёмный, безумолчный, безу́толочный, беспрерывный; длительный и постоянный. **Безути́ху** нар. безути́шно безотдышно, безъ отдыху, перемежки, уйма. *Безути́нная боль, склока, тревога. Безутиху верезжитъ.*

Безу́толочный, беспрерывный, беспрестанный, бесперемежный; **безу́толку** нар. безу́толочно. **Безу́толочь** ж. **—чье** ср. *иск.* бестолочь, неурядица, бесмы́слица.

Безутра́тный, не подверженый утратѣ, не теряемый, сохранный, всегдашній, пѣчный. **Безутра́тность** *займа обеспечена залогомъ. Совѣсть, безутратное утѣшеніе.*

Безутѣшный, у кого нѣтъ утѣшенія, утѣхи; безотрадный, никѣмъ и ничѣмъ не утѣшаемый; отчаянный, ничѣмъ не вознаградимый. **Безутѣшность** ж. безутѣшное состояніе; неутѣшимость и неутѣшительность.

Безуха́бый, безуха́бистый, не имѣющій ухабовъ, выбоинъ. *Пынь безухабисты доро́ги. Безухабисто не вытешешь.*

Безуха́нный, не благоухающій, неблаговонный, не пахнущій, непахучій, безаромат ный, недушистый.

Безу́хій, у кого нѣтъ ушей или уха, а у вещи, ушка́. *Безу́хая собака*, корноухая; *безу́хая пила*, про́дежь. **Безушко́вый**, безухій. о вещи. **Безушни́къ**, *иск.* **Безуше́йникъ** м. котелъ безъ ушей, гладкій, безъ зацѣпчиковъ.

Безучастіе ср. **безуча́стность** ж. кого, чья, въ чемъ или къ чему; невмѣшательство, дѣломъ или словомъ, непричастность, неучастіе, случайное или намѣренное устраненіе себя отъ чего; ‖ равнодушіе, ко́сность, нелюбовь, холодность, апатія. **Безуча́стный** *человѣкъ*, апатичный, холодный, равнодушный ко всему, что внѣ личности его. **Безуча́стникъ** м. **—ница** ж. непричастный чему, не участвующій въ чемъ. **Безуча́стить** кого, лишать доли, участка, пая; или голоса, участія въ чемъ.

Безуѣ́здный *городъ*, заштатный, не уѣздный.

Безъ, бе́зо предл. управляющій родит. падежемъ и означающій: отсутствіе, недостатокъ; слитно, измѣняется въ окончаніи (см. *без*), не требуетъ падежа и выражаетъ то же, что союзъ *не. Безъ денегъ* (или *безъ снасти*), *что безъ рукъ. Этотъ другъ и самъ безъ рукъ. Семь безъ четырехъ, да три улетѣло. Отойди, и безъ тебя тошно. Безъ чего нельзя, на то согласны. Въ народѣ* употр. иногда вмѣсто: ни же безъ, ни даже безъ: *заплатилъ долгъ сполна, безъ единыя денежки*, т. е. не оставя за собой ни денежки. Почти одна четверть словъ на букву Б образованы съ предл. *безъ*; слитно, онъ прилагаетъ передъ себя предлоги (*забезумствовать*), *на* (*набезу́мничать*) *о* (*обезу́мить*), *по* (*побезу́мничать*), *про* (*пробезу́мничать*), *раз* (*разбезу́мничаться*). *Не безъ того* или *не безъ чего, небе́счего*, въ видѣ нар. да, такъ, конечно, есть это, есть тотъ грѣхъ, правда, надо признаться.

Безъединичный, при чемъ или у чего нѣтъ единицъ. *Безъединичная сотня*, ровно, гладко сто. **Безъеди́нный**, что безъ одного, безъ единицы. *Безъединная сотня*, сто безъ одного.

Безъёмный? (*безуёмный*?) *влад.* распутный, развратный.

Безъе́рное, безъеро́вное *письмо*, безъ ерово́къ, безъ буквы **ъ**.

Безъ-панцыря, беспа́нцыря нар. *кур.* очертя голову, зря, на махъ, на авось, отчаянно.

Бе́зъ-соли-со́ль, игра: садятся по́двое зажмурясь наземь, другіе черезъ нихъ прыгаютъ, а они ловятъ.

Безъя́вочный, неявленый, не объявленый, не заявленый; о комъ или о чемъ не сдѣлано явки.

Безъя́годица ж. *арх.* неурожай на ягоды. **Безъя́годный** *годъ, пора́, сторона́*, не приносящій ягодъ, бѣдный ягодами. **Безъя́годичное** *животное*, плоскозадое, у котораго нѣтъ окороковъ, толстаго мяса на ягодицахъ.

Безъязычный, лишеный языка, речи, способности говорить; нѣмой; **безъязы́чить** кого, ставить въ такое положеніе, что нельзя говорить, нельзя отвѣчать; не давать кому говорить.

Безъѵпоста́сный *црк.* безли́чный, неолицетвореный, не имѣющій лица, личности.

Бе́зыдь? *арх.* вязига? чере́ва, внутрености, потроха́?

Безызба́вная *бѣда*, неминучая, отъ которой не избавишься.

Безызбно́й *хозяинъ*, у котораго избы нѣтъ.

Безызбы́вный *убытокъ*, неминучій, чего ничѣмъ не избудешь, **безызбѣ́жный**, неизбѣжный; **безызве́рстный**, котораго нельзя выверстать, наверстать, воротить.

Безызбыточные *доходы*, безлишніе, безостаточные.

Безы́звестная *сторона*, гдѣ нѣтъ и́звести, известковаго камня.

Безы́звинный, въ чемъ нѣтъ и́звини, спирту.

Безызво́дный, не изводимый, безвы́водный, не выводимый обратн.

Безызво́зная *пора*, когда нѣтъ извозу, не даютъ клади.

Безызвѣ́стіе о чемъ, ср. **безызвѣ́стность** ж. чего, о чемъ; безвѣстье, отсутствіе вѣстей, небытность извѣстій, неизвѣстность, невѣдо́мость; невѣденіе, незнаніе, незнаемость; состояніе и качество невѣдомаго. *Безызвѣстіе о братѣ томитъ меня. Безызвѣстность хуже худой вѣсти. По безызвѣстности* (малоизвѣстности) *этого писателя, упомянемъ объ немъ вкратцѣ.* **Безызвѣ́стный**, безвѣстный, неизвѣстный, безвѣдомый, невѣдомый, незнаемый; ‖ ничѣмъ не прославившійся, не огласившій чѣмъ либо своего имени. **Безызвѣ́стникъ** м. **—ница** ж. кто не подаетъ о себѣ вѣстей. **Безвѣ́стить** кого, покидать безъ вѣстей; перенимать и таить, скрывать вѣсти. *Неисправность почты безвѣститъ меня.*

Безызвѣ́тная *жалоба*, прямая и правдивая.

Безызги́бное *теченіе рѣки́.*

Безызгно́йный *наземъ*, цѣльный, свѣжій навозъ.

Безы́згородное *пастбище.*

Безыздо́йная *корова*, обильная молокомъ. *Казна безыздойная корова*, ее не выдоишь до чиста.

Безыздѣ́вный *разговоръ*, нешуточный, не издѣвочный, не насмѣшливый; путный, дѣльный.

Безыздѣ́льная *пора*, глухая, когда нѣтъ работы, заказовъ, сбыту; **—** *сторона*, непромысловая, неремесленая.

Безызжи́вное *горе.*

Безызмо́тный *клубъ*, бесконечный, сказочный. **Пріятельская бесѣда безызмотный клубъ.*

Безызмѣ́нный *другъ*, неизмѣнный, не измѣняющій, вѣрный.

Безызно́сный *кафтанъ*, сказочный, не износимый.

Безызъе́мный, чего не выпешь; ‖ безызъятный, не исключаемый.

Безызъѣ́дное *житье*, не обидное, не горькое.

Безызъя́тное *правило*, безызъемное, въ которомъ нѣтъ изъятій, исключеній; **—ность**, состояніе, качество по прлг.

Безыко́нная *изба*, въ которой нѣтъ образовъ, иконъ.

Безы́крый, **безъи́крый**, у кого нѣтъ икръ, или онѣ малы, сухи; **безыко́рная** *рыба*, **безыкря́ная**, яловая, въ которой нѣтъ икры. **Безыкря́нка**, **безыко́рница** ж. то же, яловая рыба.

Безыме́нный, **безымя́нный**, кому или чему не дано имени, названія, клички; не называемый, не именуемый; чье имя или прозваніе неизвѣстно, кто самъ его не оглашалъ. *Безыменный младенецъ — Богданъ*, общее названіе до крестинъ или молитвы. *Безыменный писатель*, не назвавшійся. *Безыменное письмо*, подметное. *Безыменный бродяга*, не помнящій родства, скрывающій имя свое. *Безыменное озеро. Безыменная недѣля*, третья нед. вел. поста; **—** *палецъ*, четвертый, сосѣдъ среднему и мизинцу; **—** *кости*, въ оставѣ человѣка и животныхъ: двѣ широкія, плоскія, закругленыя сверху кости, образующія боковую, переднюю и верхнюю части таза, замкнутаго сзади *крестцовою* костью. Въ *безымѐнныхъ* ходитъ вертлюгъ бедра, а гребень ихъ обозначаетъ чресла. *Безыме́нная боевая жила́*, Arteria innominata, выходитъ прямо изъ дуги *аорты*, и тотчасъ дѣлится на правыя головную и подключичную. **Безыме́нность** ж. отсутствіе имени, названія. **Безыме́нникъ** м. **безыме́нница**, **—щица** ж. **безыме́нщина** об. собир. неизвѣстный; человѣкъ темный, ничтожный, или скрывшій имя свое, анонимъ. **Безыме́нка**, **безымя́нка** об. все то, чему или кому нѣтъ имени, названія, клички, или имя неизвѣстно: анонимъ, не назвавшійся писатель; ‖ *сиб.* бродяга, Иванъ не помнящій, Иванъ гдѣ день, гдѣ ночь; ‖ молюска, мякотное, слизнякъ Anomia, схожій съ устрицею; ‖ крупнѣйшая охотничья дробь, крупнѣе первономерной, гусиная; ‖ *кур.* тесъ, доска тоньше вершка, межеумокъ, или вообще ‖ всякій товаръ, не подходящій ни къ одному изъ принятыхъ разборовъ. **Безыме́нничать**, скрывать имя свое, не подписываться, не называть себя. **Бе́зымень** об. *арх.* привидѣніе двойникъ; *бе́зымень*, по нарди. повѣрью, во всемъ походитъ на человѣка, но, по безличью, носитъ личину, а своего лица у него нѣтъ. **Безымени́тый** *стар.* не именитый, не знатный, не прославившійся; ‖ не поименованый гдѣ, не названый по имени.

Безымѣ́нникъ м. *ниж-бал.* кто безъ имущества, ничего не имущій, бѣднякъ. *Безымѣ́ннику, не то торговать, не то воровать.*

Безыску́сный, не искусившійся, не испытаный, неопытный; неискусный, неумѣющій. **Безыску́сность** ж. отсутствіе искуса, искуства, опытности, умѣнья. **Безыску́ственый**, сдѣланый не искуствомъ, не руками человѣка; естественый, природный; не искусно сдѣланый, простой, плохой, грубой, топорной работы; **—ность** ж. отсутствіе искуства, умѣнья, мастерской отдѣлки.

Безысхо́дный, не имѣющій исхода, выхода, конца, предѣловъ, безвыходный; ‖ неисходный, неисходимый, бесконечный, нескончаемый. **Безысхо́дность** ж. состояніе, положеніе безвыходнаго, безысходнаго. *Попалъ въ отчаяную безысходность.*

Бе́йдевиндъ нескл. морс. курсъ, путь, бѣгъ, ходъ судна сколь можно ближе къ вѣтру, круче полувѣтра (чѣмъ поперекъ вѣтра), беть. *Итти въ бейдевиндъ*, итти подъ парусами круто, вкруть, бетью. По каждому вѣтру два такихъ пути: вправо и влѣво противъ вѣтра; въ первомъ случаѣ, вѣтеръ будетъ слѣва и путь назыв. *штѝрбортъ*; во второмъ, справа, *бакбортъ*; также *лѣвый* и *правый галсъ*. Поворачивая съ одного галса на другой, судно подвигается колѣнчатымъ путемъ противъ вѣтра, выигрываетъ вѣтра, выходитъ на вѣтеръ, что и называется лавировать, ре́иться, бе́тать (см. *беть*).

Бейфу́тъ м. морс. снасть, придерживающая рей къ мачтѣ или къ стенгѣ; хомутъ, хомутикъ, мо́чка, обойма.

Бека́съ м. птица Scolopax gallinago, барашекъ. У насъ водится четыре вида этого рода, какъ понимаютъ его охотники: *Вальдшнепъ*, слука, боровой куликъ, березовикъ, Sc. rusticola; *дупель*, лежанка, Sc. major, media: у него, на лету, куприкъ бѣлѣется; *бекасъ*, барашекъ: менше дупеля, а носъ длиннѣе; *гаршнепъ*, лежанка, стучикъ (польс.), крошка, подкопытникъ, самый малый. **Бекаси́ный**, относящ. къ бекасу. **Бекаси́нникъ** м. мелкая дробь, для стрѣльбы бекасовъ, дунстъ; это №№ 10, 11, 12.

Бе́кать *кур.* блеять, кричать овцой, по овечьи; ‖ мямлить въ говорѣ; читать по складамъ. *Дьячокъ бекаетъ ко́злищемъ.*

Беке́тъ, **пике́тъ** м. фрнц. военный постъ, отводный караулъ; небольшая часть войска, выставленая для содержанія притиновъ, караульныхъ или сторожевыхъ постовъ. **Беке́тный** *караулъ*, то же, отводный, отдѣльный отъ своей части. *Беке́тный* сщ. или **беке́тчикъ** м. *казач.* караульный на пикетѣ.

Беке́шъ м. **беке́шка** ж. венгр. сертукъ, кафтанчикъ или чекменекъ на мѣху; **беке́шный**, къ нему относящійся. **Беке́шникъ** м. кто носитъ или работаетъ бекеши.

Бекме́съ м. юж. татр. выварная патока изъ арбузовъ, грушъ, яблоковъ; ее пьютъ съ водою.

Бекови́на ж. растеніе Horminum.

Бекре́нь м. употрбл. б. ч. съ предл. *на*; бокъ, одинъ бокъ, о чемъ либо кривомъ, наклонномъ. *На немъ шапка бекре́немъ* или *на бекре́нь. Крыша съѣхала на бекрень.* **Бекре́нить** *смб.* гнуть, клонить, нагибать на́бокъ что либо стоячее; **бекре́ниться**, гнуться, изгибаться, ломаться, коверкаться, бочи́ться, боче́ниться, изгибаться бокомъ. *Подбекренился фертомъ*, подбочился.

Беладо́на ж. ядовитое растеніе Atropa Belladonna; бѣшеница, бѣшеная или волчья ягода, красавица, огурникъ, песьи вишни, сонная одурь, черныя псинки? (*псинка*, пасленъ).

Белебе́нить *кур.* балабонить, безъ умолку молоть. **Белебе́ня** *об.* пустомеля, пу́стоплетъ, бала́бола, болтунъ, враль.

Белевѣ́са *об. ол.* (белена и повѣса?) шальной, докучливый повѣса, всѣмъ досаждающій; о́колотень.

Белеза́ ж. *ряз.* (лебеза?) желѣзная конопатка, лопаточка или широкое, тупое долото, для конопаченія.

Белемни́тъ м. греч. окаменѣлое ископаемое, допотопное животное, изъ семьи мякотныхъ; чортовъ-палецъ, громовая-стрѣла.

Белена́ ж. бѣлена, бѣлу́нъ м. *пск.* ядовитое растеніе Hyoscyamus niger, блекота, зубникъ, короста. *Онъ белены́ объѣлся*, дуритъ, дѣлаетъ глупости, сумасбродитъ. **Белени́ться**, употрбл. б. ч. съ предл. *въ*; бѣситься, выходить изъ себя, лютовать. Иногда говорятъ и **белени́ть** кого, бѣсить, выводить изъ себя. *Забелени́лъ, забеленился*, одно и тоже: задурилъ, засумасбродилъ.

Белендря́сы, **белентря́сы**, **балянтра́сы** м. *кур. орнб.* балясы, лясы; вздорное, пустое, ничтожное дѣло, слова или вещи; шутки, пустословіе. *Полно заниматься белендрясами. Экъ онъ набралъ въ дорогу белендрясовъ.* **Белендря́сить**, **белентря́сничать**, заниматься пустяками, забавлять пустобайствомъ. **Белендря́сникъ** м. — **ница** ж. лясникъ, шутникъ, балагуръ.

Белео́тъ м. *пск.* рыба язь.

Белетри́стика ж. фрн. изящная словесность, изящная писме́нность. **Белетри́стъ** м. — **тка** ж. писатель по сей части.

Бели́берда ж. *кур. влад. твр.* подраж. татрск. вздоръ, пустяки, чушь, чепуха, дичь; ‖ шара́бара, хламъ, дрянь; ‖ калабалы́къ, сумбуръ, беспорядокъ, бестолочь. *У него белиберда въ головѣ, въ дому.* **Бели́бердить**, чепушить, сумасбродить.

Белчу́гъ м. *стар.* кольцо.

Бельведе́ръ м. итал. легкое, возвышеное строеніе, поставленое, ради виду изъ него, для обзора мѣстности; прозо́рная вышка, бесѣдка. ‖ Свѣтлица, свѣтелка, теремокъ надъ домомъ, вышка надъ кровлей; башенка. ‖ Въ торговлѣ: разборъ неаполитанскаго шелку. **Бель-этажъ** м. фрнц. средній и лучшій ярусъ въ домѣ, въ театрѣ; красный ярусъ, красное жилье, красная связь.

Бельме́съ м. татр. балбесъ, дурень, болванъ, ничего не смыслящій. Болѣе употрб. въ поговоркѣ: *Онъ ни бельме́са не смыслитъ*, ни аза́ въ глаза́. *Не смыслитъ ни бельмеса, а суется бѣсомъ.*

Бемо́ль м. муз. значокъ (b) понижающій ноту на малый полутонъ. ‖ Мягкій тонъ, созвучіе, ладъ, основаный на нотѣ b, или si-bemol. ‖ Мягкое трезвучіе, изъ звуковъ b, des, f. **Бемо́льный**, относящійся къ бемолю.

Бемское *стекло*, оконичное бѣлое, лучшаго разбора.

Бендю́ги ж. мн. юж. простыя сани, для возки соломы, назьму ипр. **Бендю́га** ж. *нарс. мярс.* рычагъ, бревно, вставленое въ основаніе крестьянской мельницы, для поворота ея; хвостъ, хоботъ.

Бенефи́съ м. лат. фрн. зрѣлище, представленіе, впользу одного изъ участвующихъ; ‖ въ иностр. торговлѣ, процентная скидка съ товара, уступка. **Бенефи́сный**, къ такому зрѣлищу относящ. **Бенефиціа́нтъ** м. **бенефиціа́нтка** ж. художникъ, артистъ, актеръ, музыкантъ, впользу коего дается представленіе. ‖ *Бенефиціа́нты* же духовные ли́ца римско-католическ. исповѣданія, получающіе **бенефи́цію**, доходъ съ недвижимаго имѣнія.

Бе́нечка? м. *ярс.* вилка. **Бе́ньки** м. мн. *кстр.* рогатки, вила́шки, вилы, для подачи сноповъ при кладкѣ скирдъ и при молотьбѣ.

Бе́нзель, **бе́нзель** м. морс. перевязка, перемотъ; скрѣпа двухъ веревокъ вмѣстѣ, или согнутой вдвое, поперечнымъ обмотомъ. ‖ Маляры, изъ нѣмецк. Pinsel, сдѣлали *бензель*, и зовутъ такъ росписную, мелкую кисть.

Бензо́я ж. *бензо́йная смолка*, изъ дерева Styrax benzoin, смолка курительная; росной ладанъ.

Бенуа́ръ м. фрнц. нижнія ложи въ театрѣ, наровнѣ съ помостомъ.

Бе́рва? ж. *стар.* береговая плотина, земляная насыпь, при́сыпь? береговой срубъ, набережная?

Бервно́, **бервено́** *вор. смл.* бревно.

Бергамо́тъ м. гли́ва, родъ груши, дерево и плодъ. **Бергамо́тный**, **бергамо́товый**, принадлежащій бергамоту, къ нему относящ.

Бергамтъ м. нѣм. горн. *въ сост. сиб.* комната, гдѣ чиновники распредѣляютъ людей на работы; разво́дная. **Берга́уеръ** м. рудокопъ. **Берга́уптманъ** м. горный чиновникъ 6 класа; **бергме́йстеръ**, 8 класа; **бергешво́ренъ**, 12 класа. **Бергинспе́кторъ**, предсѣдатель горнаго правл. **Бергколе́гія** ж. нынѣ упраздненое горное, присутственое мѣсто. **Бергпроби́реръ**, лабораторный чиновникъ, химикъ горнаго вѣдомства.

Бергати́на ж. растеніе Microcos grewra.

Берглёзъ м. *пен.* птица щеголъ, щегленокъ.

Берголо́вь ж. *твр.* болиголовь, гонобобель, гонобобъ, голобобъ, гоноболь, голубица, голубель, голубика, пьяница, пьяная ягода, дурни́к(ц)а, дураха, Vaccinium uliginosum.

Бе́рдо ср. принадлежность ткацкаго стана, родъ гребня, для прибоя утока, для чего каждая нить основы продѣта въ наборъ или зубья берда, вложенаго въ набилки. Зубья бываютъ деревянные, тростниковые, или изъ плющеной проволоки. *Набилка*, пила, которыя качаются лежа на *плечахъ* станка. *Ни́ченки*, въ кои также продѣта основа, подымаютъ и опускаютъ ее, черезъ нитку (*подножкою*), образуя *зѣвъ*, по коему ходитъ *челнъ съ утокомъ*. *Погляди по берду, не будетъ ли близе́нъ*, т. е. огрѣха: знай сверчокъ свой шестокъ, заботься о своемъ дѣлѣ, знай себя. *Крестьянское горло — суконное бердо: все мнетъ. Кто въ двои берда бьетъ, въ томъ пути не живетъ.* ‖ У нѣкоторыхъ машинъ, *бердомъ* зовутъ рѣшето, рѣшетку. **Бе́рдный**, **бе́рдочный**, **бе́рдовый**, относящ. къ берду; **бе́рдочникъ**, **бе́рдникъ**, **бердовщи́къ** м. бердочный мастеръ. **Бе́рдить**, подавшись впередъ, пятиться, откачиваться назадъ, какъ бердо; ‖ *пятиться отъ сло́ва или дѣла; *Что братъ, сбердилъ?* (см. *бедра́*). **Бе́рдчатый**, **берча́тый** *арх. сиб.* узорочный, браный; гов. о тканомъ, нецвѣтномъ узорѣ. *Бе́рчатый пологъ. Сидятъ за берча́тыми скатертями*, пѣс. **Бердыха́ть**, **бердыхну́ть** кого, *пск.* толкать, тузить.

Бе́рдышъ м. *стар.* широкій топоръ, иногда съ гвоздевымъ обухомъ и съ копьемъ, на длинномъ ратовищѣ; алебарда, протазанъ. *Бердышъ* перешло отъ насъ на сѣверъ Европы, гдѣ, по свойству готскаго языка, къ нему привѣсили an: bardis, bardisan; во Франціи изъ этого сдѣлали pertuisane, и слово это позже воротилось къ намъ, обратясь въ *протазанъ* (Вельтманъ). *Итти въ рать, такъ бердышъ брать.* **Бе́рдышный**, къ оружію этому относящійся.

бе́рдышникъ м. воинъ вооруженый бердышемъ; протазанникъ, алебардникъ.

Беребра́, **беребе́рка**, ж. *твр.* рыба; мелкій лещъ, подлещикъ?

Бере́га см. *бере́жа*.

Бе́регъ м. (*беречь, оберегать?*) взаимные предѣлы земли и воды; смежный съ водою край, полоса земли, су́ши; какъ противное *водѣ*, морю, рѣкѣ, *берегъ* знач. суша, земля, материкъ. ‖ Всякая грань, край, обрубистый предѣлъ, уступъ. *Берегъ виденъ*, гов. съ моря. *Плоскіе берега́*, у касп. промышл. *че́рни*. Полоса при судоходныхъ рѣкахъ, *бичевникъ*. Поемный берегъ: *поймы*, луга, а если онъ въ заросляхъ, *урема́*, вост. *Горный берегъ, кряжъ, вѣнецъ*, второй, высокій, до коего доходитъ разливъ, веретія, берегъ раздола. *Съ берегу море красно́. И хочется за рѣку́, да стоишь на берегу. Чей берегъ, того и рыба. Ты его на берегъ, а онъ въ воду. Просится на берегъ, а лѣзетъ въ воду. Отъ одного берега отсталъ, къ другому не присталъ. Къ нашему бе́регу не привалитъ хорошее дерево. Не тряси берегомъ, Строгановъ соль вѣситъ*, прм. *Еще до берегу далеко. Мелка рѣка, да круты берега́. Тихая вода берега́ подмысаетъ. Красенъ обѣдъ пирогами, рѣка берегами, сходка головами. Мы съ тобою, какъ рыба съ водою: ты на дно, а я на берегъ. Берега́ желѣзны, рыба безъ костей, вода дорога́*; сковорода, блины и масло. *Утка крякнула, берега́ звякнули: собирайтесь дѣтки къ одной маткѣ (въ одну клѣтку)*, колоколъ и благовѣстъ. *Вода желѣзная, берега́ мѣдя́ные*, то же. **Берегова́я** *излучина*; — *стража*, пограничная, на берегу; — *служба*, которую моряки несутъ не въ морѣ, на сушѣ; — *лошадь*, идущая бичевою, при тягѣ судовъ, противн. *машинной*, на самомъ суднѣ, въ во́ротѣ. *Береговое право*, законное участіе приморскихъ жителей въ долѣ спасаемыхъ ими при крушеніяхъ товаровъ. **Берегово́е** ср. плата за берегъ, за пристань, за причалъ, за складку на берегу лѣса, дровъ ипр. **Бережно́й**, береговой, въ знач. бе́регу принадлежащаго и побережнаго. *Бережной тальникъ*. **Бере́жистая** *рѣчка*, высокобере́гая, крутобере́гая. **Бережи́ще**, **берегови́ще** ср. **берегови́на** ж. берегъ, какъ полоса, участокъ. *По бережищамъ народъ поселился, а степные зады пустопорожни. Первые поселенцы захватили все береговище, а намъ и воды́ нѣтъ*. **Бережи́сто**, близъ берега, но въ водѣ; *бережистѣе*, **бережеѣ́**, **бережнѣ́е** арх. ближе къ берегу, со взморья; противн. *мори́стѣе, голомяни́стѣе. Стрѣтное судно прошло бережнѣе насъ; держи бережнѣе*. **Берего́вка** ж. береговой кулачокъ, песочничекъ, желтобровка. ‖ Раст. Littorella. **Берегови́къ** ж. сухопутный служака; ‖ морякъ остающійся на береговой службѣ. **Береговщи́къ** м. — **щица** ж. владѣлецъ или откупщикъ бе́рега; — **ковъ**, — **цынъ**, имъ лично принадлежащій. **Бережни́къ** м. береговая доро́га, полоса вдоль берега; бичевни́къ. ‖ *Сиб.* рыболовный заколъ, на́косъ, клиномъ, но не во всю ширину рѣчки, для залучки рыбы въ вершу. ‖ Береговой кодолъ, подво́ра, тяга у невода отъ береговаго (не завознаго) крыла; *бережни́къ* остается на берегу, при завозѣ невода, а *ходовой* кодолъ подается съ лодки, для тяги. **Бережни́чать**, сидѣть, жить, оставаться на берегу; ‖ подбирать выкидываемый водою лѣсъ; ‖ стоять на *бережникѣ*, выбирать, вытягивать береговой кодолъ. **Бережня́къ** м. добываемый на берегу, по берегу; *лѣсъ бережнякъ, камень бережнякъ* (см. также *бере́жа*).

Береди́ть что, вередить, разбере́живать, растрогивать, причинять боль больному мѣсту. *Легче, не береди уха. Чужое не бередитъ*. — **ся**, стрд. и взв. по смыслу речи. **Бередли́вый** *чл.* нѣженка; ‖ обидчивый; *У меня рука бередлива*, нельзя тронуть, больно.

Бере́жая *кобыла*, *сѣв. вост.* жере́бая, сужеребая.

Бере́жа, **бе́режь**, **бере́жь**; пск. **берего́та** ж. **бере́жъ** м. (*гл. беречь*) береженье и бережливость; охрана, сохраненіе; свойство и дѣйствіе бережливаго; осторожность; хозяйничанье и хозяйственость; умѣреность, ограниченіе въ потребленіи, въ расходахъ. *Бережь — половина спасенья*, кто бережется. *Бережь спорѣе барышей. Ма́ленька добычка, да большой бере́жъ, вѣкъ проживешь*. **Берёга**, **бере́гова́** ж. *нвг. пск.* то же, бережь, но болѣе въ знач. ухода, холи; довольство, заботливое гостепріимство, угощеніе ипр. *Благодарствуемъ на бере́гѣ. Не до береговы́, быть бы сыту*. **Бережье́** ср. *арх.* о́берегъ, ладанка, охрана знахаремъ отъ порчи, озе́ву, сглазу. **Бере́щикъ** м. *арх.* уго́женикъ, знахарь, оберегающій, знающій тайны охраны скота, *наво́дки* звѣря на ловца ипр. **Бе́режный**, кто бережется, остерегается; осторожный, оглядчивый, осмотрительный. **Бе́режность** ж. осторожность, осмотрительность. **Береже́ный**, кого берегутъ, сберегли, сохранный; ‖ кто самъ себя бережетъ, осторожный. *Береженаго коня звѣрь не беретъ*, охраняемаго; *Береже́наго (бе́режнаго) Богъ бережетъ. Береженая* или *охранная грамата*, *стар.* береже́ный листъ. *Береженый караулъ* или охранная стража. *Бережно — не́должно*. **Береже́ніе** ср. храненіе, блюденіе, осторожность и заботливость. *Береженье лучше вороженья*. **Бережли́вый**, нерасточительный, нероскошный, не мотающій, сберегающій, заботливо сохраняющій имущество, расчетливый. **Бережли́вость** ж. расчетливость въ расходахъ, издержкахъ, хозяйственость; сберегательная носка одежи. *Бережливость лучше богатства (прибытка)*. **Бере́женикъ** *нвг. влгд. ярс.* кумачникъ, хорошій домашній сарафанъ, не праздничный, но и не рабочій. **Бере́женица** ж. *ниж.* бережливая женщина, особ. на одежу, мало изнашивающая. **Бережо́ха** ж. скопидомка, хозяйка; бере́женица на одежу. ‖ О коровѣ, *твр.* береженая, холеная, кормленая. **Бережня́къ** м. иногда также *бере́женикъ*, заповѣдникъ, заказникъ, береженый лѣсъ (см. также *берегъ*). **Бережа́тый**, проводникъ, конвой, охранная стража, прикрытіе.

Бере́за ж. дерево Betula, видъ *бѣлая*, B. alba, *кмч.* прѣсне́цъ, изъ семьи *серёщатыхъ*. *Бер. корельская*, березовая свиль, блона, на́плавъ, капъ, сувойчатая береза. *Б. черная*, B. Daurica. *Б. каменная* *кмч.* B. Ermanni. *Б. кустовая, березовый ёрникъ*, сланецъ, сланка, B. fruticosa et nana. *Б. пушистая*, B. pubescens. *Б. плакучая*, видоизмѣненіе, порода простой. *Береза*, какъ отвѣтъ свахѣ, согласіе; *сосна, ель, дубъ*, отказъ. *Береза не угроза: гдѣ стоитъ, тамъ и шумитъ. Береза ума даетъ*, о розгахъ. *Сотворилъ Богъ дурака, сотворилъ и березу, и чилигу*, то же. **Березка**, умал. молодая береза; также видъ, *бер. малорослая*, B. humilis; ‖ березовый ёрникъ, сланецъ, сланка B. nana. ‖ Раст. Convolvulus, повилика, повой, попе́нокъ, вьюнъ, вьюнокъ, вьюнчикъ, повитуха, повилица, повитель; ‖ раст. Pyrola rotundifolia, подкопытникъ, румянка, подья́чникъ; P. minor, бѣля́къ. ‖ *Въ Питерѣ*, *березка* обратилась въ общее названіе всякаго лиственаго дерева, какъ *ёлка* въ названіе хвойнаго. На Семикъ, дѣвки *завиваютъ березку*, обычай и гаданье: идутъ въ лѣсъ, завиваютъ березку вѣнкомъ, кумятся, крестятъ кукушку, се́стрятся, мѣняясь крестами, и ходятъ хороводомъ вкругъ наряженой лентами березки, принося ее въ деревню. *Усланъ березки считать*, сосланъ въ Сибирь, по большой дорогѣ. **Бере́зина** ж. одна береза, одно дерево, на корню или срубленое. **Бере́зовыя** *дрова. Накормить кого березовой кашей. Березовая губа, губка*, берестовикъ, Boletus igniarius, родъ гриба, нароста, на старыхъ березовыхъ пняхъ, трутъ. *Грибъ* **бере́зовикъ** м. съѣдомый, Boletus scaber et luteus; ‖ птица вальдшнепъ, см.

бекасъ. **Берéзникъ**, **березня́къ** м. **березу́га** ж. *кстр.* чистый березовый лѣсъ, роща; || березовый хламъ, хворостъ, сушнякъ; || *твер.* грибъ подгребъ. **Берéзовка**, **березу́ха** ж. водка настоеная на березовыхъ почкахъ, или черезъ нихъ перегнаная. **Берéзовица**, **берéзица** ж. **берéзовникъ** м. *пск.* **берéзовка** *сиб.* нацѣживаемый весною березовый сокъ, который, перебродивъ, образуетъ сладковатый напитокъ. *Пьяную березовицу навеселяютъ хмелемъ. Березовицы на грошъ, а лѣсу на рубль изведешь.* **Берéзовня** ж. *арх.* урочище, поростающее лѣсною порослью; это признакъ удобной земли и обращенія моховины въ переходную почву.

Березитъ м. родъ гранита, изъ полеваго шпата и талька.

Березозо́лъ м. старинное названіе апреля (марта?) мѣсяца.

Берéйтеръ м. *нѣм.* обучающій верховой ѣздѣ и выѣзжающій верховыхъ лошадей; объѣздчикъ, вы́ѣздчикъ, ѣздокъ; **берéйтерскій**, относящійся къ этому званію, занятію.

Берéмя ж. бремя, тяжесть, ноша; охапка, сколько можно обнять руками; вязанка чего, въ подъемъ человѣку. *Берéмя дѣтей, беремя дѣлъ*, много, едва по силамъ. *Своя ноша не тянетъ, свой домъ не беремя. Иное время—иное бремя. Беремечко—тяжелое времечко. Этотъ человѣкъ—пустяковъ беремя. Было времечко—осталось одно беремечко. Дѣло во́время не бремя.* **Брéмя**, берéмя, болѣе въ общ. знач. ноша, вьюкъ; тягость, тяжесть, * тягота; грузъ, все что гнететъ, давитъ, тяготитъ. *Беремя на поджогъ, все сожжетъ. Бремена́ не удобь носимыя*, непосильныя. *Семейное бремя его удручаетъ.* **Брéменный**, **бременистый**, тяжкій, тяжелый; обременительный, отягчающій; **Бременить** кого, чѣмъ; налагать грузъ, тягость, бремя; обременять, отягчать, удручать, утруждать; гнести, пригнетать; —**ся**, тяготиться; быть отягчаему. **Бременѣть** на чемъ, надъ чѣмъ, налегать бременемъ. *Непосильная ноша бременитъ. Не бременишься ли этимъ порученіемъ? Рука судьбы бременѣетъ на мнѣ*, отягчаетъ меня. **Бременóсный**, отягченый, носящій на себѣ бремя; —**нóсецъ** м. —**сица** ж. на комъ лежитъ бремя, тяжесть или трудъ. **Берéменная**, *арх.* **бременáтая**, въ народѣ иногда **бременáстая**, непраздная, непорожняя, съ ношею, съ прибылью, самадруга, брюхатая, чревáтая. О животныхъ говорятъ: кобыла, ослица, верблюдица, лань: *берéжа, жерéба, сужереба*; корова, буйволица, лань, моржиха, слониха: *стéлна*; овца, коза, сайга: *суя́гня*; свинья, медвѣдица, барсучка, ежиха: *су́поросна*; сука, лиса, волчиха, тюленья самка: *щéнна*; кошка, рысь, львица, зайчиха: *сукотна*; противное этому: *яловая, гулящая, праздная. Беременная не идетъ въ кумы*, крестникъ умретъ. *Причудливъ, какъ беременная барыня. Захотѣлось, словно беременной.* **Берéменность** ж. состояніе беременной; пора, время это. **Берéменѣть**, становиться беременною. *Заберéменѣть*, зачать, понести.

Берендéйка ж. бавýшка, игрушка, бирюлька, точеная или рѣзная штучка, фигурка, балаболка, набалдашникъ кир. Въ Троицкой Лаврѣ, въ 30 верст. отъ с. Берендеева, рѣжутъ изъ дерева извѣстныя игрушки, людей, животныхъ; ихъ въ торговлѣ, зов. *берендéйками*. || *пск.* плетушка, плетенка, зобница для мякины. || *Стар.* перевязь черезъ лѣвое плечо, къ которой привѣшены были патроны, заряды въ *берендейкахъ*, трубочкахъ. || *Стар.* особый родъ шапокъ. **Берендéить**, *берендейки строгать*, заниматься пустяками, игрушками. **Берендéечникъ** м. —**ница** ж. игрушечникъ.

Берендéрить кого, *влд.* бить, колотить, сѣчь. **Берéндить** кому, *кстр. нижс.* мѣшать, препятствовать; спорить, перéчить.

Бересква ж. раст. Lamsana communis, бородавочникъ, лочича.

Бересклéдъ, **бересклéтъ**, **бересдрéнь** м. кустарникъ, изъ сем. крушиновыхъ, Evonymus verrucosus et europaeus; куриная слѣпота, брухмéля, бружмель, бруслина, брусынина, бурускленъ, мересклетъ, кислянка, жигалокъ (ошиб. *волчье лыко*, Mezereum).

Берéста ж. (неправильно *берéсто*) верхній, свѣтлый, ремковый слой березовой коры, скалá; она идетъ, кромѣ высидки дегтя, на подстилку подъ тесовыя кровли и столько же другихъ нуждъ, какъ лыко. *Бѣлá береста, да деготь черенъ. Кабы не лыко, да не береста, такъ бы мужичокъ разсыпался. Баба не горшокъ: берестой не повьешь*, коли неосторожно поколотишь. *Въ огнѣ крещается, берестой повивается*, горшокъ. **Берéстовый**, **берéстяный**, **берéщан(т)ый**, сдѣланный изъ бересты. **Берéстéнь**, **берестя́нъ**, —**никъ**, м. **берéстеникъ**, **берéстникъ**, вообще вещь берéстовая, изъ бересты; туесъ, буракъ, берестовый лапоть *влгд. вят.* бáхоры, босовики, обуваемые дома, безъ оборъ, завя́зокъ; повитый берестовымъ ремнемъ горшокъ, мóлостовъ. **Берéстенка**, **берестя́нка** ж. бурачокъ, тýесъ; *влгд. тмб.* обвитый берестой горшечекъ, менше берéстеника; берестовая табакерка (не тавлинка), *кал.* **берéстченка**, *орнб.* **берéстовка**. || *Въ Сиб. берестя́нка*, берестовая лодочка, на легкомъ деревянномъ оставѣ. **Берестýшка** ж. берестовый буракъ, тýесъ, или лукошко, скальница. **Берéстовщикъ** м. скальникъ, торгующій берестой. **Берéстеники** мн. м. **берестя́ники**, **берещáнки** —**ники**, берестовые лапти. **Берéстовикъ** м. березовая губа, трутъ. **Берéстовка** ж. *пск.* малая сѣрая ящерица, живущая у гнилыхъ пней; || *кстр.* мѣстный разборъ или рука рогожъ. **Берéстовина** ж. лоскутъ или одна полоса бересты. **Берестяни́къ** м. берестовая посудина; || молостовъ съ обвоемъ; || *пск.* чистый деготь, изъ бересты высиженый. **Берéстить** что, обвивать, связывать, скрѣплять берестою; *берéщеный горшокъ*, мóлостовъ; *берéщеное кнутовище, лукъ* кир. —**ся**, обвиваться берестою. **Берéщенье** ср. дѣйст. по знач. гл.

Бéрестъ м. дерево Ulmus campestris; родъ этотъ (ильмовый) различаютъ по видамъ его: U. montana, *и́лимъ, ильма*; U. pedunculata, *вязъ*; U. Campestris, *бéрестъ, берестúна*; U. suberosa, *карáгачъ, карáичъ, карáичникъ, красная берестúна, красный ильмовникъ*. **Бéрестовыя** *оглобли*. **Берестня́къ** собир. бéрестовая роща. Въ столярн. раб. ильму часто зовутъ ясенью.

Беречь, **беречи́** кого, что; хранить, оберегать, прятать, жалѣть и заботиться о комъ, о чемъ; щадить, сберегать, копить, холить, отстаивать, безопасить; угощать. *Молись, да злыхъ дѣлъ берегись. Береги платье снову, а здоровье (а честь) смолоду. Береги (паси) денежку про черный день. Богатый рожу бережетъ, а бѣдный одéжу*, въ дракѣ. *Что Богъ дастъ, бери; а свое береги. Нѣтъ друга, такъ ищи: а нашелъ, такъ береги. Покинулъ возъ на дорогѣ, да Никола береги. Береги горячаго*, не зѣвай. *Береги! Береги поле!* окрикъ охотничій, по зайцу и звѣрю; по птицѣ, кричатъ: тиро! *Бережетъ, что пѣстунъ пѣстунка́. Спасибо за берéжь, спасибо что берегли пск.* говоритъ гость прощаясь. *Родители берегутъ дочь до вѣнца, а мужъ жену, до конца. Что прочно, то и беречь мочно (можно). Будетъ путь—да долго ждать: а къ осени беречь — волкъ бы не съѣлъ*; лучше съѣсть самому. *Площадная речь, что надо деньги беречь (что виноватаго сѣчь). Не о томъ, кума, речь; а надо взять, да беречь. Какъ попъ попадью бережетъ. Кто не бережетъ копейки, самъ рубля не стóитъ.* **Берéчься**, оберегаться, беречь себя, остерегаться, жить и ходить съ оглядкой, уклоняться отъ опасности, непріятности; || быть охраняему, сберегаему. *Берегись худа, какъ огня. Берегись его, какъ берегутся огня да воды́. Люби Ивана, да береги кармана.*

Чужое береги, а свое и само бережется. Съ другомъ дружись, а какъ нѣдруга берегись. Берегись бѣдъ, пока ихъ нѣтъ. Какъ ни берегутся (деньги), *а растрясутся. Съ одну сторону черемиса, а съ другую берегися:* 1524 г. войско шло по Волгѣ на судахъ, подъ Казань, и побито на переватахъ черемисой. **Бе́режь, бережёный** пов. см. *бере́жа. Я его выняньчила и сберегла. Доберечь бы старый хлѣбъ до новаго. Наберёгъ много, напоилъ. Оберегайся самъ. Поберёгъ одежу мою на берегу. Приберегай остатки. Я проберёгъ сѣно во всю зиму. То и прочно, что сбережено. Что сбережешь, то и наведешь. Отъ грѣха не уберёчься.*

Берилъ м. берялъ, зеленоголубоватый, прозрачный камень, изъ числа цѣнныхъ; аквамаринъ.

Бе́рка ж. см. *бе́рце.*

Бе́рковецъ м. десять пудовъ, *стар.* **берковскъ**, *берковескъ.* На берков. продаются: сало, пенька, ленъ, поташъ. **Бе́рковичъ** *арс.* **беркуно́къ** *арс. тар.* больху́нъ, карноватка *тар.*, пе́стерь, пе́щуръ, большая корзина, плетенка, въ видѣ мѣры, для носки корму скоту: сѣна, соломы, рѣзки. **Беркуно́къ, беркуно́чка, беркуно́шка** м. *мал. тар. олд.* перенька, берно́га, чеченька, конёлка, зобенька, плетушка, плетенка, корзинка, набируха (или это *биркушка*, набирочка, отъ гл. *брать*?)

Бе́ркутъ м. хозяинъ, самый большой орелъ нашихъ странъ, Aquila regia; мѣнеетъ масть, почему и дано ему нѣск. названій: fulva, nigra пор. Его вынашиваютъ для травли и онъ беретъ сайгу и даже волка. *Каркаетъ ворона и на беркута.* **Бе́ркутовый**, относящ. къ беркуту. *Стрелу перятъ беркутовымъ перомъ.*

Берлинъ м. старинная карета, рыдванъ, колымага. ‖ *Берлинъ* или **берли́нка** ж. рѣчное судно, по Вислѣ, Днѣпру и Сожу, съ острымъ носомъ и коржой, до 12 и 20 саж. длины, 2 саж. шир. въ осадкѣ 4—6 четв. подымающее отъ 2 до 8 тысячъ пудовъ. ‖ *Берли́нка*, мѣдная посеребренная монета, ходившая встарь въ прибалтійскомъ краѣ; также ‖ *Берлинская синь, берлинская лазурь*, синяя краска, приготовляемая пережиганіемъ животныхъ остатковъ. *Берлинская краска*, довольно яркая, красная, изъ сандала, обработаннаго красцами и глиною.

Берлозга? ж. растеніе березка, Polygonum Convolvulus, вьюнчикъ.

Берло́га ж. *мал.* медвѣжье логовище, подъ колодой, подъ буреломомъ и снѣгомъ, или въ ямѣ, пещерѣ. *Два медвѣдя въ одной берлогѣ не уживутся. Сидитъ, какъ медвѣдь въ берлогѣ.* **Берло́жный**, къ берлогѣ относящійся. **Берло́жникъ** м. медвѣдь слегшій, не бродячій; ‖ охотникъ и знатокъ отыскивать медвѣдя и обходить его въ берлогѣ; ‖ раст. Arctotheca, переводн.

Бе́рма ж. воен. закраина, уступъ, покидаемый между краемъ рва укрѣпленія и наружною крутостью вала, брустверa или стѣны.

Бе́рнецъ м. (ошибк. *бирнецъ*) раст. Listera ovata, зозулины-слезки.

Берно́ ср. *раз. мнб. пск.* бервно, бревно. **Бе́рный** *стар.* бревенный.

Бе́рце, бе́рцо ср. го́лень, цѣвка, будыль; часть ноги между колѣна и стопы или лапы, состоящая изъ двухъ костей во всю длину, б. и м. берцовой, и мягкихъ частей. ‖ *Чрез.* козъ для укрѣпы рыболовныхъ снастей. У лошади и др. животныхъ, гдѣ колѣно высоко, а пятка поднята и ступаютъ одни пальцы, *берцомъ* неправильно называютъ часть ноги, отъ щетки до щиколотки; это *стопа*, а *берцо* отъ щиколотки до колѣна. **Бе́рцо́вый**, къ берцу относящ. **Бе́рца** ж. *пск.* пожилая ивра. *Ломота въ берцахъ стоитъ.*

Берчатый см. бердо.

Бершъ м. рыба между судакомъ и окунемъ, Perca, Aspro. **Берше́вникъ** м. мѣрный судакъ, отъ головы до краснаго пера не менѣе осьми вершковъ.

Бесбру́йный, у кого или чего нѣтъ сбруи, не достаетъ снарядовъ, принасовъ къ чему, особ. объ упряжи. *Принято бесбруйныхъ обозныхъ телегъ столько-то.* ‖ Беспастный человѣкъ или животное, скопецъ, кладеный, холощеный.

Бесва? м. *арх.* песокъ, изъ однѣхъ перетертыхъ морск. ракушекъ.

Бесвя́зный, несвязный, въ чемъ нѣтъ связи, нѣтъ крѣпости, единства; ‖ въ чемъ нѣтъ толку, послѣдовательности, смысла; ‖ отрывочный, разрозненный; —**ность**, состояніе, свойство это; **бесвя́зица**, бессмыслица, галиматья, бестолочь.

Бесермёнъ см. *басурманъ.*

Бескабальный *стар.* не утвержденный записью въ кабалѣ, не кабалёный. *Бескабальный работникъ, слуга*; вольный, наемный.

Бескаблу́чные *сапоги*, **бескаблу́чники**.

Бескази́нная *кара*, не смертная.

Бескарно́е *ослушаніе*. **Бескару́жный, бескарю́жный** *сиб.* бестыдный, бесстыжій, бесстужій, не знающій стыда; наглый, нахальный. **Бескару́жникъ** м. — **ница** ж. бесстыдникъ, безсовѣстный человѣкъ.

Бескачественный, у кого или у чего нѣтъ никакихъ отличительныхъ свойствъ, особыхъ качествъ; ‖ недоброкачественный, въ комъ или въ чемъ недостаетъ требуемыхъ добрыхъ качествъ; —**ность** ж. состояніе и свойство такого предмета.

Бескваснный, не кислый, не квашеный, прѣсный.

Бесклёпная *работа арх.*, безсклёпная, при которой некогда разогнуться; пор. живтво.

Бескнижный, безграмотный, не умѣющій ни читать, ни писать. ‖ Лишенный книгъ. *Въ бескнижномъ городишкѣ нашемъ и читать нечего.* **Бескни́жье** ср. **бескни́жица** ж. скудость, недостатокъ книгъ.

Бесковарный, не коварный, безхитростный, не лукавый, прямодушный, чистосердечный. **Бесковарность, бесковарство**, свойство прямодушнаго, откровеннаго, незамышляющаго.

Бескозненный, не сопряженный съ кознями, лукавыми замыслами, происками. **Бескозненность** ж. отсутствіе козней.

Бескозырный, не имѣющій козырей. *Бескозырныя игры, большею частію, роковыя, азартныя.*

Безколёсый, лучше **бескóлый**, при чемъ, у чего нѣтъ колесъ.

Бесколи́чественный, не имѣющій количества; несчисленный, несчетный, неизмѣримый, не выражаемый счетомъ; качественный.

Бесколо́сный, бесколо́сый, не имѣющій ко́лоса, зерна въ колосѣ; о хлѣбѣ, пустоколо́сый, родившійся безъ зерна. **Бесколо́сница, бесколо́ска** ж. пустоколо́ска, пустоцвѣтъ, хлѣбъ безъ зерна.

Бесколѣ́нный, бесколѣ́ночный, или **бесколѣ́нчатый**, цѣльный, не составленный изъ колѣнъ, колѣнцевъ, звеньевъ. **Бесколѣ́нникъ** м. *стар.* не знающій, не считающій родословныхъ колѣнъ своихъ; безродный; беспрѣдочный; ‖ беспотомственный. **Бесколѣ́нокъ** м. растеніе Knodium, переводн.

Бескома́ндный, неподлежащій безъ особой команды или приказанія. *Бескомандная пальба.* ‖ Не имѣющій подъ собою команды, подчиненныхъ. *Бескомандный командиръ сирота.*

Бесконе́чный, безпредѣльный, безграничный, безрубежный, неизмѣримый, нескончаемый, вѣчный, по времени или пространству. *Бесконечная ширь, глубь вселенной. Жизнь духовная бесконечна.* ‖ Чрезмѣрно великій, по размѣрамъ своимъ, необычайно большой или продолжительный. *Бесконечная нитка, дорога. Это бесконечный трудъ. Бесконечная величина* матем. несоизмѣримая ни съ какою величиной; не выражаемая ни какою цыфрою, числомъ. Сравнительно съ *бесконечно великою*, всякая данная величина ничтожна; а *бесконечно малая*, передъ всякою данною, сама ничтожна. *Бесконе́чный винтъ* механ. нѣсколько винтовъ, оборотовъ на оси, которая этимъ безпрерывно

вертитъ зубчатое колесо; — *тесьма*, *ремень*, *полотно*, надѣтое и растянутое на двухъ валахъ, сшитое наглухо концами, круглое. *Бесконечный катокъ*, переносныя доски, настилка, полозья, подъ кои кладутся катки, медведки, для переката тяжестей. **Бесконечность** ж. состояніе, свойство бесконечнаго. ‖ Въ матем. *положительная* и *отрицательная бесконечность*, бесконечно великое и бесконечно малое число.

Бесконный, у кого нѣтъ лошадей или лошади, особенно о конномъ ратникѣ, утратившемъ коня; пѣшій. *Бесконный и въ Царьградѣ пѣшъ. Бесконный не казакъ. Бесконнаго драгунскаго полка пѣшій ѣздовой*, шутч. **Бесконничный**, не имѣющій конницы. **Бесконить** кого, лишать коней, безлошадить. *Гоньба совсѣмъ обесконила насъ; мы вовсе обесконѣли, обезлошадѣли.*

Бескорбный, не скорбящій самъ и не причиняющій скорби, печали, горя; спокойный, пріятный, веселый.

Бескормный, скудный кормомъ, пищей. *Бескормныя и безводныя степи. Бескормные, изсякшіе сосцы. Бескормное, пропойное ремесло, бурлачество.* **Бескормица** ж. недостатокъ въ кормахъ, въ пищѣ, особенно для скота. **Бескормежный**, бескормный; не дающій средствъ пропитанія. *Бурлачество бескормежный промыселъ.*

Бескорый, не имѣющій или лишенный коры.

Бескорыстіе ср. **бескорысть** ж. отсутствіе корысти, сребролюбія, жадности къ имуществу, любостяжанія, желанія скоплять богатства, пріобрѣтать неправо; нежеланіе пользоваться чѣмъ либо въ ущербъ, обиду или убытокъ другимъ; ‖ нежеланіе наградъ и возмездій за добрыя дѣла. **Бескорыстный**, руководимый бескорыстіемъ или на немъ основанный. *Бескорыстенъ тотъ, кто думаетъ о другихъ, болѣе чѣмъ о себѣ. У корысти всегда рожа бескорыстна.* ‖ Не приносящій, не обѣщающій корысти, выгодъ, пользы, барыша; — **ность** ж. свойство бескорыстнаго, отсутствіе стяжательныхъ видовъ. **Бескорыстникъ** м. — **ница** ж. человѣкъ не корыстный, бесребреникъ.

Бескостный, **бескостый**, въ комъ или въ чемъ нѣтъ костей. *Безкостное насѣкомое. Безкостая говядина.*

Бескосый, не имѣющій косы на головѣ, или орудія для косьбы. *Бескосая дѣвка. Бескосый не косецъ.*

Бескосячный, **бескосящатый**, сдѣланый безъ косяковъ, нар. *дверь, окно, колесо.*

Бескрамольный, безмятежный, спокойный, мирный, кроткій, тихій, покорный; не умышляющій тайно.

Бескресу нар. *прм.* безъ вскресу, безъ отдыху, отрады; немилосердо. *Бескресу бранится. Бескресу работаемъ*, невсклонно.

Бескровельный, не имѣющій кровли, крыши. **Бескровный**, то же, но въ знач. переносн. беспріютный, у кого нѣтъ ни дома, ни имущества, ни пристанища; скиталецъ. (см. также *бескровіе*).

Бескровіе ср. недостатокъ крови въ живомъ тѣлѣ, или недостатокъ здоровой крови, Anaemia. **Бескровный**, въ чемъ или въ комъ нѣтъ крови, или ея мало. ‖ Совершаемый безъ пролитія крови. *Бескровная жертва.* ‖ У кого нѣтъ близкаго родства, родныхъ; одинокій, безродный. **Бескровность** ж. состояніе по праг.

Бескручинный, у кого нѣтъ кручины, тоски, печали, горя, заботы; ‖ не подающій повода къ кручинѣ. *Бескручинный парень, дѣло, случай.* **Бескручинность** ж. отсутствіе кручины.

Бескрылый, **бескрыльный**, у кого или чего нѣтъ крылъ, во всѣхъ знач. эт. слова. **Бескрылость** ж. бескрылое состояніе. **Бескрылить** кого, лишать крылъ; **бескрылѣть**, терять ихъ. *Утка подлинь бескрылѣетъ и становится пѣшею.* **Бескрылъ**, кивикиви, австралійская птица съ гуся, виданая еще въ началѣ этого вѣка, а нынѣ пропавшая, какъ бурбонская дронта.

Бескрысая, **бескрысная** *сторона.*

Бескрышечный *ларь*, лишеный, не имѣющій крышки.

Бескрѣпостный *црк.* не крѣпкій, не прочный, хилый, слабый. ‖ Судеб. не обеспеченый крѣпостью, владѣтельнымъ письмомъ, въ законномъ порядкѣ. *Бескрѣпостное владѣніе, — искъ.*

Беславіе ср. отсутствіе доброй славы; бесчестіе, стыдъ, срамъ, позоръ, поруганіе, поношеніе; дурное мнѣніе, молва, слава о комъ. **Беславность** *поступка*, то же, какъ свойство, качество. **Беславный**, бесчестный, постыдный, позорный; лишающій доброй славы. **Беславить** кого, лишать доброй славы, бесчестить, позорить, поносить, посрамлять. *Ходитъ, да людей беславитъ*, клевещетъ, чернитъ. **Беславѣть**, постепенно лишаться доброй славы, подпадать бесчестію, общему нареканію и презрѣнію. *Корысть обеславила его. Обеславѣть не долго.*

Беслезный, не имѣющій слезъ. *Беслезная скорбь.*

Бесловный, не говорящій, молчащій; нѣмой; молчаливый, малословный; ‖ не спорящій, не возражающій. **Бесловесный**, лишеный способности слова, человѣческой речи; ‖ животное. **Бесловесіе** ср. отсутствіе способности говорить; **бесловесность** ж. качество или свойство бесловеснаго. **Бесловесникъ** м. человѣкъ не многоречивый, не красно говорящій, не могущій объясняться; ‖ *стар.* молчальникъ, принявшій на себя обѣтъ молчанія; **бесловесчина** ж. угасшій раскольничій толкъ молчальниковъ. **Бесловесить** кого, лишать речи, слова, способности или возможности говорить; ‖ лишать права голоса, оглашенія мыслей своихъ, заставлять молчать; **бесловесѣть**, умолкать; становиться нѣмымъ, либо молчаливымъ, либо безгласнымъ по власти. *Нашъ предсѣдатель бесловеситъ всѣхъ, не даетъ говорить.*

Бесмачный юж. марс. съ нѣм. бесвкусный, невкусный; **бесмачность** ж. бесвкусіе, о вкусѣ языка.

Бесмертіе ср. **бесмертность** ж. непричастность смерти, принадлежность, свойство, качество неумирающаго, вѣчно сущаго, живущаго; жизнь духовная, бесконечная, независимая отъ плоти. ‖ Всегдашняя или продолжительная память о человѣкѣ на землѣ, по заслугамъ или дѣламъ его. **Бесмертный**, не умирающій, вѣчно живущій, одареный духовною жизнію. ‖ Незабвенный, вѣчнопамятный. **Бесмертить** кого, создавать или дѣлать бесмертнымъ; сохранять навсегда въ памяти потомства. **Бесмертствовать** *церк.* бесмертить; вообще: быть бесмертнымъ, жить вѣчною жизнію. **Бесмертникъ** м. — **ница** ж. кто бесмертенъ.

Бесмысліе ср. отсутствіе смысла, толка, разсудка въ комъ, въ чемъ. **Бесмысленость** ж. свойство бесмысленаго, бестолковаго, о челов. о животн. или о словахъ и поступкѣ. **Бесмыслица** ж. чепуха, вздоръ, галиматья, нисенитница, бестолочь; дѣла, поступки, въ коихъ нѣтъ смысла. **Бесмысленый**, о челов. животн. или о дѣйствіи ихъ: бестолковый, неразумный, безотчетный. **Бесмысленикъ** м. — **ница** ж. глупый, безразсудный челов. **Бесмыслить** что, лишать смысла, толка; — кого, притуплять, дѣлать глупымъ; — **ся**, **бесмыслѣть**, дѣлаться, становиться бесмысленымъ. *Пропускъ слова иногда бесмыслитъ всю речь. Ты обесмыслилъ слова мои, своимъ толкованіемъ. Ученикъ обесмыслѣлъ, отъ тупаго ученія.*

Бесмѣнный, не смѣняемый, не замѣняемый другимъ; всегдашній, постоянный. **Бесмѣнность** ж. состояніе бесмѣннаго. **Бесмѣнщина** ж. отправляющій постоянно должность, обязанность; не смѣняемый; ‖ самая должность эта.

Бесмѣтный, несмѣтный, несчетный, бесчисленый, неисчислимый, тмутемный. *Бесмѣтная постройка, расходъ*, сдѣланые безъ предварительной смѣты, расчета, исчисленія расходовъ.

Беспоровочный *челов.* у кого нѣтъ споровки, смѣтки, ловкости,

умѣнья, опытности, находчивости;—*поступокъ, работа*, не кстати, не приноровленные къ дѣлу, неумѣстные.

Беснѣ́жье ср. отсутствіе или недостатокъ снѣга. *Зимусь, по бесснѣжью, пути не было.* **Беснѣ́жная** *зима, мѣстность*, голая, лишенная снѣга, или малоснѣжная, скудная снѣгомъ.

Беснажи́тный, не имущій пажитей, пастбищъ, покосовъ, луговъ.

Беснаду́бный, не имѣющій надубы, судоваго помоста, некрытый.

Беснаду́лый, у кого нѣтъ одного или болѣе пальцевъ; рука вовсе беспалая: *кукса*; безъ одного только пальца: *бесперстная*.

Беснаме́тливый или **беснаме́тный**, у кого слабая память, забывчивый, непомнящій; у кого память куриная, не голова, а рѣшето; **беснаме́тливость, беснаме́тность** ж. состояніе человѣка забывчиваго; забывчивость. **Беснаме́тство** ср. свойство беспамятнаго, а также ‖ состояніе человѣка лишеннаго памяти, т.е.чувствъ и сознанія, непомнящаго себя; обморокъ, столбнякъ, одурѣніе. **Беснаме́тникъ** м.—**ница** ж. человѣкъ у котораго плоха память. **Беснаме́тить** кого, лишать памяти; **беснаме́тѣть**, лишаться памяти, тупѣть. *Ты, онъ, напустился на него, обеспамятилъ его совсѣмъ. Ни пожаръ всѣ обеспамятѣли.*

Беснардо́нный, нещадный, не дающій пощады, жестокій; отчаянный, сорви-голова. *Беснардонная разня*; —*голова*.

Беснарный, у кого или чего нѣтъ пары, четы, ровни, дружки, про́тивня; розничный, одинокій. **Беснаро́вщина** ж. розничная, непарная, разрозненная вещи. **Беснарность** ж. состояніе беснарнаго, розничность. **Беснарная** *баня*, въ которой нѣтъ пару.

Беснахатный, о крестьянахъ, не обязанный запашкою, барщиной; оброчный, либо бѣзпахатный, бѣлосошный, свободный хлѣбопашецъ; противопол. *пахатный, барщинный*. ‖ Нетяглый, либо дворовый, состоящій на мѣсячинѣ, на барскомъ дворѣ; или ремесловый, **беснашенный**, у кого нѣтъ пашни, а иное занятіе.

Беснаш(с)по́ртный, у кого нѣтъ паспорта или иного письменаго вида. *Взять за* **беснаспо́ртность** *подъ стражу*.

Беснелюха об. *сиб.* рохля, неряха, разиня, бестолковый, распислай.

Беспе́нный, **беспопе́нный**, безъ взыску пени, бесплатный; нынѣ относится болѣе къ отпуску лѣса.

Бесперево́дный, не переводимый въ иное мѣсто, или на другое лицо. *Бесперево́дный платежъ по векселю.* ‖ Нескончаемый, непостоянный, не переводящійся. *У него бесперево́дныя деньги*, или *бесперево́дно деньги. У насъ бесперево́дные гости, пиры.*

Бесперемежный, безостановочный, беспрестанный, непрерывный, бесперево́дный, безотдышный, всегдашній, постоянный. *Бесперемежный дождь, всю недѣлю. Бесперемежно голову грызетъ. У него бесперемежныя ссоры.* **Бе́сперемежь** нар. бесперемежно; —**жность** ж. состояніе, свойство по знач. прил.

Бесперемѣнный, неперемѣнный, неизмѣнный, одинъ и тотъ же, бесмѣнный, не смѣняемый, не замѣняемый другимъ, бессрочный, безочередный; —**пость** ж. постоянность. **Бесперемѣнчивый**, неизмѣнный, постоянный въ себѣ, не шаткій, не измѣняющійся, не склонный къ тому. **Беспремѣнный**, непремѣнный, неизбѣжный, вѣрный; всегдашній, необходимый при чемъ.

Бесперебро́чный, болѣе употр. нар. **бесперебро́чно**, не измѣняя въ срокъ условій портома, оброка; отданный въ оброкъ безъ сроку, сплатый бессрочно.

Бе́сперечь нар. **беспере́стъ** *тамб.* беспрестанно, беспрерывно, безостановочно, бесперемежно; всегда, во всякое время, завсе, постоянно; ‖ весьма часто, зачастую. **Бе́сперечные** *дожди*.

Беспе́рстый *челов.*, беспалый, у котораго нѣтъ одного пальца, перста; но *беспе́рстая рука*, можетъ означать также, что нѣтъ ни одного перста. *У Ивана парнишка* **беспе́рстокъ** *родился*.

Беспе́рый, на комъ или чемъ нѣтъ перьевъ. *Бесперый пѣтухъ*, ощипанный; *бесперый птенецъ*, еще не совсѣмъ оперившійся; *бесперая стрѣла*, не перѣпая. *Бесперый писецъ*, —*шляпа*.

Беспеча́льный, у кого или при чемъ нѣтъ печали, горя, бѣды, тоски, заботъ, опасеній. *Беспечальный человѣкъ*,—*жизнь. Беспечальному сонъ сладокъ.* **Беспеча́льникъ** м. **беспеча́льница** ж. кому печалиться, заботиться не о чемъ; или чл. беспечный, беззаботный, не горюнъ. **Беспе́чный**, о человѣкѣ: ни о чемъ не печущійся; беззаботный, легкомысленый, никчему не радивый, не усердный, равнодушный; ‖ о дѣлѣ: не требующій большихъ заботъ, легко исполняемый; безотвѣтственый, безъ заботный. **Беспе́чіе** ср. **беспе́чность** ж. свойство, принадлежность беспечнаго; нерадѣніе, беззаботность. **Беспе́чить** кого, обеспечивать, покоить, давать кому въ чемъ ручательство, укрѣплять. *Посулъ не беспечитъ, дай въ руки.* **Беспе́чье** ср. отсутствіе печей. *Русскіе зябнутъ въ Парижѣ, по беспечью.*

Беспи́сменный, неграматный; — **ность** ж. состояніе беспи́сменнаго, незнаніе граматы, неграматность, безграматность.

Бесплатный, **бесплате́жный**, уступаемый или производимый безъ платы; безденежный, даровой, безмездный; —**ность** ж. свойство, состояніе по знач. прил. *Бесплатныя, братскія услуги.*

Бесплеме́нный,—**нникъ**, у кого ни роду, ни племени; безродный, одинокій; —**ность** ж. свойство, состояніе по знч. прил.

Бесплоди́ный, не дающій плода, неплодный, не плодущій, не плодородный; не оплодотворяющій и не раждающій. *Бесплодная почва; устарѣлыя, бесплодныя яблони; бесплодная кобыла. За бесплодный трудъ и спасиба нѣтъ.* **Бесплоди́ость** ж. состояніе бесплоднаго; **бесплоди́ца** ж. **бесплоди́ье** ср. свойство бесплоднаго, неспособность къ приношенію плодовъ или къ размноженію. **Бесплоди́а** об. бесплодное растеніе, животное. **Бесплоди́ница** ж. то же, о маткѣ, самкѣ; ‖ растеніе Andromeda. *Бесплоди́ная трава*, растеніе Cerastium. **Бесплоди́ть** что, кого, лишать плодородія, способности приносить плодъ; — **ся** чѣмъ, лишаться плодородія; **бесплоди́ѣть**, то же, приходить въ бесплодное состояніе. **Бесплоди́ствовать**, пребывать безъ плода, не производить, не раждать. **Бесплодникови́ый** ботан. растеніе, у коего нѣтъ плодника, не дающее плода или сѣмени.

Бесплоти́ый, не снабженый плотью, тѣломъ, не плотской, бестѣлесный, непещественый; существенный (*существо*), духовный. **Бесплоти́ость** ж. **бесплоти́е** ср. бестѣлесность; отсутствіе плоти, тѣла, пещенье плоти, состояніе бесплотнаго существа. **Бесплоти́ствовать**, существовать или пребывать безъ плоти.

Бесповёрстый, не перстаемый, не требующій поверстки или расчета и уплаты, зачета, размѣна; даровой. *Бесповёрстная выдача прогоновъ*, не расчитаная по числу верстъ, а иначе. **Бесповёрстность** *этого дома видима*, его не выверстаешь.

Бесповоро́тный, чего нельзя повернуть, что не перевертывается; ‖ не возвращаемый, не отдаваемый обратно, безобра́тный, безвозвратный. *Отдай должокъ; аль ты бралъ бесповоро́тно?* **Бесповоро́тность**, безвозвратность.

Беспого́дица, **беспого́душка** ж. непастье; распутица.

Бесподо́бный, чему нѣтъ подобнаго, относительно хорошихъ качествъ; лучшій, превосходный, несравненный, беспримѣрный. **Бесподо́бность** ж. качество по прил. **Бесподо́бникъ**, —**ница**, человѣкъ превосходный, несравненный.

Беспоко́й м. **беспоко́йство** ср. **беспоко́нца** ж. непокой, неупокой, отсутствіе покоя, нарушеніе его; тревога, забота, склока, хлопоты, волненіе, опасеніе, смущеніе. ‖ *Беспокой*, м. —*ица*, об. беспокойный человѣкъ, неуживчивый, недовольный. **Беспокойный**, кто или что лишаетъ покоя, тревожитъ, вещественно или нравственно, или кто самъ себя тревожитъ.

Беспокóйная жизнь, беспокойная дорóга, ѣзда. Беспокойный человѣкъ. Послѣднее означаетъ также человѣка правдиваго, но рѣзкаго, идущаго наперекоръ неправдѣ и беспокоящаго ея покровителей. *Больной беспокоенъ, все мечется.* **Беспокóйность** ж. состояніе беспокойнаго. **Беспокóить** кого, **беспокóйничать**, нарушать чей покой, тревожить. *Онъ беспокóйничаетъ, смущаетъ народъ.* **Беспокóиться**, беспокоить себя; обеспокоиваться, быть кѣмъ тревожиму. *Онъ беспокóится о дочери. Сонъ мой беспокоится ночнымъ лаемъ собакъ.* **Беспокóйникъ, беспокóйщикъ** м. **беспокóйщица** ж. кто беспокоитъ другихъ, беспокой и беспокóица (какъ личность), неугомонъ, тревожный человѣкъ.

Беспокровительственый, никѣмъ и ничѣмъ не покровительствуемый, не предстательствуемый; у кого или у чего нѣтъ покровителя, ходатая, старателя, заступника, защитника.

Беспокрóвный, у кого нѣтъ покрóва, застилки, покрывала, вообще одежи; ‖ у кого нѣтъ крова, пристанища, пріюта; беспріютный.

Бесполдéнный *кур.* тупой, глупый, бесмысленый, бестолковый, у котораго на умѣ никогда не бываетъ полдёнъ, зрѣлости.

Бесполéзный, не приносящій пользы; бесприбыльный, безвыгодный; излишній, ненужный; напрасный, тщетный, никчéмный; **бесполéзность** ж. свойство бесполезнаго; негодность.

Беспóлый, не принадлежащій ни къ одному изъ двухъ пóловъ; ‖ не застланый поломъ, беспомостный; ‖ не имѣющій полы́, у одежды. *Рабочая пчела беспóла. Онъ ходитъ въ беспóломъ кафтанѣ. Беспóлая изба.* **Беспóлость** ж. состояніе бесполаго, болѣе въ знач. пóла муск. и женск.

Беспоми́ночный, —**ми́нный**, кого или чего не поминаютъ, не помнятъ; забытый; по комъ не совершали поминокъ, по обряду.

Беспомóльный, о времени: когда нѣтъ помолу, нѣтъ мелева на мельницѣ, она не мелетъ, стоитъ; ‖ о хлѣбѣ: не платящій помолу. *Поповскій завозъ* (хлѣбъ) *беспомольный*, это мѣстами обычай.

Беспóмочный, о сельскихъ работахъ, обошедшійся безъ помочи, толоки, сдѣланый своими средствами. **Беспóмощный**, нуждающійся въ помощи, пособіи; покинутый, никѣмъ не вспомогаемый. **Беспóмощность** ж. сост. по прлг.

Беспомѣ́стный, не имѣющій помѣстья, безвотчинный; —**ность**, состояніе это; — **ничать**, жить безъ помѣстьевъ, не быть владѣльцемъ ихъ. *Проживъ вотчину, беспомѣстничаемъ.*

Беспомя́нутно нар. *пен.* зáвсе, бéсперечь, безути́нно, беспрестанно.

Беспоня́тный, тупой, глуповатый; —**ность** ж. тупоуміе.

Беспопéнный, беспéнный, не подлежащій уплатѣ пени, кары, или попенныхъ денегъ. *Беспопенный отпускъ лѣса на церковь.*

Беспопóвщина ж. множество толковъ раскольничьихъ, не признающихъ вовсе нынѣшняго священства, утверждая, что со времени исправленія церковныхъ книгъ настало царство антихриста; это же изувѣрное убѣжденіе прилагаютъ они и ко гражданской власти и порядку; это *поморцы, спасовщина, нѣтовщина* нпр. *Старовѣры*, вѣрнѣе *старообрядцы*, не уклоняются въ догматахъ отъ православія, а привязаны только къ старымъ церковнымъ книгамъ и обрядамъ, и ко всему, что такимъ почитаютъ, нпр. двуперстное сложеніе, осмиконечный крестъ, трикратное возглашеніе аллилуйя, писаніе и чтеніе церковн. словъ по старинному, одноголосное и гнусливое пѣніе нпр. Изъ нихъ образовалась церковь *Единовѣрческая* или *Благословенная*. За ними слѣдуютъ тóлки *попóвщины*, ищущихъ также въ обрядахъ существенаго различія, но принимающихъ рукоположеніе, священство и Таинства, требуя только *исправленія* попа, по свóему, и отреченія его отъ обрядовъ господствующей церкви; посему эти толки охотно принимаютъ преступныхъ и бѣглыхъ поповъ, и называются также *бѣглопоповщиною*. Затѣмъ идетъ *беспоповщина*, до 50 мелкихъ толковъ (къ коимъ, частію, переходитъ нынѣ и поповщина, по затруднительности добывать поповъ), которые доводятъ привязаность свою къ обрядливости, почитаемою ими древнею, до крайнихъ предѣловъ нетерпимости, проклиная все прочее и признавая всякое духовное и гражданское начальство (православное) за орудіе антихриста: по нихъ, седьмой фіалъ апокалиптическій пролился на землю, благодать взята на небо, царство антихриста настало. Далѣе слѣдуютъ уже не *расколы*, а *ереси*, потому что споръ идетъ уже не о обрядахъ, а о догматахъ; ихъ три разряда: *духовные, созерцательные* и *нехристіане*. Духовные: *духоборцы, иконоборцы, молоканы*; созерцательные: *христовщина, хлысты, шелопýты, скопцы*; нехристіане: *суботники* или *жиды*. **Беспопóвщинный**, — **щинскій**, къ беспоповщинѣ принадлежащій, относящійся.

Беспóрный, неспорный, неоспоримый или неоспариваемый; о чемъ быть не можетъ спору, или его нѣтъ доселѣ; опроверженію, возраженію не подлежащій; правый, вѣрный, прямой, истинный. *Это вопросъ беспорный*, видимая истина. *Беспорная земля*, на которую никто, кромѣ владѣльца, не изъявлялъ притязанія; — **ность** ж. состояніе, качество, свойство всего беспорнаго; —**никъ** м. —**ница** ж. не спорникъ, не спорщикъ въ чемъ; кто не споритъ, соглашается или уступаетъ. *Наша горница беспорница (съ Богомъ не спорница): на дворѣ тепло, и у насъ теплó; на дворѣ холодно, и у насъ таково. Я въ чужомъ добрѣ беспорникъ: что поставятъ, то и пью (то и выпью).*

Беспорóчный, свободный отъ всякаго порока, преступленія, проступка, дурныхъ свойствъ; правый, чистый, нравственый, праведный. *Беспорóчные во плоти не живутъ.* ‖ Не ославленый чѣмъ, не подпадавшій взысканію. *Знакъ беспорочной службы.* **Беспорóчность** ж. качество, свойство, состояніе беспорочнаго, праведнаго. **Беспорóчникъ** м. —**ница** ж. праведникъ, въ комъ нѣтъ порока.

Беспортóчный (отъ стар. *портъ, холстъ, бѣлье*) у кого нѣтъ одежи, бѣлья, рубахи и портокъ. **Беспóртье** ср. *стар.* недостатокъ одежды, бѣлья, холста. *По беспортью войско оголѣло.*

Беспóрье ср. безвремянье, худая пора, злыдни; несвоевременость. *Въ беспóрье ты пришелъ*, некстати, невóвремя. **Беспóрый**, несвоевременный, въ дурную пору пришедшій; ‖ *ол.* неспорый, непрочный, ненадежный; слабый, хилый, вялый, у кого дѣло не спорится. *Порá* и *спорина́* одного корня.

Беспоря́докъ м. **беспоря́дица** ж. **бéспоря́дье** ср. непоря́докъ, упущеніе порядка, отсутствіе порядка, неустройство, растройство; неурядица, бестолóчь. *Отъ большихъ порядковъ стались беспорядки. Горе тому, кто беспорядкомъ живетъ въ дому. Отъ беспорядка (непорядка) и сильная рать погибаетъ. Отъ великихъ порядковъ бываютъ большіе беспорядки. Порядки заводить есть кому, а беспорядки изводить некому.* **Беспоря́дочный**, неустроеный, растроеный, нестройный; допускающій или самъ производящій беспорядки. *Беспорядочный человѣкъ; беспорядочное хозяйство; беспорядочное поведеніе.* **Беспоря́дочность**, свойство, качество по знч. прлг. **Беспоря́дный**, —**ря́дливый** *челов.*, не умѣющій держать дѣлá въ порядкѣ, держать урядъ, дѣльно, толково распоряжаться; —**вость**, свойство, качество это. **Беспоря́ха** об. *сиб.* неряха, беспорядочный человѣкъ. **Беспоря́дникъ** м. —**ря́дница** ж. производящій беспорядокъ, неустройство, дурно и бестолково распоряжающійся. **Беспоря́дничать, беспоря́дить**, приводить въ беспорядокъ, растройство; гов. особ. о бестолковыхъ, дурныхъ распоряженіяхъ и такихъ же распорядителяхъ.

Беспосре́дственый или **беспосре́дный**, непосредственый, прямой, беспромежный. *Беспосредная передача*, прямая, съ рукъ на́ руки, гдѣ нѣтъ третьяго. *Беспосредственые воры рѣдки.*

Беспосу́льный, не сопряженый съ посуломъ, б. ч. въ знач. подкупа, подарка, взяткъ. *У беспосульной просьбы отказъ на хвосту*

Беспото́мственый, **беспото́мный**, у кого нѣтъ, послѣ кого не остается потомковъ, поколѣнія; послѣдній въ родѣ своемъ.

Беспо́шлинный, не подлежащій пошлинѣ, мыту, не платящій ея.

Беспоща́дный, нещадный, бещадный, не щадящій; безжалостный, немилосердый, жестокій; — **ность** ж. свойство это. **Беспоща́дникъ**, **—ница**, немилосердый, жестокій, звѣрскій челов.

Беспоя́сникъ м. брашное прозвище, придуманое раскольниками, считающими смертнымъ грѣхомъ молиться безъ пояска, опущеннаго ниже пупа. *Аванасьи беспоя́сены*, дразнять не подпоясаныхъ.

Беспредме́тный, не имѣющій предмета, сущности, сути, цѣли, направленія. *Беспредме́тный споръ*, нескончаемый, ни о чемъ; **—ность** ж. состояніе, свойство это.

Беспредста́тельный, не имѣющій представителя, покровителя, ходатая, заступника, старателя, попечителя.

Беспредѣ́льный, у чего нѣтъ предѣловъ; нескончаемый, бесконечный, безмѣрный, неизмѣримый, неограниченый, необъятный, безграничный. **Беспредѣ́льность** ж. состояніе это.

Беспрекосло́вный, чуждый прекословія, спора, возраженія; бесспорный, безотговорочный. *Это беспрекословный исполнитель. На беспрекословную истину, беспрекословно соглашаюсь.* **—ность** ж. качество неоспоримаго, беспрекословнаго дѣла; **беспрекосло́віе** ср. качество неспорящаго человѣка, невозражающаго. *Беспрекословіе не есть еще согласіе.*

Беспремѣ́нный см. *бесперемѣнный.*

Беспрепо́нный, **беспрепя́тственый**, чему нѣтъ препоны, препятствій, затрудненій, помѣхъ, запрету, задержекъ; вольный, свободный, удобный, легкій; удобоисполнимый, незатруднительный; **—ность** ж. качество, свойство того, чему нѣтъ помѣхъ.

Беспрерывный, **беспреста́нный**, безостановочный, бесперемежный, постоянный, всегдашній; неутомимый, немолчный, неусыпный; — **ность** ж. свойство длительнаго, безостановочнаго, постояннаго. *Нескончаемая беспрерывность, вѣчность.*

Беспретыкнове́нный, не претыкающійся, не встрѣчающій помѣхъ, претикновенія, спотычки.

Беспри́быльный, **беспри́быточный**, не приносящій прибыли, прибытку, выгоды, барыша, пользы; безвыгодный, невыгодный, безбарышный; бесполезный, некорыстный. **Беспри́быльность** ж. безвыгодность; бесполезность. *Пынѣ старые промысла стали бесприбыльны.*

Бесприда́нница ж. дѣвушка, которую берутъ замужъ не требуя приданаго, за красоту и достоинства ея. **Бесприда́нникомъ** зовутъ, шуточно, бѣднаго жениха, или обманутаго приданымъ. **Бесприда́нная** *невѣста*, бѣдная, у которой ничего нѣтъ. **Бесприда́точная** *мѣна*, при коей не взято придачи, ухо на ухо. *Бесприданница — безобманница; что есть, то и есть.*

Бесприкла́дный, **беспримѣ́рный**, несравненный, не имѣющій себѣ подобнаго, выходящій изъ ряду вонъ; неслыханый, невиданый, никогда небывалый. **Бесприкла́дность**, **беспримѣ́рность**, качество беспримѣрнаго, непримѣнимаго.

Бесприкло́нный, **беспрекло́нный**, не приклоняющійся, упрямый, упорный, никого не уважающій, никому не повинующійся. *Это беспри(е)клонная головушка. Беспре(и)клонная воля.*

Беспри́личный, неприличный, некстати случившійся, неумѣстный; ‖ не приличе́нный, неприкосновенный къ дѣлу; **—ность** ж. свойство, состояніе это. *Онъ къ этому дѣлу беспричиченъ.*

Беспримѣ́сный, чистый, безо всякой примѣси, **бесподмѣ́сный**.

Беспристра́стіе ср. неумятность, нелицепріятіе, отсутствіе пристрастія, привержености къ той либо къ другой сторонѣ, справедливость, правдивость, правосудіе, правда. **Беспристра́стность** ж. то же, какъ свойство, качество. **Беспристрастный**, равный въ судѣ своемъ для всѣхъ, нелицепріимный, неумытный, беспохлѣбный, нелицепріятный, правдивый, прямой.

Беспритво́рный, **беспритво́рливый**, **—чивый**, неприто́рный, не двуличный, необлыжный, нескрытный, прямой, искренній, прямико́вый, чистый, открытый, откровенный, распашно́й. **Беспритво́рство** ср. свойство, качество это, относимое къ человѣку; **беспритво́рность** ж. то же качество, относимое къ слову или къ дѣлу. *Беспритворство этого человѣка видно изъ беспритво́рности дѣйствій его.*

Бесприто́нный; ‖ **бесприту́льный**, беспріютный; ‖ при чемъ нѣтъ поста, притину, въ значеніи военнаго караула, часоваго.

Бесприхо́дный, бездоходный, не дающій дохода; ‖ не записываемый на приходъ. ‖ Не имѣющій церковнаго прихода, парахіи.

Беспричастный, непричастный чему, чуждый чего, посторонній, не участвующій, неприкосновенный; **—ность** ж. состояніе, свойство это. *Беспричастнаго притянуть, въ тужъ яму посадятъ.*

Беспри́чинный, не имѣющій начала или причины; ‖ невиновный. *Беспри́чинная суматоха*, вздорная, отъ недоразумѣнія. *Онъ пострадалъ беспричинно.* **—ность** ж. состояніе, свойство это.

Беспрію́тный, **бесприча́льный**, **бесприста́нищный**, бездомокъ, безду́мный, бескро́вный, беспри́тинный, беспритульный. **Беспрію́тность** ж. сост. беспріютнаго, недостатокъ крова. **Беспрію́тникъ** м. **—ница** ж. у кого нѣтъ пріюта, пристанища; странникъ, чужедомъ, шатунъ. **Беспрію́тствовать**, **беспріютничать**, скитаться безъ крова, пріюта, бродить.

Беспробу́дный, непробуждаемый, не могущій быть пробужденъ, приведенъ въ бодрое, бдительное, сознательное состояніе, въ полную память; беспросы́пный. *Это беспробудный сонъ*; крѣпкій, либо смерть. *Онъ пьетъ беспробудную.* **Беспробу́дность** ж. состояніе безпробуднаго. **Беспробу́дникъ** м. **—ница** ж. человѣкъ спячка, соня, много или крѣпко спящій.

Беспрови́нный, **беспрови́нностный**, безвинный, неповинный, невиновный, невиноватый; непричинный чему, непреступный правый. **Беспрови́нность** ж. невиновность, правота.

Беспрогу́льный, не гуляющій по время работъ, занятій; отсутствіе прогула. *У меня расчетъ беспрогульный*, нѣтъ прогулу.

Беспро́звищный, **беспрозва́нка** об. **беспрозва́нецъ** м. кому не дано прозвища, либо происшедшаго отъ него родоваго прозванія; бесфамильный. *Кутейники беспрозванцы.*

Беспро́кій, въ комъ, въ чемъ нѣтъ проку; негодный, беспутный, неспособный. **Беспро́ка** об. беспутный чел. **Беспро́чный**, о вещи, учрежденіи: непрочный, неспо́рый, ненадежный, хилый; **—ность** ж. свойство, состояніе это; непрочность, неспорость. **Беспро́чень** м. лск. беспрокій, беспутный, негодный человѣкъ. **Беспро́чина** ж. **беспро́чье** ср. негодность, неспособность. **Беспро́читься**, безуспѣшно хлопотать, попусту стараться.

Беспромыс(ш)леный, ничего не промышляющій, не умѣющій ничего добыть на сторонѣ, пріобрѣсти, заработать; **—ность** ж. свойство, состояніе по знач. прил. **Беспромысло́вый**, не имѣющій, не знающій никакого промысла; у кресть. занимающійся исключительно хлѣбопашествомъ, а потому, сытый и одѣтый, но безденежный. *Беспромысловому и при хлѣбѣ тяжело.*

Беспроны́рный *поступокъ.* **Беспроны́рливый** *человѣкъ.* **Беспроны́рливостію** *и прямотою дальше уйдешь.*

Беспропа́стный *горы*, ровныя, гладкія, пологія.

Беспро́сная *отлучка прислуги докучлива.* **Беспроша́** нар. *вост.* беспросу, безъ спросу, не спросясь. *Беспроша́ не трогай.*
Беспросы́нный, беспробудный.
Беспрото́чное *озеро. Беспроточная вода зацвѣтаетъ.*
Беспроу́шный *болтъ, шворень, чека.*
Беспрохо́дный, непроходный, непроходимый, гдѣ нѣтъ прохода.
Беспро́чный см. *беспрокій.*
Беспружи́нные *часы́, замо́къ*
Беспу́тье ср. **беспу́тица** ж. бездоро́жица, распутица или иная порча доро́ги. ‖ *Неправый, кривой или ложный путь житейскій. *Идешь по беспутью къ гибели своей.* ‖ Беспорядокъ, разладъ, нестройность распоряженій или управленія. **Беспу́тный**, въ комъ или въ чемъ нѣтъ пути, толку, проку, пользы; ‖ распутный. *Гонять беспутнаго, смб. пен.* бредить во хмелю. *На беспутной работѣ и спасиба нѣтъ.* **Беспу́тникъ** м. **беспу́тница** ж. человѣкъ этихъ свойствъ, особенно шатунъ, гуляка, развратный. **Беспу́тка** об. *прм.* бестолковый, глупый и опрометчивый челов. **Беспу́тство** ср. качество, относимое къ лицу, дурное, распутное поведеніе; **беспу́тность** ж. качество беспутнаго человѣка или поступка. **Беспу́тничать** или **беспу́тствовать**, жить беспутно, распутно, беспорядочно; распутничать, развратничать. **Беспу́тить** кого, лишать пути, доро́ги, или дѣлать беспутнымъ; **Беспу́тѣть**, безлично, становиться беспутью, распутицѣ, или **беспу́титься**, дѣлаться, становиться беспутнымъ.
Беспѣ́нный, на чемъ нѣтъ пѣны, не взбитый пѣною.
Бесра́міе, **бесра́мство** ср. бестыдство, отсутствіе срама, стыда, позора, болѣе въ прямомъ знач. **Бесра́мный** *поступокъ*, не заключающій въ себѣ срама, стыда, позора; —*челов.*, бестыжій, бестужій, не знающій стыда. **Бесра́мникъ** м. — **ница** ж. бестыдникъ, бесту́дникъ.
Бесре́бреникъ м. — **ница** ж. не жадный, не падкій на деньги, не корыстолюбивый; бескорыстникъ, безме́здникъ; тороватый.
Бесро́чный, чему нѣтъ или не положено сроку, времени, поры́. *Бесро́чная амуниція*, воен. мѣдныя и желѣзныя солдатскія вещи. ‖ *Вят.* произносятъ: *бестро́шный*; прыткій, скорый, проворный; нетерпѣливый; горячій человѣкъ, не дающій сроку, времени. **Бесро́чный** м. или *бесрочно-отпускной*, состоящій въ отпуску отъ военной службы, но безъ сроку, а впредь до призыва; *срочныхъ* называютъ *билетными.* **Бесро́чность** ж. состояніе и свойство бесрочнаго, неопредѣленность срока; бесмѣнность, всегдашность, вѣчность. **Бесро́чникъ**, бесрочный работникъ.
Бессо́рный, происходящій безъ ссоры, спору, брани; беспорный, мирный, мировой, согласный, полюбовный.
Бестала́нтный фриц. бездарный, не даровитый, съ ограничеными дарованіями, способностями, или вовсе безъ нихъ; —**ность** ж. состояніе, свойство по знач. прлг. **бестала́нный** *человѣкъ*, **бестала́нникъ** м. — **ница** ж. кому нѣтъ талану́, удачи; несчастный, неудачливый; горемыка, бѣдовикъ. *Бесталанная моя головушка. Бесталанная година па́ла. Беста́ланный да горемычный другъ у друга не въ зависти. Беста́ланный никому назо́лушки не даетъ*; —**ность** ж. неудачливость.
Бестаможеное *государство.* — *товаръ*, не клейменый тамгою таможни, не платившій тамги, мыту, пошлины; беспошлинный.
Бестари́фное *государство*, въ коемъ нѣтъ таможеныхъ уложеній.
Бествольное *расте́ніе*, безлѣсинное, нпр. *папоротникъ.*
Бесте́бельный *листъ*, сидящій на вѣтви сросло, безъ стебля.
Бе́стія об. *лат. бран.* проидоха, пролазъ, наглый мошенникъ, ловкій и дерзкій плутъ. *Это такая бестія, что въ одно ухо влѣзетъ, въ другое вылѣзетъ. За бестію двѣсти, а за каналью ничего*, т. е. не даютъ; у каналіи нѣтъ даже совѣсти мошенника, а бестія, между своими, надеженъ. **Бестю́нокъ** (бѣсёнокъ?) *влад.* неслухъ, своевольникъ, о́колотень.
Бестова́рный, не имѣющій товаровъ. *Бестоварный вексель*, данный не за товаръ, а для пособія въ оборотахъ. **Бестова́рица** ж. *бестоварное время, пора́*, когда нужда въ какихъ либо товарахъ. **Бестова́рищный**, у кого нѣтъ товарища. **Бестова́рить** кого, лишать товара. *Не бестоварь меня на ярмарку, отпусти на срокъ. Обестоварила меня распутица; обестоварѣли мы совсѣмъ.*
Бестолко́вый, **бе́столочный**, въ комъ или въ чемъ нѣтъ толку, смысла; непоня́тливый, тупой, беспорядливый, опрометчивый; непонятный, бесмысленый, неотчетливый; не обѣщающій пользы, не достигающій цѣли. *Кто безъ долговъ, а кто бестолковъ. Отъ бестолковаго человѣка, жди бестолковой речи и бестолковыхъ распорядковъ. Бестолковаго учить — только себя трудить. И бестолковъ, да памятливъ*, на обѣщанія. *И готово, да бестолково. Бестолково село, такъ не́почто въ него.* **Бе́столочь**, **бестоло́чина**, **бестолко́вица**, **бестолко́вщина** ж. непонятность, бесмысленость, несвязность; неосновательность, нераспорядливость; беспорядица, неустройство. **Бестолко́вость** ж. свойство бестолковаго. **Бестолко́ва** об. бестолковый человѣкъ. *Эка ты бестолко́ва какой.* **Бестолко́вѣть**, становиться бестолковымъ. **Бе́столочить**, дѣлать вздоръ, беспорядицу, распоряжаться зря, неспохватясь ума.
Бесторжіе ср. или **бесто́ржица**, **бесторго́вица** ж. остановка въ торговлѣ, торговый застой; несостоявшійся торгъ, рынокъ; плохой базаръ, по недостатку подвоза или покупателей.
Бе́сточь ж. *арх.* кутъ во льдахъ, откуда загнаному промышленниками звѣрю нѣтъ выходу, истоку. **Бесто́чный**, беззащитный, безысходный, безвыходный. **Бесто́чная**, **бесто́чня** ж. *арх.* битье звѣря въ ледяныхъ кутахъ, гдѣ ему нѣтъ выходу.
Бестра́вное *лѣто*, —*ные луга.* **Бестра́вье** ср. **бестра́вица** ж. недостатокъ травъ, кормовъ, по недороду или по бѣдности почвы; **бестра́вность** ж. то же, по одной послѣдней причинѣ, или какъ свойство. *Засуха* **бестра́витъ** *луга, они* **бестра́вѣютъ** *отъ засухи; мы другой годъ* **бестра́вничаемъ**, нуждаемся въ кормахъ. *Кочка да моховина бестравятъ насъ.*
Бестра́жная *крѣпость.*
Бестрастіе ср. **бестра́стность** ж. непричастность къ страстямъ, обузданіе ихъ, покореніе плоти духомъ; крайность въ семъ дѣлѣ, бесчувствіе, равнодушіе ко всему, апатія, безучастность. **Бестра́стный**, чуждый страстей; ровнаго и постояннаго нрава; равнодушный, холодный, нечувствительный, бесчувственый, недоступный нуждамъ другихъ, сухой, безучастный, апатичный. **Бестра́стникъ** м. — **ница** ж. человѣкъ укротившій страсти, или даже всякое чувство, участіе, сочувствіе, или по природѣ спокойный, разсудительный, равнодушный; сухой и безучастный.
Бестра́тный, безутратный, не сопряженый съ убытками, тратою, издержкою; безрасходный, не стоющій денегъ. (Рѣшаюсь писать: *стоющій, стоютъ*, для всякаго отличія отъ *стоя́щій, стоя́тъ*).
Бестра́шіе ср. неустрашимость, неро́бость, безбоязненость; храбрость, мужество, рѣшимость, молодечество, удальство, твердость; **бестра́шный**, незнающій страха, боязни; бестрепетный, не робкій, удалой; — **ность** ж. свойство того, что не страшитъ, что не страшно, не опасно. **Бестра́шникъ** м. — **ница** ж. бестрашный чл. *Вѣра* **бестра́шитъ**, *безвѣріе страшитъ.*
Бестре́бное *говѣнье*, съ исповѣдью, но безъ причащенія.
Бестрево́жная *жизнь.* **Бестревожность** ж. покой.
Бестре́льное *пѣнье́. Наше пѣнье не соловьиное, бестрельное.*
Бестре́петный, бестрашный; —**ность** ж. бестрашіе.
Бестро́чное *письмо*, писаное не строками, криво или вразбросъ.

Бестру́бный, при чемъ нѣтъ трубъ: дымовыхъ, кровельныхъ, заливныхъ, сточныхъ. *Бестру́бная изба*, черная, курная, дымная.

Беструдный, не трудный; легкій, удобоисполнимый.

Бестру́нный *гудокъ. Бестру́нная балалайка.*

Бесту́дный, **бесту́дливый**, **бесту́жій**, или **бесты́дный**, **бесты́жій**, **бесты́д(ж)ливый**, о челов: не стыдливый, не знающій стыда, бесрамный, безсовѣстный, наглый; о поступкѣ: постыдный, срамной, позорный, поносный, безсовѣстный, бесчестный. *Бестыжіе глаза́ — на бестыжее дѣло. Солдатъ бестыжіе глаза. Бестыжему наплюй въ глаза, а онъ говоритъ: Божья роса. Бестыжіе глаза, ровно у свахи. Бестужа гостя пивомъ не выпать. Бестужій въ работѣ*, *сѣв.* усердный, ревностный, неутомимый. *Онъ бесту́жъ ро́бить*, *арх.* работящъ. **Бе́стужь** *ж. арх.* стыдъ, срамъ, позоръ, бесчестье. **Бесту́дство**, **бесты́дство**, **бесту́жество** *ср.* свойство, качество бестыднаго человѣка, отсутствіе чувства стыда. **Бесту́дникъ**, **бесты́дникъ** *м.* — **ница** *ж.* бестыжій челов. **Бесты́дничать**, срамиться, поступать безъ стыда. **Бесты́дствовать**, упорно или долго бестыдничать; нагло выставлять себя, словомъ или дѣломъ, на позоръ и поношеніе. **Бесту́жить** кого, стыдить, позорить, бесчестить. **Бесту́житься** *арх.* (натуга?) силиться, жилиться, напрягаться, работать усердно, бестуже. ‖ Позориться, срамиться. **Бесту́дить** кого, стыдить; — **ся**, стыдиться. **Бесты́житься** *пск.* обесты́диться, обесты́дѣть, сдѣлаться бестыжимъ, наглымъ, утратить стыдъ.

Бестука́нный, **бестучанный**? *тмб.* (истуканъ?) простоватый, несмѣтливый, бестолковый.

Бесты́чный, въ чемъ нѣтъ стыку, соединенія концовъ, краевъ; безнастаточный, нештучный, цѣльный.

Бестѣле́сный, не имѣющій тѣла, бесплотный, невещественный, духовный. **Бестѣле́сіе** *ср.* **бестѣле́сность** *ж.* свойство, состояніе бестѣлеснаго, бесплотье. **Бестѣ́льный**, худотѣлый.

Бестѣ́нный, безсѣ́нный, беззати́нный; не заслоненый отъ солнца; ‖ не затѣненый, не оттѣненый темною краской, безоттѣ́ночный. — **ность** *ж.* состояніе, свойство, по знач. прлг. *Бестѣ́нные жители*, надъ коими солнце въ полдень стоитъ отвѣсно, противъ темени; что бываетъ въ равноденствіе, подъ экваторомъ.

Бестя́гольный, **бестя́глый**, нетяглый, нетягловой, свободный отъ тягла́, отъ обработки чужой земли и сопряженыхъ съ этимъ повинностей. *Бестягольными* обычно числятся: молодые парни, до женитьбы; бобыли, калѣки, также старики, отъ 60-ти лѣтъ; тягольныхъ половина, или мало чѣмъ болѣе, противу числа́ душъ. **Бестя́гольность**, **бестя́глость** *ж.* состояніе бестяглаго. **Бестя́гольникъ** *м.* **бестя́гольщина** *ж.* собир. не несущій, не отправляющій тягла́. *Рекрутчина* **бестя́глитъ**; *обестя́глѣли мы*, некому работать, платить повинности. **Бестя́гостный**, не тягостный, не обременительный, сносный, выносимый, посильный, легкій. **Бестяже́вая** *повозка*, безъ тяжей.

Бесфами́льный, беспро́звищный, у кого нѣтъ фамиліи, семейнаго прозвища, или происшедшаго отъ него родоваго прозванія.

Бесхво́стый, не имущій хвоста; о животномъ, куцый. *Бесхвостая одежа*, круглая, не фрачная. *Бесхво́стая дѣвка*, шуточно, стриженая, бескосая. *Полонъ хлѣвъ бесхвостыхъ овецъ: одна была съ хвостомъ — и та ушла*, хлѣбы и лопата. **Бесхво́стышъ** *м.* **бесхво́стка** *ж.* бесхвостое животное или вещь. **Бесхво́стить** кого, лишать хвоста, куцохвостить, окорнать хвостъ. *Бараны* **бесхвостѣ́ютъ** *въ Киргиской степи*, остаются маленькіе хвостики, а курдюки наростаютъ на ягодицахъ. *Барыни обесхво́стѣли*, подрѣзали хвосты на платьяхъ, не носятъ хвостовъ.

Бесхи́тростный, чуждый хитрости, коварства, лжи или обмана, притворства, замысла; не лукавый, не проискливый, неумышляющій; прямой, прямодушный, простой, простодушный, открытый, откровенный, нараспашку. **Бесхи́трощина** *ж.* прямота, прямизна, простота; собир. прямой, прямодушный, честный людъ.

Бесхло́потный, не сопряженый съ хлопотами; — **ность** *ж.* свойство дѣла, или состояніе поры, безъ хлопотъ или заботъ. **Бесхлопо́тникъ** *м.* — **ница** *ж.* челов. уживчивый, миролюбивый, незатѣйливый, не любящій хлопотъ, споровъ, дрязговъ.

Бесхлѣ́бный, бѣдный хлѣбомъ, пищей; неурожайный, голодный. *Бесхлѣбный годъ, пора, страна, ремесло.* **Бесхлѣ́бица** *ж.* **бесхлѣ́бье** *ср.* **бесхлѣ́бенница** *ж.* недостатокъ въ хлѣбѣ, пищѣ; неурожай, голодъ, нужда. **Бесхлѣ́бить** кого, *обесхлѣбить*, лишать хлѣба, пищи, урожаю, достатку; **бесхлѣ́бѣть**, лишаться хлѣба, пропитанія; голѣть, голодать, бѣднѣть, нищать.

Бесхме́льный, трезвый, не пьющій. *Онъ человѣкъ бесхмельный; у насъ житье бесхме́льное; пей, это бесхмельная бражка. Бесхме́льное питье, что дубинное битье.* **Бесхме́лица** *ж. влд.* непьяная брага; простая, буднишняя брага, суслецо, вмѣсто квасу, безъ хмелю. **Бесхмели́нушка** *об.* ласковый привѣтъ трезвому человѣку. *Милъ дѣтинушка бесхмелинушка.*

Бесхра́мный, не имѣющій храма Божія, церкви. *Врагъ да огонь* **бесхра́митъ**. *Обесхра́мила насъ война. Обесхрамѣли мы пожаромъ.*

Бесца́рствіе *ср.* или **бесцаре́вщина** *ж.* пора когда престолъ царскій празденъ, когда нѣтъ царя. **Бесца́рный**, не имѣющій надъ собою царя; **бесца́рственый**, лишеный царя или царства. *Бесцарственый Наполеонъ. Бесцарственая земля, година.*

Бесцвѣ́тный, о растеніи: не приносящій цвѣтковъ, **бесцвѣтко́вый** или **безцвѣто́чный**. *Папоротникъ растеніе бесцвѣтко́вое.* ‖ На чемъ нѣтъ цвѣта, краски, масти. *Вода и воздухъ бесцвѣтны.* **Бесцвѣтное сочиненіе*, вялое, натяжное, не самостоятельное. **Бесцвѣ́тность** *ж.* отсутствіе цвѣта, краски, масти, яркости; блѣдный. **Бесцвѣ́тить** что, лишать краски, цвѣту, яркости; *отымать самостоятельное выраженіе, свой видъ. *Переправки и пропуски обесцвѣтили это сочиненіе.*

Бесцѣ́льный, въ чемъ нѣтъ никакой цѣли, бесполезный, бестолковый; ‖ безнамѣренный, неумышленый, непароковый.

Бесцѣ́нный, чему нѣтъ цѣны́; что выше всякой цѣны: неоцѣненный, неоцѣнимый, драгоцѣнный, дорого́й, неоплатный; милый, любимый, несравненный. *Ты мой бесцѣнный другъ.* ‖ Что ниже всякой цѣны: малоцѣнный, дешевый. *Это нынѣ товаръ бесцѣнный, онъ ничего не сто́итъ.* **Бесцѣ́нность** *ж.* качество бесцѣннаго, въ значеніи ничтожнаго, ничего не стоющаго. **Бесцѣ́нокъ** *м.* дешевизна, ничтожная плата; запросъ или посулъ за вещь гораздо ниже сто́имости ея. *Купить, продать за бесцѣнокъ*, задешево, за шаль, за ничто, пиночемъ, даромъ, задаромъ.

Бесча́діе или **бесча́дство** *ср.* неимѣніе или утрата дѣтей; бездѣтность, — тство. *По бесчадству своему взяли пріемыша.* **Бесча́дный**, бездѣтный. **Бесча́дствовать**, не имѣть своихъ дѣтей, пребывать бездѣтнымъ. **Бесча́дить** кого, лишать дѣтей. *Не одна смерть, и него́жество* (непотребство) *бесча́дитъ.* **Бесча́дѣть**, лишаться дѣтей, терять ихъ, смертію или иначе. *Обесчадила насъ злая судьба. Обесчадѣли мы Божьей волей.*

Бесча́стье *ср.* отсутствіе на кого либо доли, части, пая; ‖ неудача, неуспѣхъ, несчастье, бездолье, недоля; когда кому не пайтъ, не везетъ, судьба ничѣмъ добрымъ не одѣляетъ. **Бесча́стный**, кому нѣтъ части, доли, удѣла, счастья; несчастный, несчастливый, бѣдственый; ‖ сщ. колодникъ, заключенникъ, особенно ссылочный, ссыльный. *Бесчастнаго (бесталаннаго) дитю не надѣлишь. Счастье съ бесчастьемъ на однихъ саняхъ ѣздятъ, дворъ обо*

дворъ живутъ. Счастье на конѣ, бесчастье подъ конемъ. Это бесчастный лазарь. Счастье съ бесчастьемъ смѣшалось, а намъ ничего не осталось. Подайте бесчастному узнику, заключенику, такъ просятъ милостыни ссыльные, по пути, не жалкимъ и плаксивымъ голосомъ, какъ нищіе, а сухо, отрывисто. **Бесча́стить** или **бесча́ствовать** кого, лишать доли, части, доброй участи, дѣлать несчастнымъ, обижать. *За что сироту бесчаствуете.* **Бесча́сье** ср. *ниж.* (отъ: *часъ*, година, пора, время) несгодье, безвремянье, неспо́рье; неудача, несчастье. **Бесча́стникъ** м. — **ница** ж. кому нѣтъ доли, части, счастья, удачи.

Бесчеловѣ́чіе, — **чество**, ср. отсутствіе чувствъ человѣку свойственыхъ; несостраданіе, немилосливость, безжалостность, жестокосердіе; жестокость. **Бесчеловѣ́чный**, немилосердый, жестокій, злорадный, безсострадательный, несостра́дный. **Бесчеловѣ́чность** ж. бесчеловѣчіе, какъ свойство, качество. **Бесче́лый**, **бесче́льный**, у кого или чего нѣтъ чела. *Бесче́лая печь*, не руская, голандская; *бесче́лый ворохъ хлѣба*, при вѣйкѣ, когда все зерно легковѣсно, пустозе́рнь.

Бесчере́дный, не чере́дный(-но́й), не очередной, безочередный. **Бесчере́дица** ж. *влгд.* нарушеніе череды, порядка; беспорядокъ. **Бесчере́дникъ** м. — **ница** ж. кто назначенъ или идетъ куда либо безъ очереди. *Рекрутъ бесчере́дникъ*, отдаваемый за дурное поведеніе; *хозяйка бесчередница*, гдѣ бабы въ домѣ чередуются стряпнею по недѣлямъ, а одна, почему либо, вступила не въ очередь.

Бесче́стіе, **бесче́стье** ж. Всякое дѣйствіе противное чести наноситъ *бесче́стье*, стыдъ, срамъ, позоръ, поношеніе, поруганіе. ‖ Денежная пеня, взыскиваемая за причиненіе бесчестья, позора, обиды. *Въ бесчестьи* (или: *въ тяжбѣ, въ судѣ*) *не деньги, въ потравѣ не хлѣбъ. Бесчестья* (деньгами) *не брать, отъ своего счастья отказываться. За бесчестье* (*за честь*) *голова гинетъ. Увѣчье не бесчестье. За увѣчье платятъ бесчестье. Смерть лучше бесчестья. Бесчестье хуже* (*тяжеле*) *смерти. Противъ сытости не споримъ, а бесчестья на хозяина не кладите.* **Бесче́стный**, въ комъ или въ чемъ нѣтъ чести, честности, правды. *Бесчестный человѣкъ готовъ на бесчестное дѣло.* ‖ Иногда *бесчестнымъ* называютъ и обесчещенаго, поруганнаго, обиженаго другимъ. **Бесче́стность** ж. отсутствіе чести; позорное поведеніе и позорность поступка. **Бесче́стить** кого, позорить, поносить, посрамлять; беславить, лишать добраго имени. *Не бесчести поминомъ. Не бесчести въ загоняхъ добра́ молодца́: загоняешь и волка, такъ будетъ овца. Не бесчестить было роду племени, на себя покору не класть.* **Бесче́ститься**, быть обесчещиваему. *Всякъ бесчестится дѣлами своими* (*отъ дѣлъ своихъ*). *Обесчестить кого*; — *ся самому.*

Бесче́тный, несчетный, бесчисленный, неисчислимый, тмоте́мный, тмотму́щій. *Взять* или *дать что бесчетно*, не считая, не счетомъ, огуломъ, валомъ, оптомъ, или мѣрою, вѣсомъ напр.

Бесчешуи́ный, не имѣющій на себѣ чешуи, не покрытый чешуею.

Бесчи́ніе, **бесчи́нство** ср. или **бесчи́нность** ж. нарушеніе чина, приличія, пристойности, нравственности, вѣжества, обычая; *бесчиніе*, высшая степень, буйство, своеволіе; *бесчи́нность*, нарушеніе свѣтскаго приличія. **Бесчи́нный**, нарушающій благочиніе. **Бесчи́нникъ** м. — **ница** ж. поступающій бесчинно. **Бесчи́нничать** или **бесчи́нствовать**, нарушать приличіе, пристойность, благочиніе, покой, порядокъ; буянить. **Бесчи́ниться**, не стѣсняться приличіями или вѣжествомъ. **Бесчино́вный**, не имѣющій чина; — **ность** ж. состояніе по прагт.

Бесчи́сленый, неисчислимый, несчетный, несмѣтный, бесчетный, тмотмущій, тмотемный. **Бесчи́сленость** ж. неисчислимость, множество, несмѣтность, бездна, про́пасть, бесконечность, тма.

Бесчле́нный, у кого или у чего нѣтъ или недостаетъ члена.

Бесчу́вствіе или **бесчу́вство** ср. отсутствіе чувствъ внѣшнихъ, а съ тѣмъ вмѣстѣ сознанія и памяти; обморокъ; ‖ недостатокъ чувствительности, жалости, состраданія; огрубѣлость, суровость, жестокость. **Бесчу́вственый**, лишеный чувствъ, сознанія, памяти, обморочный; ‖ нечувствительный, **бесчу́лый**, нечулый, черствый, грубый, суровый; безжалостный, жестокій. **Бесчу́вственость** ж. состояніе челов. лишенаго чувствъ, обмершаго; ‖ качество тупаго, свойство нечувствительнаго. **Бесчу́вный**, **бещу́вный** *вят.* произн. *бесцю́вный* (щунять?), несчуваемый, кого нельзя счунуть, пожуривъ заставить очнуться, опомниться; нечувствительный; околотень, отбойный пе́слухъ, своевольникъ.

Бесшаба́шный, не знающій шабаша, праздника, отдыха. *У насъ работа бесшабашная.* ‖ *Арс. прм.* беспокойный, вздорный, сварливый, буйный, всѣмъ надоѣдающій, не дающій отдыху и покою. *Бесшабашной головушкѣ все нипочемъ. Иванъ бесшабашный.*

Бесше́рстный, **бесше́рстый**, на комъ или чемъ нѣтъ шерсти; не обросшій шерстью. **Бесшерстность** *арабскихъ собакъ.*

Бесшки́вный *блокъ*, въ которомъ нѣтъ кру́га, кату́шки, шкива.

Бесшле́мный, **бесшело́мный** *ратникъ*, **бесшело́мникъ**; *бесшело́мный перегонный кубъ*, бесколпачный, безъ крышки.

Бесшумная *пора*, тихая, покойная; — *человѣкъ*, молчаливый, кроткій. **Бесшу́мокъ** м. охотн. заяцъ или иная дичь, выскочившая сама, нежданно, безъ шуму, гонки, до облавы; не шумовой.

Бесъ? м. (*бѣсъ*?) растеніе Erythronium Dens canis, кандыкъ.

Бесѣ́да ж. взаимный разговоръ, общительная речь между людьми, словесное ихъ сообщеніе, размѣнъ чувствъ и мыслей на словахъ. *О чемъ у васъ вечоръ бесѣда шла?* ‖ Речь, говоръ, слово, языкъ, наречіе, способъ объясненія, произношенія; слогъ, оборотъ речи. *У галичанъ иная бесѣда, чѣмъ у кологривцевъ.* ‖ Писменое слово, речь, поученіе, наставленіе, особ. нравственнаго содержанія. *Бесѣды о безсмертіи духа.* ‖ Собраніе, общество, кружокъ, сходъ или съѣздъ для бесѣдованія; праздничныя вечернія собранія у крестьянъ. *Безъ соли, безъ хлѣба худая бесѣда. Въ хорошей бесѣдѣ ума набраться, въ худой — свой растерять. Въ чужой бесѣдѣ всякъ ума купитъ.* ‖ *Стар.* что нынѣ бесѣдка, особ. рубка, казенка, мѣсто подъ навѣсомъ, на стругахъ, лодкахъ. *Бесѣда дорогъ рыбій зубъ*, *стар. пѣс.* рубка (казенка, каютка) на расшивѣ украшена рѣзьбою изъ моржевой кости. **Бесѣ́дка**, **бесѣ́дки**, **бесѣ́душка** *кал. нег. твр. ол. влгд. ниж.* вечеринка, вечерни́ца, вечо́рки, посидѣлки, посидки, су́прядки, до́свѣтки; сборъ дѣвокъ съ веретеномъ и куделью въ одинъ домъ, обычно въ круговую, на всю ночь; сходбища осеннія и зимнія, взамѣнъ лѣтнихъ хороводовъ, начиная отъ конца уборки хлѣба, когда уже жгутъ по избамъ огонь: съ Симеона лѣтопроводца (1 Сптб.); это начало бабьяго лѣта (сѣвалка съ плечъ, щапины, встрѣча осени) и *за́сидки*, первыя бесѣдки, мѣстами, въ этотъ день обзаводятся на весь годъ *новымъ* огнемъ (иногда *живымъ*, вытертымъ изъ дерева), который кормитъ до весны на загнеткѣ. На *бесѣдки* приходятъ и парни, лапти плесть, а больше дурить, и поются безумолчно пѣсни; замужнимъ и женатымъ обычно тутъ не мѣсто, потчиванья не бываетъ, развѣ дѣвки затѣютъ *ссыпчины*, или хозяйка дома раздастъ свой ленъ или посконь, для пряжи, обратилъ бесѣдки въ *по́мочь*. *Бесѣдками* назыв. и праздничныя, зимнія сборища, о святкахъ. **Бесѣ́дка**, **бесѣ́дочка**, всякое небольшое, легкое и временное строеньице, для защиты; напр. шалашъ, сторо́жка изъ хвороста, у околичныхъ воротъ; будка или засѣдка охотника, на утокъ, на тетеревей; легонькое строеніе разнаго вида въ саду, для отдыха и украшенія; бельведеръ, вышка надъ кровлей дома; навѣсъ на судахъ, лодкахъ; будка, кибитка, верхъ, бо́локъ, болочо́къ, съемная крыша на

телегахъ и пошевняхъ, изъ деревянныхъ дугъ, покрытыхъ цыновкой; сидѣнье на телегѣ, для сѣдока или для ямщика, изъ веревочнаго переплету; *сиб.* сидѣнье, лавка, за воротами или въ сѣняхъ; сидѣнье, устроеное на конныхъ машинахъ, для погонщика, который обращается вмѣстѣ съ валомъ; подвѣсная клѣтка или помость, употребляемый каменщиками, штукатурами, а также на судахъ, при работахъ на высотѣ; *ярс.* ручныя салазки, для катанья съ горъ; *твр.* треугольный пшеничный калачъ, рогуля. *Живая бесѣдка*, купа деревьевъ, сводомъ надъ сидѣньемъ. **Бесѣдковый**, или **бесѣдочный**, къ бесѣдкѣ относящійся. **Бесѣдный**, относящ. къ бесѣдѣ, разговору. **Бесѣдливый**, охочій до бесѣды, разговорчивый, привѣтливый; — **ливость**, свойство это. **Бесѣдникъ** м. **бесѣдница** ж. участвующій въ бесѣдѣ; поучающій бесѣдами, проповѣдями; проповѣдникъ. **Бесѣдовать**, болтать, разговаривать, балáкать, калякать, гýторить, гутáрить, бáить. *Бесѣдуйте!* *ярс.* привѣтъ при входѣ въ избу, если хозяева ничѣмъ не заняты; какъ *Богъ помочь*, при работѣ; *хлѣбсоль*, за столомъ напр. **Бесѣдованіе** ср. длит. бесѣда, въ знач. дѣйствія, разговора. *Каково* **бесѣдовалось** *вечоръ? Честнáя бесѣдушка, здравствуй!* привѣтъ. *Маланьина изба не бесѣда. Жить въ сосѣдахъ, быть въ бесѣдахъ. Хорошъ бесѣдникъ, да накладенъ*, много вина пьетъ. *Бесѣда не безъ краснаго словца*, т. е. хвастливаго. *Дружки бесѣднички, толоконнички: толоконце съѣвъ, да розно всѣ. Бесѣдное слово честно. Языкъ и съ Богомъ бесѣдуетъ. Душа съ Богомъ бесѣдуетъ*, объ отрыжкѣ. *Бесѣдливый всегда съ людьми. Бесѣдовать, не устать: было бы что сказать. Добесѣдовали до полуночи. Забесѣдовали старички. Избесѣдовались, бесѣда притупѣла. Набесѣдовались досыта. Отбесѣдовавъ, да за ужинъ. Побесѣдуйте еще*, посидите. *Подбесѣдовался подъ меня*, подъѣхалъ околицей. *О чемъ не перебесѣдуешь. Пробесѣдовали долгонько. Разбесѣдуемся вотъ за бражкой. Мы втапоры собесѣдовали вамъ. Съ нимъ не сбесѣдуешь.*

Бетéль м. восточноиндійское растеніе, принадлежащее къ перцевымъ; Piper betle, тембуль (сумбулъ?).

Бетъ м. фриц. въ карточныхъ играхъ, въ коихъ берутся взятки: неустойка, недоборъ; за каждую недобраную взятку ставится *бетъ* или ремизъ, до общаго расчета. **Бéтить** кого, сажать, посадить, заставить недобрать взятки. **Бéтиться**, ремизиться, ставить бетъ, ремизъ, недобирать взятки.

Беть ж. поперечная скрѣпа барокъ; бревно, которое кладется съ борта на бортъ, сверху, и врубается; ‖ станокъ на баркахъ, къ которому подвѣшивается лейка, плица. ‖ *Арх.* родъ нижняго рея, на лодьяхъ и шнякахъ, растягивающаго исподніе углы паруса ‖ *Арх.* бейдевиндъ, ходъ или бѣгъ судна на вѣтеръ, круче полувѣтра. *Красная беть*, полный бейдевиндъ или почти полвѣтра; *крутая беть*, крутой, какъ можно ближе къ вѣтру. **Бéтать** *арх.* держать круче, приводить къ вѣтру, итти бетью, въ бейдевиндъ. **Бéтаться**, то же; лавировать, рéиться, рéить, см. *бейдевиндъ*. Одинъ изъ собирателей утверждаетъ, что *бѣтать*, — *ся*, знач. въ Арх. терпѣть бурю, крушеніе; а *битáть*, — *ся*, управлять парусами; считаю это крайне сомнительнымъ.

Бечатá, **бечетá**, **бичетá** ж. *стар.* самоцвѣтный камень: красный яхонтъ, лалъ, рубинъ, либо гранатъ, веписá.

Бечевá см. *бичевá*.

Бéчить? *тмб.* думать, полагать, мекать, мерéкать.

Бешбармáкъ, **бишбармáкъ** м. *у Башкировъ и Киргизовъ*, въ перев. *пятипалое* (*блюдо*), вареное и крошеное мясо, обыкновенно баранина, съ прибавкою къ навару муки, крупъ; ѣдятъ горстью. О дурно приготовленомъ кушаньѣ, говорятъ (*орнб.*): *это какой то бишбармакъ*, крошево.

Бешлéйка ж. *донс.* снизаные монетки, въ косникѣ дѣвокъ.

Бешмéтъ м. стеганое татарское полукафтанье; вообще: стеганый, а иногда и суконный поддёвокъ, подъ тулупъ или подъ кафтанъ. ‖ *Прм.* простой суконный кафтанъ, съ кожаною оторочкой, обшивкой на рукавахъ, у кисти, а иногда и по краю полы́, на груди. ‖ *Твр.* нагольный овчинный полушубокъ.

Бещáдный (*безщадный*), нещадный, беспощадный, безжалостный, немилосердый, жестокій; — **ность** ж. свойство или качество это, жестокосердіе. **Бещáдникъ** м. — **ница** ж. бещадный челов., никого и ничего не щадящій. **Бещáдничать**, свирѣпствовать, лютовать, обращаться жестоко, немилосердо.

Бещевать? *влд.* (увѣщевать? нещевать?) гнѣваться, взыскивать съ кого, журить, бранить.

Бзы́рить *ярс.* или **бзы́рить**, *нов.* **бзыря́ть**, *влд.* **бзы́риться**, о рогатомъ скотѣ: рыскать въ знойное и оводное лѣтнее время, задравъ хвостъ, и ревѣть; бѣситься, метаться; бызовать, зы́кать, строчиться, дрочиться. **Бзы́къ** м. *нен.* ревъ и бѣготня скота, коровъ, отъ оводу и жару; зыкъ, бызы́, строкá, дрокъ. См. *бызы*. **Бзы́ря** об. сорванецъ, бѣшаный повѣса и шатунъ.

Бздюхá ж. родъ шаробразнаго гриба, наполненаго пылью, похожею на табакъ; Lycoperdon bovista, дождевикъ, чертова тавлинка. **Бздю́хъ** м. *занд.* хорекъ, хорь, вонючій звѣрокъ Mustela putoria. **Бзни́ка** ж. жибзни́ка *тмб.* растеніе Solanum nigrum, вороняга, вороняга, паслёнъ, псинка(и), черный пасленъ; ягоды его съѣдомы, приторно сладки и слабятъ. S. Dulcamara, красный, желтый пасленъ, аптечный, будьдерево, горькосладь, надтынникъ, глистникъ, глистовникъ, золотуха, вороньи, сорочьи, медвѣжьи, гадючьи ягоды, насмурница, заплиха; S. Melongena, дающее плодъ въ видѣ огурца, демьянка, бадиджанъ, бадишанъ, поклажанъ; къ томуже роду принадлежатъ: пасленъ, дающій плодъ въ видѣ куринаго яйцá, S. ovigerum, и картофель, S. tuberosum.

Бибика ж. *каз. смб.* остатки или выжемки при выдѣлкѣ растительнаго масла: орѣховаго, маковаго, горчишнаго, конопляннаго напр. избоина, сбойка, жмыхи, макуха. ‖ *Бибикой* называютъ шутя всякую дурную, бѣдную пищу. *Ѣсть бибику съ саломъ*, кое-что; ‖ растеніе Peganum Harmala, гормала, дикая рута, песье-дермо.

Библія ж. Слово Божіе въ полнотѣ своей, Святое Писаніе ветхаго и новаго завѣтовъ; иногда отдѣляютъ послѣдній, и собственно библіей называютъ одинъ ветхій завѣтъ. **Библéйный**, **библéйскій**, относящійся къ библіи. **Библéйникъ** м. ученый изыскатель, толкователь библіи, богословъ. **Библéйщина** ж. содержаніе библіи, библейское повѣствованіе. **Библіотéка** ж. (*библія собств.* книга) мѣсто для храненія книгъ и самое собраніе ихъ; книгохранилище, книжница; **библіотéчный**, ей принадлежащій, къ ней относящійся, книжничный. **Библіотéкарь** м. смотритель книжницы, книгохранитель; — **каревъ**, ему придл. — **карскій**, ему, званію его свойственный. **Библіомáнія** ж. страсть къ рѣдкимъ или роскошно изданымъ, дорогимъ книгамъ; **библіофи́лъ**, а въ высшей степени **библіомáнъ** м. любитель и собиратель такихъ изданій. **Библіогрáфія** ж. наука описанія книгъ, по внутреннимъ и внѣшнимъ качествамъ ихъ, и самое описаніе; книгознаніе, книговѣденіе, книгоописаніе, книгопись. **Библіографи́ческій**, книгоописательный, книгоописный. **Библіогрáфъ** м. занимающійся этой наукой или дѣломъ.

Бивáкъ м. или **бивáки** мн. фрн. расположеніе войскъ или сборища людей, временно, подъ открытымъ небомъ, не подъ кровлей; становище, станъ, таборъ. *Стоять биваками* или *на бивакахъ*. **Бивáчный**, становой, таборный, обозный. **Бивáчничать**, **Бивакировáть**, стоять биваками. **Бивáчникъ** м. человѣкъ стоящій бивакомъ. **Бивáчище** ср. мѣсто гдѣ были биваки.

Бива́ть см. *бить*.

Бигамія ж. греч. двоеженство, двуженство. **Бига́мъ** м. двоеже́нецъ. **Бигами́ческій**, ко двуженству относящійся.

Биза́нь ж. морс. названіе мачты и па́руса: третья, меншая, задняя, кормовая мачта трехмачтоваго (рѣдко кормовая двумачтоваго) судна. Встарь, *бизань-рей* привѣшивался на́косъ, какъ очепъ или журавъ на колодцѣ; нынѣ его нѣтъ, а есть замѣстъ того половинчатый рей, *гафель*, котораго нѣтъ на прочихъ мачтахъ, съ половинчатымъ, переноснымъ въ обѣ стороны парусомъ *бизанью*, притягиваемымъ внизу, надъ ютомъ, къ другому половинчатому рею, *ги́ку*. На нижнемъ реѣ бизань мачты нижняго прямаго паруса (какъ *гротъ* и *фокъ* на др. мачтахъ) нѣтъ. Въ сложныхъ названіяхъ, слово *бизань* остается только при принадлежностяхъ самой мачты, нпрм. *бизань-ванты*; нижній рей зовутъ *бегинреемъ*, а въ названіяхъ марса, стенги и всѣхъ высшихъ частей вооруженія этой мачты, *бизань* замѣняется словомъ *крюсъ*: *крюс-марсъ*, *крюс-стенга* нпр. *Марсъ* же (площадку) и *марсель* (парусъ) называютъ *крю́селемъ*. Въ сложныхъ названіяхъ двухъ прочихъ мачтъ, *гротъ* остается неизмѣннымъ; *фокъ* (какъ бизань) относится до самой мачты, переходя въ *форъ* при названіяхъ марса, стенги нпр. См. *бегинрей*. **Бизаньрю́** м. нескл. нокъ (кончикъ) гафеля. *Биза́нь* и *кли́веръ*, какъ крайніе паруса́ къ кормѣ и къ носу, особенно служатъ для управленія и поворотовъ: бизань приводитъ *носомъ* къ вѣтру, *кливеръ* валитъ носомъ подъ вѣтръ.

Бизилика? ж. *бизили́ки* мн. *доп.* на́ручни, запястья, нарукавья, браслеты, выходящіе нынѣ изъ употребленія.

Бизо́нъ м. дикій американскій быкъ, чернобурый, косматый; его ошибочно смѣшиваютъ съ нашимъ зубромъ, и съ быкомъ мускусовымъ, живущимъ на самомъ сѣверѣ Америки.

Бизу́льникъ, бузульникъ, раст. Crepis tectorum, пушникъ, бѣлопушица, кудри, дикій хмелекъ, скрѣпуха; C. sibirica, с(ш)керда.

Бизу́нъ м. *пск. вор.* польс. (бы(у)зовать?) плеть, бичъ, кнутъ, витень, аранникъ, пу́га, реме́нница; хлыстъ, прутъ, хворостина; ударъ плетью, хворостиной. *Дай ему бизуна*

Би́зый? *ярс. кстр.* (бли́зый?) близорукій, подслѣповатый.

Биквадра́тъ м. математ. четвертая степень числа; произведеніе числа́, умноженаго само на себя три раза. Квадратъ или вторая степень трехъ 9; кубъ, третья степень 27; биквадратъ, четвертая 81. **Биквадра́тный**, относящійся къ четвертой степени.

Би́куша? сб. *арх.* льстецъ, ласа, слоза, искательный прошлецъ. **Бикушно́й**?, льстивый, вкрадчивый.

Биле́й? м. *лег. кир.* заяцъ; ушканъ, куянъ, вы́торопень; косой, куцый.

Би́лень м. и **би́ло** ср. что бьетъ или чѣмъ бьютъ; короткая палка цѣпа, связаная ременнымъ *пріузомъ* съ *держалкою*; бичъ, битчикъ, пріу́зень, кіокъ, бато́гъ, на́вязень, висяга, молотило, молотильникъ, типокъ, типи́нка. ‖ Бота́ло, колокольный языкъ. ‖ *Би́ло*, доска и колотушка или молотокъ ночныхъ сторожей, клепало. ‖ Верхняя, одинакая челюсть мялицы, мялки, для трепки пеньки и льна; нижняя, двойная, зовется *мялицею*, *грядками*. ‖ *Пск.* пестъ, кій, чекмарь, особ. къ деревянной ступѣ. ‖ *Твер.* маслобойный снарядъ, жомъ, гнетъ, пресъ. **Би́ла** мн. *ниж.* родъ толстой лопаты или плоской колотушки, которою бьютъ и ровняютъ комли сноповъ въ клади. *Въ карманѣ — два била, да три колотила*, пусто. **Би́льница** ж. мѣсто гдѣ повѣшено било (сторожевая доска); сторо́жка или два столба съ перекладиною.

Биле́тъ м. франц. вообще, писменый видъ. *Билетъ на отлучку*, выдается податному сословію на гербовой бумагѣ, по 15 к. за мѣсяцъ; *билетъ на постой*, *на выѣздъ*, простой полицейскій видъ; *билетъ банковый*, *ломбардный*, свидѣтельство въ пріемѣ денегъ вѣрительнымъ заведеніемъ; *бил. на входъ куда*, *на полученіе чего*, *на сплавъ лѣсу*, *на вырубку лѣсу*, нпр. ярлыкъ, записка. *Визитный билетъ*, карточка, съ именемъ посѣтителя, не заставшаго хозяина; *пригласительный билетъ*, записка; *скорбный билетъ*, надпись надъ кроватью больнаго, въ больницахъ. **Биле́тный**, относящійся къ билету; — *солдатъ*, временно отпускной, не бесрочный. **Биле́тчикъ** м. дѣлатель билетовъ, напр. фальшивыхъ видовъ, промышляющій подложными видами; ‖ хозяинъ билета, отпускной по билету.

Билія́рдъ м. родъ стола, съ закраинами (*бортами*) и съ шестью подвѣсными, къ угламъ и посреди длинныхъ краевъ, кошелями (*лу́зами*), для извѣстной игры, и самая игра, посредствомъ *кія* и костяныхъ *шаровъ*. Биліардъ составленъ изъ двухъ круглыхъ четыреугольниковъ (квадратовъ), устанавливается и укрѣпляется по у́ровню и обтягивается сукномъ, безъ шва. *Китайскій биліардъ*, биксовый, малый, наклонный; шарикъ, сбѣгая обратно, послѣ удара, опредѣляетъ выигрышъ. **Биліардный**, относящійся до биліарда. **Би́лія** или **биль** ж. биліардный шаръ, *сдѣланый*, положеный ударомъ кія въ лузу; также взаимное расположеніе шаровъ на биліардѣ; *онъ на биліи*, растановка шаровъ для него выгодна. **Биліа́рдчикъ** м. биліардный мастеръ, столяръ.

Билióнъ м. въ счетѣ: миліонъ миліоновъ, 13 цыфръ въ строку. **Билióнный**, состоящій изъ биліона или биліоновъ, число, написаное тринадцатью цыфрами. *Биліонное мѣсто*, тринадцатое, считая цыфры справа влѣво; посему, шуточно, *биліоннымъ человѣкомъ* называютъ тринадцатаго, т. е. лишняго.

Би́ло см. *билень*.

Било́нъ м. легату́ра, смѣсь небольшой части дорогаго метала съ простымъ; сплавъ, сплавокъ; **било́новый**, **—ный**, къ нему относящійся или изъ него сдѣланый.

Биль, **билья́рдъ**, см. *биліярдъ*.

Биль ж. *арх.* чистое, голое моховое болото; моховина; *вглд.* сухой моховой кочкарникъ, съ рѣдкимъ ольшаникомъ и соснякомъ.

Бильдю́га ж. *ряз. кур.* суковатая палка, дубинка съ комлемъ или корневищемъ; булдыга, пѣлица, шелепуга, суковатка, закомлейка.

Бильё? ср. *птрб-гдв. пск.* огородина, овощь, слѣтье.

Билю́нъ м. раст. Anthericum ramosum, вѣнечникъ?

Биля́ръ? м. растеніе Psychotria.

Бимсъ м. морс. балка, брусъ, переводина, матица, на какихъ стелется палуба. *Бимсы врубаются концами въ клямсы*, *сковородникомъ*, т. е. замко́мъ, во внутреннюю обшивку; сверхъ сего, концы бимсовъ прикрываются *кницами*, кокорами, колѣнникомъ, наугольникомъ, и поддерживаются *пилерсами*, *стойками*. **Бимсовый** *кокорникъ*.

Бимьё ср. *арх.* равнина полярнаго льда, сплошные льды; **бимо́къ** м. болѣе утрб. мн. **бимки́**, **бимы́**, носимые теченіемъ и вѣтромъ льдины, передъ бимьёмъ; стаму́хи и боро́ки.

Бине́тъ м. *арх.* прищипа, парусная пристежка, прибавочная парусная полоса́, на лодьяхъ, подвязываемая къ нижней шкаторинѣ (окраинѣ) большаго прямаго паруса, при тихомъ вѣтрѣ. **Бине́тный**, относящійся къ прищипѣ, прищи́пный.

Би́ндюхъ, **би́ньдюхъ** м. *смл.* рыдванъ, большая или троичная извозная телега, на которую валятъ до ста пудовъ.

Бино́кль м. лат. двойная зрительная трубка, у мазурик. двугла́зка.

Биномъ м. **бино́мія** ж. въ буквосчисленіи: численое выраженіе, состоящее изъ двухъ членовъ: двучленъ, двучленная величина.

Бинтъ м. врчб. нѣм. тесьма, рубезъ, для наложенія повязки при поврежденіи чѣмъ либо тѣла; самая повязка эта (см. *бандажъ*). *Бинтово́й*, къ нему относящ. **Бинтова́ть** что, накладывать повязку, повязывать. **Бинтова́ніе** ср. **бинто́вка** ж. дѣйст. по гл. **Бинтовщи́къ** м. **—щица** ж. кто бинтуетъ, повя́щикъ; кто шьетъ, работаетъ бинты; тесемщикъ, басонщикъ, тесьмоткачъ.

Бира́ть, **би́рывать** см. *брать*.

Би́ржа ж. съ нѣм. зданіе или мѣсто, гдѣ въ извѣстное время собирается купечество, по торговымъ дѣламъ, и самое собраніе это. *Подожду продавать, что биржа скажетъ*, т.е. какія будутъ цѣны. ‖ Сборное мѣсто чернорабочихъ, поденщиковъ; ‖ колода или ясли извощиковъ, на улицахъ и площадяхъ. *Съ одной биржи, да не однѣ вирши (вѣсти)*. **Биржево́й**, принадлежащій къ биржѣ или къ ней относящійся. *Биржевое купечество*, торгующее оптомъ, болѣе почетное, **биржевщики́** мн.; *биржевая артель* и *артельщики*, рабочіе, составляющіе товарищество за круговымъ ручательствомъ, для торговыхъ работъ, услугъ и порученій; *биржевой извощикъ*, стоящій на мѣстѣ, у биржи, у своей колоды; противоп. *ванька*, *шатущій*, *боронила*.

Би́рка, —*рочка* ж. татр. (отъ *бирме́къ*, брать, почему и сходится съ рускимъ) палочка или дощечка, на которой, зарубками, крестами и другими рѣзами, ножемъ, рѣдко краской, кладутся знаки, для счета, мѣры или примѣты. Безграмотные держатъ особую бирку для каждаго должника или вѣрителя, раскалывая ее пополамъ и отдавая одну половину тому, съ кѣмъ идетъ счетъ; при уплатѣ и расчетѣ, обѣ половинки, для повѣрки, складываются. *Срѣзать кого съ бирки*, кончить съ нимъ счетъ, простить долгъ безнадежному, несостоятельному должнику; это у простыхъ людей считалось угрозой, поношеніемъ. *Я тебѣ это нарублю* или *насѣку*, *нарѣжу на бирку*, или *наруби ты это себѣ на бирку*; помни, а я не прощу. *Ты у меня еще на биркѣ зарубленъ. Ты у меня давно на биркѣ. Корабли за моремъ, а бирка (долговая) у сосѣда*, долгъ вѣрнѣе прибытка. ‖ У казаковъ: такая жъ, расколотая пополамъ, палочка съ рѣзами, обмѣниваемая съѣхавшимися патрулями или разъѣздами; она служитъ для доказательства, что они съѣзжались, объѣхавъ должное пространство. ‖ Дощечка со знакомъ, съ номеромъ, счетомъ, вѣсомъ, цѣною, на́сылкою (адресомъ), привѣшиваемая къ товарамъ въ куляхъ, тюкахъ и кипахъ, къ *мѣстамъ*. ‖ У конскихъ барышниковъ, *бирка*, цѣлковый; у мазуриковъ (карманниковъ, мошевниковъ), паспортъ, билетъ, писменый видъ. ‖ Отъ гл. *брать*: *бирка* иск. наби́рка, лукошко, корзинка по грибы и по ягоду; ‖ влд. шестъ со стаканомъ, съ деревянной чашкой, для съема плодовъ съ деревьевъ; сымалка, добывалка, сяга́лка, бральница. **Би́рковые** *рѣзы́*. **Би́рочный** *счетъ*. **Би́рочникъ** м. —**ница** ж. кто ведетъ счетъ по бирочному. **Би́рчить** что, рѣзать на бирку, отмѣчать, записывать въ долгъ; *бирчить* кому, что, вѣрить вдолгъ, дать денегъ либо товару на срокъ. *Ты бы, для памяти, забирчилъ. Набирчилъ на меня не́вѣсть что. Побирчилъ бы ты мнѣ до Святой*, повѣрилъ. *Прибирчился*, навязался въ должники.

Биро́къ м. арх. пташка Emberiza nivalis, подорожникъ, пу́покъ, пу́ночка. Ихъ бьютъ, какъ дичь, около Питера, по льду, по дорогамъ.

Бирýнъ, **бирýха** нпр. см. *брать*.

Би́русь? м. арх. кабельтовъ, перлинь, веревка для причалу судовъ.

Бирье́? ср. арх. шкурки всякаго рода, связаныя по сортамъ, десятками; **би́рево** *шкурокъ*, десятокъ бирья, два съ половиною со́рока или сотня. **Бирева́ть**?, разбирать шкурки по сортамъ, браковать; **биревщи́къ**, сортировщикъ.

Бирюза́ ж. татр. драгоцѣнный, непрозрачный голубой камень, изъ средней Азіи (Бадахша́на); *поддѣльная*, изъ мореной кости. **Бирюзо́вый**, сдѣланый изъ бирюзы, къ ней относящійся; **бирю́зный** *рудникъ*, *пріискъ*, гдѣ копаютъ бирюзу. ‖ *Бирюза́* также раст. Rubus caesius, куманика, полевая-ежевика, глухая-малина, юж. полевая-ожина (лѣсная-ежевика, R. fruticosus).

Бирю́къ м. татр. орнб. сиб. астрх. вор. звѣрь, сѣрый, лыкасъ? нег-бор. шуточ. овчаръ; волкъ. *Глядѣть бирюкомъ*, волкомъ, угрюмо, исподлобья; *жить бирюкомъ*, одиноко, ни съ кѣмъ не знаться. ‖ *Въ смб.* мѣстами называютъ такъ медвѣдя, *а въ нижг.* барсука; ‖ *астрх. сар. и донс.* *бирюкъ* или **бирючокъ**, башма́къ, годовалый бычокъ (не телка). ‖ *Орл.* рыба, родъ пеструшки? ерша? ‖ медвёдка, двуручный стругъ. **Бирючи́на** м. увел. бирючище, звѣрище; ‖ человѣкъ нелюдимъ. ‖ *Бирючи́на*, растен. жость, изъ семьи ясминовыхъ, Ligustrum vulgare. *Бирю́чьи-ягоды* ур-каз. дикая спаржа. *На кавк.* есть большой кустъ *бирючина*; не крушина ли? (*Жость*, *жесть*, *жестеръ* зовутъ также раст. Rhamnus catharctica, однородное съ *крушиною*). **Бирю́чій**, волчій. **Бирюкова́тый** *человѣкъ*, угрюмый, нелюдимый.

Бирю́ля, **бирю́лька**, **бирю́лечка** ж. (брать?) буру́лька влд. ряз., дудка, дудочка, свирель, ивовая либо камышевая сопѣлка; ‖ мелкая игрушка, украшеніе, берендейка, балаболка. ‖ Игра: горсть ровно нарѣзаныхъ соломинокъ, или рѣзныхъ *бирюлекъ* разнаго вида, кладется ворошкомъ на столъ; играющіе вытаскиваютъ, чередуясь, по одной, не встряхивая вороха. *Продулся, такъ играй въ бирюльки. Что мнѣ цѣпъ, была бы бирюлька. Играть въ бирюльки*, заниматься бездѣльемъ, пустяками. *Играть бирю́льки*, иск. сиб., напѣвать, перебирая пальцами по губамъ. **Бирю́лечникъ** м. дѣлающій бирюльки или охотникъ до нихъ. **Бирю́лечный**, **бирю́льковый**, къ нимъ относящійся. **Бирю́леватый**, пустой, бесполезный, по́хожій на игрушку. **Бирю́лить**, **бирю́льничать**, играть въ игру бирюльки, или заниматься игрушками, пустяками; ‖ пѣть, подыгрывая на губахъ.

Бирючъ м. **би́рчій**, **би́ричъ** стар. татр. глашатай, объявляющій по улицамъ и площадямъ постановленія правительства, герольдъ; иногда родъ полицейскаго служителя; ‖ *въ влгд.* сохранилось слово *бирючъ*, въ знач. клика, клича, взыванія; (въ вор. губ. назв. города). **Бирюче́въ**, ему принадлежащій; **бирю́чій**, къ нимъ относящійся. *Царскіе бирючи кличъ кликали*. См. также *бирюкъ*.

Би́серъ м. мелкія стекляныя бусы или мелкія пронизи, для уборовъ и украшеній низками, также для разныхъ женскихъ работъ. ‖ *На церковн. языкѣ*, жемчугъ. *Не мечите бисера передъ свиньями, да не попрутъ его ногами. Слезы не бисеръ, въ поднизь не снижешь*. **Би́серина**, **би́серинка** ж. одна буса, одно зерно. **Би́серный** относящійся къ бисеру; изъ него сработаный. **Би́серистый**, **бисе́рчатый**, въ родѣ бисера, съ нимъ схожій. **Би́серникъ** или **би́серщикъ** м. бисерный мастеръ, а также бисерный торговецъ; ‖ *би́серникъ* также руская дѣвичья головная повязка, по́днизь, и вообще вещица снизаная изъ бисера; также ‖ растеніе Tamarix gallica, бисерный-кустъ, калмыцкій-ладанъ, жидови́нникъ?, извѣстный въ юговосточн. степяхъ нашихъ кустъ гребенщикъ, божье-дерево. **Би́серница** ж. ларецъ, баульчикъ, для храненія бисера, по цвѣтамъ, разборамъ. **Би́серить** *прутки́* или *трубки*, обращать стекло въ бисеръ, крошить и обдѣлывать. *Роса* **би́серится** *на былинкахъ*, принимаетъ видъ бисера.

Бисвки́тъ м. фриц. сухарь, особ. сахарный; родъ разсыпчатыхъ сухариковъ, хлѣбенное изъ яицъ, сахару и муки́. ‖ Глиняное тѣсто, изъ коего дѣлаютъ разныя вещи, вынимая ихъ изъ печи послѣ перваго обжига, безъ поливы. **Бисквитный**, относящійся до бисквита; —**тчикъ** м. —**тчица** ж. кто печетъ бисквиты.

Бисно́й, **биснево́й**? арх. сѣдой, серебристый, бѣлый; **би́сень** м. сѣдой волосъ, сѣдина, сивая, бѣлесоватая шерсть, нпр. пыжечья; **бисѣ́ть**, **биснѣ́ть**, сѣрѣть, бѣлѣть, сѣдѣть, покрываться сѣдиною, сѣдою остью. Не *бусый* ли, съ татрс., *голубой*, *сизобурый*?

Бистръ м. краска изъ сажи, съ про́желтью, для водяной живописи.

Бистрю́къ м. кур. байстрыкъ, незаконнорожденый (Bastard?).

Бистури́, **бистуре́й** м. фриц. врчб. малый ножъ хирурга, лезвее его вершка въ полтора; обычно прямой, остроконечный.

Бита́ть, —**ся**? арх. управлять судномъ подъ парусами (см. *беть*)

Битва́, битовка? ж. *арх.* стремя́нки, веревочная лѣсенка.

Бито́вье? ср. *арх.* (*бичёвка?*) бѣгучій такелажъ, несмоленыя, ходячія снасти на поморскомъ суднѣ. (Все это весма сомнительно).

Би́тенгъ м. морск. стойка, надолба; лежачій брусъ, врубленый въ двѣ бревенчатыя стойки (ба́бки, кнехты), для закрѣпы снастей, особенно для якорнаго каната; *въ арх.* би́твенъ, би́твеница.

Битсъ м. морс. стойка подъ палубой, около мачты, подстрѣлъ.

Би́тисъ, би́тезь м. *байкальс.* по́качень, боковикъ, морс. галфвиндъ, полвѣтра, боковой вѣтеръ, пере́чень, попере́чень.

Бить, бива́ть что, наносить удары, ударять, колотить; заносить руку, палку или иное тупое орудіе, и опускать съ размаху; поражать, разить; толкать, толочь; раздроблять. Въ знач. самоуправщины, едвали не изъ каждаго сло́ва можно образовать гл. означающій *бить*; кромѣ извѣстныхъ: дуть, валять, таскать, катать, шелушить, утюжить впр., отъ сщ. *бутылка, стаканъ, книга*: *отбутылить кого, настаканить шею, накнижить гриву* впр. отъ гл. *ходить, гулять, писать*: *отходить кому спину, нагулять бока, исписать рожу* впр. *Бить непріятеля*, громить, поражать; *бить дичь*, стрѣлять; *бить скотину, живность*, убивать, рѣзать, колоть, *прм.* молить. *Бей молотомъ съ нагалу*, со всего маху; *бить сваи съ нагалу*, ухать, браться дружно, разомъ. *Червь бьетъ капусту. Скалу бьютъ пазиломъ*, сымаютъ бересту. *Бить зорю; бить дробь*, на барабанѣ. *Бить въ барабанъ. Бить въ ладоши. Бить по столу кулакомъ. Бить набатъ* или *въ набатъ. Бить шебалу, баклуши, ба́йдаки*, слоняться. *Его не бьетъ, кто не хочетъ. Его лѣнивый не бьетъ. Хорошъ бы день, да не кого бить. Самъ бей, а другимъ бить не давай. Не всякаго бьютъ, кто кричитъ. Не тогда учить, когда бить. Бить не бьетъ, и прочь нейдетъ*, о мужѣ. *Бить на авось, на вѣрняка; онъ бьетъ на чинъ*, мѣтитъ. *Бить шерсть*, трепать лучкомъ. *Коровье масло бьютъ мутовкою*, пахтаютъ; *конопляное масло бьютъ жомомъ. Водометъ бьетъ. Кровь бьетъ ключемъ. Кровь бьетъ въ голову*, ударила, хлынула. *Часы бьютъ. Рыба бьетъ икру*, мечетъ. *Его ежедень бьетъ лихорадка*, трясетъ. *Бить трепака*, плясать. *Бить печь*, дѣлать глиняную, битую печь, уколачивая чекмаремъ. *Бить по карманамъ*, мошенничать. *Бить кому челомъ*, кланяться; — *о чемъ*, просить; — *на чемъ*, благодарить; *въ чемъ*, извиняться; *чѣмъ*, поднести въ даръ. *Бью́чая жила*, боевая, артерія. *Бью́чій колодецъ*, артезіанскій. *Битый человѣкъ*, ломаный, много перенесшій, особенно битый лошадьми. *Битая посуда*, бой, черепки. *Битая дорога*, торная, накатаная. *Битое мясо*, битки́. *Битая бумага*, сбитая въ тѣсто, папье́-маше́. *Битый часъ*, цѣлый, полный. *Битый пирогъ*, взбитый на бѣлка́хъ. *Битый пряникъ*, бурая, толстая коврыжка. *Бить мыло, бѣлки́*, взбивать пѣной. *Бить о́кна*, выбивать. *Бить всѣхъ, до послѣдняго*, добивать. *Бить сваи*, забивать, вбивать. *Бить врага*, избивать, побивать, убивать; побѣждать. *Избитая острота*, пошлая. *Набей трубку. Чайникъ надбитъ. Обивать стулья. Обивать, сбивать яблоки. Отбить, перебить у кого покупку. Подбить кому глаза*; — *кого на какое дѣло. Прибить кого больно. Часы пробили. Турокъ разбитъ. Чашку разбили. Сбить съ кого шапку; сбить спесь. Убился*, ушибся до смерти; но народъ говоритъ *убился* вм. ушибся. *Бьютъ, да еще и плакать не велятъ. Бьетъ, какъ молотомъ куетъ. Кого люблю, того и бью*; учу любя. *Жену не бить — и милу не быть. Своя матка бья не пробьетъ, а чужая, гладя прогладитъ. Улита, знать ты не бита?* не учили тебя, ума не дали. *Жидъ, самъ бьетъ, самъ гвалтъ кричитъ. За одного битаго двухъ небитыхъ даютъ (да и то не берутъ). Небитый, серебряный; битый, золотой. За мое жъ жито, да меня же бито*; оборотъ мрс. да я же битъ. *Би́таго, пролитаго, да прожитаго не воротишь. Пролитаго не поднять, а битаго* (т. е. побоевъ) *не воротить. Битый битаго везетъ. Битый небитаго везетъ* (изъ сказки о лисѣ). *Добро того бить, кто плачетъ, а журить, кто слушаетъ. У нашего Тита, и пито и бито. Кто пьетъ, тотъ и горшки бьетъ. Бей въ рѣшето, когда въ сито не пошло. Удастся — было пито; не удастся — было бито (было быто?). Битому псу только плеть покажи. Бить, такъ бить, а не бить, такъ нечего и рукъ марать. Сама себя раба бьетъ, коли нечисто жнетъ. Жена не мать: не бить ей стать. Не то смѣшно, жена мужа бьетъ, а то смѣшно, мужъ плачетъ. Бей своихъ, чужіе бояться станутъ*, шутя говорятъ буяну. *Битая посуда два вѣка живетъ*, надбитая, либо чиненая. *Одинъ битый* (ученый) *двухъ небитыхъ сто́итъ. Бей жену безъ дѣтей, а дѣтей безъ людей. И любя бьютъ. Бей жену къ обѣду, а къ ужину еще. Вино пей, жену бей, ничего не бойся. Бей по малу, чтобъ на́вѣкъ стало*, говор. о посудѣ, а шутя, и о женѣ. *Бей въ доску́* (въ било, сторожевое клепало), *поминай Москву. Съ носка́ мячъ бьютъ — высоко подымается*, о временщикѣ. *Не бить, такъ и добра не видать. Бить, добро, а не бить лучше того. Сынъ отца бьетъ, не на худо (не худу) у́читъ. Бей рускаго, часы сдѣлаетъ. Кто бьетъ, тому не больно. Хорошо бьетъ ружье: съ по́лки упало, семь горшковъ разбило. Коли нечѣмъ, такъ хоть кулакомъ, да бей*, говор. въ картахъ.

Би́ться, бива́ться, бить себя; быть биту; бить другъ друга взаимно; бить другихъ, драться; ‖ силиться, домогаться; маяться, перемогаться, колотиться; ‖ толкаться, стукаться, колотиться. *Корова бьется хвостомъ по бокамъ. Щебень бьется изъ булыжника. Нельзя же посудѣ не биться. Рыба бьется острогой. Биться на сабляхъ, на кулачкахъ. Орлы бьются, молодцамъ перья достаются. Давай биться яйцами, кто у кого выбьетъ. Спорь до слезъ, а объ закладъ не бейся. Не подходи къ лошади, она бьется задомъ и передомъ. Бился, колотился, а ни до чего не добился (а пути не добился). Всякъ бьется, да не всякъ добивается. Мы не изъ большаго бьемся. Какъ ни биться, а пьяну (а къ вечеру) напиться. Долго бились съ лошадью, да отъ рукъ отбилась. Бьется, какъ козелъ объ ясли; какъ рыба объ ледъ*; здѣсь *биться* въ двоякомъ смыслѣ. *Бьется, сердешный, изъ кулака въ ротъ перебивается. Сердце бьется; жилы бьются. Живчикъ бьется*, часть мышцы подергиваетъ. *Перепелъ бьется въ клѣткѣ, онъ убьется. Бивались и мы на кулачкахъ. Бейся съ нимъ, какъ съ литвой*, объ упрямомъ. *На пиру посуда бьется — къ счастью хозяина. Бившись съ козой — не удой. Бившись* (т. е. бьючись) *съ коровой — не молоко. Шерсть взбилась. Гвоздь не вбивается*, не идетъ. *Насилу выбился изъ толкотни. Добьюсь ли правды?* узна́ю ли. *Куда ты забился? Лимоны избились. На службу не набивайся, и отъ службы не отбивайся. Пыль набилась въ одежу. Горшокъ надбился. Яблоки обиваются вѣтромъ. Моя мебель обивается. Отбить охоту*, отучить. *Побьемся объ закладъ. Неподбивайся ко мнѣ*, не льсти, не лѣзь. *Съ пуговки на петелку перебиваемся*, кой какъ. *Наносъ прибивается волной. Пробился вѣкъ, а легче нѣтъ. Разбейся кувшинъ, пролейся вода. Сбился съ толку. Не убивайся*, не кручинься, не горюй.

Би́тіе, битье́ ср. дѣйст. по гл. удареніе, колоченье, бой. *Битьемъ не много возмешь. Битьё щебня, шерсти.*

Би́вка, бива́ніе уптрб. съ прдлг. *Пробивка, пробиваніе дыръ.*

Біе́ніе ср. дѣйст. по гл. *бить* и *биться*, бой. *Біеніе сердца. Избіеніе, побіеніе осажденныхъ.*

Бить сщ. ж. плоская проволочная нить, сплющеная тончайшая проволока, для золотошвейной и золототканой работы; плюскъ, плюща.

Битевая *плющильня.*

Би́тва ж. бой, сраженіе, баталія, брань въ большихъ размѣрахъ, гдѣ дерутся цѣлыя арміи, полчища, ополченія.

На зарѣ были стычки, завязалось сраженье, перешло въ бой, а къ полудню битва обняла все поле. **Би́твенный** *пріуготовленія.* **Би́цы** м. мн. *стар.* **би́твище**, мѣсто, поле битвы, драки, убійства; побоище (подмосков. сел. *Бѣцы*). **Би́вень** м. и мн. *би́вни*, клыки животнаго, если они на мѣстѣ рѣзцовъ, а *клыки* глазные зубы (кабаній клыкъ, *конало*). **Би́тышъ** м. битое стекло, посуда; бой, ломъ. *Горшокъ битышъ. Накупилъ стекляннаго битышу.* ‖Битый человѣкъ, животное, кого побили. ‖Битое мясо, битки. ‖ *Влд. битыши*, бо́танцы, гороховое тѣсто на квасу, гороховое толокно съ квасомъ. **Би́тень** м. родъ хлѣбеннаго, сдобень, коровай, баба; ‖ *влг.* витень, бичъ, кнутъ, плеть, погонялка, пуга. **Би́тчикъ** м. *орл.* цѣповое колотило, билень, типокъ, короткое звено цѣпа. **Битóнъ** м. битый булыжникъ, щебень. **Битéцъ** м. работникъ на кирпичномъ заводѣ, который *бьетъ* кирпичъ, набиваетъ глину въ станокъ. **Бíйца** м. колотикъ, задора; драчунъ, забіяка. **Битóкъ** м. *битки́* мн. блюдо: битое мясо. *Изготовили ему битóкъ во весь бокъ*; отколотили, намяли бока. **Битóкъ** м. или **битка́** ж. вещь которою бьютъ, въ играхъ: бабка, кóзна, костыга, которую мечутъ въ конь, сбивая ею бабки; боёкъ, боецъ, панóкъ, *астрх.* сака́, *кур.* курбанъ; иногда это налитышъ, свинчатка, или гвоздырь, съ забитымъ для вѣсу гвоздемъ. *Пошла битка́ въ конъ*, послѣдняя, отважная ставка, отчаянное усиліе проигравшагося, прохотавшагося. ‖ *Битокъ*, отборное, крѣпкое, а иногда также налитое или даже поддѣльное яйцо, конмъ охотники бьются, по обычаю, на Пасху, выбивая другъ у друга яйца. ‖° *Битка́* об. челов. бойкій, бывалый, опытный, дошлый, смѣлый. ‖ *Битка́ арх.* свинецъ вытянутый въ прутъ, по калибру ружья; *битку* рѣжутъ, крошатъ и, катая на зубахъ, дѣлаютъ пульки. ‖ *Битóкъ ключ. битка́ вск.* берестянка, кузовокъ въ видѣ сахарной головы, набирочка для ягодъ, грибовъ (отъ выраж. *бить скалу?*). **Би́та** ж. *каз.* конь бабокъ, козны, поставленыя рядкомъ, гнѣздами, для игры. **Биткóмъ** нар. полнымъ полешенько, тѣснымъ тѣснехонько. *Чемоданъ биткомъ набитъ. Въ балаганѣ народу биткомъ набилось. Башка биткомъ дурью утолочена.* **Битóвня**? ж. *арх.* бойня, мѣсто гдѣ бьютъ скотъ; ‖ватага рыбная, становье, мѣсто гдѣ обряжаютъ и солятъ рыбу. **Бивéть** *мясо? арх.* заготовлять впрокъ, солить, контить, вялить и пр.

Битюкъ, битю́гъ м. (отъ рѣчки Битюгъ, вор. губ.) крѣпкій ломовой конь; костистая, плотная и рослая лошадь подъ извозъ. ‖О челов. крѣпкій, плотный, здоровый, сильный; *вск.* бирюкъ, сердитый, угрюмый, молчаливый. **Битю́чій, битюцкій, битюко́вый**, относящійся до битюка.

Би́фстéксъ м. *англ.* сочно испеченая говядина; сладкое мясо (филе), изъ поясничной части говядины, перѣзанное поперечными ломтями и легко испеченое въ своемъ сокѣ.

Би́хвостить, переносить и сплетничать, см. *бу́хвостить*.

Бичева́ м. (неправильно *бечева́*) умал. *бичéвка*, *бичéвочка*; вообще, тонкая веревочка, для связки, привязки чего; веревочка ссученая изъ *каболки*, изъ распущенныхъ, смоленыхъ ветхихъ снастей; морс. шкимушка; ‖прочная веревка, для тяги судовъ противъ воды, лошадьми или людьми. *Бичева* крѣпится за мачту или за установленый для этого шестъ, придерживается на суднѣ *бурундукомъ*, и берется на горный берегъ, гдѣ бурлаки закидываютъ за нее *лямки*, и идутъ въ ногу. Передовой бурлакъ въ тягѣ *ши́шка*; задній, *косно́й*, получающій прибавочную плату, обязанъ очищать или *сáривать* бичеву, когда она задѣваетъ за кусты и деревья. *Итти бичевóю*, или *на лямкахъ*. Иногда въ лямки впрягаются лошади. **Бичéвочный**, до бичевки относящ. **Бичевáть**, тянуть судно бичевою; ‖ —кого, сѣчь, бить бичемъ. **Бичевáться**, тянуться бичевою; ‖хлестать самого себя, какъ дѣлывали изувѣры, для покоренія плоти; ‖быть биченому, сѣчену; ‖ бить или сѣчь другъ друга; ‖° мучиться, маяться, биться изъ всѣхъ силъ, колотиться, хлопотать, трудиться ради другихъ или семьи своей. **Бичеваніе** ср. **бичéвка** ж. тяга судна бичевою; ‖сѣченіе, біеніе бичемъ. **Бичева́я** ж. тропа или дорога, по которой идутъ лошади либо люди, въ лямкахъ. **Бичевни́къ** м. береговая полоса, по закону въ 10 саж. ширины, вдоль судоходныхъ рѣкъ, которая должна оставаться свободною, для всѣхъ нуждъ судоходства. ‖ *Каз.* видъ крупной кустовой полыни, Artemisia procera. **Бичевóй**, относящійся до бичевы и бичеванія. **Бичевни́чій** или **бичевнико́вый**, относящ. до бичевника. **Бичевщи́къ** м. рабочій, бурлакъ, который идетъ въ лямкѣ; ‖погонщикъ лошадей въ тягѣ. **Бичеви́къ** м. раст. Plectonia? **Бичьé**? ср. *арх.* тревога, сполохъ, набатъ. **Бичъ** м. кнутъ, плеть, витень, пуга,ременница, погонялка; арапникъ. Обычно бичемъ называютъ длинный кнутъ, на долгохъ кнутовищѣ, при ѣздѣ *цугомъ, бочкой* и *гусемъ*; *въ Сибири*, всякій кнутъ для ѣзды называютъ *бичемъ*. ‖ *На юлѣ*, короткое звено цѣпа, било, би́тчикъ, типóкъ. ‖°Всякое бѣдствіе, постигающее общину или страну; голодъ, повальныя болѣзни, саранча, самоуправство бесчеловѣчнаго властелина нар. *Господь на насъ бичъ наслалъ.*

Бичера́ об. ед. и собир. *астрх. сар.* передне. голышъ, голь, нищій; нищая братія, бѣднякъ, у котораго ни кола, ни двора.

Би́шофъ, би́шовъ, *бишопъ* м. нѣм. настойка винограднаго вина на померанцахъ.

Бишь, бишь, (бы вишь? было вишь?) частица, которую вставляютъ въ рѣчь, припоминая забытое, или проговорившись. *Кто бишь мнѣ про это сказывалъ? Какъ бишь его зовутъ? Да бишь, вотъ какъ было: въ Твери, или бишь во Ржевѣ.*

Біеніе, бійца см. *бить*.

Бій? м. *южн.* тарантулъ, мизгирь, ядовитый земляной паукъ.

Біографія ф. греч. жизнеописаніе, житьесказаніе, житіе, жизнь. **Біографи́ческій**, жизнеописательный; **Біóграфъ** м. жизнеописатель, житьесказа́тель. **Біологія** ж. ученіе о жизни, о жизненой силѣ, наука о живомъ; жизнесловіе, которое можетъ быть раздѣлено на *физіологію* и *психологію*, на ученіе о жизни плоти (тѣла, вещества), и о жизни души, духовной. **Біологи́ческій**, жизненый, относящійся къ біологіи; **біоло́гъ** м. ученый изслѣдователь этой науки. *Біографіи* мн. въ знч. книги, житейникъ.

Блавáтка ж. (польс. или нѣм. Blau?) *астрх.* раст. Centaurea cyanus, василекъ, синюшница, синецвѣтка, доскутница, волошки, черлохъ, растущее особ. во ржи. **Блакúтный**, мал-и бѣл-рус. голубой.

Благій или **благóй**, выражаетъ два противуположныя качества: *церк. стар. и частію и нынѣ*: добрый, хорошій, путный, полезный, добродѣтельный, доблестный; ‖*въ просторѣчіи же, благóй*, злой, сердитый, упрямый, упорный, своенравный, неугомонный, безпокойный: дурной, тяжелый, неудобный. *Это благóй совѣтъ. Избери благую часть, иди благимъ путемъ правды. Благая жизнь на землѣ сулитъ благое спасеніе. Ни за какія блага въ мірѣ. У худой головы не благо* (не бóлого) *и ногамъ. За одно: благо рука развернулась. Начало благо, и конецъ потребенъ. Путному началу благой конецъ. Благъ благи благое благому. Съ Богомъ пойдешь, до благаго дойдешь* (къ *добру путь, добрый путь найдешь*). *Благое тебя побери, см.* брань. *Это такой благóй* (злой) *человѣкъ, что къ нему и приступу нѣтъ. Лошадь благая, берегись, убьетъ. Нынѣ дорóга благая, ѣхать блáго, почитай ѣзды нѣтъ. Сталась благáя пора, что и зерна хлѣба не добудешь. Лучше съ добрымъ потерять, чѣмъ съ благимъ найти. Благóй лицомъ*, некрасивый, уродливый. *Благой умомъ*, сбалмошный. *Это у насъ*

благой, онъ ничего не смыслитъ, малоумный. *Кричать благимъ матомъ*, отчаянно, изо всѣхъ силъ. (Отъ *благой*, добрый — сложилось слово *блаженный*; отъ *благой*, дурной — *блажной*). **Бла́го** ср. добро; все доброе, полезное, служащее къ нашему счастію. *Такого бла́га* или *такихъ благъ я и во снѣ не видалъ. Ему дались всѣ блага жизни. Отъ людей не жди блага.* ‖ Нар. хорошо, полезно. *Благо уповать на Господа.* ‖ Хорошо что, ладно что: *Благо я догадался; благо я рано всталъ; благо загодя припасли; благо даютъ, такъ бери.* ‖ Сѣвер. много; обильно, достаточно, избыточно: *Много ль выробилъ? Благо*, т. е. довольно. *У нихъ благо хлѣбца родилось. Далеколь до города? Еще бла́го, баринъ.* ‖ Не хорошо, дурно, беспокойно: *Нынѣ благо ѣздить, гололедица. За́рѣку бла́го, ледъ плохъ. Не ладно гужъ заложилъ, эдакъ бла́го будетъ.* **Благо́нько**, **благова́то**, арх. **благо́шко** нар. дурно, плохо, неудобно, гов. особ. о пути, дорогѣ. **Благова́ть** или — **ся**, баловаться, шалить, дурить, блажить, благоду́риться, упрямиться. **Благовни́къ** м. **благовни́ца** ж. твер. баловни́къ, проказникъ, шалунъ, **благо́шка** об. тоже; а также ‖ благо́й, по народному понятію, *блажной* и *блаженный*, помѣшаный, малоумный, дурачокъ. **Благу́ша** об. дурачокъ, малоумный. ‖ Ниж.-мак. Заводская, большая или степовая коса, для косьбы; ‖ соха съ двумя сошниками и съ перекладно́ю полицею. **Благота́** ж. благость и благостыня; обиліе, богатство, достатокъ. *До всякаго ласковъ, экой благоты я и не видывалъ. Много благоты́ было у нихъ, и животами и хлѣбомъ, да все прахомъ пошло.* **Бла́гость** ж. высшая степень любви и милосердія; соединеніе всѣхъ добродѣтелей. *Лихости не уймешь благостью.* **Благосты́ня** ж. какъ принадлежность человѣка: благодѣтельность, милосе́рдіе на дѣлѣ; объ имуществѣ: подарокъ, гостинце, подачка, награда, жалованье, содержаніе; все получаемое нисшимъ отъ высшаго, бѣднымъ отъ богатаго, все жалуемое. *Благостыня Господня извѣку стоитъ. По благостынѣ своей человѣкъ спасается. Опричь руги, пользуемся отъ благостыни прихожанъ.* **Благосты́нный**, благодѣтельный, милостивый; милосердый, радушный; даровой, жалованый. **Благу́щій** сѣв. благующій, самый благой, злой и упрямый. Въ сложн. реченіяхъ, *благо* сохраняетъ значеніе *добра*; онѣ б. ч. тяжеловаты, а здѣсь собраны въ одну статью.

Благовели́чіе ср. благое, доброе величіе. **Благови́дный**, **благобра́зный**, видный, казистый, красивый, пригожій, пріятной наружности. *Благовидно одѣтый человѣкъ; благобразный собою.* ‖ О разсужденіи, приказаніи, поступкѣ: имѣющій видъ или наружность дѣльнаго, правдиваго, полезнаго, основательнаго. *Причина благовидна, а дѣло негодно.* **Благови́дность** ср. внѣшнее приличіе; ‖ приличный, дѣльный, степенный видъ. **Благоволи́ть** къ кому, быть хорошо расположену, быть милостиву, снисходительну; доброжелательствовать, покровительствовать, принимать участіе; ‖ что, на что, соизволять, разрѣшать, дозволять, соглашаться. *Правдивый начальникъ благоволитъ ко всякому, по заслугамъ. Благоволите выслушать меня.* **Благоволи́тельный**, доброжелательный, привѣтливый; одобрительный, обнадеживающій. **Благоволе́ніе** ср. доброжелательство, благосклонность, доброхотство, доброрадство; одобреніе, изъявленіе удовольствія, признательности. **Благово́льный**, невынужденый, добровольный, соизво́леный, свободный. **Благово́ніе** ср. благоуханіе, душистость, пріятный духъ, запахъ, ароматъ. **Благово́нный**, души́стый, пахучій, арома́тный. **Благово́нность** ж. свойство души́стаго. **Благово́нникъ** м. растеніе Diesma? **Благовоспи́таный**, получившій хорошее воспитаніе; образованый; выросшій въ хорошемъ обществѣ, ведущій себя прилично. **Благовоспи́таность** ж. качество, свойство хорошо воспитанаго человѣка. **Благовре́менный**, своевременный, незапоздалый, досрочный; во́время, впору, загодя пришедшій. **Благовре́меніе** ср. или **благовре́менность** ж. удобное, должное время; сручная, спопутная, склонная, надлежащая пора (окончаніе на *іе* болѣе относится къ порѣ, а на *ость* ко свойству, качеству). **Благовѣ́ріе**, **благовѣ́рство** ср. или **благовѣ́рность** ж. блага́я, истинная, спасительная вѣра или вѣрованіе; правовѣріе; православіе; противопл. *отщепенство, еретичество.* **Благовѣ́рный**, исповѣдующій истинную вѣру; православный. Члены Императорской семьи именуются у насъ *Благовѣрными*, а царствующій Государь *Благочестивѣйшимъ*. **Благовѣствова́ть**, **благовѣща́ть**, **благовѣсти́ть** что, о чемъ; оглашать радость; передавать, объявлять благую вѣсть; проповѣдовать Сл. Божіе, поучать истиной вѣрѣ. **Благовѣствова́ться**, **благовѣща́ться**, быть благовѣствуему. **Благовѣствова́ніе** ср. возвѣщеніе кому радости, сообщеніе радостной вѣсти; проповѣданіе истиной вѣры. **Благовѣ́щеніе** ср. то же, извѣщеніе о радостномъ событіи; ‖ праздникъ въ воспоминаніе благовѣстія Пресв. Дѣвѣ, 25 марта. По народному повѣрью, самый большой праздникъ на небесахъ и на землѣ; грѣшниковъ (какъ и на пасху) въ аду не мучатъ, птица гнѣзда́ не вьетъ; кукушка за то безъ гнѣзда, что завила его на благовѣщенье. *Весна зиму поборола. Третьи встрѣчи весны. Каково благовѣщенье проведешь, таково и весь годъ;* почему *воры заворо́вываютъ въ этотъ день, для счастья. На суровую пряжу не глядятъ; дѣвка косы́ не заплетаетъ; подъ дымомъ не сидятъ* т. е. *не готовятъ горячаго и печи не топятъ; выходятъ спать въ сѣни и клѣти*, юж. *Въ какой день недѣли благовѣщеніе, въ тотъ, во весь годъ, ни какого дѣла не начинать. Съ благовѣщенья огня не дуютъ*, дня прибыло, утромъ и вечеромъ свѣтло: *Не дуй на благовѣщенье огня, не будетъ головня*, въ пшеницѣ. *Благовѣщенскую просвирку въ сусѣкъ*, для счастья. *Жгутъ зимнія постели*, т. е. солому. *Каково блгвщ. такова и свѣтлая. Коли весна ранѣе блгвщ. станетъ, то много морозовъ впереди*; а въ порядкѣ, *съ блгвщн. осталось 40 утрениковъ. Коли въ блгвщ. снѣгъ на крышахъ, то на Егорья будетъ еще въ полѣ. Покровъ не лѣто, блгвщ. не зима. На саняхъ, либо недѣлю не доѣздишь до блгвщн., либо недѣлю переѣздишь. На блгвщ. морозъ, урожай на огурцы. На блгвщн. дождь, родится рожь. Мокрое благовѣщн., грибное лѣто. Гроза на блгвщ. къ теплому лѣту и къ урожаю орѣховъ; ве́дро — къ пожарамъ. Выно́сятъ пчелъ изъ омшеника. Птицъ на волю отпущенье. Черногузъ прилетаетъ, медвѣдь встаетъ. Блгвщ. безъ ласточекъ, холодная весна. Наканунѣ благовщ. сѣютъ горохъ. Благовѣщенскую капусту морозъ не бьетъ*, отъ сѣмянъ, выбраныхъ на блгвщ. изъ кочней (?). **Благовѣ́щенскій**, относящ. до событія благовѣщенія, или до церкви во имя его сооруженой. **Благовѣ́стіе** ср. радостная вѣсть; ‖ проповѣданіе Слова Божія. **Благовѣсти́тель** или **благовѣ́стникъ** м. **благовѣсти́тельница** или **благовѣ́стница** ж. возвѣщающій радость; вѣстникъ блага, добра; проповѣдникъ, оглашатель Слова Божія; ‖ бла́говѣстный колоколъ. **Бла́говѣстить**, *влд. бла́вѣстить*, призывать колокольнымъ звономъ въ церковь, на молитву; возвѣщать колоколомъ о службѣ церковной. **Бла́говѣстъ** м. звонъ въ одинъ (средній) колоколъ, для извѣщенія о службѣ церкви, и звонъ во время службы, по положенію. **Бла́говѣстный**, относящійся до благовѣста. **Благогла́сіе** ср. — **сность** ж. чистый, хорошій, пріятный и вѣрный голосъ или звукъ; ‖ согла́сность, согласіе звуковъ, созвучіе, гармонія.

Благогла́сный, сладкозвучный, чисто и пріятно поющій или играющій. **Благоговѣ́ть**, страшиться и покориться; смириться въ ничтожествѣ своемъ передъ высшимъ; оказывать кому безусловное уваженіе и повиновеніе; раболѣпствовать; признавать и безмѣрно цѣнить чьи достоинства. **Благоговѣ́ніе** ср. смѣсь страха и уваженія, смиренія и покорности. **Благоговѣ́йный**, полный страха, уваженія, смиренія, покорности; высшая степ. почтительности. **Благоговѣ́йникъ**, — **ница**, страстный чтитель, поклонникъ. **Благода́вецъ** м. податель благъ, благодатель, благодѣтель. **Благода́рствовать** или **благодари́ть** кого, на чемъ или за что; дарить, словомъ или дѣломъ, или желать кому благъ, добра; изъявлять благодарность, признательность; объявлять себя должникомъ за услугу, признавать одолженіе; спасибить кому, говорить спасибо. *Благодарим за угощеніе*; отвѣтъ: *не́начемъ, не пропивайтесь. Не гостямъ хозяина, а хозяину гостей благодарить. На этомъ благодарствуемъ. Я благодарилъ его десятью рублями. За это не благодарится*, безлич. никто не скажетъ спасибо. **Благодаре́ніе** ср. дѣйствіе благодарящаго, изъявленіе спасиба, признательности; **благода́рность** ж. чувство признательности, желаніе воздать кому за одолженіе, услугу, благодѣяніе; самое исполненіе этого на дѣлѣ. *Взятокъ не беремъ, а благодарности принимаемъ*. **Благодари́тельный** или **благода́рственный**, содержащій въ себѣ благодарность, сдѣланный для изъявленія, обнаруженія признательности; спасибный. **Благода́рный**, признательный, чувствующій и изъявляющій благодарность; признающій оказанныя ему услуги, добро. **Благода́ть** ж. *церк.* Дары Духа Святаго; ‖ паитіе свыше; ‖ помощь, ниспосланная свыше, къ исполненію воли божьей; ‖ любовь, милость; благодѣяніе, благотвореніе; ‖ преимущество, польза, выгода; обиліе, избытокъ, довольство. *У него много всякой благодати*, или *у него всего благодать. Уши благодать Божія, языкъ — проклятіе. Ни за какую благодать*. ‖ *Сиб.* пища, съѣстное, харчъ, особ. хлѣбъ; ‖ порода урожайной, многоколосной пшеницы; *благода́тка*, гималайская пшеница. ‖ Растеніе Gratiola officinalis, авра́нъ, коневій-трутъ? лихорадочная-трава. **Благода́тный** *церк.* исполненный Божественной благодати т. е. воли и силы; получившій ихъ свыше. ‖ Дарующій счастіе, блаженство, приносящій благо, добро; счастливый, благополучный, желанный, вожделѣнный; изобильный. **Благода́тель** м. — **тельница** ж. благода́вецъ, благодѣтель, благотворитель; дѣлающій, творящій добро; — **да́тельный**, благотворный, благодѣтельный. **Благода́тность** ж. качество, свойство благотво́рнаго; **благода́тельство** ср. благодѣяніе, благотвореніе. **Благоде́нствіе**, **благоде́нство** ср. счастливая, благополучная жизнь, пора; покой, миръ и довольство. **Благоде́нственый**, счастливый, благополучный, — датный. **Благоде́нствовать**, проживать въ благоденствіи, счастливо, благополучно, въ мирѣ и довольствѣ. **Благоду́роватый** *нижег.* взбалмошный, шальной, бестолковый; **благоду́роватость**, свойство, качество это; **благоду́риться**, дурачиться, дурить, блажить, упрямиться. **Благоду́шіе** ср. доброта души, любовное свойство души, милосердіе, расположеніе къ общему благу, добру; великодушіе, доблесть, мужество на пользу ближняго, самоотверженіе. **Благоду́шный**, одареный качествомъ этимъ. **Благодѣ́ять** или **благодѣ́тельствовать** кому, чѣмъ, благотворить, дѣлать добро, служить на другихъ бескорыстно, заботиться о счастіи ближняго. **Благодѣ́яніе** ср. благотвореніе; дѣло, дѣйствіе, поступокъ на пользу ближняго. **Благодѣ́тельный**, творящій, приносящій добро, полезный, служащій ко счастію, благоденствію. *Благодѣтельный начальникъ дѣлаетъ благодѣтельныя распоряженія*. **Благодѣ́тельность** ж. качество, свойство благодѣтельнаго; расположеніе къ добру; польза, полезность распоряженія. **Благодѣ́тель** м. — **ница**, добродѣтель, благотворитель, дѣлающій добро другому, оказавшій кому большую пользу или услугу. **Благожела́тельствовать** кому, въ чемъ, желать кому добра; покровительствовать. **Благожела́тель** м. **благожела́тельница** ж. доброжелатель, желающій кому добра, счастья, блага, всего хорошаго. **Благожела́тельство** ср. качество, свойство доброжелателя. **Благокре́біе** ср. счастливая часть, участь. **Благозако́ніе** ср. устройство, порядокъ, добрые, полезные законы или учрежденія. **Благозако́нный**, доброзаконный; устроеный на правдивыхъ началахъ, узаконеніяхъ. **Благозву́чіе** ср. или **благозву́чность** ж. угодливость звуковъ для слуха нашего; пріятность, стройность, согласность звуковъ, послѣдовательныхъ или совмѣстныхъ; правильное и пріятное пѣніе голоса, пѣнья, или пріятное созвучіе. **Благозву́чный**, имѣющій качества эти. **Благознаменова́тельный**, предвѣщающій добро, счастье. **Благознамени́тый**, прославившійся добромъ, по добру. **Благозра́чный**, благообразный, благовидный, красивый. **Благонабра́ніе** ср. добрый, полезный, удачный выборъ или назначеніе. **Благонабра́ный**, хорошо, счастливо набранный, вполнѣ отвѣчающій своему назначенію. **Благонзволи́ть**, **благонзво́лить**, сонзволять, объявлять волю, согласіе свое на доброе дѣло. **Благонзво́льный**, сонзволеный, благово́льный, добровольный; ‖ сонзволяющій по благоусмотрѣнію, крайнему разумѣнію своему. **Благонзволе́ніе**, добрая воля, благое изволеніе, согласіе на доброе дѣло. **Благоиску́сный**, весьма искусный, въ отрадномъ, добромъ и полезномъ дѣлѣ. **Благолѝчіе** ср. благовидность, красивая внѣшность, красота, особ. о человѣкѣ. **Благолѝчный**, благообразный, красивый, пригожій лицомъ. **Благоле́піе** ср. внѣшняя красота; великолѣпіе, богатое убранство, украшеніе. **Благоле́пный**, красно и богато украшеный. **Благолю́біе** ср. любовь къ добру, рвеніе ко всему благому, общеполезному; **благолюби́вый**, одаренный свойствомъ этимъ; **благолю́бецъ** м. любитель, соревнователь добра. **Благома́тный** *вор.* бестолковый, шальной, взбалмошный. *Благимъ матомъ кричать*, отчаянно, что есть силы, голосу. **Благомилостивый**, весьма милостивый, крайне склонный къ добрымъ дѣламъ, тчивый, щедрый на добро. **Благомо́щный**, твердый, сильный, крѣпкій, стойкій въ добрѣ. **Благому́жественый** *воинъ*, доблестный, добродѣтельный и неустрашимый. **Благомы́сліе**, здравое, доброе помышленіе, благонамѣреность, желаніе блага, добра. **Благомы́сленый**, добромысленый, благонамѣренный. **Благомы́слящій**, то же, но относится къ лицу, а не къ дѣлу. **Благонаде́жный** или **благонадѣ́йный**, твердый въ надеждѣ, не сомнѣвающійся; надежный, несомнѣнный, вѣрный, на кого можно надѣяться, положиться. *Будьте благонадежны, я васъ не обману. Это благонадежный человѣкъ. Мостъ-то не благонадеженъ*. **Благонаде́жность** ж. надежность, прочность, твердость, основательность; несомнѣнность, вѣрность. **Благонадѣ́яніе** ср. основательная, вѣрная надежда. **Благонамѣ́ренный**, у кого добрыя, благія намѣренія; благомыслящій, доброжелательный, стремящійся къ добру. **Благонамѣ́реность** ж. свойство или качество благонамѣреная; благомысліе, доброжелательность. **Благонасле́діе** ср. благое, честное или богатое наслѣдство. **Благонра́віе** ср. добронравіе, чистая, непорочная нравственность, твердыя нравственыя правила, жизнь. **Благонра́вный**, нравственый, добронравный, хорошихъ правилъ, поведенія.

Благообра́зіе ср. — **зность** ж. или *благобразіе*, благолѣпность, красота, пригожество, краса, баса; — **зный**, благовидный, красивый, пригожій, пріятный, правный, приличный. **Благообращéніе** ср. хорошее, доброе, пристойное обращеніе, обхожденіе. **Благопло́діе** ср. обиліе плодовъ, хлѣба, урожай; **благопло́дный**, урожайный. **Благоповеде́ніе** ср. доброе, благонравное поведеніе. **Благоповинове́ніе** ср. радушное повиновеніе, доброхотное послушаніе. **Благопода́ніе** ср. щедрое надѣленіе, доброхотное подаяніе, радушная милостыня. **Благопода́тный**, дарующій блага, надѣляющій добромъ. **Благопода́тливый**, тороватый, тчивый, щедрый на добро. **Благопода́тель** м. — **льница** ж. кто даетъ, даруетъ блага. **Благоподража́тельный**, слѣдующій добрымъ, благимъ примѣрамъ. **Благопоко́рный**, — **поко́рливый**, смиренно покорный, сполна послушный. **Благополу́чіе**, благоденствіе, благосостояніе, счастіе, желанное состояніе, душевное приволье, удовольствіе. *Донесенія о благополуніи*, вообще всѣ служебныя срочныя донесенія, не содержащія ничего, кромѣ извѣстія, что *все обстоитъ благополучно*. Такъ напр. сотскіе обязаны являться за этимъ еженедѣльно къ становому, хотя бы пролетствій не было, и не смотря ни на какое разстояніе села отъ стана. **Благополу́чный**, счастливый, успѣшный, удачный, удачливый, желанный, покойный. При заразительныхъ, моровыхъ болѣзняхъ, чумѣ на людей, на скотъ, *благополучными* мѣстами зовутся тѣ, гдѣ мора нѣтъ. Башкирскіе урядники, по оренб. линіи, съ трудомъ коверкая слово *благополучно*, насказывая на проѣзжаго, доносятъ: «*Ваше благородіе, мата никета всьхъ получше.*» *У него на вышкѣ обстоитъ неблагополучно*, онъ помѣшанъ. — **пость** ж. качество, свойство благополучнаго. **Благопослу́шливый**, — **послу́шный**, внимательно слушающій и безропотно исполняющій приказаніе; оказывающій кому должное послушаніе, повиновеніе и вниманіе. **Благоспѣша́ть** или **благоспѣшествова́ть** чему, кому, въ чемъ, помогать, вспомоществовать, пособлять, способствовать, оказывать содѣйствіе, пособіе или покровительство. **Благоспѣше́ніе** или **благоспѣшествова́ніе** ср. пособіе, вспоможеніе, содѣйствіе. *Благопоспѣшеньеца желаемъ!* **Благопотре́бный**, вем. нужный, необходимый, полезный для добраго дѣла. **Благопребыва́ніе** ср. благоденствіе, жизнь въ благополучіи. **Благопрекло́нный**, расположенный ко благу, склонный къ добру. **Благопривѣтствовать** кого, привѣтствовать доброжелательно, встрѣчать привѣтомъ радостнымъ, милостивымъ, ласковымъ. **Благопривѣтствіе** ср. ласковый, доброжелательный пріемъ или обращеніе. **Благопривѣтливый**, ласковый, привѣтливый, благосклонный, обходительный; **благопривѣтливость**, ласка, ласковость, доброжелательное обращеніе. **Благоприли́чіе** ср. высшая степень пристойности; согласованіе всѣхъ словъ и поступковъ съ обычаями и житейскими правилами; соединеніе въ комъ или въ чемъ достоинства, нѣжества и скромности. **Благоприли́чный**, имѣющій качества эти. **Благопристо́йный**, не нарушающій законовъ пристойности, не оскорбляющій чувства стыдливости, не срамной; **благопристо́йность** ж. законы, требующіе соблюденія этихъ правилъ; поведеніе, не нарушающее ихъ. **Благопріобрѣта́ть**, **благопріобрѣсть** что, добывать, наживать честно, правдиво; **благопріобрѣте́ніе** ср. честная, законная добыча, нажива, обогащеніе. *Благопріобрѣтеньемъ* имуществъ называется всякое нажитое, непаслѣдственое имѣніе. **Благопрія́тный** прк. принимаемый съ пріязнію, удовольствіемъ, лаской; имя: принимающій что благосклонно; ласковый, склонный, снисходительный, доброжелательный, покровительствующій; о норѣ или обстоятельствахъ: удобный, сподручный, спопу́тный, способный. **Благопрія́тность** *обстоятельствъ*, удобство, способность, спопутность. **Благопрія́тіе** ср. благосклонное принятіе, милостивый пріемъ. **Благопрія́тство** ср. благосклонность, снисходительность, милость, покровительство, доброжелательство. **Благопрія́тствовать** кому, чему, покровительствовать, оказывать благосклонность, поощреніе, помощь, пособіе; — **ся**, безлич. *Въ Сѣверной Америкѣ болѣе благопріятствуется промышлености, чѣмъ въ Европѣ.* **Благопрія́тель** м. — **ница** ж. добрый пріятель, доброжелатель, хорошо знакомый и услужливый челов. **Благопрія́знь** ж. дружба и дружество, доброе расположеніе къ кому, доброжелательство. **Благопрія́зненый**, дружески къ кому расположеный, доброжелательный; пріятельскій, дружескій. **Благорасмотрѣніе** ср. благое, доброжелательное расмотрѣніе; рѣшеніе на пользу и правду. **Благоразсу́дить**, признать за благо, добро; болѣе употр. съ предл. *за*, или съ частицею *ся*, и вообще безлично: *ему (за)благоразсудилось перестроить домъ.* **Благоразсу́дный**, **благоразсу́дливый** или **благоразсудѝтельный**, о человѣкѣ: разсуждающій здраво, основательно, право; здравомыслящій; о дѣлѣ: основаный на благомъ разсужденіи. **Благоразсу́дность**, **благоразсу́дливость**, **благоразсудѝтельность** ж. свойство, качество здраваго, правильнаго разсужденія или заключенія, относимое къ лицу или къ дѣлу. **Благоразсужде́ніе** ср. правильное, благонамѣреное, полезное сужденіе и заключеніе; благоусмотрѣніе. **Благоразу́міе** ср. разсудительность въ словахъ и поступкахъ; житейская премудрость; полезная осторожность и расчетливость. **Благоразу́мный**, о челов. одаренный благоразуміемъ; о дѣлѣ: основаный на немъ, согласный съ нимъ. **Благорасположе́ніе** ср. благосклонность, доброжелательство, покровительство. **Благорасполо́же́ный**, благосклонный, доброжелательный, милостивый. **Благорастворя́ть**, **благораствори́ть** что, соединять жидкости или воздушныя частицы въ полезный и пріятный составъ; образовать изъ нихъ благую смѣсь. *Весна благорастворяетъ воздухъ.* **Благораство́рный**, благорастворенный. **Благорастворе́ніе** ср. и **благорастворе́нность** ж. полезное и пріятное соединеніе, смѣсь составныхъ частей жидкости или воздуха; первое выраженіе болѣе относится къ дѣйствію, второе къ состоянію, качеству, свойству. **Благоре́вностный**, **благоревни́вый**, усердный, ревьма ревност. ко благу, добру. **Благоро́діе** ср. дворянское происхожденіе; всякому дворянину, независимо отъ заслугъ или отъ выслуги его, а равно и всякому оберофицеру, присвоенъ почетъ *благородія*; **благоро́дство** ср. качество, состояніе это, дворянское происхожденіе; поступки, поведеніе, понятія и чувства приличныя сему званію, согласныя съ истинною честію и со нравственостію. *Ваше благородіе чортъ зародилъ, а насъ грѣшныхъ Господь спосоздалъ*, гов. о приказныхъ. **Благоро́дный**, происходящій отъ дворянскаго рода, дворянинъ; оберофицеръ, чиновникъ оберофицерскаго чина; || согласный съ правилами чести и чистой нравственности; честный, великодушный, жертвующій своими выгодами на пользу другихъ. **Благоро́дникъ** м. растеніе конская-грива, сѣдачь, Eupatorium cannabinum. **Благорѣ(е)чіе** ср. краснорѣчіе, способность красно, пріятно говорить; **благорѣчи́вый**, краснорѣчивый, пріятно и убѣдительно говорящій. **Благосе́рдіе** ср. милосердіе, благодушіе, добродушіе; **благосе́рдый**, милосердый, милостивый, мягкосе́рдый, добродушный, радушный, доброхотный, доброжелательный, сострадательный. **Благоскло́нный**, расположеный, снисходительный, милостивый, объ отнош. высшаго къ низшему; — **ность**, расположеніе, снисхожденіе,

доброжелательство, покровительство; любовь. **Благосла́віе** ср. добрая, честная, хорошая слава; **благосла́вный**, честный, добропорядочный, о комъ ходитъ добрая слава, хорошая молва; **Благосла́вить** кого, хвалить, восхвалять, распускать о комъ добрую, хорошую славу. **Благосло́вить** кого, или что, хвалить, прославлять словами, превозносить. **Благосло́виться**, быть прославляему, хвалиму. **Благословля́ть, благослови́ть** кого, чѣмъ, благосло́вить, благосла́вить, восхвалить, возносить, хвалить, величать. *Благословляю Господа за милосердіе Его.* ‖ Желать блага, добра, счастія, призывать на кого благоденствіе. *Отецъ благословилъ сына, отпуская его.* ‖ Надѣлить добромъ, одарить любовно. *Богъ благословилъ его здоровьемъ, богатствомъ; благословите меня поученіями* или *наставленіями своими; отецъ благословилъ дочь скотомъ и хозяйствомъ.* ‖ Давать согласіе, сонзволеніе; разрѣшать, дозволять. *На такое дѣло меня родители не благословили. Благословляю сына на женитьбу. Благословенный баранъ лучше неблагословеннаго быка.* ‖ Перекрестить, осѣнить крестомъ, иконою или десницей, съ поученіемъ и пожеланіями. *Благослови, да головы не сломи.* **—ся**, быть благословляему, благословлену; ‖ благословлять, осѣнить крестомъ себя самого. *Имя Господне прославляется и благословляется повсюду. Гдѣ былъ? благословлялся*, т.е. подходилъ подъ благословеніе духовнаго отца. *Благословясь, да и за работу. Благословясь, не грѣхъ*; дѣло, къ коему приступаю перекрестясь, дѣло доброе. **Благословле́нный** (незавнсимо отъ прч. стрд.) прлг. икона, коею кто былъ благословленъ, или вещь, подарокъ, имущество данное при благословеніи. **Благослове́ніе** ср. дѣйствіе по гл. *благословлять*: возвеличеніе, изъявленіе признательности; пожеланіе всѣхъ благъ; любовное надѣленіе кого, чѣмъ; сонзволеніе на что, разрѣшеніе; осѣненіе крестнымъ знаменіемъ, или иконою; освященіе. *Изъ однихъ устъ, и клятва и благословеніе.* Священники бѣлаго духовенства почетно зовутся: *ваше благослове́ніе*, какъ протопопы и благочинные *высокоблагословеніе*, а черное духовенство *преподобіе.* **Благослови́тельный**, содержащій въ себѣ благословеніе, въ значеніи: позволенія, разрѣшенія: *благословительная* или *благослове́нная грамота.* **Благоснисходи́тельный** къ кому, въ чемъ, любовно, милостиво снисходить, милосердовать и внимать просьбамъ, прощать проступки. **Благоснисхожде́ніе** ср. смиреніе и милость, въ отношеніи къ низшему; **благоснисходи́тельность** то же, но болѣе относится къ качеству, свойству; **—ный**, имѣющій качество это. **Благосове́тіе** ср. подаяніе добрыхъ совѣтовъ; ‖ согласное житье. **Благосове́тное** *наставленіе.* **Благосодѣянный**, благонамѣренно сдѣланный. **Благосостоя́ніе** ср. благоденствіе, благополучный бытъ. *Благосостояніе края, при нынѣшнемъ правителѣ, возвысилось.* ‖ Богатство, достатокъ, имущество, наживное добро. *Огонь да вода однимъ днемъ лишаютъ человѣка всего благосостоянія, всего земнаго стяжанія его.* **Благосою́зный**, связанный съ чѣмъ прочно, по добру, добромъ. **Благоспаси́тельный**, несомнѣнно добромъ спасающій. **Благостепе́нный**, благоприличный; возвышенный, почетный. **Благостепе́нство**, обычный почетъ, чествованіе именитыхъ людей не дворянскаго роду: городскихъ, волостныхъ головъ напр. **Благостоя́ніе**, твердость, стойкость въ добрѣ, противу зла. **Благострада́ніе**, благое, кроткое, спасительное страданіе. **Благостро́йный**, весма согласный; благозвучный, созвучный. **Благосѣ́нный**, тѣнистый, дающій густую, прохладную тѣнь. **Благотвори́ть** кому, благодѣтельствовать, дѣлать добро. **Благотворе́ніе**, благодѣяніе, добродѣйство, дѣланіе добра. **Благотво́рность**, свойство и дѣйствіе **благотво́рнаго**, полезнаго, раждающаго добро; не относится къ лицу. *Благотворность распорядка,—дождя; благотворные солнечные лучи.* **Благотвори́тельный**, о челов. склонный ко благотворенію; обычно разумѣютъ: готовый дѣлать добро, помогать бѣднымъ; объ учрежденіи, заведеніи: устроенный для призрѣнія дряхлыхъ, увѣчныхъ, хворыхъ, неимущихъ, или ради попеченія объ нихъ. **Благотво́рецъ, благотвори́тель** м. **благотво́рица, —ри́тельница** ж. благодѣтель, благодатель; творящій, дѣлающій добро другимъ. **Благотвори́тельность** ж. свойство, качество благотворящаго. **Благотерпѣ́ніе** ср. благое терпѣніе; безропотная покорность и твердое упованіе. **Благотерпѣли́вый**, несущій участь свою твердо и смиренно. **Благоти́шный**, находящійся въ затишьи, покойный, невозмутимый. **Благоточи́вый**, изливающій благо, добро; **— вость** ж. свойство, качество это. **Благоувѣтли́вый**, снисходительный и привѣтливый; **— вость** ж. свойство, качество это. **Благоувѣща́ніе** ср. убѣдительное и доброе увѣщаніе. **Благоугожда́ть, благоугоди́ть** кому или на кого, чѣмъ, угождать кому вполнѣ, старательно дѣлать угодное; **—ся**, безлично: *Ему благоугождается во всемъ*, угождаютъ. **Благоуго́дье** или **благоугожде́ніе** ср. дѣйствіе угождающаго. *Въ благоугодье твое, я на все согласенъ*; тебѣ въ угоду. **Благоуго́дливый**, въ высшей степени угодливый и притомъ на благо, на добро; **— вость** ж. качество или свойство это. **Благоуго́дный**, весьма, вполнѣ угодный или пріятный; признаваемый за благо. *Что тебѣ благоугодно будетъ приказать, то и исполню.* **Благоуго́дность** ж. качество правнаго, угоднаго, пріятнаго. **Благоуго́дливость**, свойство усѣшно кому угождающаго. **Благоузако́нить** что, положить добрыя основанія законному, правильному устройству чего; установить прочный порядокъ. **Благоукраша́ть, — кра́сить** что, устроить красно, убрать красиво, великолѣпно; **—ся**, быть убрану, украшену. **Благоукраше́ніе** ср. дѣйствіе по сему глаголу и самое убранство, украса. **Благоумы́льный**, снисходительный, жалостливый, сострадательный, милосердый; **благоумиле́ный**, приведеный въ полное, глубокое умиленіе. **Благоу́міе** ср. *арк.* доброуміе, здравый умъ, благоразуміе; **благоу́мный** *арк.* благоразумный, здравоумный, доброумный; ‖ *въ народѣ*: шальной, съ придурью, малоумный. **Благоу́моватый** *челов.* малоумоватый, блажной. **Благоуправля́ть, благоупра́вить** что, чѣмъ, править дѣло, толково, умно. **Благоусе́рдствовать** кому, въ чемъ, стараться всѣми силами на пользу добраго дѣла; **благоусе́рдный**, ревностный къ труду. **Благоусмотрѣ́ніе** ср. благовозрѣніе, благой взглядъ на дѣло; свое заключеніе; употреб. въ канцел. слогѣ. **Благоуспѣва́ть, благоуспѣ́ть** въ чемъ, дѣйствовать успѣшно, съ пользою. **Благоуспѣ́шный**, весьма успѣшный и притомъ полезный; быстро подвигающійся, достигающій цѣли. **Благоуспѣ́шность** ж. доброе споспѣшеніе; удачное, полезное дѣйствіе. **Благоустра́ивать** или **благоустрои́ть, благоустро́ить** что, приводить въ хорошее устройство, въ добрый порядокъ; **—ся**, быть устроиваему, приводиму въ должный порядокъ; **благоустрое́ніе** ср. дѣйствіе того, кто приводитъ что либо въ порядокъ; **благоустро́йство** ср. состояніе благоустроеннаго; чинный порядокъ. **Благоути́шный**, благотишный, расположеный въ затишьи, устраненый отъ смутъ и бурь; мирный, покойный. **Благоутро́біе** ср. *стар.* доброта сердца, милосердіе, благодушіе; **благоутро́бный**, милосердый, добрый. *Ваше благоутробіе*, шуточ. вм. *ваше благородіе*, заключаетъ

двусмысленость: *утроба*, сердце или нравъ; и *утроба*, брюхо. **Благоуха́ть**, издавать пріятный запахъ, наполнять благовоніемъ, хорошо пахнуть; **благоуха́ніе** ср. пріятный духъ, за́пахъ, благовоніе, паху́честь, душистость; ‖ во мн. ч. ароматы, вещества душистыя; куренія. **Благоучрежда́ть**, **благоучреди́ть** что, благоустроить; дѣлать полезныя учрежденія, вводить нужные порядки; — **ся**, быть устроиваему, учреждаему, приводиму въ должный порядокъ; **благоучрежде́ніе** ср. благое учрежденіе, полезное установленіе, добрый распорядокъ. **Благохвали́ть** кого, воздавать высшую похвалу благому; **благохвале́ніе** ср. великая и должная хвала. **Благохва́льный**, хвалебный, славящій; ‖ похвальный въ высшей степени, достойный хвалы. **Благоцвѣ́тный**, услаждающій угоднымъ цвѣтомъ и красотою. **Благоче́стіе** ср. истинное богопочитаніе; благоговѣйное признаніе божественныхъ истинъ и исполненіе ихъ на дѣлѣ. **Благоче́стный**, **благочести́вый**, о челов. по истинѣ почитающій Бога, богобоязненый, строго блюдущій законы, заповѣди Господни; о дѣлѣ: основаный на благочестіи. *Благочестивѣйшимъ* величается Рускій Государь. **Благоче́ствовать**, благоговѣть, исполниться благочестивыхъ чувствъ. *Благочествую Го́спода*. Жить благочестиво. **Благочи́ніе** ср. послушаніе, порядокъ, спокойствіе; приличіе, благопристойность. *Всякій самовольный, тѣмъ болѣе буйный, поступокъ нарушаетъ благочиніе.* ‖ Нѣсколько причтовъ съ приходами, подъ надзоромъ *благо́чиннаго*, приходскаго же, а въ городахъ и соборнаго, священника. **Благочи́нный**, благопристойный, благоприличный, согласный съ порядкомъ и общимъ спокойствіемъ. ‖ *Благочи́нный* сщ. священникъ, коему поручено *благочиніе*, округъ, нѣсколько церквей, причтовъ и приходовъ; *стар.* закащикъ. **Благочи́нническій**, относящійся къ благочинному, къ его званію, обязанностямъ. **Благоязы́чіе** ср. красноречіе; **благоязы́чный**, красноречивый.

Благуша и вообще всѣ производныя слова́ отъ *благо*, см. *благій*.

Блажь ж. дурь, шаль, дурость; упорство, упрямство, своенравіе; юродство; притворная дурь; временное помѣшательство, сумасбродство; мечты, бредъ, грезы на яву; вздоръ, нелѣпость, чепуха; несбыточныя мысли, желанія. *На него блажь находитъ, онъ дуритъ. Ты что напустилъ на себя блажь? Я изъ тебя блажь выживу. Несетъ какую-то блажь, и не поймешь его. Бла́жью кричать*, благимъ матомъ, недарово, изо всѣхъ силъ. Производныя или сродныя съ *блажь* слова́, какъ и *благой* и *благо*, съ производными, распадаются, по значенію, на два противоположные разряда, а частію даже двусмыслены: **Блажи́ть** *црк.* ублажать, возносить, величать, прославлять; ‖ *въ просторечіи же*: благовать, — ся, дурить, дурачиться, шалить, баловать, проказить, упрямиться; сумасбро́дить, сходить съ ума, бредить, грезить на яву, нести вздоръ, чепуху; **блажѣ́ть** *влгд.* сходить съ ума, становиться блажнымъ; **блажно́й** или **бла́жный**, полуумный, шальной, взбалмошный; глупый, бестолковый, сбреховатый, вспыльчивый, горячій, крикливый, суетливый; беспокойный, неугомонный, своенравный, шаловливый. *Съ блажнымъ не сговоришь. Съ жиру, ино и не блажной блажитъ. Смирное дитя одну руку, блажное обѣ отымаетъ.* ‖ *Смл.* шутливый, краснобай, лясникъ. **Блажли́вый** *человѣкъ*, шаловливый, беспокойный; на кого находитъ блажь, шаль, дурь. **Блажли́вость** ж. шаловливость, склонность проказить, чудить. **Блажни́къ** м. — **ница** об. блажной шалунъ. ‖ *Блажни́ца*, домъ ума лишенныхъ. **Блаже́нный**, благополучный, благоденствующій и благоденственный, счастливый, о челов. и о времени, случаѣ; ‖ сщ. угодникъ Божій, законно живущій. *Блаженъ, не ходящій на совѣтъ нечестивыхъ. Блаженными* или *блаженною памятью* поминаются усопшіе государи и высшіе духовные лица. *Спереди блаженъ мужъ, а сзади — вскуе шаташеся. На словахъ — блаженъ мужъ, а на дѣлѣ — всуе шаташеся.* **Блаже́нны** мн. церковные стихи о блаженствахъ евангельскихъ. ‖ *Блаже́нный* *пск. твр. пен.* блажной, шалунъ, повѣса, проказникъ; ‖ *влд. влгд. арх. нижн.* калѣка, уродливый; юродивый, божій человѣкъ, малоумный, дурачекъ. **Блаже́нство** ср. счастіе, благополучіе, благоденствіе, высшая степень духовнаго наслажденія. **Блаже́нствовать**, наслаждаться блаженствомъ, душевнымъ счастьемъ.

Блазнъ м. или **блазнь** ж. *црк.* соблазнъ, соблазнительныя слова́, поступки; мана́, моро́ка, обаяніе; **блазни́ть** кого, чѣмъ, соблазнять, искушать, смущать, совращать, наводить на грѣхъ; — **ся**, вдаваться, впадать въ соблазнъ, быть соблазняему. *Блазни́тъ меня нечистый, въ другой разъ привидѣлся. Не блазнитесь виномъ-то, па́рья.* **Бла́знить** безлич. *сѣв.* блазни́ть. *Поколѣ въ чашкѣ есть* (недоѣдено), *все бла́знитъ.* ‖ Чудиться, мани́ть, видѣться, мерещиться, казаться, сдаваться; морочить, обманывать. *Тутъ вишь бла́знитъ по ночамъ, нечисто. Сижу я безъ огня, вдругъ будто мнѣ что побла́знило. Некакъ, вошелъ кто? Нѣтъ, это бла́знитъ.* **Бла́зниться**, то же; *мнѣ бла́знилось (поблазнилось) въ эту ночь, будто мы горимъ. Знать ему бла́знится въ домѣ нашемъ, что и ходить пересталъ. Ему все мертвецы бла́знятся*, или *его мертвецы бла́знятъ.* **Бла́зе** нар. *смл.* **блазе́** *твр-рж.* **бо́лозе** *сѣв. вост.* добро, благо, бо́лого, хорошо, ладно, похвально, удачно; хорошо что, ладно что: *бла́зе ёнъ пошо́у*, *ржев.* благо пошелъ, ладно что онъ пошелъ. **Бла́зень** об. *юж. лапд.* **блазню́къ** *кур.* малолѣтній, недокупь, недоку́нокъ, малый и глупый, неопытный. *Ина́ ища́ бла́зинь смл.* еще ребенокъ; ‖ шалунъ, шутникъ, проказникъ, повѣса. **Блазне́ніе**, **блажне́ніе** ср. дѣйствіе блазнящаго, соблазняющаго. **Бла́зненый**, приводящій въ соблазнъ; **бла́зный** *пск.* блажной, взбалмошный; **блазни́вый**, соблазнительный; — **вость**, свойство блазниваго; **блазни́тель**, соблазнитель, искуситель; **блазни́тельный**, блазни́вый, соблазнительный, искушающій. **Блазноречи́вый**, смущающій, совращающій речами своими.

Бла́нжа ж. *сѣв. твр.* народная пляска въ 8 паръ, родъ кадрили.

Бла́нжевый, **пла́ншевый** фриц. тѣльнаго, тѣлеснаго цвѣта.

Бла́нка ж. **бланкъ**, **бланке́тъ** м. бѣле́гъ, *стар.* неписаная грамата; бумага за подписью, но съ пробѣломъ, для прописанія чего либо, довѣряемаго тому, кому бѣлегъ дается, напр. предписаніе, данное довѣреному лицу, въ пробѣлѣ, для предъявленія въ случаѣ надобности; ‖ подорожная, открытый листъ, за подписью, печатью и номеромъ, но съ пробѣломъ для имени ѣдущаго, числа лошадей нпр; ‖ листъ, приготовленый для дѣловой бумаги, съ печатнымъ заголовкомъ нпр; ‖ *бланкомъ* называютъ также *банковый билетъ* съ передаточною надписью хозяина, по коему всякій можетъ получить деньги. ‖ *Бланкъ*, въ иностр. торг. чисто отбѣленая пряжа. ‖ *Бланкетъ*, въ иностр. торг. бѣлое высокое французское вино; ‖ торг. французская сода, натръ. **Бла́нковый**, **бланке́тный**, относящійся до бланка. *Бла́нковая надпись.*

Блева́ть, **блевну́ть**, **бле́вывать**, быть одержиму рвотой, *прм.* га́довать; *онъ блюе́тъ*, его гадуетъ, рветъ, вырвало, его скинуло съ души, шуточно: сдѣлалъ францъ-хера́усъ. (Рускій солдатъ, по предложенію австрійскаго, выпилъ за здоровье его государя, а тотъ отказался пить за здоровье Руснаго Царя; коли такъ, сказалъ первый, такъ *Францъ марширъ хера́усъ*, и запустилъ два пальца въ глотку). **Блева́ніе** ср. **блевъ** м. скидка изъ желудка ртомъ, рвота. *Не ѣвши блюетъ, а что выблюетъ, опять убираетъ*; песочница. **Блево́та** ж. продолжительная тошнота, повторяющаяся рвота.

Блево́тина, что извержено, выкинуто изъ желудка рвотой. **Блева́чъ** м. **блева́ка**, **бле́ва** об. кто часто блюетъ; такъ иногда обзываютъ кита и верблюда. **Бле́вка** ж. приманка, привада для рыбы; кормъ бросаемый для нея въ воду; отравленый кокульванцемъ кормъ, отъ котораго рыба дѣлается бѣшенкою, верховодкой. *Идетъ рыба на блевку, идетъ и на блесну.*

Блезиръ м. фриц. *Сдѣлать что для блезиру*, отъ нечего дѣлать, ради забавы, шутки. || Печники зовутъ *блезиромъ* одно *зеркало* голандской печи, одинъ бокъ ея, складеный подлицо (вгладь) со стѣной, тогда какъ самая печь и топка ея въ другой комнатѣ.

Бле́кнуть, вянуть, сохнуть, клекнуть, лишаться свѣжести, жизненыхъ соковъ, мереть; || блѣднѣть, линять, выцвѣтать. *Трава́ и цвѣты блекнутъ. Лице блекнетъ, такъ и кудри сѣкутся. Этотъ цвѣтъ* (краска) *въ шелку скоро блекнетъ.* **Бле́клый**, хилый, поблекшій, вялый, сухой; линялый, потерявшій яркость, живость цвѣта. **Бле́клая руда** горн. Fahlerz, мѣдная руда, съ сурьмой либо мышьякомъ, серебромъ и желѣзомъ. **Блека́вый** тер.-пск. блѣдноватый, свѣтлый мастью, бесцвѣтный, полинялый. **Бле́клость** ж. вялость; блѣдность.

Блекота́ть юж. и запд. блеять, бекать, кричать козой или овцой; || тер. пустосло́вить, пустобаить, говорить вздоръ. **Блекота́** ж. **бле́котъ** м. овечья повальная болѣзнь. || *Блекота́* и *бле́котъ*, ядовитое, одуряющее растеніе белена, вят. зубникъ, Hoyscyamus niger (ошибоч. дягиль и коровникъ); || Conium maculatum, большой-омегъ, болиголовъ, головоломъ, вонючка, дегтярка (ошибоч. борецъ, пригридъ, мордовникъ), вяха, веха, мутникъ, дикая-петрушка. **Блеко́тный**, относящійся къ блекотѣ или къ блекоту. **Блеко́тникъ** м. растеніе Gluta?

Бле́нда ж. горн. обманка; ископаемое это весьма похоже на руду, на рудный блескъ. **Бле́ндунгъ** м. воен. амбразурный заслонъ, щитъ въ бойницѣ отъ непріятельскихъ ружейныхъ пуль.

Блестѣ́ть, **блесну́ть**, источать либо отражать яркій свѣтъ; поражать зрѣніе зеркальною гладью; свѣтиться, отсвѣчивать, играть лучами, горѣть свѣтомъ, лоскомъ, лоснѣть, лосниться. *Звѣзды блестятъ; кошачьи глаза блестятъ; гнилушка блеститъ*, лучше *свѣтитъ*, или—*ся. Огонекъ блеснулъ и скрылся.* **Люди разоряются, чтобы разъ другой блеснуть въ свѣтѣ. Не все золото, что блеститъ. Золото и въ грязи блеститъ (знать). На солнышкѣ и плевокъ блеститъ.* **Блестѣ́ніе** длит. **Блескъ** м. об. яркое сосредоточеніе или отраженіе свѣта; блистаніе, сіяніе. || Нѣкоторыя руды называются *блескомъ*: *желѣзный, свинцовый блескъ.* || *Великолѣпіе, пышность, красота, убранство. *Много блеску было на этомъ праздникѣ.* **Бле́стка**, **— точка**, употребляемая въ золотошвейныхъ работахъ сплющеная про́низь. *Разсыпа́ть блестки*, пускать пыль въ глаза̀. *Не всякая блестка золото.* **Это все мишура, все блестки*, внѣшній блескъ. **Бле́стковый** и **бле́сточный**, относящійся ко блесткамъ; **бле́сточникъ**, дѣлающій блестки, торгующій ими. **Блесте́цъ** м. растеніе Perdicium, Phalaris? **Блести́ха** ж. растеніе Aegle? **Блестя́къ**, **блестня́къ** м. ископаемое Micarelle? || Перевод. насѣкомое Phrysis? Chrysis? **Блиста́ть**, **блесну́ть**, издавать яркій блескъ, сильно блестѣть или сіять, сверкать, разливать вокругъ (изъ) себя свѣтъ лучами. *Одинъ блеститъ, какъ мишура, другой блистаетъ, какъ солнце.* **Блиста́ніе**, состояніе блистающаго, наливъ блеска, сверканіе. **Блиста́тельный**, сіяющій, сверкающій, блистающій, блестящій; обдающій свѣтомъ или блескомъ своимъ. || *Великолѣпный, роскошный, поражающій величіемъ своимъ и красотою; || *о дѣлѣ, поступкѣ, подвигѣ: необычайно важный послѣдствіями, удачный, успѣшный, молодеческій. Турецкому правительству присвоенъ почетъ *блистательной порты.* **Блиста́тельность**, блескъ, свойство блистательнаго. **Блиста́вица** ж. стар. **блеска́вица** смл. вор. **блиска́вка** нарс. молнія, особенно безъ грома, зарница. || *Блиста́вица* стар. комета. **Блиста́лка** ж. растеніе Stible? **Блеща́ти** црк. блистать, блестѣть. **Блесна́**, **блесе́нка** ж. оловянная рыбка, вмѣсто наживы, съ крючкомъ или съ удочкою, для ловли щукъ, бѣлорыбицы, окуней. || Влд. обручъ съ сѣткою, обитый бѣлою жестью: рыбакъ прорубаетъ ледъ, поставивъ надъ прорубомъ, для затину отъ свѣту, шалашъ изъ хвои, и опускаетъ на бичевкѣ *блесну*; наростясь, рыба перекатывается черезъ обручъ, трется объ него, призываемая блескомъ, а рыбакъ подсѣкаетъ ее кошелемъ и вытаскиваетъ. *Идетъ рыба на блевку, идетъ и на блесну.* || Фольга, подложка, подкладка подъ каменья въ перстняхъ нар. **Блесни́ть**, обдавать или поражать блескомъ (нѣм. blenden), слѣпить, ослѣплять. *На ярко цвѣтной бумагѣ писать тяжело, блеснитъ. Поблесни́ зеркаломъ*, сдѣлай зайчика, наведи свѣтлый блескъ. *Вешній снѣгъ блеснитъ*, глазамъ больно. || *Блеснить рыбу*, приманивать ее блескомъ блесны́, рыбкою или обручемъ, ловить на блесну, блесною. *Не* **блеснится** *нонче рыба*, не ловится, не идетъ на блесну. **Блесне́ніе** ср. дѣйст. по знач. гл. **Бле́сна** ср. мн. (нѣм. Flimmerorgane) свѣтящіяся въ потьмахъ части или снарядцы нѣкоторыхъ животныхъ, особ. мякотныхъ, слизняковъ (mollusca). **Блеса́**? арх. щебень, битый камень. **Блесвя́къ**, **бле́совникъ** м. арх. всякій дорогой камень, самоцвѣтный, или алмазъ. **Блесно́й**, **блесовно́й** арх. искряный, искрометный, играющій огнемъ, отливомъ. **Бле́сить**, **бле́скаться**? арх. искрѣться, горѣть, играть яркимъ бле́скомъ. **Бле́соть** ж. жемчугъ розсыпью, не низаный; **блесо́вка** ж. нитка, ряска жемчуга, а иногда и другихъ бусъ, кораловъ, стекляруса.

Блея́ть, блекотать, ревѣть по овечьему, по козьему; **блея́ніе** ср. крикъ, ревъ этотъ, или сходный съ нимъ.

Близкій или **бли́зостный**, недальній, недалекій, неотдаленый; находящійся въ небольшомъ, въ маломъ растояніи пространства или времени; || о человѣкѣ, имѣющій доступъ къ кому, довѣреный; коротко знакомый, дружный или состоящій въ родствѣ. *Онъ намъ близкій сосѣдъ. Ростани наши бли́зки, прости. Они близкіе люди*, пріятели, родные. *Близкая родня: на одномъ солнышкѣ онучи сушили. Близкая родня: наша Марина вашей Катеринѣ двоюродная Прасковья.* **Бли́зко** умал. **близе́нько**, **близе́нечко**, **близе́хонько**, смл. **близю́тко**, стар. и тмб. **близу́** нар. недалеко, недалече; сумежно, около, подлѣ, возлѣ; употрбл. также вм. прдл. близъ: *Онъ живетъ близко отъ насъ* или *близко насъ. Дѣло близко конца. Близко время пашни. Подойди поближе, да поклонись пониже. Рубаха къ тѣлу близка, а подоплека ближе (а смерть ближе). Мойся бѣленько: гости близенько. Бей челомъ ниже: до́-неба высоко, до лица́ земли́ ближе. Положи далеко, возмешь близко*, т. е. спрячь. *Дальше положишь—ближе возмешь. Часъ о́тъ-часу къ смерти ближе, а отъ спасенья дальше. Далече до близка. Вода-то и близко, да ходить склизко. Близко видать, да далече мигать*, итти. *Ближняя хаянка лучше дальней хваленки. Ближняя соломка лучше дальняго сѣнца. Всякъ самъ себѣ ближе.* **Близкова́то** нар. слишкомъ, черезчуръ близко. **Бли́зкость**, **бли́зость**, **бли́жность**, **бли́зность**, **близина́**, **близь** ж. состояніе близкаго, недальность, неотдаленость; смежность, сосѣдство. *Это такая близь* или *такая близина́, что не сто́итъ и на дрожки садиться. Онъ живетъ по ближности, по близости. Бли́зость платежнаго срока меня беспокоитъ.* **Ближній**, близкій, недалекій. *Мы ближняя родня: моя бабушка шла пѣши изъ Царскаго-села, на ней сарафанъ*

горьлъ, *и твой дѣдушка подошёлъ, да руки погрѣлъ. Ближняя собака скорье укуситъ.* ‖ Ближайшій: *зайду по пути въ ближнюю деревню.* **Ближній** м. *стар.* придворный санъ; комнатный, что нынѣ камеръ-: *Ближній бояринъ,—окольничій.* ‖ Великій человѣкъ, въ отношеніи къ другому; *всѣ люди другъ другу ближніе; степени ближняго:* все человѣчество, отечество, общество, родные, добрые люди, а затѣмъ и всѣ прочіе. **Бли́жникъ, близо́нъ** м. *стар.* **близо́чъ** (*близоцъ*) *нов. тар.* родственникъ, свойственникъ, сватъ, женинъ родня; **близо́чество** ср. родство, свойство, сватовство. **Близня́къ, бли́жникъ** м. *уяз.* сосѣдъ, товарищъ, другъ, пріятель; ‖ родня, сводный братъ. **Близне́цъ** м. или **близня́, близня́тко** ср. двойнишникъ, двоёшникъ, одинъ изъ двойней, изъ близнецовъ; **близнецы, близня́та** мн. соутробники, двойни, двоёшники, двойнишники; двое младенцевъ, выношеныхъ и рожденыхъ матерью вмѣстѣ; ‖ одно изъ 12-ти созвѣздій солнопутья, самый знакъ его и знакъ мѣсяца мая: два младенца, или эн. И. ‖ *Близня́та,* яйца, ядра, шулята. **Близня́тка** ж. растеніе Didymandra? **Близна́** ж. *арх. стар.* морщина, рубецъ на тѣлѣ, отъ раны или язвы; ‖ *близна́* или **бли́зни** мн. огрѣхъ при тканьѣ: двѣ нитки основы, пущеныя ошибкой сряду, на лицо или изнанку ткани. *Поглядя по берду, не будетъ ли близёнъ,* знай свое дѣло, заботься о своемъ дѣлѣ. **Бли́зить** что, сближать одну вещь съ другою; класть, ставить, сводить вмѣстѣ. **Близѣть, бли́зиться,** приближаться, сближаться, подходить близко; быть приближаему. *Не близь свѣчи къ зеркалу. Кто-то въ потьмахъ близится. Пасха близится, близнетъ. Желѣзянка сблизила столицы. Приблизь по мнѣ столъ. Мы послѣ ссоры опять сблизились. Приблился на сотню шаговъ, стрѣлай.* **Бли́жничать** какъ, у кого, около кого, при комъ; прислуживаться изъ видовъ, панизываться, льстить, подлипать, добиваться чего лестью, происками, искательствомъ. **Близлежа́щій,** сосѣдній, сосѣдственый, смежный, ближній. **Близору́кій, близору́чный,** *близорбчный,* у кого короткое зрѣніе, кто видитъ только накороткѣ, **бли́зый,** бизый, щу́рый. *Близорукъ: черезъ хльбъ, да за пирогъ.* ‖ *Близору́кимъ въ Сиб.* зовутъ дерзкаго волокиту. **Близору́кость, —ру́чность** ж. свойство близорукаго; недостатокъ зрѣнія, когда человѣкъ видитъ ясно только весьма близкіе предметы, читаетъ ближе чѣмъ въ шести вершкахъ отъ глаза, и для поправки зрѣнія требуетъ по́лыхъ очковъ. **Бли́зъ, близь** предл. управляющій род. падежемъ и означающій близость, близкое разстояніе, въ пространствѣ или во времени; поблизости, подлѣ, возлѣ, недалеко, около, обапол; слитно сохраняетъ то же знач. *Усадьба близъ рѣчки. Шель близъ дороги. Близъ году не видалъ его. Близлежащая деревня. Близтекущій ручей.*

Бликъ м. съ нѣм. живоп. яркій свѣтъ, наносимый на тѣ точки картины, кои такъ освѣщены, что блестятъ; блестки, игра, жарь; ‖ горн. серебро въ слиткѣ, очищеное отъ свинца, съ коимъ соединено бываетъ въ рудѣ. *Бли́ковое серебро,* очищеное въ плавкѣ. **Бликова́ть,** наносить кистью яркій свѣтъ, игру, класть жарь; ‖ играть радужными цвѣтами, какъ чистое серебро въ плавкѣ. **Бликова́ніе** ср. или **блико́вка** ж. дѣйств. и сост. по знач. глг.

Блиндъ м. *морс.* вышедшій нынѣ изъ дѣла парусъ на **блиндаре́ѣ,** на нижнемъ реѣ бушприта, называемомъ *въ Арх.* **блиндо́рка.** **Бли́нда** ж. *фрнц. воен.* родъ щита, для прикрытія въ прикопахъ, траншеяхъ. **Блиндажъ** м *воен.* землянка или навѣсъ, покрытые толстымъ слоемъ земли, для защиты отъ бомбъ. **Блиндова́ть** *укрѣпленіе,* устроить при немъ блиндажи, землянки съ насыпями. *Блиндо́ванное укрѣпленіе,* крытое, съ блиндажами.

Блинъ м. родъ хлѣбеннаго, изъ жидко растворенаго тѣста, поджареннаго лепешкой на сковородѣ. *Блины, блинки, блинцы и блино́чки,* коими обычно празднуется наша масляна, пекутся съ бесконечнымъ разнобразіемъ: пшеничные, ячные, овсяные, гречневые, изъ прѣснаго или кислаго тѣста. *Безъ блина, не масляна; безъ пирога, не именинникъ. Блинъ брюху не порча. Блинъ не клинъ, брюха не расколетъ. Первый блинъ, да комомъ,* говорится о неудачной попыткѣ. *Не подбивай клинъ подъ овсянъ блинъ: поджарится, и самъ свалится. Какъ блины со сковороды,* наподхватъ. *По семи молодцовъ на овсяный блинъ. Черезъ семдесятъ моихъ хватилъ (разорвали) одинъ блинъ,* дразнятъ кутейниковъ. *Захотѣлъ у собаки блиновъ: и растворомъ вылакаетъ. Надолю собакъ блинъ,* только разъ гаркнуть. *Кому чинъ, кому блинъ, а кому и клинъ. Врешь, что блины печешь: только шипитъ. Отложи эти блины до другаго дни. Отъ льни губы блиномъ обвисли. Продалъ душу, ни за овсяный блинъ. Тотъ же блинъ, да подмазанъ,* старыя вѣсти. *Съ колокольни отца блиномъ убилъ,* изъ сказки. *Тетушка Варвара, меня матушка послала: дай сковороды, да сковородничка, мучки да подмазочки; вода въ печи, хочетъ блины печи. Скоро блины пекутъ,* отв. поганкѣ. *Это—не блинъ испечь. Не блинъ, не испечешь. Не хожу я въ міръ по всякій блинъ,* дома есть. *Блинъ съѣшь, а два вымечешь,* гов. жадному. *Блинами промышлять, лепешками покрыть,* избу. *Отойди, не до тебя, тутъ блины подгорятъ. Блиномъ масленымъ въ ротъ лѣзетъ,* льститъ. *Что блинъ по маслу. Любитъ попъ блинъ—да и пѣть бы одинъ. Не радъ и блину, какъ кирпичемъ въ спину. Не корми блиномъ, напой прежде водой. Мужикъ одинъ горячихъ блиновъ не наѣстся:* онъ ѣстъ пхъ, завернувъ ломоть хлѣба въ блинъ. *Гдѣ блины, тутъ и мы; гдѣ аладьи, тамъ и ладно. Блинъ добро не одинъ. Въ одинъ блинъ ломоть завернуть. Берега круты, рыба безъ костей, вода дорога,* блины. *Берега желѣзные, вода не вода, рыба безъ костей,* блинки. *Что на́ сковороду наливаютъ да вчетверо сгибаютъ,* блины. *Пляшь идетъ на гору, пляшь идетъ подъ гору, пляшь съ пляшью встрѣтится, пляшь пляши молвитъ: ты пляшь, я пляшь, на пляшь капнешь, пляшь задерешь, да другую наведешь;* печеніе блиновъ. *Дѣло блинъ блиномъ вышло,* неудачно. *Звать кого на блины,* на завтракъ или на обѣдъ, на пирогъ. *Блинами* поминаютъ покойника и празднуютъ сватьбу; *блины* называется столъ у родителей молодой, на другой день сватьбы. *Житье блинамъ на поминкахъ,* гдѣ они подаются наперсдъ, а на сватьбѣ послѣ всего. ‖ *Блино́къ, арх. вор.* **бли́нчикъ,** тарелка, чугунный кружокъ, коимъ кутается труба или вьюшка, подъ колпакомъ. **Бли́нный,** относящійся къ блинамъ. *Бли́нный столъ, см. большой столъ. — недѣля пск.* масляна. **Бли́нчатый,** составленый изъ блиновъ, *кирм.* пирогъ; ‖ похожій на блинъ, на лепешку. **Бли́нникъ** м.—**ница** ж. промышляющій печеніемъ и продажей блиновъ; охотникъ, лакомый до блиновъ. *За неимѣніемъ маркитанта служитъ и блинникъ. Весь въ маслѣ, какъ блинникъ. Кислая блинница,* плаксивый ребенокъ. ‖ *Бли́нница свтб.* дѣвушка, приходящая къ молодой, на др. день сватьбы, съ блинами. ‖ Масляна. ‖ *Блинникъ,* родъ круглаго пирога, который начиненъ блинами, пересыпанными яйцами и кашей. **Блинная, бли́ння** ж. блинный курень, изба, балаганъ, гдѣ пекутъ и продаютъ блины. **Бли́нничать,** промышлять блинами, печь и продавать ихъ. **Бли́нщина** ж. пора блиновъ, масляна, сырная, блинная недѣля. **Блинохва́тъ,** бранно, кутейникъ, поповичъ.

Бли́цы ж. мн. **бли́чки,** *ед. бличка, бли́чина нов. пск.,* грибы, губы *завд. Итти въ бли́цы,* по грибы. **Бли́чный** *пирогъ,*—*расоль.* **Бли́чникъ** м.—**ница** ж. кто ходитъ по грибы, промышляетъ грибами; грибовщикъ. ‖ *Бли́чникъ,* грибной пирогъ.

Блокирова́ть *крѣпость, гавань, берегъ*, воен. облагать, облегать, осаждать, оцѣплять, обнимать войскомъ, съ суши или съ моря, лишая всякаго сообщенія; — **ся**, быть облагаему, осаждаему. **Блокирова́ніе** ср. дл. **блокиро́вка**, **блока́да** ж. об. дѣйст. по гл. осада, осажденіе, обложеніе, облежаніе, оцѣпъ, оцѣпленіе, окруженіе, охватъ, отрѣзъ. **Блокбатаре́я** ж. деревянная, на катка́хъ, млуптрб; ‖ пловучая, на плотахъ, судахъ. **Блока́узъ** м. нѣм. (*блокгаусъ* не свойственно руск. языку), прочное строеніе, для замкнутой обороны, съ бойницами; бойница, городокъ, заса́дникъ. **Блокшип(ф)ъ** м. распащеный, ветхій корабль, поставленый въ гавани, подъ складъ, подъ казарму или подобное помѣщеніе.

Блокъ м. морс. кали́тка, векша, ве́кошка; колодка съ проемомъ и каточкомъ; двѣ деревянныя *щеки*, между коими вставленъ на оси (*нагель*) кружокъ, като́чекъ, а́юшка (*шкивъ*) съ пазомъ (*кипъ*) по ребру, для тяги черезъ него снасти, веревки. ‖ Въ нашемъ быту также зовутъ *блокомъ* каточекъ, вставленый на оси въ косякъ или стойку. *Блоки* бываютъ *одношки́вные*, *двушки́вные* нпр. *Остропленый бл.*, оплетеный, обогнутый *стропомъ*, мо́чкою, для укрѣпы. *Гакаблокъ*, переносный, съ крюкомъ, для закладки за *рымъ* (кольцо) или *обухъ* (проушину). *Блокъ со свитнемъ, съ хвостомъ*, для закладки обвоемъ. *Канифас-* или *канибакс-блокъ*, окованый и съ прорѣзаною щекою, для вкладки снасти срединою, безъ продёвки конца. *Катблокъ*, для подъема якоря на кранбалъ, для взятія якоря на катъ. Вообще, блоки принимаютъ названія своихъ снастей: *марса-фал-блокъ*, *грот-марса-брас-блокъ* нпр. Изъ двухъ блоковъ (обычно одношкивнаго и двушкивнаго) снуются *тали*, бѣги, тяга. ‖ Принимая произвольно чужія слова́, у насъ иногда говор. *блокъ*, въ знач. большаго каменнаго отломка; это каменище, кабанъ, отесокъ (если отесанъ), толща, бруси́ща; а деревянный: кряжъ, стулъ, чурбанъ, обрубокъ, отрубокъ, притесокъ. ‖ Въ сахарн. произв. стулъ, столъ на чурбанѣ, на стоялѣ, гдѣ сахаръ выбивается изо льяка́, формы. **Блока́рь**, **бло́чникъ**, **блоковщи́къ** м. или **блоковый** *мастеръ*, ве́кошникъ, калитчикъ. **Блочный** *шкивъ*, а́юшка, като́къ. **Бло́ковая**, **блока́рня** ж. мастерская, гдѣ работаютъ блоки, кали́точная, векошная.

Блона́ ж. **болона́**, *ярс.* **болоно́** ср. (отъ *оболока́ть*; см. также *бо́локъ*) вообще, оболочка, наволока, перепонка, все что одѣваетъ, облегаетъ. ‖ Плена, пузырь или соро́чка, въ которой плодъ лежитъ въ утробѣ, и иногда въ этой же *блонѣ* родится. ‖ Діафрагма, грудобрюшная преграда (!), гусаковая перепонка, подреберная *блона*, гусачина, гусачиха. ‖ Расплывшійся наростъ, опухоль; желвакъ; ‖ кила, грыжа; ‖ шишковатый наростъ на деревѣ, особ. на березѣ; на́плавъ, вы́плавокъ, на́порть, свиль, капъ, свилеватая, корельская-береза; ‖ голова палицы, балда, набалдашникъ, шишковатый конецъ дубинки, закомелокъ. *Худое дерево растетъ въ сукъ да въ бо́лону, а худой человѣкъ въ волосъ (въ брюхо) да въ бороду.* **Блонь**, **бо́лонь**, **блонка** ж. о́болонь, бѣль; молодые, внѣшніе, не вполнѣ еще одеревенѣвшіе слои всякаго дерева; рыхлые наружные слои лѣсины, бревна; *блонь* гніюча и стесывается, при всѣхъ подѣлкахъ. ‖ Верхній и негодный въ дѣло слой моржеваго, слоновьяго и мамонтоваго клыка. ‖ мѣстами *бло́нью* назыв. мезгу, мезго́вину, древесное подкорье, когда оно не обращается въ лубъ; молодые жъ слои дерева зовутъ *за́болонью*, *заболо́нкомъ*. ‖ *Бо́лонь* вос-сиб. брюшная часть говядины, брюшное, тонкое, худое мясо; бочка́ и нижнія части завитка (см. *говядо*). **Бло́нокъ**, **боло́нокъ**, оболо́нокъ, крайняя доска отъ бревна, за́болонка, краю́ха, оба́полокъ, горбыль, горбушка, нало́бокъ. **Боло́нка** ж. оболо́нка вск. смл. кур. орл. во́локъ, волоковой или задвижной ставень волоковаго оконца; ‖ приставной зимній ставень для тепла, иногда обитый войлокомъ; щитъ, заслонъ; ‖ оконный переплетъ со стеклами; ‖ стекло оконное, окончина. *Изба костяная, боло́ночки самоцвѣтныя*, голова и глаза́. **Бло́нье**, **боло́нье** ср. *стар.* ближайшая окружность го́рода; предмѣстье, слобода, околица, оба́полье. **Блоно́вый** *баулъ*, каповый, изъ свили сдѣланый. **Бло́нистый**, **блона́стый**, толстоблонный, на чемъ много блони, негодныхъ въ дѣло слоевъ; ‖ слоистый, кожистый, перепончатый. **Бло́нный**, среднее между блоновый и блонистый; и то и др. **бло́нчатый**, блонастый, на блонь похожій, пленастый. **Блонѣ́ть**, покрываться блонью, обростать ею; обращаться въ блонь. *Мезга блонѣетъ*; ежегодно слой сочной мезги деревенѣетъ, и это ростъ дерева въ толщину.

Бло́нда ж. или **бло́нды** мн. фрн. шелковое кружево. **Бло́ндовая** *косыночка*. **Бло́ндочникъ** м. — **ница** ж. блондовый ткачъ, кружевница; ‖ торгующій этимъ товаромъ.

Блондинъ м. — **нка** ж. фрн. свѣтловоло́сый, свѣтлорусый, бѣлявый, шуточ. бѣлобрысый; у свѣтлорусаго сѣрые или голубые глаза́ (рѣже каріе) и бѣлая кожа. Противоп. *брюне́тъ*, *темноволо́сый*, *темнорусый*; *черноволо́сый* или *черноку(д)рый*, *чернорусый*, *смуглый*, *чернявый*, обычно съ карими или черными глазами.

Блони́стый, **бло́нка**, **блонь** нпр. см. *блона́*.

Блоха́ ж. чужеядное насѣкомое Pulex irritans. ‖ *Земляная блоха* или *песочная*, другой видъ, водится въ восточныхъ степяхъ нашихъ, особ. близъ навозу, и нападаетъ во множествѣ на человѣка и на скотину; ‖ зовутъ такъ и шу́стрика, блоху или вошь капустную. ‖ *Блоха водяная*, прыгунъ, маленькое насѣкомое изъ сем. раковъ. *Промежъ жизни и смерти и блошка не проскочетъ. Попала собакѣ блоха на́зубъ. Ищи, какъ собака блохъ ищетъ*, т. е. перебирай по шерстинкѣ. *Блоха проскочила, столъ повалила. Я тебѣ посажу блошку за ушко*, сдѣлаю что либо на зло. *Посадили блоху за ухо, да и чесаться не велятъ. У всякаго своя блошка, своя вошка*, своя забота. *Въ немъ много блохъ. Ох-охъ, много въ тебѣ блохъ*, много шалостей. *Я изъ тебя повыбью блохъ. Не укусывала тебя своя блоха*, или *своя вошь*, не видалъ ты еще горя, ну́жи. *Изняла блошка, да вошка, да третья мошка. То́ропомъ только блохъ ловить. Скоро блохъ ловятъ*, отвѣтъ торопливому. *На вѣтру хорошо блохъ ловить*, смирны. *Прытка́ (Бойка́) блоха, да и та ино въ пальцахъ вязнетъ. Увертливъ, что блоха. За блохой, да за зайцемъ, не поспѣешь. Изъ собаки блохъ не выколотишь. Собака и въ собольей шубѣ блохъ ищетъ. Въ чужой сорочкѣ блохъ искать*, заботиться о чужомъ дѣлѣ. *Долговъ, что блохъ — не оберешься. Изъ блохи голенище кроитъ*, невмѣру скупъ. *Изъ блохи слона сдѣлали*, преувеличили дѣло. *Кабы вошку въ сошку* (соху), *а блошку въ борону, такъ бы много напахалъ. Блошка куснетъ, и то зудитъ; а отъ мошки, волдыри. Мала блошка, да колодой ворочаетъ. Не плоха и блоха. Не величка блошка, а спать не даетъ. Блоха блоху не ѣстъ. Купить, что вошь убить; продать — что блоху поймать. Блошка по́ саду гуля́ла, вошка кланялась, да блошка чванилась.* **Блошка** умал. ‖ раст. Portulaca, портулакъ. **Блоши́ныя** или **бло́шкины** *ножки*. *Платье* **блошна́го** *цвѣту*. **Блоши́стая**, **блошни́стая**, **блошли́вая** *сторона*; — *собака*. *Блошное сѣмя*, раст. Plantago psyllium. **Блошни́къ** м. раст. папоротникъ, папоротъ, коточижникъ, кочедыжникъ, купородъ? Polypodium Filex mas; ‖ растеніе Inula conyza, богатинка, богатница, комарникъ. ‖ *Блошниками* сибиряки зовутъ великорусовъ, потому что въ Сибири нѣтъ блохъ. **Блошни́ца** ж. мѣсто гдѣ водятся блохи, притонъ имъ; ‖ ночная женская рубашка; ‖ арестантская въ полиціи, черная, сибирка, каменный мѣшокъ.

‖Рст. Erigeron acris, пушки, богатинка? E. droebachensis, бѣлóкъ, горлянка, железянка, бѣлоцвѣтка. ‖ Раст. Origanum vulgare, души́ца, ду́шка, душмянка, синявка, дрокъ? ладонка, лѣсная-мята, зеновка, материнка. *Блошница раменная*, Stachys palustris, чернозябенникъ, колютикъ, гуголь? черный-жабрей, колосница. **Блошня́къ** м. раст. Scolymus? **Блощи́чникъ**? м. раст. Flagellaria. **Блохого́нка, блохо́вникъ**, раст. Mentha pulegium. **Блохомо́ръ** м. **бло́шья-смерть**, раст. Pyrethrum roseum, персидская или кавказская ромашка; блошная, клоповья трава́. **Блошни́ть** *комнаты*, пускать блохъ. *Собака только блошнитъ тутъ, наблошнила.* — **ся**, заблошняться, набираться блохъ. *Наблошниться*, нашу́стриться (отъ *шустрикъ*, травяная блоха), натереться, наторѣть. *Собаки заблошнили всѣ комнаты.*

Блудъ м. слово это, со всѣми производными своими, заключаетъ въ себѣ двоякій смыслъ; народный: уклоненіе отъ прямаго пути, въ прямомъ и въ переносномъ смыслѣ; ‖церковный или книжный: относясь собственно къ незаконному, безбрачному сожитію, къ любодѣйству; посему, слова эти лучше въ общежитіи избѣга́ть. **Блужда́ть** и **блуди́ть**, колобродить, скитаться, шататься; ‖бродить или ѣздить сбившись съ дороги и не опознаваясь въ мѣстности, сбиться съ пути, блукать, плута́ть, путать. *Блуждать* сохранило одно это значеніе, въ прям. и переносн. смыслѣ; *блудить*, напротивъ, въ народѣ: прокудить, колобродить, проказить, шалить, портить что изъ шалости, скрытно поѣдать съѣстное или причинять иной убытокъ, *юж. и запд.* шкодить; *а на церкви. языкѣ*: любодѣйствовать. *Гадъ гада блудитъ, гадъ и будетъ.* ‖*Отпадать отъ истиной вѣры, впадать въ расколъ или въ ересь. *Лучше воротиться, чѣмъ* **блудиться**, блудить, блуждать, плутать. **Блужда́ніе** ср. дл. **блужде́ніе** окич. *блудъ* об. дѣйст. по знач. гл. **Блу́дный**, любодѣйный; распутный, развратный; ‖* нравственно блуждающій. *Блудный сынъ — ранняя могила отцу. Притча о блудномъ сынѣ*, заблудшемъ на пути жизни. **Блудни́къ** м. — **ни́ца** ж. любодѣй, прелюбодѣй; ‖ пакостникъ, проказникъ, прокудникъ, шаловливый. *Кошка эта такая блудни́ца, что ее нельзя пускать въ избу.* **Блудня́** об. *ниж.* **Блу́день** м. *нег.* шалунъ, баловникъ, пакостникъ; праздный, тунеядный челов. **Блу́дни** ж. мн. шалости, проказы. **Блудя́га** об. шатунъ, бродяга. **Блудя́шка** ж. *тер.* игрушка, потѣшка, баб(в,л)у́шка. **Блудли́вый** *котъ*, пакостливый, шаловливый, прокудливый, склонный къ шалостямъ, проказамъ. *Языкъ блудливъ, что коза (что кошка). Блудливая свекровь и невѣсткѣ не вѣритъ. Блудли́въ, что кошка, а трусливъ, что заяцъ.* **Блудли́вость** ж. свойство по прлг. **Блуди́лище** ср. домъ или притонъ разврата, распутства. **Блудодѣ́й**, и другія сложныя слова этого рода, понятны безъ объясненій и непристойны. **Блудя́чій** *огонь*, бродячій, огненыя явленія въ воздухѣ; метеоръ; болотный огонекъ; по повѣрью, огонь надъ кладомъ. *Блудячая звѣзда*, планета, противпол. *неподвижная, самосвѣтка.*

Блу́за ж. фриц. сѣтчатая сумочка, какихъ шесть подвѣшивается къ биліарду; лу́за. ‖Верхняя муская одежда, покроемъ похожая на рубаху; соро́чка, кошуля; у насъ носятъ ее иногда въ дорогѣ, на охотѣ нпр. **Блу́зникъ** м. названіе, данное у насъ чужеземной черни, особенно французской, которая обычно ходитъ въ блузахъ. **Блу́зовый, Блу́зный**, ко блузѣ относящійся.

Блука́ть *нег. кур. вор.* плутать, блуждать, либо бродить, шататься. **Блыка́ться** *нег. пск. тер. тмб*; **блуканя́ться** *смл.* блукать, шататься, бродяжить. **Блыши́ть** *кал.* лгать, врать, брехать. **Блу́кнуть** *пск.* стукнуть, брякнуть некстати. *Всѣ спятъ, не блу́кни.* **Блука́ла** об. **блука́(ш)чъ, блыку́нъ** *пск. тмб.* шатунъ, бродяга. **Блуга́, блужа́ва** ж. *арх.* корова или овца, непривыкшая къ дому и всегда блуждающая. **Блугода́** ж. *арх.* мѣсто въ лѣсу, гдѣ скотина **блужи́тъ** или — **ся**, плутаетъ, блуждаетъ сама по себѣ, или **блуга́витъ**, блуждаетъ по на́пуску недобраго вѣдуна, и хозяинъ ищетъ ее по цѣлымъ днямъ.

Блу́шва? ж. *арх.* бѣлый (оленій?) мохъ, идущій въ мѣсиво скоту; **блушавецъ**? м. связка, вязанка этого моха. **Блуши́ть**? и — **ся**, покрывать, и — ся или заростать мохомъ.

Блыжья? ж. *пск.* мерзлая грязь по дорогѣ, гру́да, ко́лоть.

Блѣ́дный; **блѣдо́й** *арх.* **блѣ́дый** *стар.* о цвѣтѣ, краскѣ, масти: свѣтлый, не густой, не яркій; и́збѣла, бѣле́соватый; ‖о свѣтящемся тѣлѣ, не яркій, не свѣтлый, тускловатый. *Блѣдноголубой, блѣдноа́лый; блѣдноли́цый, блѣднотѣ́лый. Блѣдное солнце взошло во мглѣ.* **Описаніе блѣдно*, слабо, вяло, бесцвѣтно. *Что красе́нъ? женитсья хочу. Что блѣденъ? да женился. Блѣденъ, какъ смерть. Блѣдне́хонькій, — шенькій, блѣдны́мъ блѣдне́шенекъ*, вовсе блѣдный, весьма блѣдный; **блѣднова́тый**, нѣсколько, либо слишкомъ блѣдный. **Блѣднота́, блѣдность**, *стар.* **блѣ́дость**; **блѣднова́тость** ж. свойство, состояніе по прлг. *Дѣвичья блѣдность, — не́мочь*, болѣзнь chlorosis. И на растенія иногда нападаетъ, при дурномъ уходѣ и недостаткѣ свѣта, болѣзнь *блѣдность*, правильнѣе *блѣднота́*. **Блѣднѣ́ть**, спада́ть съ краски, становиться блѣднымъ, терять живость, яркость цвѣта; выцвѣтать, линять; о краскѣ: сбѣга́ть. *Въ добромъ житьѣ краснѣютъ, въ худомъ блѣднѣютъ. Съ испугу поблѣднѣлъ, какъ полотно.* **Блѣдня́къ** м. растеніе Ochrum? **Блѣдни́ца**? раст. Adoxa. **Блѣднотѣ́лка**? **блѣдна́вка** ж. растеніе Ochroma, переводн. **Блѣдну́ха** ж. одно изъ сорока́ названій лихорадки. **Блѣдны́шъ** м. **блѣдны́шка** об. хилый человѣкъ; блѣдный, слабый ребенокъ.

Блюсти́ кого, что, соблюдать, хранить, оберегать, охранять, стеречь, беречь. *Блюдите законы. Мы блюдемъ барина своего. Блюди хлѣба до обѣда, а слово до отвѣта. Блюди хлѣбъ на обѣдъ, а слово на (про) отвѣтъ. Блюди хлѣбъ про ѣду, а копейку про бѣду. Блюди одежу снову, а честь смолоду. Блюдите посты. Блюди рогожу, а шубу вши съѣли.* — **ся**, — **сь**, стеречься, оберегаться, остерегаться; ‖ быть охраняему, оберегаему; быть соблюдаему, сохраняему; строго исполняться. **Блюде́ніе** ср. дѣйст. по гл. **Блюсти́тель** м. **блюсти́тельница** ж. блюдущій надъ собою или надъ другими; строгій исполнитель, хранитель какихъ либо правилъ, закона, порядка; смотритель, стражъ, наблюдатель. **Блюсти́тельный**, къ надзору относящ. ‖тщательно зачѣмъ наблюдающій, надзирающій; — **ность** ж. старательное и точное соблюденіе чего. **Блю́до** ср. большая плоская чаша, родъ большой тарелки, круглой или долгой, обычно съ широкими краями, и иногда съ крышкой. *Кто таскаетъ съ блюдъ, того и бьютъ. Хороша рыба, на чужомъ блюдѣ. Былъ Елизаръ, да только блюдо облизалъ. Поросенокъ только на блюдѣ не хрюкнетъ. Наполеонъ чаялъ, что ему поднесутъ кремлевскіе ключи на золотомъ блюдѣ.* ‖Приспѣшное, яство, кушанье, пища подаваемая на столъ. *За столомъ было двенадцать блюдъ* или *перемѣнъ. До французскихъ блюдъ, я не охотникъ. За спесивымъ кумомъ не находишься съ блюдомъ*, потчуя. *Тотъ же блинъ, да на блюдѣ (да подмазанъ)*, старыя вѣсти. ‖ *Блю́дечко* умал. означаетъ обыкновенно чайное; ‖ботан. частица нѣкоторыхъ растеній, латынск. scutellum. *Блю́дце* умал. небольшое столовое блюдо. **Блю́дникъ** м. прислужникъ за столомъ; ‖ *кал.* сватебный чинъ: мальчикъ, ѣдущій въ поѣздѣ кучеромъ со свахой, которая ѣдетъ одна и въ одну лошадь; ‖ *ниж.* большая деревянная чашка, плосковатая, въ родѣ тарелки; ‖ *арх.* поставецъ, шкафчикъ или полочки для посуды,

посудникъ. **Блю́дница**, прислужница за столомъ. *У насъ блюдницы хорошавочки.* ‖ *Мн. орл.* сговоръ, обрученье, когда сваты и сватьи пріѣзжаютъ съ блюдами, съ кушаньемъ. *У насъ завтра блюдницы.* **Блю́дный, блю́дечный**, относящійся къ блюду. **Блю́дистый, блю́дчатый, блюдова́тый**, похожій на блюдо, впалый, съ плоскими краями. **Блюдоли́зъ** м. **блюдоли́зница** или **блюдоли́зка** ж. кто облизываетъ блюда́; прихлебатель, охотникъ до чужихъ обѣдовъ, гостéйникъ. **Блюдоли́зничать**, лизать блюда́; искать чужихъ обѣдовъ; — **ничанье, — ничество** ср. дѣйст. въ томъ и др. смыслѣ.

Блющъ, блю́щевый, правильнѣе плющъ, — щевый.

Бляблá ж. *вят. орнб.* заушина, оплеуха, пощечина, мордотрещина; **бля́бнуть** кого, ударить въ ухо.

Бля́гирь, бля́гиль, бла́гирь, м. малярная краска, блѣдножелтаго цвѣта, свинцовая желть, искаж. нѣм. блейгельбъ.

Бля́зикъ м. *каз. смб.* татарское запястье; *донс.* бизилики.

Бля́ха ж. *нѣм.* кованая или катаная пластинка, металическій листокъ, жестяная накладка, луда́, щитокъ. *Извощичья бляха*, съ номеромъ; *ямская*; на шляпѣ, либо на груди, съ гербомъ; на сельскихъ сотскихъ *бляхи гербовыя.* ‖ *Арс.* оплеуха, пощечина. ‖ **Бля́шка** *смл.* желѣзный листъ для печенья, противень, сковорода. ‖ Ботан. слоистая кожица на шляпкѣ гриба, Lamella. **Бляшный, бля́шечный, бляшковый**, относ. къ бляхѣ. **Бля́шникъ, — шечникъ** м. работающій какія либо бляхи.

Бо со. ибо, потому что; употребит. въ церк. малор. бѣлор. и въ сосѣдствѣ. *Не дамъ, бо нѣтъ.* ‖ Понукательное же, ну, да, *кур. вор.* *Иди бо, садись бо, скорѣй бо.*

Бо́а ж. *нескл.* величайшая на землѣ змѣя, Boa constrictor, не ядовитая, но поглощающая довольно большихъ животныхъ, даже людей, сокрушая напередъ кости ихъ обвоемъ. ‖ Хвосты, мѣховая кишка, носимая женщинами на шеѣ.

Бо́ба, бо́бка, бо́бушка ж. *мег. пск. твр.* дѣтская игрушка, *арх.* бабу́шка, бабу́шка, *тмб.* балу́шка, *твр.* блудя́шка, *вор.* ца́ца, цацка, *нижн.* потѣшка, потѣша́лочка. ‖ *Кур.* дѣтская сорочка, рубашка. *А вотъ бо́баньку надѣнемъ новенькую.*

Бобе́ръ м. см. *бобръ.*

Бобине́тъ м. *фрн.* кружевная бумажная ткань. **Боби́нка** ж. *фрн.* катушка швейной бумаги или нитокъ.

Бобки, бобовникъ *нпр.* см. *бобъ.*

Бобръ, бобе́ръ м. **бобри́ха** ж. два животныхъ разнородныхъ, изъ коихъ, для различія, лучше бы одного звать *бобръ*, другаго *боберъ*, какъ иные и дѣлали: *рѣчной бобръ, бобръ строитель*, Castor Fiber, попадающійся нынѣ изрѣдка въ западн. губ. и въ Сиб., живетъ общинами въ Канадѣ; это строитель мазанокъ и плотинъ; *морской, камчатскій боберъ*, морская выдра (рѣчная, см. *выдра*), Lutra s. Enydris marina (некстати учеными названый *роккуномъ*; енотъ назыв. *ракунъ*. См. также *бабръ*), доставляющій дорогóй мѣхъ на воротники. Ихъ бьютъ курилы и алеуты стрѣлками, въ морѣ, съ бударокъ. *Убить бобра*, т. е. свинью замѣстъ бобра, говор. о неудачѣ. *Каковъ бо́брикъ, бобе́рчикъ? Дрянной бобришка. Бобри́ща со свиньищу. Убить бобра — не видать добра*; переиначена: *не убить — не видать. Серебряный боберъ*, съ сѣдою, бѣлою остью. *У меня денщикъ изъ бобра* (воротника) *сѣдой волосъ дергаетъ*, видя, что баринъ дергаетъ его изъ головы своей. *Отъ бобра бобренокъ, отъ свиньи поросенокъ. Около бобра не обобрать, а всего ободрать. Всѣ мужья добры, покупили женамъ бобры; а мой мужъ неуклюжъ: не́видаль, корову купилъ. Калязинцы свинью за бобра купили. Всѣ равны бобры, одинъ я соболекъ. Всѣ бобры добры — до своихъ бобрятъ.* **Бобре́нокъ** м. молодой, дѣтенышъ, *кмч.* кошлокъ; годовалый боберъ, *кмч.* ярецъ. **Бобровый** *воротникъ. Настя Настенька, шубейка красненька: сама черноброва, опушка боброва. Бобровая струя*, Castoreum, аптечное снадобье, находимое у рѣчнаго бобра въ особой сумочкѣ, какъ *кабарговая струя* у кабарги. *Бобровый гонъ, — гоны*, ловли, мѣста́ гдѣ рѣчной бобръ водится и ловится; нѣкогда по всей Росіи, а нынѣ почти нигдѣ. **Бобро́вое** ср. *стар.* пошлина съ бобровaго гона. **Бобри́ный**, бобровый, **бобро́вина** ж. бобриное мясо. **Бобро́вка** ж. бобровая шапка. **Бобро́вникъ** м. *стар.* бобровый ловецъ; ‖ раст. Spartium, **бобро́викъ**; ‖ раст. Menyanthes trifoliata, трефоль, **бобро́вица**, трилистникъ, троелистка, вахта, мѣсячникъ, стрѣла́, навунъ. ‖ *Бобро́викъ* также раст. Sarothamnus scoparius, дереза, железникъ, жерновецъ. Назв. травъ: *железянка, железнякъ*, не отъ желѣза, а отъ железы́, какъ лекарство отъ горла, жабы (кромѣ *желѣзной травы́*, рѣзухи, и сказочной спрыгтравы).

Бобу́рка ж. бабурка, мѣсто въ руской печи, влѣво на шесткѣ, куда загребаютъ жаръ; загнетъ, загнивка, загне́тка, жарото́къ, порскъ, горну́шка, бабка, зо́льникъ.

Бобъ м. толстый, облова́тый стручокъ какого либо растенія, особ. съѣдомый плодъ раст. этого жъ названія. ‖ Одно зерно, сѣмечко изъ такого стручка, плоское и продолговатое. ‖ Коновал. Впадинка на конскихъ зубахъ, показывающая годы. *Лошадь уже бобъ съѣла*, ей за девять лѣтъ. ‖ Свиная болѣзнь, нарывъ на языкѣ, свиной ящуръ. **Бобы́** мн. раст. Faba; въ обиходѣ различаютъ: *Рускіе бобы*, Vicia Faba (у ботаниковъ, это видъ изъ рода *горошковъ*, вязели), и *турецкіе, фасоль*, коловые бобы, Phaseolus. *Китайскіе бобы*, растен. Strychnos Ignatia, ядовитое аптечное зелье. *Волчьи бобы*, раст. лупинъ, Lupinus. На бобахъ ворожали: *Чужую бѣду на бобахъ разведу, а къ своей ума не приложу. Кинь бобами, будетъ ли за нами? Бобы не грибы: не посѣявъ не взойдутъ. Раскидывай (разводи) на бобахъ. Ходитъ, да походя бобы разводитъ. Что ходишь, да бобами разводишь?* **Бобо́къ**, *бобо́чекъ* м. одно зерно боба; **боби́на, — нка** ж. то же, а иногда и одинъ бобъ, стручокъ. **Бобки́** мн. лавровыя ягоды, идущія въ аптеки и въ нюхальный табакъ. *Волчьи-бобки*, растеніе водяной-пырей, ежевникъ, нюнка, кардовникъ, *астрх.* ежевика, Sparganium. **Бобо́вая** *мука́*, изъ бобовъ, фасоли; это общая пища во всей Болгаріи; **бобо́вье** *толокно*, поджареные и перемолотые бобы. *Бобо́вая руда*, желѣзная, видомъ похожая на бобы. **Бобко́вый** *табакъ*, съ лавровыми бобками стертый; *бобковое масло*, лавровое, изъ эфирныхъ. **Бобо́вина** ж. **бобовня́къ** м. растеніе бобы, дающее плодомъ бобы, бобовая китина, ботва. *Скотъ бобовину ѣстъ хорошо.* **Бобо́викъ** м. бобовый стебель, былина, китина. **Бобо́вникъ** м. бобо́вина, бобовая ботва. ‖ Дикій персикъ или миндаль, кустарникъ Amygdalus nana, полевые или калмыцкіе орѣшки. ‖ Раст. бобро́вникъ? Menyanthes. ‖ Раст. Calla, красуха? **Бобковинка** ж. растеніе пахучій-колосокъ, Anthoxanthum odoratum. **Бобови́дный, — обра́зный, бо́бчатый**, видомъ похожій на бобъ, на бобокъ, на почку (животнаго) въ маломъ видѣ. *Бобчатая руда*, правильнѣе чѣмъ *бобовая.*

Бобы́ль м. пролетарій; крестьянинъ не владѣющій землею, не потому чтобы занимался промыслами или торговлей, а по бѣдности, калѣчеству, одиночеству, небреженію; бестягольный, нетя́глый; одинокій, бездомокъ, бесприютный; бобыль живетъ въ людяхъ, захребетникомъ, или въ батракахъ, сторожахъ, пастухахъ. *Позавидовалъ бобыль беспахатному. Тише пыли́: не твои бобыли*, отпоръ бранчивому. *Бары наши бобыли, а мы подбобыльнички.* **Бобыли́ха** ж. жена бобыля; **бобы́лка**,

бобы́лька ж. тоже, или бездомная и бѣдная вдова, одинокая, беспріютная, обыкновенно живущая въ людяхъ, по задворкамъ, или въ келійкѣ, не въ тягловомъ, а въ келейномъ порядкѣ, внѣ селенія. **Бобыле́нокъ, бобы́льченокъ** м. *бобыля́та* мн. бобыльи дѣти. ‖ *Въ орнб.* губ. *бобылями* назывались бездомные выходцы, припущеники или поселенцы у тептярей, нынѣ такіежъ крестьяне, чудскаго племени, но татарскаго языка; изъ тептярей и бобылей набирались два конныхъ полка, тептярскіе. **Бобыле́въ, бобыли́хинъ, бобы́лкинъ**, принадлежащій бобылю, бобылкѣ; **бобы́лій, бобы́льскій, бобы́личій**, къ нимъ и къ состоянію ихъ относящ. **Бобы́льщина** ж. бытъ бобылей, или собир. бобыли; ‖ *стар.* подать, нѣкогда собиравшаяся съ бобылей, съ бестягольныхъ, около четвертака въ годъ. **Бобы́льничать, бобы́льствовать, бобы́лить, бобыля́ть**, жить и быть бобылемъ; ‖ *пск.* кочевать, безъ полной осѣдлости, по нанимаемымъ пустошамъ. **Бобы́литься**, прикидываться бѣднякомъ. **Бобы́льникъ** м. *пск.* раст. чернобыльникъ.

Бобы́ня об. *тул. влд.* надутый, чванный, гордый, спесивый челов.

Бобы́рь м. *вор.* рыбка пескарь, Cyprinus gobio.

Бо́бычъ м. *пск.* глупый, бестолковый человѣкъ.

Бовку́нъ м. *вор. нарс. млрс.* волъ запряженый въ одиночку; *ѣздить бовкуно́мъ*, на одномъ волѣ въ телегѣ.

Богадѣ́(е́)льня ж. (отъ *дѣлать*, или отъ *деля*, для) заведеніе для призора дряхлыхъ, увѣчныхъ и неисцѣлимыхъ нищихъ; божій-домъ, божій-пріютъ. *Бей челомъ въ тюрмѣ, да въ богадельнѣ. Богадельню построишь — и то на весь міръ не угодишь. За тюрму, за суму, да за богадельню — не ручись*, попадешь. **Богаде́ленный, богаде́льный**, къ ней принадл. относящ. **Богаде́ленникъ, — де́льникъ** м. **— ница** ж. **богаде́льщикъ, — щица**, божедомъ, божедомка, убогій, призреный въ богадельнѣ. *У насъ богаде́льщики лучшій табакъ трутъ.* **Богаде́ленка** умал. богадельня; ‖ богадельница. **Богаде́льщина** ж. собир. нищая братія, калѣки; бездомки, жители богадельни; ‖ дѣла́, занятія, бытъ ихъ. *Богадельщину на вечерній толчокъ выносятъ.* **Богаде́льничій, — де́льщиный**, имъ свойственный, принадлежащій. **Богаде́льствовать**, богарадствовать, принимать на свое попеченіе старыхъ или сирыхъ, призрѣвать нищихъ. **Богаде́льничать**, жить по богадельнямъ; богарадничать.

Бога́тство ср. множество, обиліе, изобиліе, избытокъ, излишество. *Богатство урожая. Богатство мыслей.* ‖ Обиліе имущества, животовъ, денегъ, *ярс. кстр.* **бога́сьво**, *арх.* **бога́чество**, *ниж.* **бога́тество**, *ряз.* **богате́ль** ж. животы́, имѣніе, имущество, достатокъ, достояніе, состояніе; достаточность, зажиточность; предметы составляющіе имущество человѣка и самый бытъ, состояніе зажиточнаго; *пртвил.* *бѣдность, недостатокъ, убожество, нищета, нужда, нужа. Богатство спеси сродни. Богатство дметъ, а бѣдность гнетъ. Богатство дрочитъ, (пучитъ), а убожество плющитъ. Не тотъ человѣкъ въ богатствѣ, что въ нищетѣ. Богатство — вода, пришла и ушла. Глупому сыну не въ помощь богатство. Не съ богатствомъ жить, съ человѣкомъ*, гов. о замужествѣ. *Ни конь безъ узды, ни богатство безъ ума. Богатство умъ раждаетъ (умъ даетъ). Бѣдность плачетъ, богатство скачетъ. Въ аду не быть, богатства не нажить. Не отъ скудости (убожества) скупость вышла, отъ богатства.* ‖ Пышность, великолѣпіе, роскошь. *Украшенія храма славятся богатствомъ.* **Бога́тый**, обильный, изобильный, избыточный, многій. *Богатая жатва. Богатая мѣдная руда. Богатое воображеніе.* ‖ Обладающій большимъ имуществомъ, имѣніемъ, богатствомъ. *Мужикъ богатый, что быкъ рогатый*, зазнаётся. *Богатому житье́, а бѣдному вытье́. Богатый мужикъ рожу бережетъ* (въ дракѣ), *а бѣдный одёжу. Чѣмъ богатѣе (богаче), тѣмъ скупѣе. И богате́некъ, да скупе́некъ. Богатый — ума купитъ; убогій, и свой бы продалъ, да не купятъ. Мужъ жену любитъ здоровую, а братъ сестру богатую. Кто торовать, тотъ не богатъ. На что мнѣ* (или: *Не надо мнѣ*) *богатаго, подай тороватаго. Не проси у богатаго, проси у тороватаго. Не богатый кормитъ, тороватый. У богатаго чортъ дѣтей качаетъ. Будешь богатъ, будешь и рогатъ. Кто богатъ, тотъ и рогатъ*, гордъ. *Богатому не спится: богатый вора боится. Не богатъ, да тороватъ. Смотря на людей, богатъ не будешь. Вѣдь я не на богатаго мужика шлюсь, а на́ Бога*, гов. если не вѣрятъ божбѣ. *Снѣгъ и дождь на сватебный поѣздъ — богато жить. Богатому черти деньги куютъ. Богатому нужный не товарищъ. Не силенъ, не борись: не богатъ, не сердись. Будешь богатъ, будешь и скупъ. Богатымъ быть трудно, а сытымъ (а довольнымъ), не мудрено.* **Бога́то** нар. избыточно, изобильно; пышно, роскошно, великолѣпно; ‖ *ряз. тул.* хорошо, славно, именито, прекрасно; ‖ *вор. орл. млрс.* много. *У насъ богато овецъ.* **Бога́чъ, бога́тина**, *сиб.* **богате́й** м. **бога́чка, богачи́ха, богачу́ха** ж., *арх.* **богату́ха** об. богатый имуществомъ человѣкъ; зажи́вный, зажи́точный, весьма достаточный, состоятельный, денежный. ‖ *Бога́чъ*, огонь, см. *багатье. Богачи — пузачи; голяки — голена́стики. У богатаго богатины пива-меду много, да съ камнемъ бы его въ воду. Бога хвалимъ, Христа величаемъ, богатаго богатину проклинаемъ.* **Богачье́** ср. собр. богатый людъ, богачи́. *Тутъ съѣхалось такое богачье́, что страхъ.* **Бога́тичъ** м. **бога́тична** ж. сынъ или дочь богача. *Неуда́тны бога́тичи живутъ; ну́ждичи небалованые лучше. Богатичи, что поповичи да голубые кони: рѣдко удаются.* **Богаче́вый, богачи́хинъ**, принадлежащій богачу. *Передъ воротами, передъ богачевыми*, пѣс. **Богати́ть** кого, обогащать, надѣлять богатствомъ. *Что богати́тъ, то и зори́тъ*, торговля. **Богати́ться** или **богатѣ́ть**, обогащаться, наживаться; быть обогащаему. *Смолоду не* **богатѣлось**, *а подъ старость захотѣлось.* **Богаче́ніе** ср. дѣйствіе богатящаго, обогащеніе. **Богатѣ́ніе**, состояніе богатѣющаго. *Онъ набогати́лся*, нажился, *и меня обогати́лъ, и самъ разбогатѣлъ.* **Богати́тель** м. **богати́тельница** ж. обогащающій кого, дарующій богатство. *Земля матушка богатительница наша.* **Бога́тка, бога́тница, бога́тинка** ж. *твр. смл.* раст. Conyza; коморникъ, блошни́къ; ‖ раст. пушки, Erigeron, блошница, неувяда; на Ивана-купала гадаютъ ею: втыкаютъ почку въ щель избы, или кладутъ подъ иконы; расцвѣтетъ, къ добру; усохнетъ, къ худу. Сложныя слова́: **богатолюби́вый, богатода́рный** нпр. понятны по себѣ, но тяжелы и малоупотребительны.

Богаты́рь м. татр. человѣкъ рослый, дородный, дюжій и видный; необычайный силачъ; смѣлый и удачливый, храбрый и счастливый воинъ, витязь. Сказочные *богатыри*, великаны, побивающіе однимъ махомъ десятки враговъ и разныя чудища. ‖ *Богатырями* назывались (*въ твр. и др.*) лубочныя картинки, разныя изображенія для народа, *сиб.* панки́. **Богаты́рка** женщина богатырь. **Богатыре́нокъ** м. мальчикъ богатырь; *богаты́ри́шко(а?)* умал. и униз. *богаты́ри́ще, богаты́рчище(-ща?)* увеличн. и бранно. *Сморчкомъ глядитъ, а богатыремъ кашу (щи) уплетаетъ. Горе богатырь: пьянъ съ вина на алтынъ. Богатырь Аника*, сказочн. герой; не отъ Аники ли, при Петрѣ I? **Богатыре́въ**, принадлежащій богатырю; **богаты́рскій**, принадлежащій, свойственый богатырямъ. **Богаты́рство** ср. состояніе, свойство

богатыря. *Счастье лучше богатырства.* **Богаты́рщина** ж. богатырскій бытъ, времена; || сказки и преданія о богатыряхъ. *Онъ сказываетъ богатырщину.* **Богаты́рствовать**, витяжествовать, искать богатырскихъ похожденій и совершать доблестные воинскіе подвиги.

Богда́й, **бода́й** *тмб. вор. смл.* выражаетъ проклятіе, пожеланіе кому гибели, всего дурнаго: *бадай тебя* или *тебѣ*, ну тебя, чтобъ тебя нелегкая. **Богда́нъ**, **богда́шка** м. общее названіе всѣхъ некрещеныхъ еще младенцевъ обоего пола. *Некрещéный богдашка*, дразнятъ ребятъ. **Богоро́жникъ** м. **бого́шникъ** м. раст. Pyrus torminalis, изъ рода яблонь. **Богобоя́зный**, **богоданный** нпр. всѣ сложныя этого рода реченія см. *Богъ*.

Бо́готъ м. *влгд.* омутъ, подводная котловина, ямина. || *Ярс.* бучало, омутъ подъ мельничнымъ колесомъ. **Богота́ть**, кружить, ходить вокругъ, около чего; клокотать.

Богу́ла ж. раст. батеръ, таволга, таволо́жникъ, Spirea ulmaria.

Богу́нъ м. раст. багу́льникъ, Ledum palustre.

Богъ м. Творецъ, Создатель, Всевышній, Всемогущій, Предвѣчный, Сущій. Сый, Господь; Предвѣчное Существо, Создатель вселенной. *Слава Богу, благодаря Бога*, благодарственое восклицаніе, яно въ отвѣтъ на вопр. о здоровьѣ. *Богъ вѣсть, Богъ знаетъ*, я не знаю. *Ей Богу, видитъ Богъ*, божба. *Богъ дастъ*, отказъ просящему подаянія. *Богъ заплатитъ*, спасибо, благодарю. *Пóдъ Богомъ*, отв. на вопр. какъ живете? *Съ Богомъ жить*, прощальное пожеланіе молодымъ. *Богъ съ тобой, съ Богомъ*, прощальное пожеланіе; прощеніе кому вины; напоминаніе, чтобы остановить кого въ словѣ или дѣлѣ. Острякъ предложилъ медаль, въ память докучливой войны, на помощь сосѣдней державѣ: съ лица́ рускій гербъ, при надписи: *Съ нами Богъ*; съ изнанки, гербъ союзниковъ, и надпись: *Богъ съ вами*. *Съ Богомъ* т. е., иди, начинай нпр. *Богъ посѣтилъ*, смиренное выраженіе о постигшемъ кого бѣдствіи. *Богъ милостивъ*, утѣшеніе, обнадеженіе, авось. *Помогай Богъ, Богъ въ помочь, Богъ помочь, Богъ на́ помочь, арх. Богъ на́-поль*, привѣтствіе трудящемуся, работающему. *Дай Богъ, дай Боже*, пожеланіе, призываніе чего. *Ради Бога*, просьба, увѣщаніе, моленіе, упрашиваніе кого. *Богъ тебя суди*, жалоба, пеня обиженаго, беззащитнаго. *Суди-бóги класть*, плакаться, жаловаться на обиду сильнаго. *Богъ тебя прости*, отв. просящему прощенія въ винѣ. *Чѣмъ Богъ порадуетъ*, что-то будетъ. *Чѣмъ Богъ послалъ*, говоритъ хозяинъ, угощая. *Помилуй Богъ, сохрани Богъ, избави Богъ*, желаніе устраненія чего либо непріятнаго. **Бо́ги** мн. иконы, образа; *бóги ходятъ*, иконы подняли, образа́ несутъ. *Только съ богами своими* (съ образами) *и знается*, никого не принимаетъ. *Богомъ* называютъ также вообще Высшее существо, по понятію того народа, о коемъ говорится, а потому *боги* мн. означаетъ и мнимыхъ создателей и управителей вселенной, у различныхъ идолопоклонниковъ, и самые идолы или истуканы ихъ зовутся *бога́ми, божка́ми, божества́ми*. *Гдѣ жить, тѣмъ богамъ и молиться. Не гони бога въ лѣсъ, коли въ избу влѣзъ. Счастливъ твой богъ. Каковъ богъ, такова́ ему и свѣча. Что тому богу молиться, который не милуетъ. Не тому богу попы наши молятся*, чтутъ мамона. *Плохаго бога* (идола) *и телята лижутъ. Всѣмъ богамъ по сапогамъ.* **Боги́ня** ж. языческое или баснословное божество, божо́къ женскаго пола. **Бо́говъ** малоупотр. Божій, свойственый, принадлежащій Богу. *Жива, наша; умерла, Богова. Богово дорого, бѣсово дешево.* **Боги́нинъ**, принадлежащій баснословному существу, богинѣ. **Боговщи́на** ж. баснословіе, миѳологія. *Живъ Богъ, жива душа моя. Одинъ Богъ безъ грѣха. Одинъ только Богъ видитъ (слышитъ) насъ. Только Богу и плакаться. Правда живетъ у Бога. Кто Богу не грѣшенъ, царю не виноватъ. Виноватаго Богъ проститъ (помилуетъ), а праваго царь пожалуетъ. Кого милуетъ Богъ, того жалуетъ и царь. Милуетъ Богъ, а жалуетъ царь. Никого (ничего) не боюсь: только Бога боюсь. Никого не бойся, только Бога бойся. Богъ на небѣ, царь на землѣ. За правду (за праваго) Богъ и добрые люди. Доброму Богъ помогаетъ. Доброму Богъ на́помочь. Добрымъ путемъ Богъ правитъ. Добрый (нужный) путь Богъ правитъ. Богу пріятно, а царю угодно. Коли царь Бога знаетъ, Богъ и царя и народъ знаетъ. Суди Богъ того, кто обидитъ кого. Богъ терпѣлъ, да и намъ велѣлъ. Обидящимъ Богъ судія. Обидчика Богъ судитъ. Суди Богъ того, кто обидитъ кого. Въ комъ есть Богъ, въ томъ есть и стыдъ (и страхъ). Богатъ Богъ милостію. И Богъ на всѣхъ не угодитъ. Въ Богѣ нѣтъ неправды. Богъ на правду призритъ. Все сказалъ, какъ передъ Богомъ. Лучше слава Богу, нежели дай Богъ. Дай Богъ—хорошо, а славу Богу—лучше. Съ Богомъ думалъ*, т. е. хорошо. *Какъ ни живи, только Бога не гнѣви. До царя далеко, до Бога высоко. Какова вѣра, таковъ у нея и Богъ. Рускій Богъ великъ. Дай Богъ нашему Богу жить — всѣ живы будемъ. Все одинъ Богъ, что у насъ, что у нихъ*, у иновѣрцевъ. *Богъ одинъ, какъ ни призывай его. Всѣ подъ однимъ Богомъ ходимъ, хоть и не въ одного вѣруемъ. Хоть въ Польшѣ, а Бога нѣтъ больше. Даетъ Богъ и цыгану. Даетъ Богъ и жиду и злому цыгану. Все отъ Бога. У Бога милости много. Богъ милостію не убогъ. Отъ Бога отказаться—къ сатанѣ пристать. Утромъ Богъ, и вечеромъ Богъ, а въ полдень, да въ полночь никто же, кромѣ Его. Съ Богомъ не поспоришь. Съ Богомъ не спóроваться. У Бога всего много. У Бога свѣта сначала свѣта все приспѣто. У Бога все возможно. На Бога надѣйся, а самъ не плошай. Богъ-то Богъ, да и самъ не будь плохъ. Ни Богу свѣча, ни чорту ожогъ (кочерга). На людей надѣется, какъ на Бога; а на себя, какъ на чорта*, о беззаботномъ. **Бого́вня** ж. *смл.* кивотъ, божница; образна́я; часовня.

Богоблагодатный, преисполненый благодати Божьей. **Богобо́рствовать**, быть безбожникомъ, воставать противъ Бога; **богобо́рство** ср. дѣйствіе это, безбожіе; **богобо́рецъ** м. **богобо́рникъ**, безбожникъ; **богобо́рный**, безбожный богопротивный. **Богобоя́зный**, **богобоя́зненый**, **богобоязли́вый**, боящійся Бога, ему повинующійся; **богобоя́зненость**, **богобоязли́вость** ж. свойство богобоязненаго. **Богобра́тъ** м. *арк.* названіе Св. Апостола Іакова. **Боговдохнове́ный**, дѣйствующій по наитію, вдохновенію Божію. **Боговдохнове́ніе** м. наитіе, вдохновеніе Божіе; **боговдохнове́ность** ж. состояніе, свойство вдохновенаго Богомъ. **Богови́дный**, божественой наружности; у кого видъ божественый. **Богови́децъ** м. видѣвшій Бога; Моисей. **Боговидѣ́ніе** ср. узрѣніе Бога, въ видѣніи, явленіи, или познаніе Его. **Боговожделѣ́нный**, богожеланый, угодный Богу и угождающій Ему. **Боговоздѣ́ланый**, воздѣланый, обработаный, управленый Богомъ. **Боговруче́ный**, врученый, дарованый Богомъ. **Боговѣ́деніе** ср. божеское, божественое вѣденіе. **Боговѣ́децъ** м. вѣдующій Бога, познавшій Его. **Боговѣ́нчаный**, вѣнчаный Богомъ. **Боговѣща́ніе** ср. проповѣданіе о Богѣ. **Боговѣща́ный**, Богомъ изреченый. **Боговѣща́тель** м. богопроповѣдникъ. **Богогла́сный**, проповѣдующій слово Божіе; **богогласіе**, **богоглаго́ланіе** ср. проповѣданіе или бесѣда о Словѣ. **Богогла́съ**, **богогла́сникъ** м. проповѣдатель Слова Божья, || *смл.* книга церковнаго пѣнія. **Богода́нный**, **богода́ный**

или **богодаро́ванный**, данный, дарованный Богомъ. *Свв. и вост. богоданый батюшка, матушка, сестрицы братцы*, свойственники по замужству: свекоръ, свекровь, золовки, деверья. *Богоданый отецъ*, вотчимъ; посаженый; свекоръ; но болѣе послѣдній; — *матушка, богодана*, мачиха, посаженая, свекровь, а болѣе послѣдняя. *Не жить приданымъ, а жить богоданымъ. Богоданы сестрицы — крапива жгучая. Въ Сиб.* мужъ или женихъ такъ называетъ тестя и тещу; вообще, не кровныхъ родныхъ чествуютъ богоданными: *арх. богода́ный отецъ, мать*, крестные, воспріемники; *прм.* отецъ и мать посаженые; *нижг.* вотчимъ и мачиха; *богода́ное дитя арх.* подкидышъ, пріемышъ, воскрыленикъ. **Богодви́жимый**, движимый, побуждаемый Богомъ. **Богодержа́віе** ср. управленіе Божіе, боговластіе, теократія; — **жавный**, Богомъ правимый. **Богодо(у)хнове́нный**, Богомъ вдохновенный. **Богодѣ́ланный**, богоустроенный, богосозданный, боготво́рный. **Бо́годѣлатель**, — **ница**, дѣйствующій по волѣ Божьей. **Богодѣ́льный**, содѣянный Богомъ, созданный, сотворенный имъ. **Богодѣ́льня** или Божій домъ, см. *богадельня*. **Богоза́рный**, озаренный свѣтомъ Божіимъ. **Богозва́ный**, призванный, приставленный къ чему Богомъ. **Богозда́ніе** ср. Божье строеніе, созданіе, устройство. **Богозда́ный**, Богомъ созданный, устроенный. **Богозна́меніе** ср. знаменіе свыше, данный Богомъ знакъ, признакъ. **Богозна́менный**, ознаменованный особымъ даромъ Божіимъ. **Богозна́ніе** ср. богопознаніе, истинное понятіе о Богѣ. **Богозрѣ́ніе** ср. созерцаніе Творца и дѣлъ его. **Богоизбра́нный**, избранный, предназначенный Богомъ. **Богоимени́тый**, богопрославленный; на комъ Богъ явилъ славу свою. **Богокорчёмникъ** м. духовное лицо, корыстно промышляющее обязанностями своего сана; взымающій плату за рукоположеніе. **Боголе́пный**, приличный, достойный божественности; одаренный божественною красотою. **Боголюбе́зный**, любій, угодный Богу. **Боголю́біе, боголю́бство** ср. любовь къ Богу; *стар. твое или ваше боголюбіе*, почетное чествованіе добродѣтельнаго человѣка. **Боголю́бый, Боголюби́вый**, исполненный любви къ Богу. **Боголю́бъ, боголю́бецъ** м. любящій Бога. **Богома́зъ** м. плохой иконописецъ; прозваніе владимірцевъ, суздальцевъ, развозящихъ образа своей роботы по всей Россіи. *Вольно богомазу Егорья пѣшкомъ, а Пятницу на конѣ писать.* **Богома́терь** ж. Матерь Божія, Богородица, Пречистая; **богома́терній**, ей свойственный, богородицынъ. **Богоме́рзкій**, богопротивный, нечестивый, нарушающій заповѣди. **Бого(у)ми́лъ** м. **богоми́ловщина** ж. собр. угасшій раскольничій толкъ. *И худой Ермилъ, да богомилъ; а и хорошій Власъ, да подальше насъ.* **Богоми́рный**, согласный съ миромъ Божіимъ, не противный ему; примиряющій съ Богомъ. **Богомо́лье, богомоле́ніе, богомо́льство** ср. приношеніе молитвъ, моленіе, мольба; свойство, наклонность къ обязанности этой; *итти, ѣхать на богомо́лье*, посѣщать св. мѣста. **Богомо́льный**, прилежно и часто молящійся; исполняющій всѣ внѣшніе обряды церкви; искренне молящійся, богобоязненный. *Воръ слезливъ, а плутъ богомолекъ.* **Богомо́льня** ж. моленая; образная. **Богомо́лъ, богомо́лецъ, богомо́льникъ, богомо́льщикъ** м. **богомо́лка, богомо́лица, богомо́льница, богомо́льщица** ж. молящійся, приносящій Богу молитву; постоянно молящійся, богомольный; посѣщающій съ этою цѣлію св. мѣста, пилигримъ, паломникъ. *Знаютъ и чудотворцы, что мы не богомольцы. Поползень стихомо́лочку нашелъ себѣ богомолочку.* Духовныя лица сами себя именуютъ въ подписяхъ: *слугою и богомольцемъ*. ‖ *Богомо́лками* зов. мѣстами занаторѣлыхъ дѣвокъ, грамотницъ, посвятившихся обученію дѣтей чтенію псалтыри и каноновъ. ‖ *Богомолъ, богомо́лка*, насѣкомое Mantis, сидящее недвижимо въ чинномъ положеніи, и внезапно выкидывающее необыкновенной длины клешни, для поимки добычи. **Богомо́льщина** ж. собират. собраніе, ватага богомольцевъ, паломниковъ; ‖ богомольныя занятія, поступки. *Онъ занимается богомо́льщиной.* ‖ *Иск.* лакомства, коими потчуютъ на рукобитьѣ, поволникѣ. **Богомо́льствовать**, ходить на богомолье, заниматься богомольемъ; **богомо́льничать**, часто посѣщать св. мѣста, строго исполнять внѣшніе обряды церкви. **Богомо́льничій**, свойственный богомольцамъ. **Богому́дріе, богомудрость** ср. познаніе тайнъ божественныхъ, тайнъ вѣры. **Богому́дрый**, умудренный Богомъ, мудрый въ Богѣ. **Богому́жный**, богочеловѣческій, относящійся до воплощенія Господня. **Богому́ченикъ** м. — **ница** ж. пострадавшій за Бога, за истинную вѣру. **Богомы́сленый**, возносящійся мыслями къ Богу. **Богомате́жный**, богопротивный, возстающій противъ Бога. **Богонаре́чёный**, названный по Божьему повелѣнію; кому самъ Богъ далъ имя. **Богонасажде́ный**, насажденный, возращаемый Богомъ. **Богонауче́ный**, наученный, наставленный Богомъ. **Богонача́ліе** с. Божеское управленіе. **Богонача́льный**, исходящій отъ Бога, имѣющій начало свое въ Богѣ. **Богопаче́ртаный**, начертаный Богомъ. **Богоневѣста** ж. дѣва, увѣнчавшаяся Богу; посвятившаяся богомолью и отказавшаяся отъ брака; и церковь, именуется богоневѣстой. **Богоневѣстная** ж. тоже. **Богоненави́димый, богоненави́стный** богопротивный, богомерзкій, богомате́жный, богомерзкій. **Богоненави́стникъ** м. — **ница** ж. богопротивникъ, непокорный, ослушный Богу. **Богоно́сный**, носящій въ себѣ Бога; сущій въ Богѣ и пріявшій Бога въ себѣ. **Богоно́ша** об. **богоно́сецъ, богоно́съ** м. **богоно́сица, богоно́ска** ж. носящій, содержащій въ себѣ Бога; ‖ собирающій на церковь, съ иконою на груди; ‖ кто носитъ икону о святой недѣлѣ и вообще при крестныхъ ходахъ; ‖ мальчикъ, ѣдущій съ благословленною иконою въ церковь, напереди молодыхъ. **Богобра́зный**, боговидный, богоподобный. **Боготве́рженый, боготве́рженецъ** м. отверженый Богомъ. **Боготе́цъ** м. названіе царя Давида, а также Іоакима и Анны, родителей Богородицы; **Боготе́ческій**, къ одному изъ нихъ относящійся. **Боготкрове́ный**, кому дано откровеніе; что дано откровеніемъ. **Боготме́тный**, отпатнувшійся, отпадшій отъ Бога. **Боготрече́ный**, боготверженый. **Боготроковица** ж. богоматерь, богородица. **Богототу́пный**, отступившій, отвергшійся отъ Бога. **Богототу́пничество** ср. отступленіе, отпаденіе отъ Бога. **Богототу́пникъ** м. **Богототу́пница** ж. кто отступилъ, отпалъ отъ Бога. **Богототупнический**, свойственый отпавшему. **Богописа́ніе** ср. и **богопи́саный**, что написано, начертано Богомъ; слово Божіе. **Богопобѣ́дный**, побѣжденый Богу сопволяющу. **Богоподо́бный**, богобразный, боговидный; **богоподража́тельный**, подобный Богу. **Богоподру́чный**, состоящій подъ властію Бога. **Богопозна́ніе** ср. познаніе, узнаніе Бога. **Богопокорный, богопокори́вый** *прм.* покорный, преданый, послушный Богу. **Богопоручёный**, вѣренный, данный Богомъ. **Богоспе́шный**, Богу споспѣшествующу, при помощи Божьей сдѣланный. **Богопоста́вленый**, поставленый, основаный, приставленый Богомъ. **Богопочита́ніе** ср. исполненіе обрядовъ вѣры, богослуженіе; внутреннее сознаніе истинъ вѣры и жизнь по нимъ. **Богопочтёный, богопочита́емый**, уважаемый, чествуемый въ Богѣ, за преданость Богу. **Богопочита́тель, богопочита́тельница**, благоговѣющій къ Богу, чтущій Его.

Богопре́даный, преданый, покорный Богу; || переданный или порученый Ему; переданный имъ или отъ него, приказаный имъ. **Богопріе́мный, богопріи́мный**, принявшій Бога; **богопріи́мецъ** м. названіе св. Симеона, принявшаго на руки младенца Іисуса. **Богопрія́тный**, богоугодный. **Богопроповѣ́дный**, проповѣдующій Бога; **богопроповѣ́дничество** ср. ученіе о Богѣ; **богопроповѣ́датель, богопроповѣ́дникъ**, м. — **ница** ж. учитель, наставитель объ истинномъ Богѣ. **Богопросвѣще́ный**, просвѣщеный Богомъ. **Богопросла́вленый**, прославленый Богомъ. **Богопроти́вный**, непокорный Богу. **Богопроти́вность** ж. несогласность чего съ заповѣдями Божьими. **Богопроти́вникъ** м. — **ница** ж. безбожникъ, ослушникъ Богу. || *Богопроти́вница* ж. *астрх.* шутч. кусовая лодка, которая ходитъ круто, противъ вѣтра. **Бого(а)ра́дить, богара́дствовать** *тмб.* посвящаться богоугоднымъ дѣламъ, богоуго́дствовать; **богара́дничать**, проживать христаради. **Богара́дный**, безмездный, милостынный, милосердый, богоугодный, христара́дный; || *сщ. нвг.* божедомъ, сторожъ скудельницы или кладбища, погоста; || *вл). арх.* нищій, убогій, калѣка, юродивый или **богара́дникъ**, — **ница**, какъ назыв. мѣстами и || подающаго милостыню, радѣтеля. **Богара́дка** ж. *кал.* женщина, дѣвка, посвятившая себя богомолью, чтенію псалтыри и каноновъ по усопшимъ. **Богоревни́вый**, преданый всею душею Богу. **Богороди́тельница, Богоро́дица** ж. Матерь Божія, Пречистая, Пресвятая Дѣва; праздники ея: 15 авг. и 8 сентб. успеніе и рожд. Бгрд., *малая* и *большая* пречистая; благовѣщеніе, 25 марта; покровъ 1 октб; введеніе 21 нояб. *Спаси меня, Богородица, и помилуй деревни Виткулова самый крайній домъ (а прочихъ, какъ знаешь)*, бабья молитва. **Богоро́дицынъ** или **богоро́дичный**, ей принадлежащ. къ ней относящійся; богоматерній. **Богоро́диченъ** м. *прк.* стихъ въ почетъ Богородицѣ. **Богоро́дицына-ручка**, растеніе Botrychium lunaria. **Богоро́дская-трава́**, растеніе чабе́ръ, Thymus Serpillum. **Богородичная-трава́**, раст. Osmunda regalis. **Богорожде́ніе** ср. воплощеніе Господне. **Богоро́жникъ** м. деревцо или кустъ, изъ рода боярышника, Crataegus torminalis, богошникъ? **Богосвѣ́тлый, богосія́ный**, сіяющій божествен. свѣтомъ. **Богосвѣти́льникъ** м. тоже. **Богосло́віе** ср. ученіе о Богѣ, о вѣрѣ и догматахъ церковныхъ. || Высшій или богословскій класъ семинарій. || *Стар.* родъ вступленія, коимъ, въ началѣ царскихъ граматъ, призывалась Св. Троица. **Богосло́вный, богосло́вскій** прл. относящійся къ ученію о Богѣ и вѣрѣ; *богосло́вный* иногда означаетъ: проповѣдующій слово Божіе, иначе **Богослове́сный**. **Богосло́вникъ, богосло́въ** м. посвятившійся изученію Богословія. *Богословъ, да не однословъ. Великій богословъ: всѣ праздники знаетъ по перстамъ (всѣ праздники наизусть, на перечетѣ)*. **Богосло́вствовать, богосло́вить**, преподавать ученіе о Богѣ и вѣрѣ. **Богослуже́ніе** ср. всенародное почитаніе Бога, по уставамъ и обрядамъ церкви; || служба церковная и вообще самое отправленіе службы Божіей; **богослуже́бный**, относящійся до службы этой. **Богоснѣ́дникъ** м. шеколадникъ, шеколадное дерево, Theobroma Cacao. **Богосо́браный, богосочета́нный**, соединеный, совокупленый Богомъ. **Богосою́зный**, союзный съ Богомъ; имъ соединеный. **Богоспаса́емый, богохрани́мый**, покровительствуемый Богомъ. **Богосу́дный**, присужденый, опредѣленый Богомъ. **Богостра́стный**, богобоязненый. *Вотъ ваше сужено, ваше* **богосу́лено**, невѣста. **Богота́йный**, содержащій или составляющій божественую тайну. **Боготвори́ть** кого, почитать Богомъ, воздавать божескую честь, обожать; || совершенствовать, приближать къ божественности; — **ся**, быть боготворимy, обожаему; || дѣлаться причастнымъ Божеству; **боготворе́ніе** ср. обожаніе, превращеніе въ божественое; **боготво́рный**, сотвореный Богомъ. **Боготво́рка** ж. въ сказк. человѣкъ или предметъ, одареный волшебною силой. *И пришелъ онъ къ горѣ боготворкѣ.* **Боготѣле́сный**, богочеловѣчный, свойственый воплощеному Богу. **Богоубі́йца** м. убившій, распявшій Богочеловѣка. **Богоувѣ́тливый**, преклоняющій Бога къ услышанію молитвы. **Богоугожда́ти, богоугоди́ти** *прк.* дѣлать угодное Богу, исполнять во всемъ волю его. **Богоуго́діе, богоугожде́ніе** ср. повиновеніе, послушаніе Богу; дѣланіе добра. **Богоуго́дный**, угождающій, пріятный Богу, согласный съ волею его; || благотворный, благотворительный, обращеный на пользу и благо ближняго. *Богоуго́дныя заведе́нія*, учрежденыя для призрѣнія нуждающихся въ томъ: дряхлыхъ и калѣкъ, хворыхъ и нищихъ. **Богоуго́дникъ** м. — **ница** ж. угождающій Богу, исполняющій волю Его. **Богоупра́вный, богоуправля́емый**, управляемый, устраиваемый Богомъ. **Богохвале́ніе** ср. приношеніе Богу хвалы. **Богохва́льный, богохвале́бный**, содержащій въ себѣ хвалу Богу. **Богохрани́мый**, богоспасаемый, покровительствуемый, защищаемый Богомъ. **Богоху́льничать, богоху́льствовать**, словомъ или дѣломъ оскорблять святыню, ругаться надъ тѣмъ, что свято, отрекаться Бога, Го́спода. **Богохуле́ніе, богоху́льство, богоху́льничество** ср. хула на Го́спода. **Богоху́льный**, содержащій хулу на Бога; къ ней относящ. **Богоху́льникъ** м. — **ница** ж. произносящій хулу на Бога. **Богочеловѣ́къ** м. Богъ, принявшій тѣло, образъ человѣка, Богъ по плоти, Сынъ Божій, Богъ Сынъ, Господь, Спаситель, Искупитель, Іисусъ Христосъ. **Богочеловѣ́ческій** или **богочеловѣ́чный**, принадлежащій, свойственый Богочеловѣку. **Богоче́стіе** ср. богопочитаніе; благоговѣйное почитаніе или чествованіе Бога. **Богоявле́ніе** ср. явленіе Бога на землѣ, человѣку. || Крещенье, Іордань, водокре́щи, праздникъ, въ воспоминаніе крещенія Господа нашего Іисуса Христа, 6 Января. Наканунѣ, крещенскій вечеръ, крещенскій или второй сочельникъ. *Яркія звѣзды породятъ бѣлыхъ ярокъ. Крещеніе подъ полный мѣсяцъ, къ большой водѣ. Крещенскій снѣгъ* (коли идетъ) *собираютъ отъ недуговъ и для бѣлки холстовъ. Увидать Господне крещеніе*: въ полночь, чаша съ водою сама колыхнется. *На крщнск. сочельникъ ставятъ мѣловые кресты. Въ богоявленскую ночь, передъ утреней, небо открывается; а о чемъ открытому небу помолишься, то сбудется. Кто о святкахъ рядился, обмывается на Іордани. На крщ. день теплый — хлѣбъ будетъ темный*, густой. *Въ крщ. метель, и на святой метель. Коли на́ воду пойдутъ въ туманъ, хлѣба будетъ много. На крщ. снѣгъ хлопьями, къ урожаю; ясный день, къ недороду. Коли прорубь на Іордани полна, будетъ большой разливъ. На полдень облака — къ урожаю. Звѣздистая ночь — урожай на горохъ и ягоды. Коли собаки много лаютъ, будетъ много звѣря и дичи*, прмс. *До трехъ дней, до перваго спаса и послѣ крещенья, бѣлья не прутъ. Трещи не трещи, а минули водокрещи. Дуй не дуй, не къ рождеству пошло, къ великодню. Разъѣздился, какъ мордва на богоявленье.* Въ этотъ день иногда трудно проѣхать черезъ мордовское село, гдѣ всѣ катаются, запрягая почередно всѣхъ лошадей своихъ, чтобы шайтанъ на нихъ не ѣздилъ. **Богоявле́ный**, явленый, показаный Богомъ, содѣланый явнымъ, видимымъ для человѣка. **Богоявле́нскій**, относящійся до праздника богоявленія, крещенія Господня. *Богоявле́нская вода́*, освященая въ день сей, великая агіасма. *Богоявленскіе*

дни, время отъ рождст. Хр. до крещенія, святки; — *морозы*, бывающіе обычно объ эту пору, крещенскіе. **Богоявле́нникъ** м. сподобившійся быть свидѣтелемъ откровеній, явленій Божіихъ.

Бодова́ть? *кур.* рвать, драть. *Зачѣмъ яблоки сзелена бодуешь? Всю одежу разбодовалъ.*

Бода́ть (*бода́етъ*) или **бости́** (*боде́тъ*), **бодну́ть**, **ба́дывать** кого, толкать, бить, колоть рогами; бруши́ть, бре́хать, бруха́ть, пыря́ть, бутыскать; толкать или пырять коломъ, рожномъ, рогатиной, вилами, и вообще торцемъ, тычкомъ; — **ся**, то же, бодать, пырять; ‖ бодать другъ друга взаимно, бить другъ друга рогами; брухаться, пыряться, бутыскаться. *Быкъ реветъ, корова реветъ, а кто кого бодетъ (деретъ), самъ чортъ не разберетъ. Олень съ дубомъ бодался, да рога запропастилъ (увязилъ). Не подходи, корова эта бодаетъ, бодается, бодется. Гляди, козлы бодутъ, бодаются*, другъ съ другомъ. *Комолая корова, хоть шишкою да боднетъ. Зародъ высокъ, снопа не взбоднешь*, не вскинешь вилами. *Выбоднулъ глазъ. Дободалась корова до нарожника. Коровы барана забодали, избодали. Козелъ не набодается. Пободаемся, сказалъ козелъ барану. Подбодни*, поддай, подтолкни тычкомъ. *Досмотрщикъ шуномъ прободнулъ кожу на возу. Козлята прободались все утро. Разбодаются драчуны, не уймешь. Быкъ сбоднулъ меня съ ногъ.*

Бода́ніе ср. длит. **боде́ніе** ср. окач. **бо́дка** ж. об. дѣйст. по гл. удары рогами, толчки чѣмъ либо, совкомъ, тычкомъ. **Бодо́къ** м. толчокъ рогомъ, ударъ тычкомъ. *Сшибъ съ ногъ однимъ бодкомъ.*

Бода́стый *быкъ*, **боду́щій**, **боду́чій**, **бодли́вый**, взявшій привычку бодаться, охочій бодать. *Бодливую корову съ поля долой (изъ стада вонъ). Бодливой коровѣ Богъ рогъ не даетъ. Бодливая корова комола живетъ. Не далъ Богъ свиньѣ роговъ, а бодуща была бы. Рогатый мужикъ бодливъ*, богатый. *Ласковое теля двухъ матокъ сосетъ, а бодливому и одна не дается. Нѣтъ грѣха бодливому сломать рога.* **Бодли́вость** ж. склонность къ боданію, всегдашняя охота бодаться. *На мнѣ есть* **бодко́вый** *знакъ*, рубецъ отъ удара рогомъ.

Боду́нъ м. — **нья** ж. **боду́шка** об. скотина изваженая бодаться. *Вотъ нашъ бычокъ боду́нчикъ и телушка боду́шка. Дать бодуна́*, бодка́; ударить рогомъ или чѣмъ инымъ, тычкомъ.

Боде́цъ, **бо́день** м. орудіе для боданія, для удара тычкомъ, на уколъ; пѣтушья шпора, острый рожокъ на ногахъ пѣтуха, коимъ онъ дерется; шпора употребляемая въ верховой ѣздѣ; шпора или рожокъ у нѣкот. цвѣтовъ, calcar; колючка терновника, сливы и др. вросшая, какъ сучекъ, а не сидящая только на корѣ (*шипъ*); жало насѣкомаго, особ. скорпіона, у котораго весь хвостъ называютъ хоботомъ или *боднемъ*. *Этотъ бычокъ бо́день*, бодунъ. *Мужикъ боде́цъ*, мастеръ управляться рогатиною, на медвѣдя.

Боди́ло ср. рогатина, ратовище съ копьемъ, пазиломъ, ножемъ.

Боди́лъ? м. *ол.* господинъ, баринъ, бояринъ. **Бода́сто** ср. рогъ, бодило, бодецъ. *Четыре хода́ста, два бодаста, седьмой хлебесту́нъ*, корова. **Боде́на**, — **нушка** ж. ласковая кличка коровы.

Боды́нки ж. мн. **бодцы́** м. мн. рожки́ или спорынья во ржи.

Бодотычи́нникъ м. дурной переводъ назв. раст. Elatostema.

Бодва́ ж. **бодовье́**? ср. *арх.* (*подъ, подошва, подовьё?*) нижній вѣнецъ, прого́нъ, основа сруба.

Бодла́къ м. кустъ Prunus spinosa, тернъ, те́ренъ, терня́къ, терновникъ; *тмб.* караичъ? (это красн. ильма) ошибч. торнъ и деренъ. ‖ Раст. Aegilops? ‖ Rhamnus frangula, дерево крушина, карлушина, медвѣжина, болданъ (не спутали ль *бодлакъ* и *болданъ*?).

Бодмере́я ж. морс. торг. заемъ денегъ подъ залогъ корабля или груза, особ. при бѣдствіяхъ. **Бодмере́йный**, къ сему относящ.

Бо́дня ж. *вор. дон. млрс.* (нѣм. Boden?) кубе́лъ, коробья́; кадушка съ крышкой и замкомъ, вмѣсто сундука.

Бодра́нъ м. раст. борщъ, борщевникъ, пу́чки, спить, коего листья идутъ вмѣсто капусты, а стволъ ѣдятъ сырьемъ; Heracleum.

Бодренникъ *тмб.* раст. изъ рода полыней, Artemisia Abrotanum, божье-дерево, божедревко, биздерево, мужичокъ.

Бо́дрый, свѣжій собою на видъ, бойкій, живой, не сонный, не вялый; бдительный; смѣлый, мужественный; дюжій, здоровый, сильный; осанистый, видный, молодцеватый. *Бодрый всадникъ на бодромъ конѣ. Сиди бодро, всю ночь, не дремли. Иди бодрѣе, не робѣй. Онъ еще бодрый старикъ*, не хилой. *Духъ бодръ, да плоть немощна. Бодрый самъ натечетъ, на смирнаго Богъ нанесетъ. Садился, бодрился; а сѣлъ, свалился.* ‖ Сокращ. *боде́ръ арх. ол.* о вещи, хорошъ, цѣлъ, крѣпокъ, проченъ, годенъ. *Кафтанъ-этъ боде́ръ еще.* **Бо́дростный**, **бо́дрственый**, **бодрова́тый**. *стар.* **бодрели́вый**, бодрый, въ менш. степ., **бодре́хо(ше)некъ**, вовсе, весьма бодръ. **Бо́дрость** ж. *мрк.* **бо́дрство** ср. свойство, состояніе, качество бодраго. **Бодри́ть** кого, ободрять, придавать бойкости, духа, молодечества, осанки; **бодри́ться**, ободрять себя самого; храбриться, молодцевать, показывать храбрость; выступать гордо, придавать себѣ осанку. *Выбодрился*, вытрезвился. *Дободрился до того, что струсилъ. Опять забодрился*, захвасталъ. *Чѣмъ бы его подбодрить? Смотри, какъ старикъ прибодрился. Разбодрился*, расходился. *Ободрай его, чтобъ не унывалъ.*

Бо́дрствовать, не спать, не дремать, бдѣть, не засыпать, не даваться сну, быть на ногахъ, *сѣв.* жить; *бодрствовать духомъ*, не упадать, не унывать, быть ретивымъ. **Бо́дрствованіе** ср. состояніе того, кто бодрствуетъ. **Бодря́къ** м. **бодря́чка** ж. **бодря́га**, **бодряж(ш)ка** об. молодчикъ, хватъ; франтъ, щеголе́къ, придающій себѣ видъ, осанку; занятый собою бахвалъ, хвастунъ. ‖ *Бодря́шка ряз.* дерёбка *кал.* космоно́жка *орл.* потепу́ха *кур.* народное блюдо, изъ гречишной муки съ простоквашей. ‖ шутч. вино, водка. **Бодре́ный**, **бодряный** *арх.* бодрый, крѣпкій, дюжій, дебелый, здоровый на видъ. **Бодря́нка** ж. вино, водка. ‖ Лимонъ, см. *бадрянка*. **Бодри́ха** ж. раст. Anychia.

Бодяга, водяга, см. *бадяга*.

Бодя́къ, будя́къ м. (отъ буди́нка, *строеніе*, какъ растущій у жила? Отъ бо́день, *колючка*?) виды раст. Cirsium, Carduus, Cnicus; чертополохъ, муратъ, мордвинъ, мордвинникъ, татаринъ, репей, волчецъ, пустоселъ, дѣдъ, осотъ. Cirsium acaule, губжа; Cr. arvense, наголоватки, осотъ, серпъ; Cr. heterophyllum, пустоселъ, маточникъ, осотъ-лѣсной, чертополохъ, лапухъ, лапушникъ, репейникъ; Cr. esculentum, бусурманская, мордвинъ, татаринъ; Cr. lanceolatum, дѣдъ, дѣдовникъ, вахлачка, свиной-тернъ, -щавель; Cr. oleraceum, дѣдюшникъ; Cr. palustre, осотъ, татаринъ, мордвинъ, чертополохъ-болотный; Carduus crispus, осотъ красный, пустоселъ; Card. nutans, дѣдовникъ, татаринъ, репей, репьякъ, щедроватый репей; ошибочно, дурманъ. На видахъ растенія татаринъ, народъ заговариваетъ кровь, червей, лихорадку напр. Стебель пригибаютъ и приручаютъ, не ломая, и говоря: «Изведешь, отпущу; не изведешь, съ корнемъ изжену.» Коли заговоръ сдѣлаетъ свое, то идутъ въ поле и отпускаютъ татарникъ.

Боево́й, **бое́цъ** напр. см. *бой*.

Божа́тый, **божа́тъ**, **божа́тко**, — *тушко* м. **божа́тая**, **божа́та**, — **тка**, — *тушка*, **бо́жать**, **бо́жина**, **божати́мка**, — *мушка*, **божа́**, **боже́нька**, **божу́ха** ж. *сѣв. отъ арс. до арх. и прм.* крестные отецъ и мать, воспріемники; иногда же ‖ названые родители, принявшіе сироту, подкидыша. **Божатый домъ**, — **изба́** *стар.* божій домъ, **божедо́мъ**, **божедо́мница**, богара́дница, богадельня, особ. для призрѣнія сиротъ, подкидышей, безродныхъ; воспитательный домъ. ‖ *Сѣв.* скудельня, родъ сторо́жки, въ отдѣльной части кладбища, гдѣ хоронятъ на мірской

счетъ, или на приношенія, тѣмъ убогихъ, нищихъ, скитальцевъ, также погибшихъ, внезапно умершихъ, найденныхъ мертвыми, убитыхъ и самоубійцъ; надъ общею могилою ихъ, въ *радоницу*, день общихъ поминокъ, читаютъ молитвы. ‖ *Божедо́мъ*, —*мка*, **божедо́мщина** собир. богадельникъ, — щикъ, призрѣваемый; ‖ *божедо́мъ*, —*мокъ*, посвятившійся этому дѣлу, живущій въ скудельнѣ и погребающій покойниковъ; ‖ *астрх.* могильщикъ, кладбищный сторожъ, скудѣльникъ; ‖ *мск.тул.* богарадный, староста убогаго-дома, богадельни. *Живетъ одинъ, какъ божедомъ*, какъ сторожъ у скудельницы. **Божедо́мскій, — до́мный**, къ божедому относящ. **Божанинъ** м. божій человѣкъ; нищій, убогій, калѣка. *У тебя, словно божанинъ въ гостяхъ*, гов. когда гдѣ много свѣчъ. **Божа́** об. *нвг.* богарадный, богадельщикъ, нищій или калѣка, содержимый на мірской счетъ. **Божёнъ** м. **божёна** ж. *кур.* ханжа, льстивый богомолъ. **Божёный, божа́ть** пзр. см. *бажа́ть*. **Божо́къ**, о богахъ языческихъ, идолъ, истуканчикъ, болванчикъ, которому поклоняются. **Боженя́** ср. болѣе употр. мн. *боженята мск.* образа́ самаго малаго размѣра. **Бо́женька** м. умал. употр. въ бесѣдѣ съ дѣтьми: Богъ; ‖ образъ, икона; ‖ иногда вм. божатъ, божатка. **Божница, божничка, божо́нка, бо́женка** ж. вообще домъ для молитвы, для совершенія обрядовъ богопокловенія, хотя бы капище. *Божница домашняя, а совѣсть продажна.* ‖ Часовня, надъ алтаремъ сломаной церкви, на мѣстѣ почему либо особо чтимомъ, надъ родникомъ, либо для выставки кружки на подаяніе, или же на распутіи, для освященія нечистаго, въ понятіяхъ народа, мѣста. ‖ Молельная, образная, покойчикъ украшеный иконами, съ налоемъ и св. книгами, для молитвы. ‖ Стекольчатый шкафъ, поставецъ, разной величины и вида, во всю стѣну, половинчатый, либо малый, на полочкѣ, для постановки иконъ, образовъ, *боговъ, божества*; кіотъ, киотъ, иногда только полочка, угольникъ, косыня, потому что народъ не подвѣшиваетъ образовъ, а ставитъ ихъ. На *божницѣ* хранится и св. вода, освященая верба, пасхальное яичко, иногда Евангеліе, и, какъ на мѣстѣ не всякому доступномъ, счеты, росписки, платежныя тетради пзр. **Божничникъ** м. *мск.* иконникъ, иконописецъ; плохой, богомазъ. ‖ *Кур.* полотенце, развѣшиваемое на киотѣ или иконѣ. **Бо́жескій, бо́жій**, принадлежащій, свойственый Богу; къ нему относящ. согласный съ волею Его. *Божій* указываетъ ближе, какбы на личность, и потому почти тоже, что *Боговъ*; *божескій*, на отношеніе, приближаясь къ слову **божественый**, свойственый Богу, исходящій отъ Него; Ему подобный; высокій, превосходный, прекрасный, несравнимый, недостижимый. *На все божья воля. Окажи божеское милосердіе. Въ добрь покоится божественая святость. Божій гнѣвъ (божья кара) его постигъ. Правда божья, а судъ царевъ. Душой божьи, тѣломъ государевы. Онъ не помнитъ божьихъ дней*, пьяница. *Дуракъ — божій человѣкъ. Божья роса божью землю кропитъ. Божья вода по божьей землѣ течетъ. Не нашимъ умомъ, а божьимъ судомъ. Божье́ тепло, божье́ холодно. Не по нашему хотѣнью, по божьему изволенью. Всѣ во власти божьей, да государевой. Спорь во всемъ, кромѣ воли Божьей. Какъ ни путай, а божья воля все распутаетъ. Божій домъ*, церковь; ‖ мѣсто призрѣнія калѣкъ, сирыхъ и дряхлыхъ, божедомъ, богадельня, богарадня; ‖ скудельня. *Божье дѣло*, богомолье. *Божій человѣкъ*, малоумный, юродивый. —*даръ*, хлѣбъ. —*милосердіе*, образа́, иконы. —*благословеніе*, все имущество, достатокъ; ‖ дѣти въ супружествѣ. *Божья милость, воля*, всякое бѣдствіе, особ. пожаръ отъ грозы. — *благодать*, урожай; дождь. — *дуга, знамя, завѣтъ*, радуга. — *хлѣбъ мск.* трава клеверъ, трилистникъ. —*коровка*, козявка изъ роду Coccionella. *Божье дерево*, **божедре́вко**, растеніе Artemisia Abrotanum.

Божьё ср. *тул.* злая немочь, падучая, произн. только шепотомъ.

Божество́ ср. божественость, въ значеніи сущности, божескаго естества, божественой истóты, сути; ‖ олицетворенная сущность эта, Богъ, по понятіямъ каждаго народа, а потому и ‖ языческій богъ или божокъ, идолъ, болванъ и всякій предметъ поклоненія. ‖ *Сиб.* боги, иконы, образа́, божье-милосердіе. **Божи́ть** кого *црк.* обожать, боготворить. **Божи́ться**, призывать имя божье во свидѣтели, утверждать слова́ свои божьимъ свидѣтельствомъ; завѣрять кого въ чемъ принятыми словами, ротиться, клясться, заклинаться. *Онъ божится женою и дѣтьми. Не бо́жится, и самъ себѣ не вѣритъ, а божится, люди не вѣрятъ*, барышникъ. *Не божись, вдолгъ повѣримъ. Купецъ божится, а про себя отрекается. Вору не божиться, такъ и праву не быть. Божиться грѣшно, да безъ грѣха жить не можно́. Цыганъ бо́жится, на своихъ дѣтей слышается (шлется). За чужую душу не божись. Одна только свая за чужую душу божится. Не божись, кровь носомъ пойдетъ*, повѣрье. *Хоть мужикъ и божи́тся, а кисель въ приданое не годится. Не божись: и безъ божбы грѣховъ за плечами въ кошель не снесешь. Воръ бо́жится, не доброе затѣваетъ. Какъ взбо́жится, страшно слушать стало. Добожился до грѣха. А ну, забожись, побожись. Хоть въ матку пзбожись, не повѣрю. Перебожись-ка снова. Весь базаръ пробожился, а никто не повѣрилъ. Не побожившись, и иглы не продашь.*

Божёнье ср. **божба́** ж. дѣйст. по гл. ротьба, *вор.* **божета́**. *Божбою правъ не будешь. Москва божбы не вѣритъ (и безъ божбы не вѣритъ). Безъ божбы не продашь. Продавцовой божбѣ не вѣряйся. Не божись, и безъ божбы никто не повѣритъ. Лучше божбы: ей, ей; ни ни.* **Божево́льный** *южс.* **божегнѣвный** *тмб.* сумашедшій, помѣшаный, малоумный, благоумный, безумный, дурачокъ, блаженный, юродивый; взбалмошный, блажной; ‖ непомѣрно вспыльчивый и злой; неистовый по гнѣву, бестолковый своевольникъ. *Сонный, да пьяный, божево́льный*, не въ своемъ умѣ. **Божево́литься** *тер. вск.* сходить съ ума; дурить, сумасбродить. **Божево́льница, — во́льщина** ж. собир. шаловливыя дѣти, своевольщина; домъ, гдѣ нѣтъ за ними присмотру, гдѣ дѣти покинуты на произволъ и дурятъ. **Божегро́зная** *пора*, бичъ, кара господня, моръ, голодъ пзр. **Божеду́рье** об. родомъ малоумный, юродивый. **Божелѣсье** ср. *раз.тмб.* заказникъ, заповѣдникъ, заказная, заповѣдная роща, заповѣдка, заповѣдище, запрѣтникъ, зáпрощи, зáпускъ, пуща, зáсѣкъ, молёный лѣсъ. **Божесвя́тный, божесíльный**, благословенный, благодатный, святой и сильный во имя Бога.

Божу́ля? ж. *арх.* лѣса́, стрѣлы, краны, журавъ, снарядъ для постановки мачтъ въ судно.

Бозъ м. бузъ, см. *бузина*. **Бозни́къ** м. или **бо́зовая** *роща*.

Бой м. вообще дѣйст. гл. *бить*, біеніе, битье; все что набито, разбито; чѣмъ бьютъ; что бьетъ пзр. Битва, сраженіе, брань, побоище. *Что съ бою взято, то свято. Смерть въ бою — дѣло Божье. Гдѣ равный бой* (два брата), *тамъ все* (наслѣдье) *пополамъ. Бой съѣмный, рукопашный*, бой войскъ, сошедшихся вплоть. ‖ Поединокъ, дуэль. *Бой на пистолетахъ.* ‖ Ристаніе конное и пѣшее, *бой примѣрный*, упражненіе. ‖ Драка, взбитьл или потѣшная, на кулачки; ‖ игра, гдѣ противники бьются изъ выигрыша, *бой въ шашки, въ шахматы*; ‖ ударъ шашкою, ходъ, копиъ шашка бьется, берется, сносится съ доски. ‖ Драка или битва животныхъ, либо человѣка съ животнымъ. *Бой съ медвѣдемъ на рогатину, на ножъ. Бой быковъ. Пятушій бой.*

||Звѣриный промыселъ; *бой бѣлки, бой тюленя. Тюленій бой на дубинку* (каса), когда вся артель заползаетъ исподъ вѣтра, но бить начинаетъ одинъ *забойщикъ*, а прочіе бросаются, когда онъ уже положитъ со взморья *завалъ*, рядъ убитыхъ тюленей, черезъ коихъ живымъ трудно переваливаться; *бой уро́емъ*, на ура, когда всѣ бойцы бросаются вдругъ. ||Убой, зарѣзъ, закланіе. *Къ рождеству начнется бой свиней.* ||Что убито; *нынѣ у насъ бой не великъ былъ; бою всего пять тушъ.* ||Забой, забивка. *Бой свай, кольевъ, гвоздей.* ||Рядъ или полоса, порядокъ, черта, по которой гвозди бьются. *Пришивая тесъ, порови боемъ не въ кромку, а въ середку рѣше́тины. Веди бой по ниткѣ.* ‖ Битье, и все что набито. *Бой щебня*, разбивка камня; *булыжный бой*, готовый щебень. *Чугунный бой*, ломъ, черенья; въ продажѣ различаютъ *большой* и *малый*, крупный и мелкій. ‖Что бьетъ, особ. говоря о качествѣ. *Бой молота*, насталеная подошва его, плоскость которая бьетъ; *бой наковальни*, плоскость ея, по которой бьютъ. *Бой часовъ*, удареніе молотка въ колокольчикъ, звонъ; ||боевое устройство въ часахъ; *часы съ боемъ*; ||молоточекъ въ часахъ. *Бой ружья*, стрѣльба его, по качеству: *хорошій, плохой, разсыпчатый бой. Бой* въ ружейномъ замкѣ, боевая пружина. *Бой* въ валу или въ стѣнѣ, бойница, амбразура, отверстіе, прорѣзъ, проемъ для пальбы. *Барабанный бой*, битье, стукъ въ барабанъ; видъ или родъ битья. *Солдатъ долженъ помнить всѣ бои. Всѣхъ боевъ сразу не заучишь. Бой-мѣсто*, буй, юръ, дуванъ, открытое, не укрытое отъ бурь, ненастья; ||торъ, толчокъ, гдѣ всегда людно, гдѣ колотится много народу. *Вѣтреная мельница стоитъ на бою. Лавка моя на самомъ бою. Бой-парень, бой баба*, бойкій, тертый, опытный, смѣлый; дерзкій. *Бородинскій бойще памятенъ. По молотищу и бойще*, бой, обухъ, плоскость бьющая. *Пѣтушиный бойшко.* **Бое́къ** м. большой пестъ, кій, кіецъ, чекмарь, для толченія; ||большая деревянная ступа, съ пестомъ, напр. для толченія алебастра. ||Битокъ, битка́, бабка или козна, которою бьютъ въ конъ. || Орудіе, коимъ смолосады и дегтяри сбиваютъ съ дерева скальё, бересту: назило, долото на двухаршинномъ черенѣ. ||Бой, щебень; все битое, крупно измельченое. *Отбирай камень въ боёкъ*, для бою въ щебень. **Боево́й**, къ бою, въ разн. знач., относящ. *Боевое войско*, исправное къ бою; *боевой строй, порядокъ*, постановка войскъ для битвы; — *конь*, ратный; — *человѣкъ*, буянъ, забіяка. *Боевой огонь*, стар. батальный, бескомандная стрѣльба войска, стоящаго въ строю; — *патронъ*, полновѣсный и съ пулею; — *зарядъ*, то же, для крупнаго оружія, противопол. *холостой. Боевой проемъ*, бой, бойница, амбразура. *Боевое стекло, боевой чугунъ*, бой, ломъ. *Боевые часы́*, съ боемъ, звономъ. *Боевая работа*, бой, бойка руды, камня, щебня. *Боево́е колесо*, плосковое, гдѣ кулаки или зубья насажены не по ребру, а по краю плоскости; на водяной мельн. оно, либо на общемъ валу съ водянымъ, либо съ *лежанками*, съ лежачими шестернями, и тогда наши, *рысаковыми*; на вѣтрянкахъ, оно обычно на верхнемъ лежачемъ валу. *Боевая пружина*, въ ружейномъ замкѣ, большая, для спуска курка, бой. **Бойчи́ть**, поступать бойко, рѣшительно, смѣло, рѣзко. *Онъ что-то бойчитъ, не попасть бы въ отвѣтъ.* — **ся**, бодриться, храбриться, молодцевать, придавать себѣ отвагу, осанку. *Какъ ни бойчись, а струсишь. Что-то онъ опять забойчилъ. Гдѣ ты это набойчился? Побойчилъ немного, да и присмирѣлъ. Перебойчится — осядется. Прибойчись, чтобъ въ люди показаться. Разбойчился*, расходился. **Боежи́льная** *кровь*, изъ боевой жилы, алая, артеріальная. **Боеохо́чій** *пѣтухъ.* **Боестро́йное** *войско.* **Боспризы́вная** *труба.* **Бое́вый**, относящійся къ бою, какъ части молота, наковальни напр. **Бо́йный**, къ бою относящ. *Бойная посуда*, битая, черенки. *Бойный звѣрь*, по которому уже стрѣляли, пуганый, гнаный, шумовой, дикій, сторожкой. *Бойная дорога*, ко́лотная, гру́дная, тряская. *Бойныя ягоды, лимоны*, битые, мятые. **Бойко́вый**, къ бойку, песту, кійцу или ступѣ относящ. **Бо́йка** ж. бой, въ первомъ и прям. знач. битьё, біеніе, колоченіе. *Бойка свай, бойка руды. Загонять бойку*, играть въ свайку. ||Колотушка у шерстобитовъ: для ударенія по тетивѣ; катеринка. ||Рядъ, порядокъ свай или кольевъ, забойка. *Первую бойку прошли*, одинъ рядъ забили. **Бое́цъ**, **боеви́къ**, **бойча́къ** м. **бойчи́ха** ж. искусный въ бою, особ. въ одиночномъ; задорный драчунъ, охочій до бою, драки; боевая, бойкая особа. *Боецъ шпажный, сабельный; кулачный боецъ. Это пѣтухъ боецъ, лусакъ боецъ, быкъ боецъ, курица бойчиха.* ||Умясниковъ, кто бьетъ и свѣжуетъ скотину; *мясники держатъ особыхъ бойцовъ.* ‖ *Боец.* Сиб. тягловой мужикъ, тягольный крестьянинъ; женатый, отъ 18 до 50 или 60 лѣтъ. ‖ Твр. птица котикъ? колпикъ? ‖ Острее тычкомъ, острый кончикъ, шило, жало, носокъ, язвецо́. ‖ Иск. бабка битокъ, битка, пано́къ, особ. свинчатка. **Бое́шникъ** м. боецъ, драчунъ, забіяка, задира, охочій до драки. **Бойцо́въ** *кулакъ*, лично ему принадлежащій, говоря объ извѣстномъ лицѣ. **Бое́цкій** и **бойцо́вый**, къ нимъ относящ. *Бое́цкіе доспѣхи. Бое́цкая осанка. Бойцо́вый кистень. Бойцовая душа*, сиб. тягловая, рабочая и платящая. **Бо́йло** ср. кур. битва, драка, побоище, пошибанье. **Бо́йня** ж. мѣсто, заведеніе, гдѣ бьютъ скотъ на мясо, скотобойня, юж. рѣзницы. ‖ Рѣзня, побоище, побіеніе, избіеніе. **Бойнево́й**, **бо́йненый**, **бо́инный**, къ бойнѣ относящійся, принадлежащій. **Бойни́ца** ж. батарея, земляная насыпь съ орудіями, для бою, пальбы; ‖ блокаузъ, замкнутое строеніе внутри укрѣпленія, или на особенно важномъ мѣстѣ, для послѣдняго отпора и защиты. ‖ Бой, боевой проемъ или прорѣзъ, амбразура въ брустверѣ, въ стѣнѣ, для стрѣльбы изъ пушекъ или ружей. ‖ Горн. бревенчатый срубъ въ рудникѣ, для защиты рабочихъ во время взрывовъ и работъ порохомъ. ‖ Большая деревянная колотушка, поперечный отрубокъ на рукояткѣ, которою лобанятъ скотъ на убой; мѣстами ее замѣняютъ ба́лдой, кулакомъ, молотомъ, или запросто обухомъ. ‖ Пронятая кольцемъ губа, у звѣря или злой скотины, у медвѣдя, племеннаго быка; пронятый носовой хрящъ у верблюда, для продевки *кляпа съ бурундукомъ*, поводомъ; въ семъ значеніи произносятъ двояко: *бойни́ца* и *больни́ца* (отъ *боль, болѣть*, или отъ *пробивать?*) **Бойни́чный**, къ бойницѣ, въ разн. значеніяхъ, относящійся. **Бо́йщикъ** м. горн. рудокопъ для ломки, боя руды, ломающій ее молотомъ и ломомъ (*боевая работа*). **Бойщико́въ**, все что у него своего; **бойщи́чій**, къ нему относящ. **Бойчи́вый**, что (кто) сильно бьетъ или что легко бьется. *Бойчивый соколъ. Бойчивый кирпичъ.* **Бойчи́вость** ж. свойство, качество это. *Бойчивость булыжника зависитъ отъ прожилковъ и зернистости его.* **Бойстый** *соколъ*, бойчивый, сильно бьющій; *нашъ коперъ бойстѣе*, лучше бьетъ, нагальнѣе. **Бо́йкій** *чл.* смѣлый, ловкій, проворный, находчивый, смѣтливый, расторопный. *Бойкая посуда*, бойчивая, непрочная. *Бойкая доро́га*, бойная, ко́лотная, гру́дная, по сухому морозу, или вообще тряская, не ровная. *Бойкое мѣсто*, людное, торное, гдѣ много ходьбы, ѣзды, толкотни. *У него лавка насиженая, на бойкомъ мѣстѣ. На тихаго Богъ нанесетъ, а бойкій (рѣзвый) самъ набѣжитъ. Тихій наѣдетъ, а бойкій самъ наткнется (наскочитъ). Живете бойконько: ребятъ многонько. Бо́екъ, каналья: весь въ поповскій родъ пошелъ.* **Бойкова́тый**, то же, въ меншей степ. **Бойкость**, **бойкова́тость** ж. свойство, качество по прлг. **Бойча́къ** м. **бойчу́ха** ж. смѣлый, рѣшительный, бойкій челв. **Бо́йникъ** м. арх. боецъ, забойщикъ, бьющій рыбу острогой.

Бока́лъ м. *лат.* стаканъ отличнаго отъ прочихъ вида: большой, высокій, либо на ножкѣ; братина, кубокъ, стопа; большая рюмка; или высокая, раструбомъ, для шипучихъ винъ. ‖ Клейко на штирійскихъ косахъ. *Коса съ бокаломъ.* **Бока́льная** *крышка.* **Бока́листый, бока́льчатый** *стаканъ*, на ножкѣ, подставкѣ.

Бо́канецъ м. морс. одинъ изъ кормовыхъ брусьевъ, выдающихся за бортъ, для прохода снастей; также родъ па́рныхъ рычаговъ, у корми́ и съ бортовъ корабля, для подъему и подвѣски гребныхъ судовъ. *Поднять шлюпку на боканцы, спуститься боканцевъ.*

Бо́клагъ, см. *бакла́га.* **Бокла́нъ**, см. *бакла́нъ.*

Бо́ксать англ. слово перенятое въ нашихъ гаванлхъ, говоря о дракѣ и задорѣ заморскихъ матросовъ; кула́чки, кулачный бой.

Бокъ м. сторона́ предмета; грань; у каждой вещи есть *верхъ* и *низъ*, остальныя внѣшнія плоскости называются *боками*; если же исключить *задъ* и *передъ*, то будетъ два бока, *правый* и *лѣвый*. *Такъ бокомъ и ходитъ*, ребромъ или козырем. *Изба на боку*, перекривилась. *Итти бокъ о бокъ съ кѣмъ*, рядомъ. *Бокъ* у человѣка, правая или лѣвая часть туловища, отъ плеча до таза; ре́бра. *Неправедно нажитое бокомъ выпретъ. Оттого казакъ и гла́докъ* (полонъ, плотенъ), *что поплъ, да и на́-бокъ*, на отдыхъ. *На боку дыру вертитъ*, прохлаждается. *Ни въ бокъ, ни въ сторону. Лежи на боку, да гляди за рѣку. Взяло Оку, сзади и съ боку. Все по́-боку, а ничего подъ зубъ* (*подъ губу*). *Брань въ боку не болитъ* (*не кисне́тъ*). *Кто много лежитъ, у того и бокъ болитъ. Отлежалъ бока́, оттого и болятъ. Ни въ бокъ, ни въ жогъ, ни въ пло́цку не вѣрно*, отъ конника, въ бабкахъ. *Судъ да дѣло, а въ боку болитъ*, въ карманѣ. *Сашка, позови Машку! Машка, подай платокъ — а платокъ подлѣ боку. Руки въ боки, глаза въ потолоки*, расходилась. *Сердитъ, что не тѣмъ бокомъ корова почесалась. Боже поможи, а ты на боку не лежи*, южн. *Не лѣзь бокомъ на гвоздь. Когда скокомъ, а когда и бокомъ. Ино скокомъ, ино бокомъ, а ино и ползкомъ. Не долядишь окомъ, заплатишь бокомъ. Чего не досмотришь окомъ, то дотянешь бокомъ. И не радъ хрынъ терпѣ, да по ней боками пляшетъ. Отдуть кого* (*отвалять*) *своими боками. Фикъ-фокъ на одинъ бокъ. Бока да спина, а брюха нѣтъ*, почты. ‖ Геом. всякая прямая линія, составляющая часть очертанія плоскости; *бокъ треугольника.* ‖ *Бокъ* или *бо́ка*, въ игрѣ кар. боковое положеніе бабки, ко́зны, которую мечутъ копаясь (см. *бабка*). **Боковой**, относящійся къ боку. *Боковой вѣтеръ*, для судна, **боковни́къ** м. по́перечень, по́качень, ползвѣтра. *Боковая лошадь*, пристяжная. *Боковая родня*, не по прямому колѣну. **Боковая́** ж. бол. употр. съ предл. *на*; отдыхъ, лежанка, спанье, сонъ. *Нообѣдавъ, да на боковую. На боковой-то тебѣ ладно.* **Боковать, боковы́лить**, лежать на боку, валяться, отдыхать, лѣниться. **Бокова́тый**, однобокій, кривобокій, косой. **Боковня́** ж. обшивная доска барки, обыкнв. длин. 7 саж., шир. 5—6 верш. ‖ *На Днѣпрѣ*, пятисотная груда вяленой рыбы. **Бокоу́шка** ж. *множ. сем.* Боковая комнатка, особый покойчикъ въ сторонѣ. **Боку́ра** ж. *тер.* бо́чка. **Бочо́къ** умал. *бочки́, бочка́* мн. боковыя накладки у женщинъ, подушечки или пузыри на бока поясницы. См. также **бо́чка.**

Болва́нъ м. отрубокъ бревна, чурбанъ, баклуша, баканъ. ‖ Истуканъ, статуя, идолъ, языческій изваянный богъ. ‖ Чучело, набитое животное. ‖ Деревянная, картонная или иная форма, колодка, для обдѣлки или расправленія чего. *Шляпный болванъ, парико́вый.* ‖ Деревянная или иная вещь, по которой должно отлить металическую, образецъ на лькъ. ‖ Горн. изготовленая подъ бричнымъ молотомъ вчернѣ полоса желѣза, которая идетъ подъ валъ, въ плющильню. ‖ *Неуклюжій, неотесанный человѣкъ, грубый неучъ, невѣжа*; глупецъ. ‖ Помѣсь отъ псовой собаки и овчарки, волкодавъ. *Эка болва́нище*, **болва́нюга** *какой, ни стать, ни сѣсть не умѣетъ.* **Болва́нщина** м. собр. дурачье, неучи, неотесаный людъ. *Я говорю про Ивана, а ты про болвана. Ростомъ съ Ивана, а умомъ съ болвана. Горе, горе, что мужъ Григорій: хоть бы болванъ, да Иванъ. Съ рожи болванъ, а во всемъ талантъ. Съ именемъ Иванъ, а безъ имени болванъ. Крестилъ попъ Иваномъ, да прозвали люди болваномъ.* **Болва́шекъ** м. *болванчикъ*, ухал. колодка, шпр. у портныхъ, для глаженья швовъ. **Болва́шка** ж. деревянная точеная пуговица, для обтяжки. **Болва́нка** ж. горн. болванъ, изготовленое для полосы подъ бричнымъ молотомъ желѣзо; ‖ въ торг. самое толстое листовое желѣзо. **Болва́нный** *арх.* **болва́нскій**, относящ. къ болвану. *Болванская сопка*, гдѣ было капище самоѣдовъ. **Болва́нить**, оболва́нивать, обтесывать, на́грубо обдѣлывать, вчернѣ. — **ся**, обдѣлываться, отесываться; ‖ прикидываться невѣжей, неучемъ, глупцомъ. *Полно болваниться, не дури.* **Болва́нѣть**, становиться болваномъ, глупѣть. ‖ Ничего не дѣлать, стоять болваномъ. *Онъ что-то опять заболва́нилъ, сталъ глупить. Онъ изболванился въ деревнѣ. Наболванился*, надурилъ; *наболва́нѣлъ*, загрубъ въ **болва́нствѣ**, въ состояніи болвана. *Перебол(в)анить бы его. Оболванить чурку. Онъ оболванился на свѣтѣ*, попятерся. **Болва́нистый, — пчатый, — нова́тый**, на болванъ похожій.

Бо́лверкъ м. воен. раскатъ, бастіонъ.

Болга́рское-пшено́, растеніе Sorghum.

Болга́чъ, —чить шпр. см. *була́*.

Болда, болдо́вина, см. *балда.*

Болды́рь м. животное, происшедшее отъ смѣси двухъ видовъ или породъ; ублюдокъ, тумакъ, выродокъ; *астрх.* помѣсь русскихъ и калмыцкихъ овецъ; примѣняется и къ человѣку, при помѣси племенъ; *въ орнб.* болдырями называютъ помѣсь татарскаго, монгольскаго и чудскаго племенъ; *астрх.* помѣсь отъ рускаго и калмычки; *арх.* отъ рускаго и самоѣдки, лопарки шир. ‖ *Кур.* плетеная изъ хворосту и обмазаная глиной дымовая труба, выведеная изъ сѣней. **Бо́лдырка**, женщина, **болдыря́** ср. **болдыре́нокъ** м. дитя отъ такой помѣси племенъ. *У насъ болдырятъ много.*

Болд(т)ыха́ть пск. болдыхать, болтать, бо́тать; бросать въ воду.

Бо́лесть, болето́къ, боли́головъ пшр. см. *боль.*

Бо́лій, *арх.* сравн. степ. отъ *большой, великій*; бо́льшій.

Бо́лкать, болкну́ть *тмб.* болтать, болтнуть; молвить глупое слово невпопадь. **Болкну́лось**, сорвалось словечко. **Бо́лковни**, бо́дховни м. мн. (*болокъ? бо́лкать?*) пошевни, обшевни, розвальни.

Болоба́нъ, см. *балабанъ.*

Бо́ловье? ср. *арх.* рой, столбъ мошекъ, комаровъ; толкунъ.

Бо́лозе *сиб. вост.* **болози́** *сиб.* **балазе́** *запад.* **бо́лого** *вост.* благо, хорошо, гораздо, задно, кстати; благо что, хорошо что, спасибо что. *Бо́лозе богатъ, откупится. Бо́лозе ты умень*, гораздо тебѣ, что умень. *Балази́ ёнъ сказа́въ смл. Балазе́ яки́ пришли, а якъ бы не? смл. Бо́лого, что корова дома, медвѣдь шатается. У худа ума не бо́лозе и ногамъ. Болози бы человѣка убилъ сиб.* хорошо что не убилъ, могъ бы убить, чуть было не убилъ.

Бо́лозень, см. *боль.*

Бо́локъ, болкъ м. во́локъ, волоче́къ, волчекъ (отъ *оболока́ть*); зимняя повозка, крытыя сани или кибитка; дорожныя сани съ болочкомъ, верхомъ, будкой, бесѣдкой. ‖ *Арх.* кереса, покрытая сверху холстомъ, оленья крытая повозка. **Бо́лковни, бо́лховни** м. мн. *вост.* пошевни, обшевни, кресла, розвальни, дорожныя обшитыя лубомъ сани, съ верхомъ или безъ него. **Болока́ть** *вост.* оболокать, обола́кивать, заволакивать; одѣвать. **Болока́йся** *что ли, да пойдемъ. Одѣвайся* **бо́локомъ**, внакидку,

Bayerische Staatsbibliothek München

внаброску, не въ рукава. **Болоснитъ** безлич. *пск. смл. твр.* небо заволакивается, становится **бо́лосно**, **бо́лочно**, сѣро́, облачно, пасмурно. **Болос(ч)и́ный**, хмарный, облачный, пасмурный. **Болос(ч)и́на** *нашла*, облако, не грозовая тучка.

Болона́, **боло́нка**, **бо́лонь** *кир.* см. *блона́*.

Боло́нка *ж.* **боло́нская** *шавка*, порода крошечныхъ, косматыхъ и мягкошерстыхъ собачекъ.

Бо́лонь, см. *блона*. **Болочи́на**, см. *бо́локъ*.

Боло́то *ср.* непросыхающая грязь, отъ родниковъ или отъ натеку по рыхлой почвѣ; низкое, сравнительно съ околицею, мѣсто, постоянно заливаемое родниками, отчего и образуется особая растительность и *кислая* почва. *Болото* бываетъ: *твердое*, если близкая подпочва тверда; *топь*, глубокое; *кочка́рникъ*, съ наросшими кочками; *моховина*, *мшина*, если мохъ глушитъ иную растительность; *окончатое*, съ глубокими окнами, во́дьями, озерками; *торфяное*, толсто, глубоко заросшее болотными травами, образующими торфъ или коре́нникъ; *трясина*, *зыбунъ*, *ходунъ*, если жижа заросла корой, наплавнымъ слоемъ; *ржавое*, съ комьями бураго желѣзняка; *чистое*, безъ зарослей; *кустовое*, *тростниковое*, *ситниковое*, *лѣсистое*, покрытое кустарникомъ, камышемъ, ситникомъ, лѣсомъ; *тундры*, сѣверныя непрерывныя болота, низмености съ одною моховою растительностью, съ оленьимъ и исландскимъ мохомъ; такихъ мѣстныхъ названій много: *крѣпь*, *согра*, *ряса*, *слотина*, *мочажина*, *мочага*, *плавни*, *грязи* *кир.* *По мхамъ*, *по борамъ*, *по болотамъ*. *Москва стоитъ на болотѣ, ржи въ ней не молотятъ, а больше (а лучше) деревенскаго ѣдятъ. Пошелъ на охоту, да засосало въ болотѣ. Въ тихомъ болотѣ (омутѣ) черти водятся. Не ходи при болотѣ: чертъ уши обколотитъ. Было бы болото, а черти будутъ.* ‖ *На югѣ* лужу и грязь зовутъ *болотомъ*. *Хоть его святи не святи, а оно все въ болото лѣзетъ*, сказалъ воронежецъ, уронивъ въ грязь жареное порося, которое, по обычаю, несъ домой, отъ пасхальной заутрени, вмѣстѣ съ пасхою, какъ зовутъ тамъ куличъ. ‖ *Нвг.* луговое сѣно. *Купилъ возъ болота.* ‖ *Смл.* строевой, красный, хвойный лѣсъ, растущій тамъ по болоту. *У насъ болото хорошо*, хвойный лѣсъ. *Тутъ такое болотище, что и не вылѣзешь. Есть тутъ бекасиное болотьеце, боло́тце, боло́течко, боло́тьишко.* **Боло́тина**, **боло́товина**, *пск.* **боло́тня** *ж.* небольшое или ограниченое болото, мѣсто образующее болото. **Боло́тный** *туманъ*, —*испаренія*, —*вода*, —*птица*. *Болотные сапоги*, охотничьи бахилы. *Болотная лихорадка*. *Болотная руда*, желѣзная, бурый желѣзнякъ въ комьяхъ, съ примѣсью фосфора; изъ плохихъ рудъ. *Болотный голубецъ*, *спв.* раст. коимъ суевѣрные охотники заговариваются отъ медвѣдя. **Боло́тистый**, обильный болотами; ‖ грязный, топкій, вязкій. **Боло́тникъ** *м.* долгоногій куликъ, съ горленку; клянча, веретенникъ, нетигель. ‖ Раст. Andromeda, бесплодница, пьяная-трава, подбѣлъ, багунъ, багульникъ, тундрица. A. polifolia *кмч.* пьяная-трава, пьяный-болотникъ. ‖ Раст. Callitriche, звѣздоплавка, каменная-роса. ‖ Раст. Geranium sylvaticum, мозгуша, хомячій-окормъ, усо́вная-трава (*усо́вы*—колотье), лѣсной-прущъ. ‖ Раст. Helonias? ‖ Охотникъ за болотною дичью. ‖ Житель болотныхъ мѣстъ. **Болотня́къ** *м.* лѣсъ по болоту; онъ жиже сухорослаго. **Боло́товикъ** *м.* тонконогій съѣдомый грибъ, козлякъ. **Болотяни́къ** *м. пск.* родъ лѣшаго или водянаго, который живетъ въ болотахъ, топяхъ; онъ обходитъ и заводитъ путника. **Боло́тка** *ж.* раст. Limnotis? **Боло́тница** *ж.* жительница болотъ. *Лиса болотница*, шатущая, безнорая, залегающая на день въ кочкарникъ. **Болотя́нка**, **болотя́ница** *ж. пск.* маленькая змѣя (мѣдяница хрупкая?). *Ключи безъ стоку* **боло́тятъ** *мѣсто*. *Лѣсъ безъ призору глохнетъ и пуще* **болотѣетъ**. *Лѣса вовсе заболотѣли, проходу нѣтъ. Натекъ изболотилъ у насъ всѣ пашни.*

Болта́ть, **болтну́ть**, **ба́лтывать** что, приводить жидкость въ движеніе, шевелить, мутить ее, бить, сбивать, взбивать, сколачивать, мѣшать встряхивая или помѣшивая чѣмъ. *Болтать масло*, шахтать въ бутылкѣ, или мѣшая мутовкою. *Болтать рукою въ водѣ*, качать, махать, мутить туда и сюда. ‖ **Болтать языкомъ*, говорить, калякать, разговаривать, бесѣдовать; молоть, пустословить. *Болтали кой о чемъ, весь вечеръ. Мало ли что болтаютъ*, врутъ. *Полно болтать-то, ино болтнешь, не воротишь. Языкъ болтаетъ, а голова не знаетъ. Болтай, болтай, не далеко (до) Валдай. Будь хоть дуракомъ, да болтай языкомъ.* —**ся**, быть болтаему; колыхаться, качаться, мотаться, колебаться; шататься, слоняться, таскаться. *Малоли что болтается*, безлич. говорится. *Ба́лтывалось, не вора́чивалось. Болтнется, не воротится. Сапоги просторны, болтаются на ногахъ*, или *но́ги въ сапогахъ болтаются. Болтается, какъ чубукъ въ чахлѣ*, о худощавомъ, въ широкой одежѣ. *Кисточка болтается. Онъ день денской по базарамъ болтается. Вболтай мучи́цы. Взбалтывай лекарство. Выболтала, разболтала все*, языкомъ. *Доболтали до ночи, — лись ночи. Попугай заболталъ. Часы пошли, маятникъ заболтался. Я съ вами заболтался. Заболтался (замѣшался), какъ пестъ въ ложкахъ. Наболтай собакамъ овсянки. Лишняго не набалтывай*, не говори. *Наболтались мы досыта. Наболтался я по свѣту. Оболтать кого*, оговорить. *Оболтается языкъ, такъ ходитъ вольно. Мы оболтались на свѣтѣ. Отболталъ, аль еще сболтнешь, поболтаешь? Подбалтывай мучи́цы. Перебалтывай склянку чаще. Приболтни-ка ты свое словечко. Проболтали вечерокъ. Ты проболтался. Разболтай толокно по жиже. Вишь, озеро разболталось: бѣляки ходятъ. Мы вечеръ разболтались*, разговорились. *Сболтнулось*, сорвалось. *Мѣшка* (полнаго) *въ мису не уболтаешь.* **Болта́ніе** *ср. дл.* **болтъ** *м.* **бо́лтка** *ж. об.* дѣйст. по гл. **Болтовство́** *ср.* **болтовня́**, **болтовщи́на** *ж.* бесѣда, говоръ, каляканье, пустой разговоръ. *Болтовство не ремесло. Несутъ болтовщину*, пустяки. ‖ *Болтовня́ пск.* шестъ для ботанія рыбы, ботъ. **Бо́лтень** *м. болтъ кур.* мутовка, мѣшалка, веселка, гребокъ, чѣмъ болтаютъ или мѣшаютъ жижу, замѣску; шестъ, съ наложеною поперекъ дощечкой, для ботанья рыбы, для мѣшанія известковаго раствора, въ творилѣ; ‖ тоже что **болту́нъ**, **бо́лтухъ** *м.* **болту́нья**, **болту́ха** *ж.* враль, врунъ, пустобай, пустомеля, утомительный говорунъ, или ‖ оглашающій тайны. ‖ *Бо́лтень кур.* *болту́нъ*, или *вор.* *бо́лтухъ*, яйцо безъ наросту, безъ зародыша; неплодное насиженое яйцо; также ‖ пустышка, ничто, пустое, неудача. *Шуму было много, а вышелъ болтунъ. Высидѣть болтуна, бо́лтня*, ничтожное, пустое дѣло, или вздорную вѣсть. **Болту́шка** *об. умал. сло́въ*: *болтунъ* и *болтунья*; ‖ *ж.* орудіе для болтанія, взбалтыванія чего; ‖ *тул.* мука́ съ водой въ жидкой замѣскѣ, *смл.* **болте́нка**, *пск.* **болту́нка**; родъ похлебки, завара, саламата; засыпка или запара для скота или собакъ; *влгд. прм.* *болтушка* или тяпу́шка, питье изъ толокна, разболтанаго на квасу или брагѣ; ‖ *юж.* *болту́шка*, жидкая и проносная дыня. **Бо́лтусъ** *м. влд. ряз.* врунъ, враль, болтунъ. **Болтли́вый**, говорливый, пустобайливый; кто говоритъ много, лишнее, чего не должно, проговаривается. **Болтли́вость** *ж.* свойство это. **Болто́къ** *м.* лишнее словечко, некстати выпущеное слово. *Съ одного болтка́, да много грѣха. Болтки́ болтать*, разносить вздорныя вѣсти. **Болтовой**, къ болтанію, болткѣ (мѣшанію), либо къ болтовнѣ (пустословію) относящ. *Болтовыя вѣсти. Болтовая сѣть*, —*неводъ*, *твр.* вязаный изъ двойной, сученой или трощеной льняной пряжи. **Болтохва́ста** *об.* пустобай, пустословъ, враль. **Болтоки́ша** *ж.*

иск. простокваша, кислое молоко. **Болтыха́ть, болтыхну́ть** что, *нов.* колебать, колыхать, качать жидкость; болтать, взбалтывать, мутить; ‖бросать что съ шумомъ и плескомъ въ воду, шерахнуть, шлепнуть. *Не болтыхай чашки, проплеснешь щи. Болтыхни́ собаку въ воду.* — **ся**, гов. о жидкости, колыхаться; взбалтываться; о твердомъ тѣлѣ: бросаться или падать съ шумомъ въ воду. *Я болтыхнусь съ барки. Казаки съ лошадьми болтыха́ются.* **Болтыха́нье** ср. дѣйст. и сост. по гл. *-ать* и *-ся*. **Бо(у)лты́хъ**, паденіе въ воду и шумъ отъ этого; ухъ, чухъ, шлепъ, шара́сть, чуфы́рь; *сиб.* шубовсть.

Болтъ м. англ. и голнд. желѣзный либо мѣдный толстый гвоздь, не остроконечный, отрубомъ, съ ушкомъ и чекою, либо для накладки гайки или исподней планки и гладкой заклепки; иногда носокъ *болта* нарѣзывается винтомъ. *Самостре́льный болтъ, стар.* кипель, костыль для стрѣльбы изъ пушки. **Болтово́й**, относящійся до болта. ‖ Сщ. м. брызга́сный *морс.* рабочій, заколачивающій и заклепывающій болты. **Бо́лтень** м. *иск.* закладка, затычка, чека въ оконномъ болту. См. также *болта́ть*.

Болтыха́ть, см. *болта́ть*.

Болха́рь м. глухарь, бухарь, гормотунъ, гормоту́шка, грему́къ, большой бубенчикъ, въ кулакъ. *Тройка съ болхарями несется.*

Бо́лховни, см. *бо́локъ* и *болкать*.

Боль ж. болѣзнь, бо́лесть, хворь, хвороба, хворость, неду́жина, недугъ, не́мочь, не́мощь, немогута́, скорбь (тѣлесная), хиль, хилѣна, боля́, нездоровье. *Его боль держитъ, онъ лежитъ въ боли. Какая боль у него? Боль ходитъ*, повальныя болѣзни. *Дай боли волю, полежавъ, да умрешь. Боли не поддавайся. Боль приживчива, пріурочлива. Боль врача ищетъ.* ‖ Самое чувство, тѣлесное страданіе. *Боль скажется*, услышишь гдѣ она, въ боку, въ головѣ *нар.* *Боль*, по роду или по чувству, бываетъ: *острая, колючая (колотье), рѣзу́чая (рѣзь), тянущая (ломота), грызучая (грызь), жгучая, палящая, тупая, глухая, ноющая, ны́лая* нар. ‖ °Чувство горя, истомы, страданій душевныхъ; скорбь, грусть, тоска, кручина, жаль, сокрушеніе, журьба. ‖ *Нов.-вор.-орл.* об. больной человѣкъ, хворый, недужный, особенно роженица. *Зовите попа къ бо́лю въ баню, хочетъ пріобщиться. Не тотъ боленъ, кто лежитъ, а тотъ кто у боли (надъ болью) сидитъ. Что исхудалъ? самъ лежалъ, аль надъ болью сидѣлъ?* **Больно́й**, не́мочный, нездоровый, немогущій, хворый, недужный, хило́й, скорбный; болѣющій, хворающій, одержимый какою болѣзнію, болью. *Больной, что малый. Больному все горько. Больному и киселя въ ротъ не вотрешь. Больному да дорожному законъ не лежитъ*, говор. о постахъ. *Не радъ больной и золотой кровати. Иноходецъ въ пути не товарищъ, больной не сосѣдъ. Больная жена мужу не мила. Видѣ гость не больной, чего его спрашивать*, говор. о потчиваніи: *не угодно ли? За больное мѣсто не тронь. Сваливать съ больной голове́й на здоровую*, слагать свою вину на другаго. *И больное дерево хило. Чужимъ здоровьемъ боленъ. Псу больны щенята, свинью поросята. Больной якорь, волж.* малый, не надежный, почему и кладутъ ихъ гусемъ по два. **Бо́льно** нар. что болитъ, больное, что возбуждаетъ чувство боли, раждаетъ боль, тѣлесныя либо духовныя страданія, томленіе. *Который палецъ ни укуси, все больно*, о дѣтяхъ. *Гдѣ мило, тамъ глаза́, гдѣ больно, тамъ рука. Гдѣ мило, тамъ глядь-поглядь; гдѣ больно, тамъ хвать-похвать. Богъ долю терпитъ, да больно бьетъ. Упалъ-то больно, да всталъ здорово.* ‖ Весьма, очень, гораздо, крѣпко, сильно, добрѣ, порато, *стар.* **больма́**, **больми́** (столкновеніе двухъ корней: *боль* и *болѣе*?). *Медвѣдь больно сердитъ живетъ. Дѣвка больно пригожа. Больно вишь ты остеръ. Больно шибко гнали, да не догнали.* **Больнова́то**, **больне́нько**, *иск.* **бо́лькотно**, не очень больно, порядочно, нарядно больно. *Отецъ* **больне́хонекъ**, *больны́мъ больнешенекъ*, весьма боленъ, труденъ. **Бо́льный** *сев.* и нар. **бо́льно** или **больчо́**, выражаетъ не состояніе или чувство, какъ *больной* и *бо́льно*, а наклонность, расположеніе, свойство болѣть; чувствительный, чуткій къ боли. *Набитое мѣсто бо́льно. Больна́я опухоль. Дѣти отцу-матери бо́льки*, близки къ сердцу, обидно, досадно за нихъ. *Огонь — горячо, а дитя — больчо́. Кому не горячо, тому и не больчо. Больки — жена, земля да холопъ*, т. е. своя семья да имущество. **Бо́лькость** ж. состояніе по прил. *Ни кто бо́лькости матернюю сердца не извѣдалъ*, степени, мѣры чувствительности. *Мозоли мои* **больнова́ты**, *не береди ихъ.* **Боле́ть, бо́ливать** (*болитъ* и *больетъ*: *онъ больетъ, у него голова болитъ*), быть больнымъ, нездоровымъ, недомогать, немочь, педуговать, недужать. скорбнуть, хил(р)ѣть, нездоровѣть или нездравствовать, хворать. *Болью животомъ. У насъ много народу больетъ. Братъ другой день больетъ*, боленъ. ‖ °*О чемъ больешь*, скорбишь, грустишь, соболѣзнуешь, печалуешься, заботишься сердцемъ. *Тебѣ болѣть не́покомъ, одна голова не бѣдна́. Добрый начальникъ больетъ о всѣхъ, по всѣмъ, про(по)всѣхъ, для (ради) всѣхъ, за всѣхъ. Побольѣ ты его, арх.* пожалѣй, позаботься объ немъ. ‖ *Голова, рука болитъ*, чинитъ боль, пробуждаетъ чувство боли, страданія. *Нога́ и не больно болитъ, да не даетъ ступить.* ‖ Иногда говор. *человѣкъ болитъ, дерево болитъ*, вм. болѣетъ, хворастъ. *У кого болитъ, тотъ и кричитъ. Что у кого болитъ, тотъ о томъ и говоритъ. Матерни побои не болятъ. Какъ ни больно, да умерло. У него отъ думы голова не болитъ*, глупъ. *Охъ, мой Боже, болитъ мой бокъ, девятый годъ, не знаю, которое мѣсто! Не охни, не боля́, не твои сапоги*, не твое дѣло. *У кого не болитъ, у того и не свербитъ. Ротъ болитъ, а брюхо пусть велитъ. Брюхо боли́тъ, а глаза́ пусть велятъ. Чужая шкура не болитъ. Не* **боле́тся**, безличн. недосужно, нельзя болѣть. **Боле́ніе** ср. состояніе болѣющаго, больнаго. *Зубы выболѣли, выпали. Онъ заболѣлъ. Рука наболѣла. Ногтемъ отболѣла. Голова побаливаетъ. Всѣ зубы переболѣли. Проболѣлъ всю зиму. Глаза разболѣлись.* **Болѣзнь, бо́лесть, боля́** ж. боль, хворь, хиль, немочь, недугъ, нездоровье; по объясненію врачей: нарушеніе равновѣсія въ жизненныхъ отправленіяхъ. *Не всякая болѣзнь къ смерти. Болѣзнь и поросенка не краситъ. Нищій болѣзней ищетъ, а къ богатому онѣ сами идутъ. Твоя совѣсть, какъ лихая бо́лесть. Каждому своя болѣзнь тяжела. Чужая бо́лесть дастъ поѣсть; а про свою бѣду, и сказать не могу. Не по бо́лести отрыванье. Бо́лести въ землю, могута въ тѣло, а душа, заживо къ Богу. Трясу́ча бо́лесть*, лихорадка. *Лихая, злая болесть*, падучая. *Болесть на усу́*, недугъ, при вступленіи парня въ возмужалость. *Бо́лесть по́-шерсти влад.* повальная; *нынѣ боля́мъ(ми) пошло, иск.* ходятъ повальныя боли. *Въ нашей волости лихія болести, много зла. На всякую болесть по зелью вырастаетъ.* **Болѣзненый, — нивый, боля́вый, боля́вый**, *нар.* **бо́лестный**, склонный къ недугамъ, слабый, хилый, часто болѣющій; ‖ *болѣзнивый* и *бо́лестный* также сострадательный, мягкосердый, милосердый. **Болѣзненость, болѣзнивость** или **боля́вость** ж. хилость, хворость, слабость, расположеніе къ болѣзнямъ, частыя немощи. **Боля́лый**, болѣвшій, переболѣвшій, слабый, хилый, заморенный. **Боля́га, больну́ша** об. болѣющій, больной; ‖ соболѣзнующій. *Боляга* выражаетъ участіе къ болящему; *больну́ша* ласку и ободреніе. **Больну́шить** или — **ся**, прикидываться больнымъ, хворать

притворно. **Боля́виться**, нѣжиться и нѣжничать собою, стараться возбудить немощами своими состраданіе, заботу ближнихъ; преувеличивать недуги свои. **Болѣзновать**, о комъ, по комъ, соболѣзновать, сострадать, сочувствовать, сожалѣть, скорбѣть; **болѣзнованіе**, чувство состраданія, сочувствіе, скорбь. **Бо́лѣзный** *вост.* сердечный, милый, желанный, жадо́бный, кого люблю, по комъ сердце болитъ; *либо* || жалкій, несчастный; собств. несчастный, въ знач. преступника, наказанаго, ссылочнаго, *прм.* грѣшникъ, колодникъ; *болѣзному* (или *несчастному*, т.е. наказаному преступнику) *милость творить—съ Господомъ Богомъ говорить.* || Кто болѣетъ по другимъ, сострадательный, милосердый, мягкосердый. **Болѣзка**, **боля́ва**, **болѣечка** об. *вост.* тоже, болѣзный, во всѣхъ значен. **Болю́чій**, болькій, склонный къ боли; || *донс.* сострадательный. **Боле(я)то́къ** м. **боля́чка** ж. нарывъ, огнёвикъ, вередъ, чирей, *тмб.* во́гникъ, *сиб.* баринъ. *Ой, болято́къ стался*, бѣда. *Болячка тебѣ*, брань. *Въ своемъ дому, хоть болячкой сяду, нѣтъ дѣла никому. Хозяинъ, что болятокъ (чирей): гдѣ захотѣлъ, тамъ и сѣлъ. Не велика болячка, да сѣсть не даетъ. За болячку никого не хватай. Чирья вырѣзываетъ, да болятки вставляетъ. Свою болячку не чужимъ здоровьемъ лечить. Всякую болячку къ себѣ приложи*, примѣръ. *Людей лечитъ, а самъ изъ болятковъ нейдетъ. Тѣмъ же саломъ, по тѣмъ же боляткамъ. Не умеръ бачка, а удавила болячка*; нѣтъ, не стрижено, а брито. **Боля́чешница**, **болячница**? ж. *тар-бяж.* женская рубаха съ красными шитками и оплечьями. **Бо́лозень**, **бо́лезень** или **болозня́къ** м. *сѣв.* желвь, мозоль, сухая или кровяная, набитая обувью, либо работою, на рукахъ. *Прачка ажно бо́лозни набила* или *намыла.* **Больни́ца** ж. заведеніе для пріема и пользованія больныхъ; лечебница, недужница, скорбный-домъ, лазаретъ, госпиталь. || *Больни́ца* или **больна́** ж. бойница, пронятая кольцомъ или кляпомъ губа или носовой хрящъ звѣря, скотины, *нпр.* медвѣдя, быка, верблюда. **Больни́чный**, къ больницѣ, лечебницѣ относящ. **Больни́чникъ** м. —**ница** ж. сторожъ, служитель больницы, хожалка, сидѣлка; || принятый въ больницу, призрѣваемый въ ней. **Боли́головъ**, — **вникъ** м. **боли́голова** ж. ядовитое растеніе Conium maculatum, головоломъ, мутникъ, омегъ, вяха, вонючка, дегтярка, пригридъ (прикрытъ?), блекотъ. || *Болиголова* также (ошибочно?) раст. Anthriscus sylvestris, вонючка, бугиль (будыль?), постушель (пустоселъ?), морковникъ, веселистникъ?, купырь, дудка, стволь. **Болеусы́пный**, **болеутоли́тельный**, **болеути́шный**, унимающій, утишающій боль, страданія.

Большо́й, *пск.* **боля́хный**, великій, обширный, значительныхъ размѣровъ; пространный, объемистый, длинный, долгій, высокій. *Большое дерево, большая глубина колодца, большое растояніе, большой домъ, сундукъ, большой голосъ, большой срокъ, большой барышъ, большое одолженіе. Большой палецъ*, на рукахъ и ногахъ, первый, двусуставчатый; на рукѣ, встрѣчный ладони. *Большой уголъ*, красный, передній, образно́й, уголъ гдѣ ставятъ въ избѣ иконы, главное и почетное мѣсто, гдѣ и столъ хлѣбосольный; другой уголъ въ глубинѣ избы: *куть (жерновъ-уголъ)*; остальные два: *дверной* или *ко́никъ* и *печной* или *стряпной, стряпущій. Въ большой куть по́соха не ставятъ. Экой большой, съ недѣлю выросъ. Знай больше, а говори менше. Не тотъ живетъ больше, кто живетъ дольше. Больше бабъ въ семьѣ, больше грѣха. Начто того болѣ, коли дураку дана воля. Много —хорошо, а больше, лучше того. Изъ большаго выкроишь, а изъ малаго зубами не натянешь. Изъ большаго не мудрено убавить, а изъ малаго. Изъ большаго не выпадетъ. Изъ большаго осла все не выйдетъ слона. Большому большая дорога. Въ большомъ углу сами живемъ, а печь да полати въ наемъ отдаемъ. Въ большомъ дому, чего ни хватишься, всего нѣтъ. Большому больше и надобно. Маленькая рыбка лучше большаго таракана. Чужое не прочно, и большое, а свое, и малое, да правое. Далъ Богъ много, а захочешь (а захотѣлось) больше. Что больше есть, то больше надо. Изъ большихъ гостей домой хлебать щей. Больше друзей, больше и враговъ. Больше радъ, чѣмъ запасливъ. Большой крестъ*, старобрядческое сложеніе перстовъ. *Больша́я пречи́стая*, третій спасъ, день Успенія Богородицы, 15 Августа, освященіе полевыхъ плодовъ. *Большо́е звони́ть* ол. трезвонить. *Большой обы́чай*, *стар.* поклонъ въ землю; *малый*, въ поясъ. *Большія смотри́ны, большое смотрѣнье*, *арх.ол.* дѣвишникъ. *Большая попойка*, второй пропой невѣсты, въ недѣлю послѣ перваго, съ обрученьемъ, зарученьемъ. **Большо́й-боя́ринъ**, сватебный чинъ, тысяцкій, распорядитель, старшій жениховъ дружка; иногда бываетъ особый тысяцкій, и по двое дружекъ у жениха и невѣсты, тогда блш. бояринъ одинъ изъ жениховыхъ дружекъ, и считается вторымъ чиномъ. *Большой-столъ*, *прм.* *пиро́жный-столъ*, обѣдъ на другой день сватьбы, у родителей невѣсты; за нимъ слѣдуетъ *бли́нный*, у молодыхъ, гдѣ сама молодая печетъ блины, и наконецъ *похмельно́й*, опять у тестя. *Большая голова*, старшій въ домѣ. *Дай ей Богъ большу голову*, мужа. *Ходить большой головой*, *вор.* повязавъ платокъ по городскому. *Про то знаютъ го́ловы большія, у кого бороды пошире*, начальство. *Всякъ домъ по большу голову стои́тъ. Онъ большой плутъ, большой руки́ плутъ. Въ своей семьѣ всякъ* (отецъ, дядя) *самъ большой. Горшокъ на всю семью большой. Я не въ большую сноху, не упрямъ.* **Большу́щій**, *вор.* **больши́щій**, *кур.* **больши́нскій**, *нег.тмб.* **больша́нскій**, *нег.* **большега́нскій**, *пск.* **больше́нный**, весьма, очень большой, огромныхъ размѣровъ, необычайной величины. **Большега́нъ** м. весьма рослый человѣкъ. **Бо́льшій**, **бо́лій**, *срвн. ст.* большой, великій. *Это изъ больши́хъ рыбъ бо́льшая, а это наибо́льшая. Онъ большо́й надъ нами, а и надъ нимъ есть на́большій. Азъ есмь хмель, высокая голова, болій всѣхъ плодовъ земныхъ.* **Бо́лѣ**, **бо́лѣе**, **бо́льше**, *срвн. ст.* *много*; по употрбл. и въ томъ смыслѣ, какъ *бо́льшій. Кто изъ васъ больше ростомъ? Побо́лѣе*, нѣсколько больше; *наиболѣе*, большею частію, особенно, преимущественно. *Больше Бога не будешь. И въ Польшѣ, нѣтъ хозяина больше. У насъ не Польша: есть и больше*, т.е. больше тебя, своевольника. *У насъ, не въ Польшѣ: мужъ жены больше. Не въ Польшѣ жена: не больше меня. Изъ больши́хъ хоромъ, не знаемъ, куда попадемъ. Большой въ дому, что ханъ въ Крыму. Щей горшокъ, да самъ большой.* **Большо́** нар. *вст-сиб.* кажется, некакъ, знать, сдается, видится, думается, чуть ли не. *Онъ, большо́, мало далъ.* **Болѣ́што** нар. *влгд.кстр.* почти, почитай, около, близко того, безмала. *Болѣ́што десять верстъ будетъ.* **Бо́льно** нар. очень, см. *боль.* **Большо́й**, **больша́къ**, **большина́** м. **больша́я**, **большу́ха**, **больши́ха**, **больши́ца**, **большачи́ха** ж. старшій въ домѣ, хозяинъ и хозяйка, старшина въ семьѣ; вообще на́большій, старшій въ общинѣ или артели; нарядчикъ, распорядитель, укащикъ; настоятель раскольничей общины. *Не великъ большакъ, да булава при немъ. Нѣтъ большака супротивъ хозяина. Кто подъ вѣнцомъ свѣчу выше держитъ, за тѣмъ бо́льшина.* || *Больша́къ* и *больши́ца* также старшія дѣти; || *большу́ха*, *больши́ца*, старшая сноха въ домѣ, и || старшая жена мусульманина. || *Большу́ха*, коноводка, дѣвка, водящая въ хороводахъ, играхъ.

|| Жена зоветъ мужа *большакомъ*, хоть онъ и не старшій въ домѣ; || также зовутъ знахаря *прм. сиб.*, приглашаемаго на всѣ сватьбы, изъ опасенія порчи. || *Большáкъ тул. орл. кур.* большая, столбовая дорога. || *Большúца арх.* настоящій приливъ, коему предшествуетъ *манúха*. || *Большинá* нигд. то же что **бóльшина** *ниж.* старшинство, первенство, власть, воля. *Она всю большинý забрала въ рýки. Своя вóля—своя бóльшина.* **Большá(ý)тка** *ж. пск.* старшая дочь, особ. недорослая еще. **Большýнъ** *м. кур.* подрóстокъ, почти взрослый парень; употрбит. и вм. большакъ. || *Большýнъ м. — нья ж.* старшій изъ дѣтей. **Большáнка** *ж. смл.* первая дружка невѣсты, что большой бояринъ при женихѣ. **Бóльшка** *ж. кур. вор.* болѣе употрб. въ род. пад. величина, ростъ, объемъ. *Съ аршинъ бóльшки бýдя.* **Большинствó** *ср.* бóльшина, власть; || бóльшая часть, бóльшее число людей, голосовъ. **Большúнствовáть, большúнничать, большúчать**, начальствовать, распоряжаться по праву, быть головою дѣла; *Большинствовáть* также брать перевѣсъ, первенствовать властію, вліяніемъ или числомъ. **Большúчанье** *ср.* начáльствованіе, управленіе или хозяйничанье въ дому. **Большебрúлый, большегýбый**, кто съ большими губами. **Большевóдье** *ср.* разливъ, поемъ; || пора большой воды, половодье. *Такого большевóдья, какъ въ прошломъ году, и не бывало.* **Большеворóтка** *ж.* одежда съ большимъ вóротомъ. **Большеглáзиться** *пск.* таращить глазá, удивляясь. **Большеголóвый**, головáнъ, головачъ, головáстикъ, головáстый. **Большедорóжникъ** *м. нвг.* придорожникъ, житель при большой дорогѣ. **Большекрóмъ** *м.* челов. корыстный и завистливый, жадный. **Большемѣрный**, содержащій болѣе опредѣленой, принятой мѣры. *Большемѣрный лѣсъ, рыба. Большемѣрное ведро.* **Большерóслый**, великорóслый, весьма рослый, очень большой. **Большесвѣтскій**, принадлежащій, относящійся къ большому свѣту, высшему обществу. **Большеýмникъ** или **большеразýмникъ** *м.* **большеýмница** об. умница, разумникъ, человѣкъ разсудительный; но употрб. болѣе насмѣшливо.

Болѣзнь, болѣть *нпр.* см. *боль.*

Бóлюсъ *м. лат.* самая тонкая и чистая желѣзистая глина, нѣкогда считавшаяся врачебною; опóка, Bolus armenica.

Болянъ *м. смб-корс.* лясникъ, краснобай; потѣшникъ, молодецъ и забавникъ. Если *болянъ* тоже, что *боянъ, баянъ*, отъ *баять* (какъ *бояринъ, боляринъ*), то этимъ объяснилось бы имя *Боянъ*, въ Сл. о Полку Иг. но Вельтманъ полагаетъ, что это не *Боянъ*, а *Янъ* (Иванъ), и что у этого самаго старца Яна «*азъ* (Несторъ) *много словеса слышахъ, еже писахъ*»; частица *бо, ибо*, очень часто подставлялась къ речи: «*Тыя бо Олегъ*», «*уже бо братіе*»; такъ и «*Бо Янъ вѣщій*», «*Бо Янъ (бо) братіе*», «*рекъ бо Янъ*» *нпр.* Въ Сл. о Задонщинѣ написано даже: *вѣщаго гобояна*, а въ Сл. о Дм. Иван. *боярина*, вм. Бояна или Яна.

Болярúнъ, Болярыня, см. *бояринъ.*

Бомазéя *ж.* бомбазинъ, плотная, мягкая и ворсистая съ исподу, теплая бумажная ткань, на юбки *нпр.*

Бóмба *ж.* старинная шерстяная ткань, родъ камлота. || Пустотѣлый орудійный снарядъ; чугунный полый шаръ, пустое ядро, начиненое порохомъ, для стрѣльбы изъ орудій, особенно изъ мортиръ. Въ *очко* бомбы вставляется зажигательная *трубка*, коей длина зависитъ отъ растоянія, чтобы снарядъ рвало въ черепья, когда онъ долетитъ до мѣста; съ двухъ сторонъ бомбы *уши*, для подъема ея крючками. *Бомба свѣтлая* или *съ подсвѣтомъ*, начиненая составомъ ярко горящимъ. *Граната* та же бомба, но въ маломъ видѣ. **Бóмбовый**, относящійся до бомбы. **Бомбомѣръ**, снарядъ для измѣренія толстоты стѣнъ бомбы и гранаты. **Бомбардировáть**, обстрѣливать навѣсно бомбами и другими снарядами; **бомбардировáніе** *ср.* или **бомбардирóвка** *ж.* обстрѣливаніе бомбами. **Бомбардúръ** *м.* солдатъ для прислуги у бомбардирнаго орудія; || старшій канониръ вообще. **Бомбардúрскій**, относящійся до бомбардировъ; **бомбардúрный**, относящійся до бомбардировки. **Бомбáрда** *ж. стар.* снарядъ, для метанія камней; || *нынѣ*: судно, устроеное для помѣщенія мортиръ или орудій большаго калибра, для метанія бомбъ.

Бомъ или **бонъ** *м. нѣм. гол.* застава, запоръ, заворы, для временной задержки путниковъ; шлагбаумъ, шлагбонъ, шламбовъ, застава изъ поперечнаго черезъ дорогу бревнá, лежащаго на перевѣсѣ; запоръ, перевѣсъ, журавъ, очепъ. *Подвысь бонъ.* || Застава на водѣ, обыкновенно изъ пловучихъ бревенъ, нáплавь, *волжс.* нýта. *Заводить бонъ*, запирать, нута-нýтить; *отдать бонъ*, отвести, для пропуска судна. || *Сиб.* отрогъ горнаго хребта, загораживающій рѣчную долину поперекъ. || Звукоподражательное звону колокола. || Частица **бомъ**, на морскомъ языкѣ, передъ названіемъ какой либо части корабельнаго воруженія, означаетъ принадлежность его къ четвертому или высшему колѣну мачтъ; нижнее колѣно, *мачта*; второе, *стеньга* (въ сложныхъ назв. *стень-* и *марса-*); третье принимаетъ частицу *брамъ*, четвертое *бомъ* и *бомбрамъ*.

Бонбоньéрка *ж. фриц.* коробочка разнаго вида, для сластей; сластенка, сластнúчка, лакомка.

Бóнда? *ж. смб.* звонокъ на шеѣ скота, ботало.

Бóндарь *м. юж. запд. твр. тмб.* бочаръ, обрýчникъ, работающій обручную или вязаную деревянную посуду. **Бондарúха**, жена бондаря; въ пѣсняхъ поминается и **бондарéвна**, дочь бондаря. **Бóндаревъ**, бочару придлжщ. **бóндарскій, бондарный**, относящійся къ бондарямъ, бочарамъ, или къ мастерству ихъ. **Бóндарная, бóндырня** или **бондáрня** *ж.* мастерская бондаря, бочáрня. **Бóндарить**, бочарить, обручничать.

Бонмó *ср. нескл. фриц.* острое словцо, острота. **Бонмотúстъ** *м.* **—тка** *ж.* острякъ. *Отпустилъ бонмо*, сострилъ.

Бонтóнъ *фрн.* свѣтское приличіе, свѣтскій обы́къ, щегольство по обыку (модѣ). Изъ этого слова сдѣлали: **бóнтонный** и **бонтóнить**, употрбл. болѣе въ шутку. *Онъ галантерейно бонтонитъ.*

Бонъ *м. нѣм.* Baum, см. *бомъ.* || Фриц. Bon, ярлыкъ, полýчка, записка на выдачу, на полученіе чего.

Борá *ж.* мѣстная приморская буря необычайной жестокости, ураганъ, на восточномъ прибережьи Чернаго моря.

Борá, борúна *ж.* **борóкъ**, иногда **боръ** *м.* (отъ *брать*) сборка, складка, морщина. *Кафтанъ съ борами*, противопол. *гладкій. Раструбистыя борú. Кафтанъ кафтаномъ, а бора даромъ*, на придачу. || *Борóкъ* или **борýшка** *ж. кстр. влгд.* женскій воротничокъ въ мелкихъ боркáхъ, сборкахъ, складочкахъ; || низаное ожерелье, нѣсколько низокъ бисера, бусъ, янтарей, корольковъ. *Бисеръ мой, бисеръ, борочкомъ снизанъ, алымъ бархатомъ опушенъ, подъ завѣтомъ заложенъ*; зубы. *Продай муженекъ корову, купи ожерелье, жемчужный борокъ. Боркóмъ брать*, см. *брать.* См. также *боръ.* **Борúстый, борчáтый**, собраный борами, складками, морщинами; сборчатый, со сборками, пышный. **Борúстость**, состояніе вещи собраной борами, складочками.

Борáнъ *м. стар.* пеня? || Вьюга, См. *бурáнъ.* См. также *баранъ.*

Борáчъ *м.* раст. борачникъ, огуречная-трава, огуречникъ, Borrago.

Борбора *ж.* раст. Bunias orientalis, дикая-рѣдька, сурѣпица, гарлупникъ, грецики, свербига, свербигузъ, порчакъ? (горчакъ?).

Боргъ *м.* или **боргстрóпъ** *морс.* веревочный мотъ или желѣзная цѣпь, на которой висятъ нижніе реи.

Бордюръ *м. фриц.* кромка, койма, кайма; коéмка, окоéмокъ, окрáекъ. **Бордерó** *фриц.* въ иностр. торгв. частные итоги, выносимые за черту; помѣсячная выписка изъ банкирскаго счета, каждому

причастнику; записная книжка прикащика, для веденія счета про себя; замѣтка, выписка.

Боре́ніе, **борецъ**, см. *боро́ть*.

Бо́рецъ (*брать*) м. *стар.* сборщикъ черной дани съ крестьянъ, впользу князя; чернобо́рецъ, чернокýпецъ. **Боровщи́къ** м. *стар.* сборщикъ кормовъ на княжескихъ коней, кормовщи́къ.

Боре́цъ м. (*бороть?*) ядовитое растеніе Aconitum, особенно A. Napellus, п(р)острѣлъ, царь-зелье, волкобой, прикрытъ; ошибочно *пригридъ*, *лютикъ* (Ranunculus) и *борщевникъ* (снѣдный, Heracleum). A. Anthora, вороній-глазъ; A. excelsum, синеглазка, волхуно́къ (отъ *волхвовать*, а не *волхунога*); A. Lycoctonum, царь-трава, прикрытъ, ошибч. *омегъ* (Conium).

Борзи́ться *стар.* спѣши́ть, торопиться, поспѣшать. **Бо́рзый**, **бо́рзостный**, скорый, прово́рный, прыткій, быстрый, бойкій, рьяный. *Кто на бо́рзомъ конѣ жениться поскачетъ, тотъ скоро поплачетъ. Бо́рзые гонцы скачутъ. Бо́рзо поспѣлъ. Бо́рзый самъ наскочитъ, на смирнаго натечетъ*, бѣдн. *Бо́рзо не споро.* **Борзо́й**, о псахъ, порода поджарая, на высокихъ ногахъ, съ длиннымъ щипцомъ и прави́ломъ, для травли, особенно зайцевъ, хортъ; *руская борзая* или псовая, косматая, ловитъ накороткѣ. **Борзе́нокъ** м. или мн. **борзя́та**, борзые щенята. *У насъ все борзая: коли уши вилами, а хвостъ крючкомъ, поди лови*, шутч. **Борзовщи́къ**, **борзя́тникъ** м. ловчій при борзыхъ; охотникъ стоящій въ полѣ съ борзыми при опушкѣ. **Бо́рзость** ж. скорость, быстрота, бойкость, рьяность. **Борзко́мъ**, **боржко́мъ** *вор.* прытко, спѣшно, на́скоро, то́ропомъ, скоре́шенько. **Борзохо́децъ** м. ходокъ, скороходъ. **Борзоко́нный**, доброконный. **Борзопи́сецъ** м. скорописецъ, врахигра́фъ, стенографъ. **Борзописа́ніе** ср. **бо́рзопись** ж. скоропись по способу сокращенія, стенографія, в(б)рахиграфія.

Бори́ѳъ м. раст. Gypsophila struthium; имъ чистятъ пятна въ сукнѣ.

Борка́нъ м. нѣм. *нар. нск. твр.* морковь. **Борка́нина** ж. морковка. **Борка́нный**, морковный. **Борка́нникъ** м. морковный пирогъ. **Борка́нница** ж. морковная ботва; ‖ морковная похлебка.

Бо́ркать *влгд.* стучать, бренчать; бормотать, ворчать, бурчать.

Бо́рла м. мн. *стар.* рѣди́нка, бумажная ткань. **Борло́вый** *вс-сиб.* сшитый изъ мѣху дикаго козла. *Борло́вая даха́.* **Борло́вина** ж. вешняя(?) шкура дикой козы.

Бормота́ть, говорить невнятно, скоро и себѣ по́дносъ; ворчать, порковать. *Ряз зар.* говорить. *Больной взбормоталъ, пробормоталъ что-то въ бреду. Набормоталъ пустяковъ. Голубки разбормотались. Бормочетъ, что глухарь.* **Бормота́нье**, невнятный говоръ про себя. **Бормотли́вый**, **бормотова́тый**, кто говоритъ **бо́рмотомъ**, невнятно, про себя, ворчитъ; что сказано бо́рмотомъ, бормоча. *Не скоро поймешь его, бормотова́то говоритъ.* **Бормота́** *влгд.* **бормота́ло** об. **бормоту́нъ** м. **бормоту́нья**, —**ту́ша** ж. кто бормочетъ. *Голубь* **бо́рмотъ** или *бормотунъ*, порода хохлатыхъ, мохноногихъ голубей, воркующихъ бо́рмотомъ. **Бормота́**, **брамота́** ж. *ряз.* гулъ многихъ голосовъ вмѣстѣ, шумная бесѣда, гдѣ слова́ и голоса́ сливаются.

Бо(у)рове́цъ *кур.* раст. Rhinanthus Crista Galli, погремокъ, клопецъ, клоповникъ, денежникъ, копеечникъ, звонецъ, гремки́, дикій-хмель, позвонокъ, пеструшникъ, тележникъ, мышья-трава, петровъ-крестъ, пѣтушникъ.

Боровикъ впр. см. *боръ*.

Бо́ровъ м. кладеный кабанъ, легченый по́росъ; кнуръ, похро́къ, хрякъ. *Боровъ не боровъ: откормить его—не убить. Свинья скажетъ борову, а боровъ всему городу. Два борова дерутся, промежъ нихъ пѣна валитъ*, жернова. ‖ Дымволо́къ, лежачая дымовая труба, проводна́я. ‖ *Кур.* высокая гряда подъ овощи, парни́къ. *Мы сѣемъ огурцы на боровахъ. Борово́къ, борове́нокъ, борове́ночекъ* умал. молодой бо́ровъ, свинья; ‖ *борово́къ, борово́чекъ* умал. дымволо́къ. ‖ *Борово́къ* также чугунный желобъ, коимъ покрывается выпускной желобъ плавильной печи; ‖ выпуклый промежутокъ, между ложками и раковинами въ каменотесной и рѣщиковой работѣ; ‖ выпуклая полоса на якорѣ, отъ рогу, по наружности лапы; ‖ *кстр.* длинная копна сѣна или споповъ. ‖ Огрѣхъ, непропаханая, обойденая сохою полоска, отъ кривизны борозды. **Боро́вій**, относящійся до борова, свиньи; **боровко́вый**, относящійся до боровка́. **Боро́вчатый**, сдѣланый боровкомъ, лежачею, горбатою грядою. **Боровча́къ** м. *в-сиб. вят.* годовалый теленокъ; выростокъ, бычокъ или яловка. **Боровчани́ха** ж. *в-сиб.* корова, которая доитъ съ присосомъ, исподъ теленка, подпускная. **Боровя́тина** ж. свинина.

Борода́ ж. средняя часть нижней челюсти, подъ губами; подбородокъ. ‖ Волосъ на щекахъ и подбородкѣ; у раскольн. отечество. *У кого борода клиномъ, у кого заступомъ. Самъ съ ноготь, а борода съ локоть. Самъ съ локотокъ, борода съ ногото́къ. Старичокъ съ кувшинъ, борода съ аршинъ. Эка борода: съ посконное повѣсмо. Мужикъ бородой обро́съ, оттого и не слышитъ. Борода выросла, а ума не вынесла. Борода съ возъ, а ума съ накопыльникъ нѣту. Борода съ ворота, а ума съ прикалитокъ. Борода Нижегородка, а усъ Макарьевскій. Не тряси головой, не быть съ бородой. Ни уса, ни бороды́; ни сохи, ни бороны́. Бородой въ люди не выйдешь. Борода глазамъ (уму) не замѣна. Борода глазамъ замѣна*: иной плюнулъ бы въ глаза́, онъ плюнетъ въ бороду. *На аршинъ борода, да ума ни на пядь. Борода въ честь, а усы и у кошки есть. Усъ въ честь, а борода и у козла есть. Была бы голова, будетъ и борода (и булава). Борода—трава, скосить можно. Борода лишняя тягота*, Петръ I. *Безъ рубля, бороды́ не отростишь* соврем. Петра I. *Мудрость въ головѣ, а не въ бородѣ. Самъ свою бороду оплевалъ. Борода дѣлу не помѣха. Благодаря Христа, борода не пуста: хоть три волоска, да растопорщась. Борода—образъ и подобіе Божіе*, гов. расколья. *Рѣжь наши го́ловы, не тронь наши бороды*, раскольнич. *Борода дороже головы́*, раскольнич. *По бородѣ Авраамъ, а по дѣламъ, Хамъ. Про то вѣдаютъ большіе, у кого бороды пошире. По бородѣ, давно бы ему быть въ водѣ. Не хватай за́ бороду, сорвешься—убьешься. Умъ бороды не ждетъ (не спрашиваетъ). Умъ не въ бородѣ, а въ головѣ. Домъ вести, не бородой (не возжей) трясти. Ни бороды, ни усовъ, ни на головѣ волосовъ. Принесъ свою бороду, на посмѣшище городу. Нѣтъ бороды, такъ нечего и стричь (скоблить). Образъ Божій не въ бородѣ, подобіе не въ усахъ*, гов. о раск. *Кормилъ до уса, корми и до бороды*; потерпи, не гони малаго со двора, дай возмужать. *Ты съ бородой, да я и самъ съ усамъ. Трясетъ козелъ бородой* (не хочетъ), *да за рога тащатъ. Поле мале́нько, распахано гладе́нько, ни сохой, ни бороной, чертовой бородой*, печной подъ. *И по бородѣ знать, что лопатой звать. Ходи съ бородой на плечѣ. Носи бороду на плечѣ*, оглядывайся. *Вѣрь бородѣ, а порука въ водѣ*, водяной. ‖ Во́лосъ пучкомъ, на томъ же мѣстѣ, у нѣкоторыхъ животныхъ, нпрм. у козла; такой же пучокъ на груди индюка, драхвы; мясистыя балаболки подъ клювомъ пѣтуха. *Чертова борода*, раст. Asparagus offic. дикая спаржа, перекатичникъ, холодецъ, заячій-холодокъ, со́сенка, сорочьи-глаза, мухоморникъ, подсовъ, журавлиная-ягода, громовой-корень, пестикъ, какушка. ‖ Раст. Asclepias, струковатое-зелье, ласточникъ; ‖ раст. Vincetoxicum officinale, стручечникъ, ласточникъ, лускачъ, змѣиный-корень. ‖ *Арочова борода*, Arum, аронъ, образки́,

телячья нога. ‖ *Боро́дка*, баранья трава, будто бы раст. Arnica; но ея въ Росіи нѣтъ, развѣ на Кавказѣ. ‖ *Борода* или *посѣдъ пчелъ*, когда онѣ сидятъ ворохомъ на ульѣ и не работаютъ. *Зави́ть бороду* или *борода́ завить*, *сѣв.* окончить полевыя работы, страду, жнитво: послѣдній снопъ не сжинается, а вяжется на корню и убирается цвѣтами. **Боро́дка**, *боро́дочка*, *боро́душка* умал. *бороди́на*, *бороди́ща* увел. *бороде́нка*, *бороди́шка* униз. ‖ *Боро́дка*, всякаго рода мохнатый пучекъ или опушка; нпр. перо состоитъ изъ *дудки*, *стебла́* и *бородки* (махалки); пушистая оторочка различныхъ растеній; ‖ очески, плохой сортъ пеньки. ‖ *Ключевая бородка*, припаяная къ трубкѣ ключа шашка, съ нарѣзками по *колесамъ* замка́, для отпиранія и запиранія его. **Борода́чъ** м. кто не брѣетъ бороды́, носитъ бороду; у кого большая, окладистая борода; ‖ растеніе Andropogon. **Борода́чка** м. раст. Pogonia? **Бороду́ля** ж. *нѣг.* мужланъ, бородатая баба, мужевидная женщина. *Бородуля не мужикъ*. **Бородо́къ** или *бродо́къ* м. пробойка, кузнечное орудіе для пробивки дыръ въ желѣзѣ, въ видѣ круглаго зубрила, или остроклювнаго молотка, по обуху коего бьютъ. **Бороду́нчикъ** м. человѣкъ съ двойнымъ или съ отвислымъ подбородкомъ. **Бороду́нья** ж. *ол.* муха́рь, большая комнатная муха. **Борода́стикъ** м. птица? **Борода́тый**, обросшій бородою. *Богъ судитъ виноватаго, кто обидитъ бородатаго*, мужичка. **Борода́стый**, у кого большая борода. *Бородастье бѣлевскаго раскольника*. **Борода́тить**, снабжать, надѣлять бородою. *Годы бородатятъ*. **Борода́тѣть**, обростать бородою, становиться бородатымъ. *Люди бородатѣютъ, умнѣютъ*. **Боро́дчатый**, съ бородкою, какъ у ключа, у пера, т. е. у вещи. **Бородобре́й** м. промышляющій бритьемъ, бри́льщикъ, цырульникъ. **Бородобри́тіе** ср. бритье бороды́; **бородобри́тный**, **бородобре́йный**, къ этому дѣлу относящійся, бри́льный. **Бородобре́йня** ж. бри́льня, цырульня. **Борода́вка** ж. небольшая шишка на тѣлѣ, накожный наростъ, обычно роговатой наружности; ‖ подобная шишка на растеніяхъ. *На бородавкѣ бородка*, волосъ. *И бородавка тѣлу прибавка*. **Борода́вочный**, къ ней относящійся. *Бородавочный-волосъ*, растен. жигучка, Clematis erecta; она же, или виды того же рода: **борода́вникъ**, ломоносъ, дикоградъ, жигунецъ, нищая-трава; ‖ растеніе Cerinthe major, тѣльникъ, бородавникъ; ‖ Chelidonium majus, чистякъ, чистуха, чистотѣлъ, желтомолочникъ, розопастъ? ластовица, желтый-молочай. ‖ Растеніе Psilonema calycinum. **Борода́вочникъ**, **—да́вница**, раст. Lampsana communis, бересква, лочича. **Борода́вистый**, на бородавку похожій; **борода́вчатый**, усѣяный бородавками. **Борода́вѣть**, поростать, покрываться бородавками.

Борозда́ ж. (ошибч. *бороздна*) всякая полоса, черта, рѣзь желобомъ; канавка, взрытая въ одинъ конецъ сохою, плугомъ, сабаномъ. *Бо́розды пашни раздѣлены увалками, боровками*, кои образуетъ отвалъ сохи. *Дорога́ борозда къ загону. Всякому зерну своя борозда. Старая кобыла борозды не портитъ. Горе, что годы: боро́здки прокладываетъ*, морщины. *Проведу и я свою борозду*, угроза. *Знай бо́розду*, знай свое дѣло; о́крикомъ: *борозда!* понуждаютъ и направляютъ лошадь въ сохѣ, чтобы не сбивалась. *Борозда капусты*, сколько выросло ея въ одинъ рядъ, на одной бороздѣ. ‖ Промежекъ, тропинка между грядъ на огородѣ, для проходу. ‖ *Стар. воен.* подступы, сапа, траншея, прикопъ. ‖ Канавка для стоку воды, для спуска лужъ, при поливкѣ чигиремъ; канавка для проводки расплавленаго чугуна, при отливкѣ; желобокъ на кровельномъ тесѣ, по два на теснинѣ, для стоку воды нпр. ‖ *Вс-сиб.* стрежень рѣки по перекату, фарватеръ, русло, проходъ для судовъ черезъ ши́веру, порогъ. ‖ *Пск.* борона. *Пора борозду ладить*. Губерніи твре. и пскв. славится искаженіемъ и смѣшеніемъ сходныхъ словъ. **Борозди́ть**, **бора́зживать** что, чѣмъ, проводить или чертить бороздки, желобки; чертить волоча снарядъ. *Бороздить пашню подъ картофель. Плаха съ возу бороздитъ*, чертитъ концомъ по землѣ. *Бороздить кровельный тесъ*, доро́жить, продоро́живать, проводить доро́жникомъ по двѣ бороздки. ‖ *Пск.* боронить, скоро́дить. ‖ *Донс.* спускаться съ горы на возжахъ, осаживая и сдерживая сильно лошадей. ‖ *Кстр.* *Дѣлать что наперекоръ, мѣшать, пере́чить. *Въ грязь, взбороздили всю дорогу. Лещедку, для тяги ремней, выбора́зживаютъ*, доро́жатъ. *Добороздилъ до конца. Забороздилъ свое*, запесъ. *Все поле избороздили*, изъѣздили. *Не много жъ ты набороздилъ. Обороздить пашню*, обвести бороздой. *Побороздить немного. Отбороздилъ*, кончилъ. *Перебороздя снова, поглубже; проборозди еще разокъ; пробора́зживай хорошенько*. — **ся**, быть бороздиму, проборазживаться, нарѣзываться бороздками, желобками. **Борозде́ть**, становиться бороздчатымъ, бороздиться. *Отъ ливней, поля́ бороздѣютъ*. **Борозже́ніе** ср. дл. **бороздьба́** ж. об. дѣйст. по гл. **Борозднóй**, къ бороздѣ относящійся. **Борозди́стый**, глубокоборо́здый. **Борозди́нный** *волъ*, въ сабанѣ, лѣвый, сабе, идущій во время пашни бороздою; *правый*, назыв. *собъ* или *подручный*. **Боро́здчатый**, изборозженый, въ бороздахъ, съ бороздками. **Борозди́ло** ср. кузнечное орудіе, острою лопаточкою, для срѣзки конскихъ копытъ, при ковкѣ. *Рожа теркою, носъ бороздиломъ. Мужи́чье рыло, бороздило. Пьяное рыло — чертово бороздило*. **Борозди́льникъ** м. родъ сошки, легонькой сохи, для проводки бороздъ подъ посѣвъ, для окучиванія картофеля. *Есть и двукрылый бороздильникъ*. **Борозди́къ** м. тоже; брусъ съ зубьями и обжами, для проведенія бороздъ, подъ посѣвъ овощей и табаку; ‖ мотыга, для полотія сорной травы; ‖ небольшая коса, горбуша, для срѣзки въ огородахъ сорной травы́, по бороздамъ грядокъ.

Борона́ ж. конныя грабли; земледѣльческое орудіе для скороженья, бороньбы, для разбивки комьевъ послѣ вспашки, для выравненія вспаханаго поля и зарытія посѣва; крестьянск. борона, изъ двойныхъ продольныхъ и тройныхъ поперечныхъ *грядокъ*, рѣшеткою въ 16 клѣтокъ, связана *вязками*, *витнями*, въ кои заклинены *зубья*. Самая простая борона у насъ, по легкой, сѣверной почвѣ, *сукова́тка*: еловыя жерди, на коихъ покидаются сучья въ двѣ четверти длиною (*смычьё*), или расколотыя для этого суковатыя лѣсины, связываются *вицами*, *за́крутка́ми*, и ими же привертываются къ оглоблямъ. На глубокой, плужной пашнѣ употребляютъ *тяжелую* борону, съ желѣзными зубьями; на неровной, кочковатой или твердой, *колѣнчатую*, которая перегибается во всѣ стороны, звеньями. *Промежъ сохи да бороны не схоронишься. Межъ сохой, да межъ бороной, не ухоронишься*, одной пашней, безъ промысла, мужикъ не пробьется. *На чужой сторонѣ, поклонишься и боронѣ. Знать по судьбѣ нашей бороной прошли. Возми борону, да расчеши бороду. Грѣхъ да напасть бороною ходитъ*; прибавка: *кого зацѣпитъ. Соха ябедница, а борона праведница*, насмѣшка. *Сторона — борона́: что не знаетъ, то и баетъ*; люди врутъ, сами не зная что. *Его учить — что по лѣсу съ бороною ѣздить* (*что по лѣсу боронить*). *Зимой съ бороной, а лѣтомъ въ извозѣ*, т. е. все навыворотъ. *Бороной ворота запираетъ*, въ такомъ порядкѣ домъ. *Ты въ сторонѣ, а я въ боронѣ*. ‖ *Сиб.* большой, ручной золотопромывальный станъ. ‖ *Козлодеръ, плохой пѣвчій. **Боро́ній** *бара́нъ*, хворостиная дуга, скоба, по которой ходитъ *побѣга́ло*, вицовое кольцо, для запряжки. *Солдатъ изъ боро́ньяго зуба щи варилъ*; хозяйка отказалась кормить солдата, самой ѣсть нечего; онъ выпросилъ бороній зубъ и приставилъ его въ горшкѣ; ради дива, она согласилась

подбавить ветчинки, маслица, крупки, а наконецъ и косточку — и выучилась изъ бороньяго зуба щи варить. *На бороній зубъ заговариваютъ зубную боль.* **Боро́нчатый**, на борону похожій. **Боронова́ть** или **борони́ть**, **бора́нивать**; скородить, волочить; обрабатывать пашню бороною. *Жена родитъ — мужъ песокъ боронитъ*, отъ обычая. ‖ Птрб. легкон. извощ. ѣздить шагомъ, съ оглядкой, отыскивая сѣдоковъ. ‖ *Драть козла, пѣть нестройно, хрипло, празладъ. ‖ *Иск.* *городить вздоръ, нести чепуху. — **ся**, быть боронуему. *Вѣборонить*, взодрать. *Выборонилъ*, заработалъ, либо нашелъ боронуя. *Доборонoвали*, кончили. *Заборонуй посѣвъ. Изборонoвалъ все поле*, изъѣздилъ, искрестилъ. *Многоль наборонoвалъ? Отборонoвались*, кончили. *Поборонить. Переборонить снова.* **Бороне́ніе**, **боронова́ніе** ср. длит. **бороно́вка**, **бороньба́** ж. окнч. дѣйст. по гл. *Бороньба не молотьба*, не работа. **Борони́льный**, къ бороньбѣ относящ. **Боро́нникъ** м. дрязгъ, сорная трава и коренья, которые визнутъ въ борону, во время бороньбы, и складываются ворохами по обмежкамъ. *Мы печи топимъ боро́нникомъ, дровъ у насъ мало.* **Боронщи́къ**, **бороновщи́къ**, **борони́льщикъ**, **боронова́льщикъ**, **борони́ла** м. боронующій пашню, скородникъ, волочильщикъ; погонщикъ, правящій лошадью при бороньбѣ; обычно это **бороноволо́къ**, парнишка лѣтъ 10—15, негодный еще въ иную работу. *Свой бороноволокъ дороже чужаго работника.* **Боро́нка** об. *ярс.* **боронопля́съ** м. *ниж.* стригунъ, двулѣтокъ, молодая лошаденка, которую еще только въ борону впрягаютъ, по легкости работы.

Борони́ть, **бора́нивать** что, кому или отъ чего; запрещать, возбранять, заказывать, не давать дѣлать; защищать, отстаивать, оберегать, охранять, стеречь, блюсти. *Я тебѣ не бороню и не боранивалъ дѣла дѣлать, а бороню дурить. Собаки насъ отъ волковъ боронятъ. Борони́ Богъ пожара.* — **ся**, охраняться, защищаться, оберегаться, стеречься; запрещаться, недозволяться. *Онъ лѣзетъ въ драку, а мнѣ и не борониться? Пуще всего, боронись вина. Самъ не боро́нишься* (не остерегаешься), *никто не оборо́нитъ. У насъ хлѣбъ, отъ скота, боро́нится караульщиками. Боронись хлѣбомъ и солью*, ищи друзей хлѣбосольствомъ. *Обора́нивать кого. Отборониться отъ кого. Поборонись*, посторонись. **Бороне́ніе** ср. дл. **бороньба́** ж. окн. дѣйст. по гл. **Бо́ронь** ж. запретъ, запрещеніе, заказъ. **Боро́нка** ж. *орл.* сторо́жка, караулка. **Борони́ла** об. кто боро́нитъ, не даетъ что дѣлать, пере́читъ, претитъ, запрещаетъ, мѣшаетъ, препятствуетъ.

Боро́ть, **ба́рывать** кого, осиливать въ борьбѣ, одолѣвать борючись; валять, ломать, бросать на́земь, пытая силы и ловкость, или же въ дракѣ. — **ся** съ кѣмъ, схватясь съ противникомъ, шутя или въ бою, въ дракѣ, одинъ на одинъ, стараться повалить его, свалить на́земь. Выражая взаимность и полное равенство дѣйствія, гл. *бороться* можетъ счесться *начальнымъ*, а гл. *боро́ть* послѣдовательнымъ: *боротъ* только можно *борясь*. ‖ — съ чѣмъ, противиться всѣми силами, тѣлесно или душевно, какому либо насилію, вліянію, дѣйствію; биться стараясь одолѣть сопротивленіе, помѣху, нападеніе. *Давай бороться, кто кого поборетъ. Ба́рывался я съ нимъ, да нѣтъ, его не сборишь. Мы боролись съ бурею, съ голодомъ, холодомъ* нпр. *Онъ борется со страстями своими; борется самъ съ собою*, не рѣшается, соблазняется чѣмъ. *Не учи борючись, учи побораючи. Не силой борются, а сноровкой (а умѣньемъ). Выборолъ ставку. Доборолся до у́стали. Наборолъ цѣлый пятокъ; поборолъ, переборолъ всѣхъ. Отбарывайся, какъ знаешь. Подбарывай ногою. Приборолись плеча*, устали. *Проборолись до ночи. Разборолись, не уймешь*; разохотились. *Сборолъ его съ ногъ.* **Боре́ніе** ср. **борьба́** ж. вообще, усиліе одолѣть противника, состязаніе двухъ силъ; ‖ единоборство, безъ оружія и безъ побоевъ или драки, гдѣ противники только стараются побороть другъ друга, свалить съ ногъ. ‖ *Духовное усиліе или состязаніе на одолѣніе чего. *Внутренее бореніе*, разладъ сердца и думки, нерѣшимость. *У казаковъ будетъ борьба и скачка. Борьба Европы съ Росіей, запада и востока. Борьба христіанства и исламства. Стрѣльба да борьба — ученье; а конское сидѣнье — кому Богъ дастъ. Борьба*, какъ ристаніе, единоборство, различна, по обычаямъ и условіямъ: Рускіе борются, либо съ носка — одной рукой другъ друга за́воротъ, а другою не хватать; либо накрестъ руками, черезъ плече и подъ силки, и валяютъ черезъ ногу, подламываютъ подъ себя и припадая на колѣно перекидываютъ черезъ себя. Татары и башкиры закидываютъ другъ другу поясъ на поясницу, не хватаясь за одежу и упершись лѣвыми плечами другъ въ друга, а перехватывать руками и подставлять носковъ не дозволяется. Калмыки, полувагіе, въ однихъ порткахъ, сходятся, кружа другъ около друга и вцѣпляются какъ ни попало, ломая другъ друга по произволу. **Боре́цъ** м. единоборецъ, искусный въ борьбѣ, или пытающій въ ней силы, могуту, ловкость; кто борется. *Вызвать борцовъ на борьбу.* ‖ Кто борется тѣлесно или духовно, съ посторонними силами, со страстями нпр. *Пловецъ — борецъ. Не тотъ борецъ, кто поборолъ, а тотъ, кто вывернулся. Безъ борца — нѣтъ вѣнца*; духоборцы. ‖ Растеніе Aconitum, см. *Борецъ*. **Борцо́въ**, ему лично принадлежащ. **Борцо́вый**, **боре́цкій**, къ борцамъ, борьбѣ относящ. **Бори́тель** м. борецъ побѣдитель, поборовшій противника. **Борби́ще** ср. ристалище, борьба какъ зрѣлище, потѣха; ‖ мѣсто, поприще борьбы, арена, майданъ.

Бо́рошень м. *ярс. влгд. арх. сиб.* пожитки, скарбъ, буторъ, шара́бара, хламъ, обиходное имущество; одежа и утварь, что есть въ домѣ; ‖ обноски, отренье, ветошь, дрянь; ‖ щепенный товаръ? ‖ *Иск. смл.* утроба, черева, потрохи, нутрености; гусакъ, ливеръ. *До тла сгорѣли, и борошни́шка-то ничего не вытаскали.* **Бо́рошно** ср. *кур. вор.* ржаная мука́. *Въ ворон. губ.* гдѣ вобще нѣтъ сред. р., переиначиваютъ слово это въ *борошенъ* м. и *борошна* ж. **Борошня** ж. въ торговлѣ, мучной товаръ, всякаго рода мука́.

Бортого́нъ? *сиб.* лучшій видъ низкаго чая, не въ кирпичахъ.

Бортъ, **бордъ** м. фриц. край, крома́, полоса скраю, кайма́, окраина; бокъ, сторона; пола́, край или полоса́ запашно́й одежи, запа́хъ. ‖ Морс. корабельная стѣнка, бока, стѣны судна; верхній край ея, ребро, гребень; сторона, бокъ судна. *Бросить что за бортъ*, въ море. *Сражаться на правый, на лѣвый бортъ; на оба борта*, палить вправо и влѣво. *Бортъ съ бортомъ, бортъ о бортъ*, стоянка двухъ судовъ рядомъ и вплоть, близко. *Койки укладываются по борту*, вдоль, по ребру. *Ба́кбортъ* и *шти́рбортъ*, правый, лѣвый бортъ; ходъ корабля *бакбортъ* и *штирбортъ*, ходъ правымъ и лѣвымъ *га́лсомъ*. Наши переводчики ошибочно пишутъ: *это было на бортѣ корабля, мы приняли его на бортъ* нпр. Моряки говр.: на суднѣ, на кораблѣ, а *бортъ*, въ этомъ знч. не употрбл. **Бо́ртный**, **бо́ртовый**, **бортово́й**, къ борту относящійся. ‖ *Бо́ртный* *ряз. смл.* крайній, кромочный. **Бортови́на** ж. бортовая барочная доска, обшивочная, со стѣнки судна. ‖ Каждая изъ двухъ рамъ (пялъ) парусинныхъ понтоновъ (мостовиковъ), составляющихъ оставъ парусинной лодки. **Борти́ще** (ср.) *пуговицъ*, дюжина, переиначено въ партище.

Борть ж. дуплястое дерево, дуплявый пень, дуплякъ, въ коемъ водятся пчелы; вобще, колода для пчелъ, пень долбленый, дуплянка, улей-однодеревка. *Бортями* звали нарочно долбленыя, живыя деревья, на корню; онѣ бывали въ лѣсахъ, порознь, — *пчеловодство одиночное, бортевое*; не рѣдко пчелы заводились сами; потомъ стали подвязывать къ деревьямъ долбленки; нынѣ ставятъ ихъ на́земь, на общемъ пчельникѣ, пасекѣ, а на зиму убираютъ въ омшеники или подвалы, это *пчеловодство пасечное*.

Борть или колода дѣлается выш. 2 арш., а въ отрубѣ 14 верш.; стѣнки, для тепла, въ 2 вершка; вдоль прорѣзывается *дѣль*, сквозной пазъ въ 1 арш. дл. и 3 верш. шир., заколачиваемый *должеей*, дощечкою, съ двумя или болѣе *летками*; съ обоихъ концовъ борти вставлено по дну, а верхъ еще накрываютъ лубомъ. Подвязную *борть* назыв. и кузовомъ, и лѣсное пчеловодство различаютъ на *бортевое* и *кузовное*. **Бо́ртень** м. пустой улей, колода, кузовъ, долбленка, съ медкомъ или вощинкою, подвязываемый къ дереву, для приманки пчелъ, дикихъ, или шатущаго роя. **Борти́на** ж. одна борть или колода пчелъ. **Бо́ртный** малоуп. **бортево́й**, **бортяно́й**, къ борти относящійся. *Бортевое пчеловодство. Бортяныя ухожи, угодья.* **Бортовщи́къ**, **бо́ртникъ** м. у кого есть лѣсное пчеловодство, борти на деревьяхъ; ‖ пчеловодъ, пчельникъ, пасечникъ, хозяинъ или уходчикъ за бортями, за пчельникомъ, пасекою. ‖ Шутч. медвѣдь, охочій до меду. *Кто утонулъ? рыбакъ; а съ дерева убился? бортникъ; а въ полѣ убитый лежитъ? служилый человѣкъ.* Бортники лазятъ на деревья, подвязывая къ подошвѣ *когти*, желѣзныя зацѣпы, и опоясывая себя и голомя (пень) на слаби одною веревкою, для упора. **Бо́ртничать**, заниматься пчеловодствомъ, особенно лѣснымъ, бортевымъ. **Бо́ртничанье** ср. занятіе, дѣло это, промыселъ, какъ дѣятельность; **бо́ртничество** ср. занятіе бортника, какъ промыселъ, бортевое хозяйство.

Борша́ть? *прм.* (*ворчать?*) выговаривать кому, сердиться, журить.

Борщъ м. квашеная свекла; ‖ родъ щей, похлебка изъ свекольной кваши, на говядинѣ и свининѣ, или со свинымъ саломъ. ‖ Раст. Acanthus или Heracleum (sphondylium et sibiricum), **борще́вникъ**, пучки, бодранъ, роженецъ, опаль, вонючка, коего стебли ѣдятъ сырьемъ; болячешная трава. *Былъ бы борщевникъ, да снидь, и безъ хлѣба сыты будемъ*, дразнятъ чувашъ. *Полевой-борщъ*, растеніе Pastinaca sativa, па(у)старнакъ, поповникъ, козелки. **Борще́вка** ж. одинъ стебель, стволъ борщевника. **Борщево́й**, къ борщу относящ. **Борщи́ть** *юж.* лить безъ толку много, черезъ край, чрезъ мѣру; болѣе употрб. съ прдл. *на* и *пере*.

Боръ м. (*брать*) браньё, взятіе, отпускъ и пріемъ; *бору нѣтъ*, гов. купцы, разбору, спросу на товаръ. ‖ *Кстр.* торгъ, базаръ, рынокъ, торжокъ; *нови́нный боръ*, холщевый базаръ. ‖ *Стар.* сборъ, поборъ, подать, денежная повинность. *Бо́ромъ*, *борко́мъ брать*, руками, рвать. *Боръ ягодъ*, сборъ. *Боръ рыбы*, клевъ. *Брать товаръ на боръ, въ боръ*, вдолгъ, не за наличныя. ‖ Красный или хвойный лѣсъ; строевой сосновый или еловый лѣсъ по сухой почвѣ, по возвышености; прѣснина, чистый мендовый соснякъ, по су́песи; хвойникъ съ ягодными кустами и грибами. *Отъ искры сыръ боръ загорался. Баба по бору ходила, трои лапти износила*, долго. *Чужая душа—дремучій боръ. Баже́ный не съ борка, а съ топорка́. Всякая сосна своему бору шумитъ (своему лѣсу вѣсть подаетъ). Сыръ боръ загорѣлся*, бѣда, шумъ изъ пустаго. ‖ *Сѣв.* сушь, суходолъ, иртиш. *тундра, болото, поймы.* ‖ *Арх. нвг.* могильникъ, кладбище, божья-нивка, потому что тамъ для кладб. выбирается суходолъ, либо пригорье. *На боркѣ*, *нвг-вальд.* на кладбищѣ. ‖ *Ниж.* бора́, складка въ одеждѣ, морщина въ лицѣ. ‖ Раст. Panicum Miliaceum, Milium effusum, черное, птичье просо, просовикъ, просовка, родъ проса въ черныхъ шишкахъ (*смб. сам.*) ‖ *Дивій-боръ*, раст. Alopecurus pratensis, глашникъ, луговой пырей, лисій хвостъ, однородное съ аржанцомъ. **Борово́й**, къ бору, лѣсу относящ. *Боровое мѣсто*, хряшеватое, сухое, подъ хвойнымъ лѣсомъ, можевеломъ и верескомъ. *Боровой куликъ*, березовикъ, слука, вальдшнепъ. *Боровая каша*, изъ боровой крупы, изъ пшена бора. **Боровно́й** *лѣсъ*, *сѣв.* сосновый, строевой и мачтовый, по суходолу. **Бори́стое** *мѣсто*, боровое, обильное борами. *Бори́стый кафтанъ*, съ борами (см. *бора́*). **Борови́на** ж. боровая, хвойная, нехлѣбная почва. **Борови́нка** умал. порода мелкихъ, но хорошихъ яблокъ. **Борови́къ** м. съѣдомый грибъ Boletus bovinus (mutabilis?) ‖ *Арх-мез.* метла, голикъ, вѣникъ, потому что вѣники вяжутъ въ березнякѣ, въ бору, по суходолу, не по тундрѣ. ‖ *Въ картежн. игрѣ.* подборъ красной масти, *боровики́*, а черной, *во́роново крыло*. ‖ Тетеревъ, особ. косачъ, но гораздо рослѣе простаго (полеваго); вѣроятно помѣсь тетерева и глухаря. ‖ *Кал.* кабачная ендова. ‖ *Боровики́* мн. дикія, боровыя пчелы; ‖ раст. Chimaphila umbellata, становни́къ, изгонъ боровой, — раменный. **Борови́ка** ж. *ряз.* кустъ и ягода брусена, брусника. **Боро́вникъ** м. раст. Digitaria, мохарь. ‖ Растеніе Blitum, боровикъ, жминда, жмо́нда, бросовая-трава; B. virgatum, сорочьи-ягоды. **Борова́я-ня́ша**, **боровни́ца**? *сѣв.* лекарственое въ народѣ растеніе, по берегамъ боровыхъ озеръ и котловинъ. **Борѣ́ть** *иск.* о залежи: поростать хвойникомъ, зарослями.

Боръ м. хим. горючее вещество, добываемое изъ буры́ и служащее основаніемъ *борной кислотѣ*.

Борьба, см. *бороть*. **Борюка́ться** *кур.* бороться.

Босико́мъ, см. *босой*.

Боске́тъ м. фриц. купка кустовъ или деревъ; куна, купина; ‖ садикъ чопорно отдѣланый и подстриженый.

Бо́ско нар *арх-оп.* ба́ско; красиво, хорошо; *вор.* бойко, бодро, борзо, быстро. *Бо́ско ѣздитъ. Боско глядѣть на него.*

Бо́содь? ж. *арх.* (*по́садь?*) уносъ, отрѣзъ и отмывка береговъ вешнею водою, поводъ ко спорамъ о ножняхъ. **Бо́садить**? отрывать, отмывать часть берега; **босадно́й**? къ сему относящ.

Босо́й, **босоно́гій**, необу́тый, кто безо всякой обуви, голоно́гій. *Обуться на́-босу ногу*, напробо́ску, обуть сапоги, башмаки или лапти на голую ногу. *На босую ногу всякій башмакъ впору. Къ босому по лапти пошелъ.* **Босоно́жка** об. кто ходитъ босикомъ, босой. **Босота́**, **босина́**, ж **босоно́жье** ср. нагота ногъ, состояніе безъ обуви; ‖ голь, нужда, въ значеніи нищеты. *Босоты́, наготы́ изувѣшены шесты́. Ходить босоно́жьемъ, босоно́жью*, босикомъ. *Житье, житье: наготьё да босотьё. И наго, и босо, и бе́зъ-пояса. Гдѣ наго, тамъ и босо. Купилъ сапоги, да не избылъ босоты.* **Боси́ны** ж. мн. еврейскій праздникъ, обрядъ омовенія ногъ. **Босва́**, **бо́совь** ж. *сиб.* ступня, ножная лапа у человѣка, ступа́, стопа́. **Босико́мъ**, **босичи́щемъ**, *нвг.* **боско́мъ**, *арх.* **босонко́мъ** нар. разу́вкой, босыми ногами, безо всякой обуви. *Самъ въ сапогахъ, а слѣдъ босикомъ*, безъ подошевъ. *За твоимъ языкомъ не поспѣешь босикомъ. Хожу на головѣ, хотя и на ногахъ; хожу босикомъ, хотя и въ сапогахъ*; гвоздь въ сапогѣ. **Босовики́**, **босики́**, **босоно́ги** м. мн. опо́рыши, башмаки изъ старыхъ сапоговъ; обувь на босу ногу, безъ чулковъ или подвертокъ; обувь безъ голенищъ; спальные, домосѣдные сапожки, туфли; *нвг. влад.* женскіе башмаки (на босу ногу), съ высокими передами, остроносые, на каблукахъ, съ ушками на клюшкахъ; *тул.* лѣтніе башмаки; *вят.* ба́хоры, бере́стеники, берестовые лапти на босу ногу, для дому. **Босомы́г(к)а**, **босы́ня** об. **босомы́жникъ** м. **босомы́жница** ж. кто ходитъ босикомъ, оборванецъ (см. *баса́*). **Босомы́жничать**, ходить, слоняться босикомъ; ‖ шататься праздно и въ нищетѣ. **Босѣ́ть**, обнашиваться обувью, становиться безъ обуви; голѣть, бѣднѣть, нищать. *Не оттого обосѣли (оголѣли), что сладко пили-ѣли, а видно такъ Богъ далъ (а знать на нашу денежку прахъ палъ).* **Босопля́съ**, **босохлю(ё)стъ** м. **босу́ля** об. человѣкъ никогда не носящій обуви, всегда босой; *бѣжать босоплясомъ*, босикомъ, особн. въ грязи или по снѣгу.

Бости́ *ярс.* бодать.

Бостóнъ м. родъ картежной комерческой (расчетной), четвéрной игры́. *Четвéрный*, самчетвертъ, вчетверомъ; *четвернóй*, вчетверо бóльшій. **Бостóнный**, къ игрѣ этой относящійся.

Бóстрихъ м. жучокъ, коего гусеничка живетъ въ зáболони хвойнаго лѣсу и изводитъ цѣлые лѣсá.

Бострогъ, бастрóкъ м. *стар.* (нѣм. Bootsrock?) куртка, крутка, короткая безрукавая муская одежа; родъ фуфайки, поддевки; ‖ *арх.* **бóстри(ю)къ**, рабочій полукафтанъ, короткая сѣрмяга; ‖ *тмб.* **бóстрокъ** и **бострáкъ**, женская верхняя одежа, съ помочами или проймами, съ разрѣзомъ напереди и частыми назади борами. ‖ Гнетъ, рычагъ, см. *бáстрокъ*.

Ботáника ж. наука о растеніяхъ, о растительномъ царствѣ; травословіе, травознаніе, травовѣденіе. **Ботáникъ** м. травовѣдъ; ученый, занимающійся изысканіями о природѣ растеній. **Ботани́ческій**, относящійся къ ботаникѣ. *Ботаническій садъ*, устроеный для изученія различныхъ растеній. **Ботанизи́ровать**, герборизовать, искать и собирать различныя растенія, изучать ихъ, отыскивая въ полѣ; ходить по трáвы; трáвничать.

Бóтать, бáтывать, бóтнуть *сѣв. вост. тмб.* качать, болтать, колебать, двигать взадъ и впередъ или вверхъ и внизъ; качать ногами; стучать ногами, въ широкихъ сапогахъ; шагать по грязи, толочь грязь; бить или пахтать масло; мутить, болтать воду; загонять шестомъ рыбу въ сѣти; призывать и ловить сома клоктомъ, бóтаньемъ; *арх.* звонить, брякать позвонкомъ, боталомъ. **Бóтаться, ботнуться**, метаться, болтаться, качаться, шататься; биться, стоять, лежать или спать беспокойно, метаться туда и сюда; падать съ шумомъ, гуломъ; шлепаться. **Бóткать, бóткнуть** *прм.* стучать, колотить, бить, толкать; **бóткаться, бóткнуться**, удариться, толкнуться, упасть. **Боти́ть** безлич. *ниж.* глухо звучать, отдаваться гуломъ, какъ при ударѣ въ пустую бочку. *У него чай водянка: ботитъ въ брюхѣ.* ‖ *Боти́ть, по новгородс. произношенію, и вм. ѣ*, см. *ботѣть*. **Бóтанье** ср. движеніе и стукъ разнаго рода, по знач. глг. **Бóтáло** м. *нег.* кто ботаетъ некстати, качаетъ ногами, стучитъ на ходу тяжелою обувью; ‖ *прм. вят. тмб.* шестъ съ дощечкою или съ деревяннымъ стаканомъ на концѣ, коимъ ботаютъ воду, загоняя рыбу со дна въ сѣти, или приманивая клоктомъ сома. Играя на водѣ, сомъ хлопаетъ пастью, громко булькая водою. ‖ *Арх. прм. сиб.* деревянный звонóкъ, или родъ глухаго колокольчика, побрякушки, согнутой изъ желѣзнаго или мѣднаго листа; *ботало* привѣшивается къ шеѣ всякаго скота, для наслышки въ лѣсу; ‖ *влгд.* колокольный языкъ, било, билень. **Бóталы, бýталы** *сиб. орнб.* ýпаки, бахи́лы; ‖ сапожищи, невмѣру большіе, просторные сапоги; ‖ *влгд.* наби́лки, у ткацкаго стана. **Бóтальщикъ**, кто ботаетъ воду, подымаетъ и загоняетъ рыбу. **Бóтанецъ** м. хлѣбенная лепешка, которая не разсучивается скалкою, а тѣсто бьется мутовкой; *влд.* пшеничная, въ родѣ блина; иногда ячная; *тмб.* ржаная, *пен.* гороховая, *орнб.* гречневая, подаваемая на посидѣлкахъ. ‖ *Смб.* тумакъ, тукманка. *Надавать ботанцевъ, накормить ботанцами.* **Ботýшки** ж. мн. ботанцы, лепешки. **Ботъ** м. *орнб. прм. и др.* ботало, шестъ съ поперечною дощечкою, брусочкомъ, для ботанія, сгонки рыбы, особ. форели, пеструшки, харіусовъ, въ рѣчушкахъ; рыбу *ботомъ* загоняютъ въ наставленый на полуобручѣ сакъ. ‖ Стукъ, гулъ отъ удара, который раздается, глухой звукъ. ‖ Въ видѣ мжд. стукъ, хлопъ, брякъ, булькъ, буль, голкъ, шлепъ, бухъ. ‖ Маслобойня, пахталка (отъ *ботать*, или нѣм. Bütte?), высокая и узкая кадочка, съ крышкою и пропущеною въ нее мутовкою. ‖ См. также *ботва*. **Бóтикъ** м. *умзл. прм.* поршень въ насосѣ, на варни́цахъ, для подъема расола. ‖ Судно, см. ниже, *ботъ*. **Ботня́** ж. *арх.* сбой, склока, тревога, сполохъ; хлопоты, суета; толкотня; стукотня.

Ботвá ж. **бóтва** *кстр.* **бóтовь** *влд.* **ботви́нье, ботовьё** ср. *твр.* **ботъ** м. *вят.*, ви́твина *вят.*, кина *мск.*, лычъ, лычьё *ниж.* (огýдина *млрс.*), зелень, стволъ и листья, трава всѣхъ травянистыхъ, особ. корнеплодныхъ, растеній. Зелень мелкихъ травъ, собств. *трава*; хлѣбныхъ, колосовыхъ, *солома*; гороха и фасоли, *ки́тина*; лука, чесноку, *перо*; капусты, *качанъ, вилóкъ*; древесная, *листва, клечъ*; хвойныхъ деревъ, *хвоя́, лапникъ* нпр. ‖ Въ частности, *ботва*, свекóльникъ, свекольный листъ; ‖ *пск. тмб.* свекла, корень свекольный, бураки. ‖ *Ботъ каз-цыв.* брюква? **Ботóвка, ботви́нина**, одинъ стебель ботвы́, огородины, свеклы. **Ботви́нье** ср. **ботви́нья** ж. ботва, свекольникъ; ‖ *твр. тмб.* свекла, корень; ‖ холодная похлебка на квасу, изъ отварной ботвы, луку, огурцовъ, рыбы; балáнда, холодецъ; **ботви́нища** *пск.* *Какова Аксинья, таковá и ботвинья. Какова Устинья, таково у ней ботвинье. Толкуй, Фетинья Савишна, про ботвинью давишню.* ‖ *Ботвой* и *ботвиньемъ* зовутъ и толстяка, особ. толстячку; или надутаго, чваннаго, спесиваго и хвастливаго человѣка. **Ботвéнокъ** м. **ботвýшка** об. толстячокъ, толстушка, особ. о дѣтяхъ. **Ботя́нъ** м. —**нка** ж. толстякъ. **Ботви́нникъ** м. ботва, всякая зелень годная въ ботвинье, нпрм. огуречная трава. ‖ Охотникъ до ботвинья; ‖ охотникъ до чужихъ обѣдовъ. *Наша* **ботви́нница** *опять въ гостяхъ. Полно тебѣ по чужимъ людямъ* **ботвинничать**, *сиди дома.* **Ботвѣ́ть** или **ботѣ́ть**, толстѣть, добрѣть, тучнѣть, плотнѣть, жирѣть, отъѣдаться на привольѣ; ‖ зрѣть, дозрѣвать, наливаться, нардѣвать; ‖ поростать ботвою, разростаться бойко, густо, роскошно, зеленѣть. *Овощъ ботѣетъ. Хозяйка добрѣ ботѣетъ. Поколѣ жилось, потолѣ и* **ботѣ́лось**. *Доботвѣлъ, что въ дверь не лѣзетъ. И дорожки въ саду всѣ заботвѣли. Поботѣлъ, разботѣлъ на чужихъ хлѣбахъ. Что больно разботвился?* Расходился. **Ботѣ́лый**, тучный, дородный; ‖ зрѣлый, спѣлый; **ботѣ́лость** ж. тучность; зрѣлость. **Ботви́ть** *мск. твр. влд.* роскошно щеголять; ‖ чваниться, тщеславиться богатствомъ, бахвалить, пускать дымъ, пыль въ глаза; ‖ кутить, гулять, мотать. *Ботвитъ, а дома соли нѣтъ.* ‖ *Орл.* басить, говорить грубымъ, густымъ, низкимъ голосомъ. —**ся**, о зелени, растеніяхъ, ботѣть; о челов. *ряз.* ботвить, чваниться, зазнаваться. *Не ботвися горохъ: стручья ощиплемъ, а на китину морозъ придетъ.* **Ботви́стый**, богатый ботвою, широколистый, съ густою зеленью, говор. объ овощахъ. **Ботви́ла** об. *мск. твр.* ботянъ, толстякъ, толстуха; ‖ самохвалъ, надутый, чванный богатствомъ человѣкъ. **Ботýнъ** м. *кстр.* перегодовалый, а иногда и стрѣльчатый, лукъ. ‖ *Сиб.* горный алтайскій лукъ, Allium altaicum.

Бóти ж. мн. *твр.* бубны, *сиб.* бýби, *запд.* звонки, кирпичная масть въ картахъ; *пика*, ви́ны; *трефы*, кресты, хресты́, хрéсти, крыжи, *шлýди*.

Ботинка ж. *боти́нки* мн. *фрн.* полусапóжки, особ. женскіе, сапожки съ короткими, пóротыми голенищами, на завязкахъ, застежкахъ. **Бóты** м. мн. бýты *запд.* сапоги, боталы, *юж.* чеботы; *кал.* мускіе полусапожки, ботинки. ‖ Сибирская обувь, упаки и бахилы, т. е. сапогъ чулкомъ, а сверху высокіе башмаки, коты. *Бóты* (сапоги) *съ охоты, а неволя и лаптямъ рада.* Въ назв. *бóты, бóталы*, большіе и широкіе сапоги, фрнц. botte случайно сходится съ рускимъ *бóтать* (см. это сл.), и если польское *боты* взято съ botte, то *боталы*, конечно, отъ *ботаться*, также какъ и **боторá** м. мн. бродни, рыбачьи бахилы, высокіе сапоги на помочахъ; есть тутъ и еще сходство: *боты, буты, обутки, обувь.* **Бóтики** м. мн. высокіе калоши, кенги отъ грязи. **Ботфóрты** м. мн. выходящіе нынѣ изъ обычая нарядные сапоги, со стоячими голенищами выше колѣнъ, съ раструбомъ иподколѣнною вырѣзкою; употрб. въ тяжелой конницѣ.

Бóткать, см. *ботать*. **Ботня́**, см. *ботъ*. **Ботóгъ**, см. *бадагъ*.

Ботунъ, см. *ботва*. **Ботýшки**, см. *бóтать*.

Ботъ м. голид. одномачтовое, обычно плоскодонное судно, рѣчное или приморское, для перевозки груза, въ 40—50 ластовъ; перевозное судно, для клади и людей, до 100 ласт. (см. также *ботать*, *ботва* и *боти́нка*). **Бо́товое** *вооруженіе*: два прямыхъ паруса, марсель и брамсель; къ кормѣ, гафельный гротъ съ топселемъ; къ носу, два или три косыхъ паруса (*стакселей*), треугольникомъ. **Бо́тикъ** м. умал. гребное, или самое малое изъ парусныхъ, одномачтовыхъ судовъ; у насъ памятенъ *ботикъ Петра Великаго*. ‖ Родовое назв. слизней Argonauta; раковина лодочкой; она выкидываетъ паруса́ и ве́сла, сяжки и щупальца, и правитъ ими по волнамъ. **Ботни́къ, — ничо́къ** м. вост. батъ *сиб.* (отъ голид. *ботъ*, или отъ руск. *ботать*?) корыто для лодки, безъ набоевъ; долбленая колода (ветловая, осиновая, осокоревая), долбушка, однодеревка, бударка, душегубка. *Ботники́* или *ба́ты* тяжелы, грубой работы, тупоносы и крайне вертлявы и опасны; это лодки нашихъ рыбаковъ. Гребное судно, при парусномъ, переводчики наши ошибочно зовутъ *ботомъ*; это *баркасъ*, *катеръ*, *осмерка*, *шестерка*, *яликъ*, *шлюбка*. **Ботня́** ж. *сѣв.* ботникъ съ набоями, съ надѣлками, дощаными бортами. **Бо́тчикъ** *нтрб.* хозяинъ перевознаго бота, вытѣсняемаго нынѣ пароходами. **Бо́цманъ** м. морской фельдфебель, вахмистръ, старшій нижній чинъ во флотѣ. **Боцманма́тъ** м. морс. подбоцманъ, старшій послѣ боцмана. **Бо́цмановъ**, ему принадлежащій; **бо́цманскій**, къ нему относящ. *Боцманскихъ ка́пель прописать*, линьковъ. **Бо́цманство** ср. званіе, чинъ и должность боцмана.

Бо́ты, см. *боти́нки*.

Бо́утъ м. морс. накладка на парусъ, для прочности, нашивной лоскутъ, наплека, напла́та.

Бо́ушикъ? м. (бо́жикъ?) *ряз-кас.* икона, образъ.

Бо́цманъ, см. *ботъ*.

Боча́га или *моча́га* ж. *сѣв.* **боча́гъ** м. *мск. твр. ярс. ниж.* глубокая лужа, колдобина, ямина залитая водою. *Большая бочага*, Онежское озеро. ‖ Омутъ, ятовь, бу́чало; большая ямина, шире и глубже впадающей въ нее рѣчки или ручья. **Боча́жная** *рѣчка*, узловатая, образующая бочаги, ямины; здѣсь *боча́гъ*, плесо, пошире рѣчки. *Бочажный неводокъ*, малый, по стѣни́стый (широкій).

Бо́чка, *твр.* **боку́ра** ж. (отъ *бочкова́тый*, *бокъ*) вязаная, обручная деревянная посудина, состоящая изъ *ладовъ* или *клепокъ*, двухъ *донъ*, врѣзаныхъ въ *уто́ры*, и *обручей*; въ просверленую дыру вставляютъ кранъ (*верто́къ*) или затыкаютъ ее *гвоздемъ*; а въ *водовозной* бочкѣ прорѣзываютъ еще *нали́въ*. *Мѣрная* или *сорокова́я* бочка, въ 40 ведръ; *олон.* *бо́чка хлѣба*, двѣ четверти. *Рижская бочка*: *ви́нная*, 12½ ведръ; *пивная*, 10 ведръ. *Бочка смолы*, 8 — 9 пудовъ. *Польская бочка*, 8 ведръ и (почти) 14 чарокъ. *Бочка пороху*, 10 пуд. *Спаси́тельная бочка*, морс. пловучій снарядъ, выкидываемый съ корабля въ море, когда человѣкъ упадетъ за бортъ. *Золотопромывальная бочка*, изъ котельнаго желѣза, въ видѣ обрубленой сахарной головы, пробита рѣшетомъ и ходитъ вокругъ, на оси. ‖ *Эка бочка*, толстякъ, толстуха. ‖ *Ѣзда бочкою*, *вят. прм.* зимняя запряжка, по узкимъ дорогамъ: одна лошадь въ оглобляхъ, въ первомъ выносѣ пара рядомъ, да иногда еще во второмъ выносѣ одна, безъ вершника. ‖ *Бо́чка*, у пскв. рыболов. навой, воротъ, баба, баранъ, для тяги невода. ‖ *Бочка* *прм.* родъ вѣнца, повязки, дѣвичьяго головнаго убора, съ фольгой, жемчугомъ *нпр.* *Человѣкъ не бочка, не нальешь, да не заткнешь гвоздемъ*, не удоволишь. *Человѣкъ не бочка, по ладамъ не соберешь, обручами не свяжешь*, объ умирающемъ. *Въ пустой бочкѣ звону (грому) больше. Пустая бочка пуще (зря) гремитъ. Отъѣлся, бочка бочкой. Пошелъ чертъ по бо́чкамъ*, началась безобразная попойка. *Дуракъ, и въ бочкѣ сидя, волка за хвостъ поймалъ*, изъ сказки. **Боче́нокъ, — ночекъ** умал. ‖ *Боче́нки*, въ шулерской картежной игрѣ: извѣстныя карты срѣзываются въ длину, къ обоимъ концамъ, въ видѣ боче́нка, прочія слегка выка́чиваются посередкѣ; при тасовкѣ, легко вытаскивать, за средину, *боченки*, а за концы, *вы́рѣзки*. **Боче́нька** ж. *твр.* боченокъ, обычно на моченую ягоду, яблоки *нпр.* **Бо́чечный**, **бо́чковый**, **боче́ночный**, относящ. до бочки, боченка. **Боча́ръ** м. обручникъ, бондарь, дѣлающій бочки и другую вязаную посуду. **Боча́рный**, относящійся до ремесла бочара́. **Боча́рня** ж. бондарня, мастерская, гдѣ дѣлаютъ бочки, обручную посуду. **Боча́рничать**, **боча́рить**, бондарить, заниматься бочарнымъ ремесломъ; ‖ *тмб.* пить, гулять, пьянствовать, пировать; ‖ *прм.* **боче́рничать**, распоряжаться питіями, попойкой: *мимо хозяина не бочерничай*. **Боча́рничанье** или **боча́рство** ср. ремесло бочара. **Бочо́къ** м. умал. *сл.* бокъ; *бочка́ми* называли фижмы, или накладываемыя вмѣсто ихъ подушечки, пузыри. **Бочи́стый**, **бочкова́тый**, у кого или чего выпуклые, выдавшіеся бока́; отсюда и названіе *бо́чки*. **Бочи́стость**, **бочкова́тость**, свойство, принадлежность эта. **Боче́ниться**, **бочи́ться**, клониться, склоняться на бокъ. ‖ ставить руки въ боки. *Что то у тебя изба боче́нится*. *Стоитъ, подбоченясь фертомъ*, подпершись. *Заборъ избочился*, покачнулся. ‖ *Ярс.* принимать важный видъ, осанку, чваниться. **Бочко́вый**, относящійся къ боку, бочку́. *Бо́чковый*, отъ бочки, иногда также произн. *бочко́вый*. *Бочковая сталь*, брусковая, томлянка.

Боя́знь, **боязли́вый** *нпр.* см. *бояться*.

Боя́ны? м. мн. *волж.* мелкая рыба, мальга́, молёкъ?

Боя́ринъ м. **боя́рыня** ж. нынѣ баринъ, барыня. (Отъ *бой*, *бить*, *воевода*? отъ *боляринъ*, болѣть по комъ, заботиться? отъ *болій*, *большакъ*?) *Съ боярами знаться — ума набраться (грѣха не обобраться). Бояринъ и въ рубищѣ не братъ. Такой сякой бояринъ, а все не мужикъ. Всякъ бояринъ свою милость хвалитъ. Пропали наши головы за боярами голыми*. *Встарь*, это былъ жалованый санъ; вельможа, знатнѣйшее сословіе въ государствѣ; *ближній бояринъ*, комнатный, что нынѣ *камер-*, приближеный къ царю. *Введеный бояринъ*, дворцовый судья, родъ канцлера. *Б. путный* или *съ путемъ*, которому съ городовъ или волостей назначались особые доходы. *Бояре свойственые*, состоявшіе въ родствѣ съ царицей, въ свойствѣ съ царемъ. *Въ пенз.* говор. *бо́яръ*, вм. бояринъ; *въ нарс.* *боя́ръ*, молдавскій, волошскій дворянинъ; *бояриношъ*, *бесарб.* дворянинъ низшей степени, личный. ‖ *Боя́ре*, на сватьбахъ, всѣ гости, всѣ поѣзжане, а молодые: *князь и княгиня. На сватьбѣ всѣ бояре. Сватебный бояринъ*, шутч. то же что калифъ на часъ. *Старшій* или *большой бояринъ*, свтб. старшій дружка жениховъ, распорядитель и речистый балагуръ; вообще, *большіе бояре*, жениховы дружки или шаферы, *малые*, невѣстины. Малымъ б. называютъ и помощника *большаго*, поддружья; **боя́рка** ж. *пск.* старшая изъ четырехъ дружекъ невѣсты. **Боя́ры** мн. *пск.* вечеръ у жениха, во время дѣвишника, прощальный вечеръ, канунъ сватьбы; и гости эти, одна холостежь, мущины, зовутся *боярами*. **Боя́ринушко** и **боя́рынька**, ласкательное, любовное умаленіе. **Боя́рченокъ** м. ба́рченокъ, барчукъ, барча́. **Боя́рокъ** м. **боя́рка** ж. *пск.* обѣднѣвшій дворянинъ, проживающій гдѣ въ людяхъ; приживатель. **Боя́ричъ**, **боя́рышня**, дѣти боярина, баричъ и барышня. **Боя́риновъ**, **боя́рынинъ**, имъ принадлежащ.; **боя́рскій**, барскій, относящійся до боярина. *Безъ правды боярской, царь Бога прогнѣвитъ. Умыселъ боярскій, да разумъ крестьянскій. Въ боярскій дворъ ворота широки, да вонъ узки*, о кабалѣ. *Неволя, неволя боярскій дворъ: по́ходя поѣшь, стоя выспишься*.

Охота, боярскій дворъ: стоя дремлютъ, сидя спятъ, пóходя ѣдятъ, ножки болятъ, а сѣсть не велятъ. Вселился чертъ въ боярскій дворъ. Не тяга, сынъ боярскій, нетяглый, не работникъ. *По милости боярской, самъ себѣ Пожарскій. Боярскія дѣти*, *стар.* сословіе мелкихъ дворянъ, обязаныхъ военною службою. *Боярская-спесь*, барская спесь, раст. татарское мыло, огненый цвѣтокъ Lychnis chalcedonica. *Барская-спить*, растеніе Bupleurum. **Боя́роватый**, пріемами своими подобный боярину, важный, величавый. **Боя́рство** ср. барство, боярское состояніе, бытъ, званіе, достоинство; ‖ собраніе людей этого званія. *Иное боярство хуже пономарства.* **Боя́рствовать**, управлять, жить бояриномъ. **Боя́рничать, боя́рить, боя́риться**, принимать на себя видъ барина, желать казаться имъ. *Взбоярился онъ на меня*, вскинулся бариномъ. *Добоярился, добоярничалъ до того, что вотчину продали. Что-то онъ пильно забоярничалъ. Избоярился*, избиловался. *Набоярничалъ*, напроказилъ. *Отбоярить кого*, отдѣлать; — *ся*, отдѣлаться. *Побоярничали, будетъ съ насъ. Нашего боярина не перебояривать стать. Онъ прибоярился*, пріосанился. *Пробоярилъ вотчину. Разбоярился*, расходился. *Сбоярить съ кого спесь*, сбить. **Боя́рщина**, *боя́ршина* ж. барщина, тя́га, панщина, половниковая работа на помѣщика, владѣльца. **Боя́рышникъ**, кустовое ягодное деревцо Crataegus; C. Oxyacantha et monogyna, боярка, глодъ, барыня, глудина, глогъ, талонó; C. melanocarpa, черный-глодъ; C. Pyracantha, чашковое-дерево, мушмула; C. sanguinea, боярши. горный, сибирскій. *Бѣлый боярышникъ*, Pyrus Aria, мучное дерево. *Хорошъ боярышникъ, да не передъ боярскимъ крыльцомъ.* **Боя́рышница** *стар.* мотылекъ, бабочка; цвѣтистая стрекоза, зеленый коромыселъ.

Бояться, ба́иваться кого, чего; страшиться, опасаться, робѣть, пугаться, трусить; недовѣрять, сомнѣваться, остерегаться. **Боя́знь** ж. страхъ, опасеніе, робость. **Бо́язный**, страшный, опасный, ненадежный; **боязнова́тый**, болѣе уптрб. нар., небезопасный. *Это для насъ бо́язное дѣло, къ нему боязнова́то приступиться. Бойся Бога, знай совѣсть. Не боюсь смерти, боюсь худой жизни. Бойся, не бойся, конецъ одинъ. Бойся жить, а умирать не бойся. Бойся, не бойся, а смерть у порога. Бойся, не бойся, а року не миновать. Дѣло мастера боится (а иной мастеръ дѣла боится). Что на того сердиться, кто насъ не боится? Волка бояться, такъ и въ лѣсъ не ходить. Убогій Бога боится, и богача боится; а богатый (до поры́), никого не боится. Смерти боятся, въ рай просятся, а въ адъ головою лѣзутъ. Кто Бога не боится, тотъ и людей не стыдится. Не боюсь ни кого, кромѣ (только) Бога одного. Что на яву дѣлаютъ, того не боятся; а что во снѣ видятъ, того боятся. Бога ты не боишься!* гов. укорно. *Бойся друга, какъ врага. Боюсь себя. Одну выпьешь, боишься; другую выпьешь, боишься; а какъ третью выпьешь, такъ и не боишься*, отвѣчалъ солдатъ, на вопросъ, какъ онъ не боится пить, зная, что накажутъ. **Боя́зненый**, производимый боязнію, страхомъ; *боязненый крикъ*; иногда вм. **боязли́вый**, страшливый, пристрашный, опасливый, робкій, трусливый; несмѣлый, не храбрый, нерѣшительный, не отважный; **боязли́вость, бо́язность** ж. свойство такого человѣка или животнаго, трусливость, робость.

Брава́нда, см. *брага*.

Бра́вый фрц. осанистый, видный, молодцеватый, красивый; путный, добрый, добро́тный; вообще хорошій. **Бра́во, брави́симо**, итал. нар. отлично, хорошо, прекрасно, превосходно; восклицаніе одобренія. *Иди прямо, гляди браво*, солд. **Бра́вость, бравота́** ж. о чл. молодечество, расторопность. **Браву́рная** *арія*, въ оперѣ, блестящая, мастерская, очень трудная, щегольская. **Брава́да** ж. неумѣстное молодечество, дерзкій, вызывающій поступокъ. **Брави́ровать** чѣмъ, молодцевать презрительно, бахвально небречь.

Бра́га, бра́жка ж. (бродить) **Брава́нда** *ярс.* домашнее, крестьянское, корчажное пиво; хлѣбный напитокъ, иногда болѣе похожій на квасъ. *Брага простая*, ячневая, на однѣхъ дрожжахъ, безъ хмелю; *брага пьяная, хмельная*, пивцо, полпивцо со хмелемъ, весьма разныхъ качествъ; иногда она густа, сусля́на (сладка) и пьяна. *Овсяная брага* варится изъ распаренаго, высушенаго и смолотаго овса, изъ овсянаго солоду; *пшенная*, буза́, изъ разварнаго и заквашенаго пшена, иногда съ медомъ и хмелемъ. *Пермяки* варятъ бузу или брагу изо ржаной муки́, съ малиной. *То и благо, у кого есть кисель да брага. Безъ чашки бражки, гость гложи кость. Испила кума бражки, да и хватилась рубашки. Безъ Ивашки, не выпьешь бражки. У пива, у бражки, всѣ дружки́*, покуда она есть. *Когда уродитъ Господь хлѣбушка, тогда и бражки наваримъ. Быть было на бражкѣ, да путь помѣшалъ. По бабѣ брага, по дѣвкѣ сряда. По бабѣ и брага, а по дѣвкѣ женихъ. Молодой умъ, что молодая брага*, бродитъ. *Варила баба брагу, да и упала къ оврагу. Безъ отваги нѣтъ и браги. Была бы брага, а во что слить, найдемъ. Денегъ нѣтъ — рубль почнемъ; вина нѣтъ, съ браги начнемъ. Не шуми у браги: не позовутъ къ пиву. По батькѣ и пиво, по бабѣ брага. Аввакумъ не кумъ: своей бражкой отпотчуетъ*, не скупъ. *Браги частыя, а руки одинакія*, о прогулѣ. ‖ Винокур. винное сусло въ броду, спущеный заторъ: сдѣлавъ на *варю заторъ*, его покидаютъ на часокъ для *соложенія*, затѣмъ кипятятъ, студятъ льдомъ и спускаютъ въ *квасильню* или *броди́льный чанъ*; дня черезъ 3 — 5, заторъ выбродилъ и назыв. *брагой*; она идетъ въ *бражный кубъ* (чанъ), въ перегонку, гдѣ кипятится такими жъ мѣдными трубами, изъ паровика; винные пары́, исподъ *шело́ма* (колпака куба), стекаютъ въ *ректификаторъ*, а затѣмъ въ тру́бы, и, черезъ холодильникъ, въ *винный чанъ*; это первый сгонъ или *бѣлокъ*, перегоняемый снова, передвояемый. **Бра́жный**, ко брагѣ относящ. **Бра́жистый**, на брагу похожій, бродящій, шипучій, играющій. **Бра́жничать, брава́ндить** *ярс.* пить пьяные напитки; пировать, гулять, пропивать имущество. *Лучше пряничать* (быть сластоѣжкою), *чѣмъ бражничать*. ‖ Угощать, распоряжаться питьями, бочéрничать, разливать и подносить. **Бра́жничанье, бражничество** ср. **бра́жня** ж. попойка, пиры, пированье, гульба. **Бра́жникъ** м. **бра́жница** ж. охотникъ бражничать, пировать, гуляка, пьяница. *Для чашниковъ да бражниковъ бываетъ много праздниковъ. У праздника не безъ бражника. Гдѣ бражники, тамъ и праздники. У (нашихъ) бражниковъ много праздниковъ.* **Брагова́ръ** м. проку́рокъ, чанъ на винномъ заводѣ, гдѣ вода грѣется, трубою изъ паровика. ‖ Кто варитъ брагу, бражку, пивцо.

Брага ж. или **бра́ги** мн. морс. канаты, коими опоясываютъ судно, валяя или вытаскивая его на шпиляхъ (во́ротахъ) на берегъ; стропы, обносы, обносные канаты, круговые перлини.

Брада́, брада́тый, брадобритіе пор. см. *борода́*.

Бразда́ ж. борозда́, желобчатая полоса. ‖ *Бразда́*, болѣе уптрб. мн. **бразды́**, удила́ конскія, колѣнчатый желѣзный прутъ, различнаго вида, коимъ, посредствомъ узды, взнуздываютъ лошадей. **Бразды́ власти, бразды́ правленія*, власть начальственая.

Бразда́ться *влгд.* пачкаться, возиться въ мокромъ, брызгать.

Брази́льникъ? м. растеніе Xylopia.

Бра́ки? ж. мн. *кстр.* порты́, портки, штаны, брюки, шаровары.

Браконье́ръ м. фрц. кто, не по праву, охотится въ чужихъ дачахъ, кто занимается воровскою охотою, дичекрадъ, воръ стрѣлокъ, пострѣльщикъ, напо́льщикъ, отъ *полевать*.

Бракъ м. законный союзъ мужа и жены; супружество; таинство вѣнчанія, соединеніе четы церковію. *Бра́ки* мн. *церк.* брачный пиръ. *Женихъ веселъ, всему браку радость.* ‖ Въ высш. знач. союзъ церкви съ Господомъ, возсоединеніе человѣка черезъ церковь. *Бракъ безъ повѣнчанія*, сожительство. *Бракъ морганическій*, когда, несродная мужу, по происхожденію, жена, и дѣти ея, лишаются родовыхъ законныхъ отцовскихъ правъ. **Бракосочета́ніе, бра́ченіе** ср. вѣнчаніе, повѣнчаніе четы, обрядъ освященія брака установленымъ церковію таинствомъ. **Бра́чный**, относящійся ко браку, къ сватьбѣ. **Бра́чить** кого, вѣнчать, болѣе употрбл. *обра́чить*; — **ся**, сочетаться бракомъ, вѣнчаться, быть обвѣнчанымъ.

Бракъ м. нѣм. товаръ, оказавшійся негоднымъ, порченымъ или ниже должной доброты. *Изъ браку можно иногда выбрать годную вещь.* ‖ Бракованіе, браковка. *Цѣлый день занимался бра́комъ.* **Бракова́ть** что, разбирать товаръ, по добротѣ, на разные сорта (ру́ки); сортировать. ‖ Признавать негоднымъ въ дѣло. *Ты зачто мою работу бракуешь?* — **ся**, быть бракуему. *Отпускной товаръ бракуется*, пересматривается приставомъ, разбирается, по достоинству, на извѣстныя ру́ки, разряды. **Бракова́ніе** ср. **брако́вка** ж. **бракъ** м. дѣйствіе бракующаго; **бра́ко́вой**, относящійся до браку, браковки. **Браковщи́къ** м. — **щи́ца** ж. приставъ для браковки товаровъ; вообще всякій, кто разбираетъ товаръ по сортамъ, или бракуетъ вещь, признавая ее негодною.

Бра́льница, бра́льщица, см. *брать*

Бра́ма ж. *смл.* польск. ворота погостныя, городскія, крѣпостныя впр. *стар.* бра́на. *Найдемъ за браму, у по́ля.*

Брами́смъ, брама(н)и́смъ м. **брама́нство** ср. многобожіе индійцевъ, ученіе и вѣра ихъ, ученіе о брамѣ.

Брамъ морс. частица, придаваемая къ названіямъ предметовъ третьяго порядка или яруса корабельнаго воруженія, какъ *стень* или *марса* къ воруженію втораго, а *бомъ* и *бомбрамъ* четвертаго яруса. *Стеньга* первое продолженіе, наставка мачты въ вышину, или второй ярусъ; *брамстеньга* третій, *бомбрамстеньга* четвертый. **Брамтакела́жъ** м. вся оснастка брамстеньги, особ. стоячая, смоленая. **Бра́мсель** м. прямой парусъ на брамреѣ и на брамстеньгѣ, принадлежащій къ третьему ярусу парусности; *брамфа́лъ*, подъемна этого паруса; *брамшкотъ, брамгитовъ*, шкотъ и гитовъ брамселя впр. (см. *шкотъ, гитовъ*). **Бра́мсельный**, относящійся до брамселя; *брамсельный вѣтръ*, слабый, дозволяющій нести верхніе паруса́. **Брамто́пъ** м. *астрх.* верхній парусъ на мелкихъ промышленыхъ судахъ, составляющій второй ярусъ парусности, по морскому то́псель.

Брандахлы́стъ, брындахле́стъ м. *твр. влгд.* (нѣм. Brantwein), жидкое пиво; дурное, безвкусное и жидкое хмельное питье; разсыропленая, слабая или горѣлая сивуха. **Брандва́хта** ж. нѣм. военное сторожевое судно передъ портомъ, гаванью. **Брандва́хтеный**, къ ней принадлежащій, относящ. **Брандеръ** м. гол. зажигательное, пожарное судно; оно наполняется горючими припасами, и пускается по вѣтру на непріятельскія суда. **Брандерные** *снаряды*. **Брандску́гель** м. зажигательное ядро, родъ дырчатой бомбы, гранаты, начиненой горючимъ составомъ. **Брандме́йстеръ** м. нѣм. чиновникъ или начальникъ пожарной команды; **брандмайо́ръ** м. управляющій пожарною командою въ столицахъ. **Брандма́уеръ** м. огневая или пожарная стѣна, простѣнъ, каменная стѣна, межъ двухъ смежныхъ зданій, или въ промежкахъ одного большаго зданія, для защиты отъ пожаровъ. **Брандспо́йтъ** м. морс. пожарная заливная труба.

Брандычить ? *астр. каз.* толпиться, толкаться, суетиться, метаться.

Бранить, бранчи́вый впр. см. *брань*.

Брани́на, бра́ніе, бра́нцы впр. см. *брать*.

Брань ж. (бронь?) растеніе. Polemonium coeruleum, троецвѣтка, верховой-ладанъ, мартилова?, сорокаприточная, синюха, двусилъ, столиственица, красотка, букишъ (ошибч. букитъ).

Брань ж. ссора, перекоры, сва́ра, раздоръ, несогласіе, разладъ, вражда, враждованіе; ругня, ругательство; бранныя, ругательныя, поно́сныя слова́; драка, колотня, свалка, рукопашная, побоище; война, сраженіе, бой, битва (См. также *брать*). *Бранью праву не быть (правъ не будешь). Первая брань лучше послѣдней. Брань на вороту не виснетъ. Броня на брань, ендова на миръ. Худой миръ лучше доброй брани (драки). Лучше брани: Никола съ нами. Послѣ брани много храбрыхъ.* **Бра́нный**, относящійся до брани: воинственый, военный; ‖ ругательный, поносительный. **Брани́ть, бра́нивать** кого, увѣщевать, тазать словами, журить; выговаривать, хулить; ругать, поносить бранью. ‖ *Брани́ть*, возбранять, см. *боронить*. **Брани́ться, бра́ниваться**, бранить, ругать, поносить кого либо что бранными словами; ‖ бранить или ругать другъ друга, ссориться. *Какъ его бранятъ*, шуточ. какъ зовутъ, чествуютъ, величаютъ. *Глухаго бранятъ, а онъ говоритъ: къ обѣднѣ звонятъ. Кто кого заглаза́ бранитъ, тотъ того боится. Не хвали меня въ очи, не брани за глаза. Съ умнымъ браниться, ума набраться; а съ дуракомъ, и мириться, такъ свой растерять. Полно браниться, не пора ли подраться? Напившись, мужикъ и за рѣкою бранится, да ради его не утопиться. Онъ его бранитъ, а Богъ его хранитъ. Съ сумой, да съ тюрмой не бранись (не пришлось бы мириться). Съ грѣхомъ бранись, а съ грѣшникомъ мирись. Ни съ кѣмъ не бранюсь, и никого не боюсь. Даютъ — бери; бранятъ — бѣги. Свой со своимъ бранись, а чужой не вяжись. Хлѣбъ-соль не бранитъ. Выбранилъ его дурнемъ. Добранились до драки. Баринъ забранится. Избранилъ его не хорошо. Набранившись, помирились. Не отбранивайся, промолчи. Его порядкомъ побранили. Они перебраниваются изъ пустяковъ. Ворчитъ, да прибранивается. Мы разбранились вовсе.* *Брань* и **бра́нка** ж. дѣйствіе того кто бранитъ; выговариваніе; ругня́, руганіе, ругательство. **Бранли́вый**, о челов., воинственый, склонный къ войнѣ, дракѣ; о крем. порѣ: исполненый браней, войнъ, усобицъ **Бранчи́вый**, охотникъ браниться, ссориться, ругаться; — **вость** ж. свойство такого человѣка, вздорливость, охота перебраниваться. **Бра́нникъ** *стар.* воинъ, ратникъ. **Бранько́** м. **брани́ха** *влгд.* **бранчу́га** об. кто, по праву или по привычкѣ, беспречь ворчитъ, бранитъ, журитъ, или бранится, ругается. **Бранолю́біе** ср. любовь, страсть, склонность къ войнѣ, къ ратному дѣлу. **Бранолюби́вый**, страстный, склонный ко брани, войнѣ. **Бранелюби́вый**, войнолюби́вый; — **лю́біе** ср. страсть къ войнѣ. **Бранено́сный**, несущій, приносящій, навлекающій войну. **Бранеупо́рный**, упорный, стойкій въ бою, храбрый. **Браносло́вный**, содержащій въ себѣ бранныя, ругательныя речи.

Брасле́тъ м: **брасле́тка** ж. запястье, зарука́вье, на́ручень, по́ручь, по́ручье (*по́ручень* или *по́ручни* — перила). **Брасле́тный**, относящійся до запястья. **Брасле́тчикъ** м. мастеръ запястный; — **чица** ж. охотница до нихъ, щеголиха. **Брасъ** м. морс. снасть, для поворо́та рея, для установки па́руса въ должномъ направленіи по вѣтру; возжа, оборо́тна, *волж.* дитва́; *брасы* па́рные, по одному на каждый *нокъ* (конецъ) рея. Впередъ сло́ва этого ставится названіе рея: *грота-брасъ, формарса-брасъ* впр. **Брасо́пить**, *касп.* **брасова́ть**, ставить рей наискось, поворачивать его; **брасо́пка, брасо́вка** ж. дѣйствіе это, обращеніе рея. *Обрасо́пь гротарей покруче. Перебрасопь рея на другой галсъ. Рея* **брасо́пятся** *по вѣтру и пути глядя.*

Братъ м. *бра́тья*, *браты́*, *братовья́* мн. *бра́тецъ*, *бра́тикъ*, *брато́къ*, *брати́шка*, *брате́нокъ* умал. *бра́тцы* мн *брати́ще(а)* увел. каждый изъ сыновъ однихъ родителей, другъ другу, а также сестрамъ своимъ, или дѣтямъ тѣхъ же родителей. *Родные*, *кровные*, *полнородные братья*, одного отца-матери; *едино(одно)родные*, одного отца; *одноутро́бные*, одной матери. *Двою́родный*, *двуро́дный*, *сродный братъ*, сынъ дяди или тетки; *троюродный*, *внучатный*, сынъ двоюроднаго брата или сестры отцова или материя; *сводный братъ*, сынъ вотчима или мачихи. *Привѣнчаный братъ*, до брака родителей ими рожденый и признаный. *Молочный*, сынъ кормилицы и воскормленикъ ея, другъ другу. *Кре́стный*, сынъ крестнаго отца и крестникъ, другъ другу. *Братъ на духу́*, съ кѣмъ вмѣстѣ говѣлъ, исповѣдовался и пріобщился. *Братья по свѣчѣ*, *зап.* покупаютъ свѣчу складчиною и держатъ въ церкви, во время херувимской, почередно; это *братская свѣча*, а державшіе, братья по ней. *Братья крестовые*, — *по кресту*, обмѣнявшіеся тѣльными крестами, въ залогъ дружбы и братства; *названые*, принявшіе братство, по дружбѣ, по условію, по взаимному уговору, иногда то же, что крестовые, побрати́мы, побрата́ны. *Почестные братья*, дружки невѣстины, ей и ея жениху. *Братъ* или *ближній*, всѣ мы, другъ другу, и называемся такъ въ дружеской или не чопорной бесѣдѣ, что особенно сохранилось въ монашествѣ, въ простомъ народѣ и въ нашемъ обращеніи къ нему; обычное обращеніе, въ речи, къ ровнѣ или къ нисшему; въ этомъ знач. слово *братъ* принимаетъ всѣ оттѣнки ласки, пріязни, снисхожденія и гордаго самовозвышенія. Собратъ, товарищъ по званію, занятіямъ, ремеслу; въ этомъ значеніи болѣе употрб. *нашъ братъ*. *Нѣтъ друга*, *супротивъ роднаго брата*. *Братья* (если враждуютъ) — *супостаты*. *Братъ на брата* — *пуще супостата*. *Два брата родные*, *оба Ивановичи*, *да одинъ Донъ*, *а другой Шатъ*, одинъ дѣльный, другой шатунъ. Рѣки Донъ и Шатъ обѣ текутъ изъ Иванъ-озера. *Сестра при братѣ не вотчиница (не наслѣдница)*. *Поживемъ какъ братья*, *посчитаемся какъ жиды*. *Братъ онъ мой*, *а умъ у него свой*, воля своя. *Братъ не братъ*, *а въ горохъ не лѣзь*, или: *а денежки не родня*. *Братъ — братъ*, *сватъ — сватъ*, *а денежки не родня*. *Два брата на медвѣдя*, *два свата на кисель*. *Братъ съ братомъ на медвѣдя ходятъ*. *Братъ брату не плательщикъ*. *Братъ за брата не плательщикъ*. *Братъ брату складникъ*, *отецъ сыну сосѣдъ*. *Братъ брату головой въ уплату*, *стар.* *Хорошъ братъ*, *сестру продалъ*; *хороша и сестра*, *отъ брата ушла*, сватб. *Братъ брату сосѣдъ*. *Сынъ отца моего*, *а мнѣ не братъ?* я самъ. *Два братца глядятся*, *а вмѣстѣ не сойдутся?* полъ и потолокъ. *Два братца купаются*, *а третій насмѣхается?* вѣдра и коромысло. *Два братца однимъ поясомъ опоясаны?* два кола въ изгородѣ. *Сто одинъ братъ*, *всѣ въ одинъ рядъ*, *вмѣстѣ связаны стоя́тъ?* частоколъ. *Гдѣ же взять нашему брату*, *коли не украсть?* Солд. *Смерть не свой братъ*, *разговаривать не станешь*. *Дай хоть по шкуркѣ съ брата снять*. *И всего-то придется по шкурѣ съ брата*. *Братъ не братъ*, *такъ отдай мой крестъ*, коимъ побратались. *Казна не свой братъ*. *Не смѣйся*, *братецъ*, *чужимъ сестрицамъ*: *своя въ дѣвицахъ*. *Этого братца (собрата) и въ ступѣ пестомъ не утолчешь*. *Назови мужика братомъ*, *а онъ норовитъ въ отцы*. *Богъ*, *не какъ свой братъ*, *скорѣе помилуетъ (проси*, *такъ поможетъ)*. *Богъ не свой братъ*, *не увернешься*. *Братъ*, *не братъ*, *да кафтанъ-этъ тебѣ не братъ*. *Кто богатъ*, *тотъ мнѣ и братъ*. *Сказывай тому*, *кто не знаетъ Ѳому*: *а я родной братъ ему*. *Отъ хорошаго братца — ума набраться*; *отъ худаго братца — радъ отвязаться*. *Начальство не свой братъ*: *много говорить не станешь*. *Воръ не братъ*, *а потаскуха не сестра*. *Солдатскій братецъ*, ранецъ. *Уговорецъ родной братецъ всѣмъ дѣламъ*. *Такъ зазнался*, *что и черту не братъ (что и чертъ ему не братъ)*. *Онъ любитъ называться въ чужіе братцы*, дружиться и родниться для выгодъ. *У нашего свата ни друга ни брата*. *Сапогъ лаптю не братъ*, не чета. *При пивѣ*, *при бражкѣ много братьевъ*. *Вино пляскѣ братъ*. *Любезные братцы*, *какъ бы съ вами развязаться?* *Хлѣбъ хлѣбу братъ*, о хлѣбосольствѣ. *Мой братишка*. *Ты*, *братища*, *не обижай насъ*. ‖ *Въ мск. губ.* тягло назыв. *братъ*, мн. *браты́*; *на селѣ сто братовъ*, сто тяглъ. **Бра́тія** ж. собир. братство, товарищество, община, общество, согласъ, кружокъ, кругъ; сословіе. *Монашествующая братія*. *Раздать на нищую братію*. *Наша братья* или *нашъ братъ этого не любитъ*. *Много тутъ вашей братьи шатается*. *Подай*, *Господи*, *пищу*, *на братію нищу*. *Монастырь скудается*, *а братья съѣдаются*, враждуютъ. *Князья въ платьѣ*, *бояре въ платьѣ*: *будетъ платье и на нашей братьѣ*. **Бра́тній**, **бра́тнинъ**, ему принадлежащій, свойственый. *Коли братня смерть не накажетъ*, *а своею ужъ не накажешься*. **Бра́тскій**, свойственый, приличный братьямъ, родственый; товарищескій, принадлежащій всему братству, братіи, общинѣ, артели. *Братская любовь*. *Братская трапеза*, монастырская. *Братское добро*. *Любовь братская — союзъ Христіанскій*. *Братская любовь пуще (лучше) каменныхъ стѣнъ*. **Бра́тство** ср. братское родство; состояніе въ этомъ родствѣ, по разнымъ его степенямъ и значеніямъ. ‖ Товарищество, дружба, пріязнь, тѣсная связь. *Залѣзъ въ богатство*, *забылъ и братство*. *Доброе братство милѣе богатства*. ‖ Общество или община, кругъ, братія, **братовщи́на**, братскій союзъ. **Бра́тственый**, братскій, родственый, дружескій, любовный. **Бра́тствовать** съ кѣмъ, жить дружно, родственно, побратски; общежительствовать, принадлежать къ монастырской братіи. **Братчи́на** ж. собир. товарищество, кругъ, братство, дружное или связаное чѣмъ общество; артель. ‖ *Братчи́на* или *братчи́ны* мн. складчины, ссыпчины, праздникъ на общій счетъ, называемый и *братовщи́ною*, *братовщи́нками*; пикникъ; у крестьянъ, на маслянѣ, въ осенины, на кузминки (три первые дня ноября), или въ михайловщину, въ никольщину (6 снтб. и 6 декб.), и въ храмовой праздникъ. Обрусѣлая мордва и другіе чудскіе народы также любятъ *братчины*: въ огромныхъ чанахъ, навсегда поставленыхъ за селомъ, въ оврагѣ и близъ воды, варятъ на общій счетъ пиво, стряпаютъ яичницу, пьютъ, пляшутъ и гуляютъ. Мѣстами, бабьи или дѣвичьи ссыпчины, въ день женъ-мироносицъ и въ троицынъ, зовутъ *братчиною* (*ниж.-ветл.*). *На пиры и братчины незваны ѣздятъ*. *Братчина* (товарища) *судитъ*, *ватага рядитъ*. **Брати́на**, — **нка**, **браты́ня** ж. сосудъ, въ коемъ разносятъ питія, пиво на всю братію и разливаютъ по деревяннымъ чашкамъ и стаканамъ; мѣдная полуведерная ендова, или деревянная, съ разваломъ и съ носкомъ; *арх.* большая деревянная чашка. ‖ Стопа, коноб, кружка, большой бокалъ, который обходитъ въ круговую. **Брати́нное** *пивцо*. Замѣстъ *братъ*, *братецъ*, особ. на *сѣв.* и *вост.* употрбл. множество производныхъ, въ смыслѣ роднаго, двуроднаго, своднаго, названаго впр. или просто, въ смыслѣ друга, товарища: **брата́нъ**, **брата́никъ**, **брате́на**, **брате́никъ**, **брате́льникъ**, **брате́локъ**, **брате́лко**, **брате́йка**, **брато́къ**, **браты́шъ**, **брату́шка**, **брату́хъ**, **брату́ха**, **брату́га** впр. большею частію названія эти подразумѣваютъ не роднаго брата, а двуро́днаго, *твр.* народнаго, или названаго, крестоваго. Отъ нихъ образуются и **брата́нинъ**, **брата́новъ** впр. **Брата́ниха**, жена брата́на. **Брата́ничъ**, *встарь* *брата́нъ*,

браты́чъ, **братуча́до**, братнинъ сынъ, племяшъ, племянникъ; **брата́нна**, **брата́нишна**, **братуча́да**, братнина дочь, племянница. *Брате́льникъ* нерѣдко младшій, меншой братъ, а **брате́льница** родственница вообще, двоюродная или дальняя. **Брату́ша** ж. *донс.* сестра, какъ и братъ, въ значеніи собрата, друга; это привѣтъ всякой женщинѣ. **Братеня** (ошибочно *брашень*), *пск.* двоюродный братъ. **Брата́нина** ж. братнина доля, часть, имущество; наслѣдье отъ него. **Братки́** мн. раст. Viola tricolor, мотыльки *сиб.*, полуцвѣтъ, прикорная, росопасль? камчукъ, троецвѣтка, сороканéдужная, веселые-глазки, анютины-глазки, иванъ-да-марья. **Братъ-съ-сестрой**, раст. Melampyrum nemorosum, иванъ-да-марья, мѣткая-трава. **Брата́ться**, **брата́ниться** съ кѣмъ, дружиться, жить побратски; ‖ быть съ кѣмъ запанибрата, на ты и ты; ‖ заключать братство размѣномъ крестовъ; ‖ входить въ тѣсную дружбу съ дурными людьми. *Съ кѣмъ побрата́лся, отъ того и понабрался. Въ троицынъ день и дѣвки братаются* (см. *кукушка*). **Братова́ться** *ниж.* некстати называться братствомъ. *Ты что брату́ешься? Я тебя и въ племяши́ не возьму.* **Брата́нье**, *что катанье: не знаешь куда заѣдешь.* **Брате́ничать**, **брате́льничать**, жить дружно, вмѣстѣ, въ одномъ братствѣ, артели; дѣлиться всѣмъ собща. **Брате́льничанье** *хорошо, коли съ хорошими людьми.* **Брата́нщина**, **брате́льщина**, братчи́на, равенство, дружба; ‖ союзъ, община, товарищество, артель, ватага. **Братогу́бецъ**, **—губи́тель** м. **—гу́бица** ж. кто губитъ брата, во всѣхъ знач. **Братолю́біе** ср. любовь ко брату; къ ближнему; **—лю́бный**, **— люби́вый** *человѣкъ*, или **братолю́бъ**, **— лю́бецъ** м. **—лю́бица** ж. любящій братьевъ или собратовъ, людей, человѣколюбивый. **Братоненави́дѣніе** ср. ненависть ко брату кровному, также ко ближнему вобще. **Братоненави́стникъ** (**— ница**) *самъ себя губитъ. Это* **братоненави́стный**, *злобный поступокъ.* **Братотворе́ніе** ср. *стар.* обрядъ братства, побратимства, совершавшійся обрядливо, въ церкви. **Братоубі́йца** об. кто убиваетъ, губитъ чѣмъ либо брата, собрата: иногда принимается въ общ. знч. убійцы тѣла или духа человѣка. **Братоубі́йство**, *плотское и духовное, смертный грѣхъ.*

Брать, **бира́ть** и **би́рывать** что, ять, пять, имать, взять, и́мывать; захватывать руками, хватать, принимать, получать, держать; на(за)бирать, собирать; доставать, досягать; присваивать себѣ. *Не все бери, что видишь. Я не биралъ у тебя ни гроша; а у кого бирывалъ, тому отда́вывалъ. Берешь пять рублей за сукно? Не беру*, или *не возьму. Его ничто не беретъ, его и страхъ не беретъ*, неиме́тъ. *Брать грибы, малину*, собирать, рвать. *Ленъ брать*, дергать. *Въ неурожай, ино и хлѣбъ борко́мъ берутъ*, не жнутъ, а дергаютъ. *Брать бо́ромъ* или *вборъ, на боръ*, *юж.* вдолгъ, на счетъ, на записку. *Ты зачѣмъ шапку ту въ шинкѣ заставилъ* (заложилъ)? *А коли на боръ не даютъ! Сила не беретъ*, не могу. *Далеко ли беретъ ружье? Брать духъ*, вдыхать, потянуть воздухъ въ себя. *Бери съ него примѣръ. Бери да помни*, гов. давая вдолгъ. *Не бралъ бы грѣха на совѣсть. Брать верхъ надъ чѣмъ*, одолѣвать; *мы взяли верхъ. Брать кого вверхъ, брать на сѣни*, *стар.* взять кого изъ села въ прислугу, во дворъ. *Брать городъ, крѣпость*, осаждать, доступать. *Меня беретъ охота, страхъ, скука*; одолѣваетъ; я хочу, боюсь, скучаю. *Панилокъ не беретъ*, либо истерся, либо мягче обдѣлываемой вещи. *Крикомъ не берутъ. Онъ беретъ лестью. Люби брать, люби и отдать. Жены богатой лучше не брать, чѣмъ ей мужемъ владать. Бравши, рука не устанетъ* (*не приберется*). *Беретъ руками, а отдаетъ ногами. Проси много, а бери что даютъ. Того не берутъ, чего въ руки не даютъ. Не много брано, что разъ хожено. Гдѣ бабка ни бери, а внука корми. Богатую невѣсту беручи, да думай, какъ станешь семью кормить. Чей чередъ, тотъ и беретъ. Дающая рука не отболитъ, берущая не отсохнетъ. Дай Богъ подать, не дай Богъ брать*, подаяніе. *Не идетъ Ѳедора за Егора; а Ѳедора идетъ, да Егоръ-то не беретъ. Его и пуля не беретъ. Не беретъ его, ни отваръ, ни присыпка. Взаймы брать, другихъ учить; взаймы давать, себя казнить. А что, новый исправникъ беретъ?* т. е. взятки. *Бери ходомъ, ва́ломъ*, налягъ, да не дергай. *Гдѣ Богъ велитъ, тамъ и берите*, отвѣчаетъ сынъ, на вопр. родителей, какую дѣвку за него сватать. У гл. *брать* нѣтъ совершн. или оконч., оно выражается, либо предлогами, либо гл. *взять*: *онъ забралъ, собралъ, набралъ*, тоже что *онъ взялъ*. **— ся**, быть брану, взыматься, иматься; хвататься за что руками или помысломъ; ‖ брать что на себя; ‖ появляться, показываться. *Не бравшись за топоръ, избы не срубишь. За все браться, ничего не сдѣлать. За все берется, да все не удается. Ломъ берется въ обѣ руки*, его берутъ. *Борцы берутся накрестъ*, берутъ другъ друга. *Пошлина берется съ вѣсу. Не берись за дверь, она окрашена. Онъ берется* (*взялся*) *выстроить домъ въ одно лѣто. Откуда берутся эти солдаты*, дивилась старуха, глядя на нескончаемые ряды; *вѣстимо, бабушка*, отвѣчалъ одинъ: *солдатъ солдата родитъ. У него, откуда что берется*, все есть. *Взбирайся на крышу. Вобратися въ домъ. Губка вбираетъ влагу. Выбирай любое. Выбирайся изъ дому. Добирай до десятка. Добрался до дому. Забираемъ вдолгъ. Забрались въ гости спозаранку. Избери промыселъ. Набрали ягодъ, набрались и клещей. Плетушка надобрана*, почата. *Обери репьи. Пересудовъ не обереться. Меня обобрали кругомъ. Отбери, что получше. Отбери кромку чище*, отходи, отстрогай. *Лѣшій васъ побери. Подбери губы-тѣ, городничій ѣдетъ. Онъ подобрался немного*, похудѣлъ. *Перебери бумаги*, поищи. *Въ новый домъ тараканы перебрались напередъ хозяина. Птица перебралась перомъ*, перелиняла. *Его не проберешь*, не доймешь. *Какъ ты пробрался сюда? Прибрано ли въ комнатахъ? Приберись*, одѣнься, причешись. *Умная голова, разбирай Божьи дѣла́. Его разобрало*, онъ охмелѣлъ. *На ярмаркѣ еще не разобрались*, не разложились товаромъ. *Собери бумаги. Собрался, такъ пойдемъ. Убирай со стола. Убирайся скорѣе*, одѣвайся, рядись. *Убирайся вонъ.* **Бра́ніе**, **бранье́** ср. **бра́ча** ж. *орл.* или **боръ** (см. особо) м. ятіе, иманіе, взятіе; дѣйствіе берущаго, по всѣмъ значеніямъ. *Красно браньё отдачей. Какова́ дача, такова́ и брача.* **Брато́къ** м. *кстр.* **бра́лецъ**, покупатель (нѣм. Kunde), постоянно берущій гдѣ товаръ, особ. на срокъ, на счетъ. *Дава́льцы да братки, кормильцы*; *давалецъ*, даетъ работу, сырой товаръ, задатки. *Бральцу первый почетъ.* **Биру́нъ** м. **биру́ха** об. *нег.* обирала, обидчикъ, взяточникъ. **Бра́нство** ср. *арх.* сборъ долговъ. *Ладно данство, не ладно бранство.* **Бра́нецъ** м. собир. или **бра́нцы** мн. ранняя конопля, посконь, замашка; муская, цвѣтниковая, безсѣмянная конопля, которую бабы выбираютъ себѣ, по краямъ коноплянника, на тонкую пряжу, и не рѣдко болѣе того затаптываютъ; прочая по́сконь собирается вмѣстѣ съ коноплею и зовется *де́рганцами*. ‖ *Орѣхи бранцы*, спѣлые, собираемые подъ лещиною, съ земли́. **Биру́ля**, см. *бирю́лька*. **Брань** *стар.* **брани́на** ж. *прс.* и *др.* **бра́ная** *тка́нь*, узорочная, которая точе́тся не просто черезъ нитку, а гдѣ основа перебирается по узору; бѣлая, полотняная узорочная ткань, камчатная, на скатерти, на утиральники *нпр.* *Браные полога́* дѣлались изъ браной, узорочной рѣдинки, которую нынѣ замѣнили кисеи, бумажныя ткани. *Бранымъ* назыв. крестьянское цвѣтное (красное) шитье, вышивку по холсту, гдѣ нитки берутся счетомъ; канвейное, канвовое шитье. *Не прошу ни тканаго, ни бранаго, прошу материнскаго благословенія.*

Пологъ браный, да весь драный. **Брань** или щипанéцъ, родъ хлѣбеннаго: взбитое, защипаное и спряженое въ маслѣ тѣсто. *Брань*, ссора, см. выше. **Брáлья** ж. *арх.* мастерица, сымающая узоры на браныя ткани; домашнія работы все болѣе вытѣсняются фабричными, и *бральею* стали звать нынѣ кружевницу, сымающую узоры, а затѣмъ и узорную швею, вышивальщицу. **Брáльникъ, брáльница**, снарядъ или орудіе чѣмъ берутъ, собираютъ, достаютъ что; лещедка или стаканъ на шестѣ, для съема плодовъ съ дерева; бúрка *влд.*, имáлка, сымалка, сягáлка. *Рыба* **брáтко** *клюетъ арх.* хорошо, бойко, много.

Брахигрáфія ж. врахиграфія, тахиграфія, искуство скорописанія; скóропись, бóрзопись, сокращенное письмо. **Брахигрáфъ** м. борзописецъ, не отстающій на письмѣ отъ устной речи.

Брáча ж. *итал.* скрыпка поболѣе простой, со строемъ на одну струну ниже; віóла, віоль, альтъ, альтовка.

Брáчный, брáчиться *нар.* см. *бракъ.*

Брáшно ср. *мрк.* яство, пища, кушанье, ѣда, ѣжа, харчъ, блюдо, приспѣшное, хлѣбсóль, кормъ, вáрево, выть, продовольствіе, съѣстное. *Брашно добро на пашнѣ.* **Брáшенный** *столъ.*

Брáшпиль м. *морс.* лежачій вóротъ, лебедка рычажная, баранъ, навой, лежачій валъ, поворáчиваемый рычагами, для подъема тяжестей, якоря. **Брáшпильный, —левый**, къ нему относящ.

Бревнó; *ряз. кур.* **бервнó, бернó** ср. срубленое большое дерево, голóмя, очищеное отъ сучьевъ и вершины, такъ, чтобы въ отрубахъ комля и вершины была не слишкомъ большая разница. Бревно считается не короче трехъ саженъ; менѣе этого, *кряжъ. Сдѣлаемся весной на бревнахъ*, по первому солнышку, когда выходятъ грѣться. *Сказалъ бы, да лишнія брéвна въ стѣнѣ есть. Церковь не въ бревнахъ, а въ ребрахъ*, духоборцы. *Застроили теремъ, да не хватило бревенъ. Подъ лѣсомъ соломинку видитъ, а подъ носомъ бревна не видитъ. Въ чужомъ глазу сучецъ видишь, а въ своемъ, и бервнá не видишь.* **Бревéнный**, относящійся ко бревнамъ; **бревéнчатый**, сдѣланый, срубленый изъ бревенъ; **бревнúстый**, богатый бревнами, о растущемъ лѣсѣ. **Бревенчáкъ** или **бревéнникъ** м. собр. растущій лѣсъ, годный на брéвна; ‖ срубленыя бревешки, мелкія брéвна. **Бревновóзъ** м. промышляющій возкою бревенъ.

Брéвня? ж. *арх.* островной мысъ, раздвояющій теченіе?

Брегъ *нар.* см. *берегъ.* **Брéдень**, см. *бродúть* и *брéдить.*

Бредúна ж. *завод. пск. кал.* дерево ива, верба, ветла, ракита, молокúтникъ, лоза, талъ, тальникъ, Salix. Виды этого рода въ русск. названіяхъ шатки: S. acutifolia, шелюга, красноталъ, верба красная; S. alba, верба, лоза, ракита, ветла, ива, талъ; S. amygdalina, бѣлоталъ, тальникъ; S. caprea, верболозъ, бредина; S. cinerea, лозни(я)къ, черноталъ, чернолозъ; S. fragilis, ракита, ива, верба, ветла; S. Gmelini, бѣлолозъ, ветла *мир.*; S. nigricans, бредина, брединникъ; S. pentandra, черноталъ, вербовникъ, синеталъ; S. repens, ницелозъ?; S. viminalis, талащáникъ, ракита, вязúнникъ, лоза, бѣлоталъ. **Бредúнина, —нка**, одно деревцо. **Бредни(я)къ, бре(о)дúнникъ**, собир. ивнякъ, ракитникъ, вербóвникъ, ветéльникъ, тальникъ; ‖ корьё брединное, на лапти, на дубленіе, на выдѣлку кожъ. **Бредóвый**, изъ бредины или корья ея сдѣланый. *Бредовая дуга; бредовые лапти.* **Бредúнный, бредняковый**, бредовый же, или ко брединѣ относящ. **Бредю́къ, бреднякъ** *твр.* хворостъ, который рыбаки валятъ въ воду, для приманки рыбы. **Бредовикú** м. *мн.* бредовые лапти, какъ *нар. берестяники*, берéстовые, *вязовикú*, изъ вязоваго корья, а *лапти*, лыковые. **Бредъ** м. собир. *арх.* древесный листъ и вѣтки, срѣзываемыя для корму скота, на недостатку сѣна; пáвѣтье, прутнякъ, *орнб.* кайзъ.

Брéдить, грезить, видѣть сонъ, видѣть что во снѣ; ‖ грезить на яву: въ горячкѣ, бѣлой горячкѣ, сумашествіи. *Онъ только этимъ и бредитъ. Какъ видитъ, такъ и бредитъ. Что видитъ, тѣмъ и бредитъ. Во снѣ видитъ, а на яву бредитъ. У кого видитъ, тому и бредитъ. Малый, что глупый: что видитъ, то и бредитъ. Чего не видятъ, тѣмъ не бредятъ. Чего не видишь, о томъ (тѣмъ и) не бредишь. Не видишь, такъ и не бредишь. Баба бредитъ, да кто жъ ей вѣритъ? Постой, не тотъ ѣдетъ, что бредитъ, а тотъ, что вретъ.* ‖ Молоть вздоръ по доброй волѣ, городить чепуху. **Брéдиться**, грезиться, видѣться, мерещиться, чудиться, казаться, во снѣ или на яву, въ беспамятствѣ. *Много бредится, мало сбудется. Что на явѣ бредится, то и во снѣ грезится.* **Брéженье** ср. сост. по гл. **Бредъ** м. картины или явленія воображенія, во снѣ, или въ безсознательности; ‖ беспамятное состояніе человѣка и бесвязныя речи его. **Брéдни** ж. *мн.* картины растроеннаго воображенія и несвязныя, сумасбродныя речи, замыслы; несбыточныя затѣи и выдумки. **Бредá** об. *пск.* кто много бредитъ, городитъ чушь, вретъ съ дуру. **Бредкú** *городить*, бредить. **Брéдень** м. **брéдня, бредня́** об. *нвг.* враки, вздоръ, пустословіе; ‖ врунъ, враль, бредá.

Бредúть что, кому; *пск. твр.* бередить, разбережать или вередúть; ‖ кому, въ чемъ, мѣшать, не давать покою.

Брéжный *прм.* бéрежный, бережливый, хозяйственный. **Брежéніе** ср. береженье, остережéнье, охраненіе. **Брежáтый** м. стражъ, сторожъ, оберегатель; конвойный, провожатый.

Брéзгать, брéзговать, *ряз.* **брезгýнить** чѣмъ, пренебрегать, гнушаться; быть взыскательнымъ, притязательнымъ, разборчивымъ; причудничать, привередничать; особ. о пищѣ. *Не брéзгайте малымъ гостинцемъ моимъ. Придетъ бѣда, не брезгуй и ею. Станешь брезгать, будешь голодать. Наша невѣстка ничѣмъ не брезга'тъ: хоть медъ, и то сожретъ.* **Брезгá** об. **брезгýнъ** м. **брезгýнья** ж. **брезгýша, брезгýнка, брезгýля** об. **брезглúвецъ** м. **брезглúвица** ж. черезчуръ разборчивый, прихотливый на пищу, склонный брезговать; въ комъ малѣйшая неопрятность или недоброта пищи, даже самая бесѣда объ этомъ, возбуждаетъ сильное отвращеніе; **брезглúвый**, гадлúвый, причудливый, привередливый. **Брезглúвость** ж. свойство брезгливаго. См. также *брезжать* и *брюзжáть.*

Брезендýкъ м. *мрс.* самая толстая парусина. **Брезéнтъ** м. то же, крашеная или смоленая, для покрышки и защиты чего.

Брезжáть, брязжáть, бренчать, звенѣть дрожью, какъ бы отъ тряски; ‖ болтать трещеткою; говорить вздоръ. **Брезжáніе** ср. *дл.* **брязгъ** м. **брезготня́** ж. брякъ, брякотня, звонкій стукъ; рѣзкій говоръ. **Брезготáть** *твр.* верезжать, кричать рѣзкимъ голосомъ; ‖ брюзжать, ворчать. **Брезготýнъ, —нья, —тýха**, кто брезгочетъ. **Брозгá** об. *твр.* брюзга, воркотунъ; рѣзкій крикунъ; мелочникъ; скряга; **брезгá** ж. всякая дрянь, мелочь, хламъ. См. также *брезгать*, выше, и *брозга*, ниже.

Брéзжить или **брéзжиться** безлч. о свѣтѣ, огнѣ: мелькать, мерцать, чуть виднѣться, мельтешить, чуть заниматься, загораться. *Заря чуть брезжитъ; огонекъ вдали брезжится.* **Брезгъ** м. начало утреней зари, начало расвѣта. *Я всталъ нынѣ на брезгу.* **Брезугá**? ж. *арх.* капли росы на растеніяхъ, или ноту на лицѣ.

Брейдвымпелъ м. *морс.* широкій вымпелъ съ косичками, нѣкогда командорскій, нынѣ отрядный, начальника пѣск. военн. судовъ.

Бреквáтеръ м. *англ.* мола, насыпь, плотина, гребля, запруда въ морѣ, для удержанія напора волнъ на рейдъ или гавань; бурестой, волноломъ, затишь, затýлье, зáстень, оплотъ.

Брéкчія ж. *итал.* ископаемое: камень, подъ толщею пластовъ накрѣпко слежавшійся изъ обломковъ различныхъ горныхъ породъ.

Брелокъ м. или *брелóка* ж. берлокъ фрн. подвѣсочка, бирюлька, побрякушка, балаболка.

Брéмя, **бременúть** нпр. см. *берéмя*.

Брéніе ср. *арх.* распущеная глина, грязь. **Брéнный**, глиняный, взятый отъ земли, отъ праху; скудельный; непрочный, слабый, подпадающій разрушенію. **Брéнность** ж. непрочность, разрушимость, подчиненность общимъ законамъ конечной, земной природы.

Бренчáть, **бренчáніе**, см. *брянчать*. **Брести́**, см. *бродúть*.

Бретéль ж. фрн. подтяжки; у барынь: каждая изъ двухъ лентъ, тéсемъ юбки, идущихъ черезъ плеча, взадъ и впередъ; помочи.

Бретéръ м. фрн. кто ищетъ случая придраться, для вызова на поединокъ, кто наискивается на вызовъ, дуэлистъ, задира, задора, забіяка, драчунъ.

Бретъ м. *нтрб.* бритъ, огузъ, гулó (гузло?), комель снопа, срѣзъ.

Брехáть, **брéхивать**, **брехнýть** *юж. и запд.* лаять, гáвкать, какъ собака; ‖ лгать, врать, говорить съ вѣтру, на вѣтеръ; хвастать; клеветать; въ знач. *лгать*, слово это встрѣчается и въ другихъ губ. напр. *въ нижг. и нтрб.* ‖ *Влгд. и вят.* кричать, шумѣть, орать, драть горло въ брани; ругаться, браниться. *Брехать (врать), не цѣпомъ мотать*, не тяжело. *Собакѣ вольно и на свой хвостъ брехать. Вольно собакѣ и на владыку брехать. Пестрыя ворота исподъ собакъ брешутъ*, гов. о бесмыслицѣ. **Брехáться** безлч. *мало ли что брéшется*, говорится, мало ль что брешутъ. **Брехáніе** ср. вранье́, враки, въ знач. дѣйствія; **брехня́**, **бреховня́**, **брехотня́** ж. ложь, врáки, въ знач. сущности сказанаго. **Брехáла**, **брехáлка** об. **брехýнъ** м. **брехýнья** ж. врунъ. **Брехли́вый**, охочій брехать, лаять, врать, лгать. *Не бойся собаки брехливой, а бойся молчаливой.* **Брéшить** *влгд.* галушить, балясничать, шутить на словахъ. **Брёхъ** *ниж.* брехня, вранье. *Это сказано съ брéху*, наобумъ, свѣтру, соврано. *Чохъ на вѣтеръ, брёхъ на свою голову*, вруну. *Мало ли бреховъ по городу ходитъ.* **Брешúть** *влгд.* врать, брехать, лгать; **брешá** об. *пск.* врунъ, лгунъ. **Брещáть** *пск.* передавать пустыя, ложныя вѣсти, врать нéхотя, не зная, зря.

Брéхать *вор.* бодать, пырять, бутыскать; брухаться, бить рогами; толкать тычкомъ, колоть. ‖ *Арх.* чихать. **Брехотó** ср. *арх.* рѣшето, для просѣвки муки. **Брéхаться**, бодаться. См. *брухать*.

Брешъ м. или **брешь** ж. фрнц. проломъ въ крѣпостной стѣнѣ, обвалъ въ земляномъ валу, произведеный взрывами или ядрами непріятеля. **Брешбатарéя** ж. батарея, на самомъ близкомъ растояніи отъ непріятельской крѣпости, для сдѣланія обвала.

Брещи́, **брещи́ся** *арх.* беречь, беречься. **Бривáть**, см. *брить*.

Бригáда ж. фрн. воен. часть войскъ извѣстнаго состава, обычно два или три полка; *артилерійская* бригада, двѣ роты, двѣ батареи, обычно по 12 орудій въ каждой; *морская* бригада, два или три экипажа, равно и суда, къ нимъ приписаныя. **Бригáдный**, относящійся къ бригадѣ, ей принадлежащій. **Бригади́ръ** м. бригадный начальникъ; военный чинъ 5 класа, между полковника и генерала; во флотѣ: капитанъ-командоръ; чинъ нынѣ упраздненый. **Бригади́рша**, жена бригадира. **Бригади́ровъ**, **бригади́ршинъ**, принадлежащій ему, ей; **бригади́рскій**, принадлежащій, свойственый бригадирамъ. **Бригади́рствовать**, бол. шуточно, начальствовать бригадой; пребывать въ чинѣ 5 кл. **Бригади́рничать**, важничать, зазнаваться, подымать носъ.

Бригъ или **брякъ** м. двумачтовое мореходное судно, военное или купецкое, близко подходящее къ корвету (трехмачтовому); купецкій бригъ отъ 150 до 300 тонъ. **Бри́говый**, **бри́чный**, относящійся ко бригамъ, имъ свойственый. **Бригантúна** ж. бригъ гораздо меншаго размѣра, съ косыми парусами. **Бригантúнный**, относящ. къ такому судну. *Брикъ*, повóзка, см. *бричка*.

Бри́дель м. морс. мертвый якорь; онъ кладется на рейдахъ, для приходящихъ судовъ, кои становятся, крѣпя за пловучій буй бриделя свой канатъ или приклепывая свою якорную цѣпь.

Бри́дить *пск. твр.* безлич. бредúть, бередúть, передить, беспокоить, зудить. *По тѣлу бридитъ отъ блохъ, отъ грязи.* **Бри́да** об. докучливый чл. наяливый, привязчивый проситель; надоѣдала. **Бридкóй** *пск.* рѣзвый, рѣзкій, пронзительный (вѣтеръ). ‖ *Марс. и въ сосѣдн. губ. бридкóй, брыдкій*, гадкій, скверный, противный; одного ли съ этимъ корня? См. *брыдъ*.

Брикъ, см. *бригъ* и *бричка*. **Брилá**, см. брылá.

Бриліáнтъ м. вообще алмазъ; собств. толстый, ограненый съ исподу остреемъ и вставляемый сквозною хваткою, безъ подложки. **Бриліáнтовый**, свойственый этому камню. *Бриліантовый блескъ; — ожерелье*, составленое изъ бриліантовъ, осыпаное, украшеное ими; алмазное. **Бриліáнтщикъ** м. алмазчикъ, ювелиръ, занимающійся обдѣлкою драгоцѣнныхъ камней и вещей изъ нихъ составленыхъ. **Бриліантúнъ** м. шерстяная ткань съ атласистымъ лоскомъ. **Бриліантúновое** *платье*.

Брить, **бривáть** кого, *брѣю*; голить, срѣзывать ножемъ (бритвою) до чиста волоса съ кожи. *Хоть шило, лишь бы брило. У людей и шило брѣетъ, а у насъ и ножи неймутъ. У насъ и шило брѣетъ (а шубы нѣтъ, такъ палка грѣетъ)*, солд. *Ни брито, ни стрижено; ни сѣчетъ, ни пáритъ. Какъ быть, какъ жить, не то брить, не то опалить. Лучше разъ въ году родить, чѣмъ день-денской бороду брить. Стрижено, нѣтъ брито*, отъ извѣстной прибавки. *Шелудиваго брить — не лучшель опалить? Побрить, подголить, усъ поправить, молодцомъ поставить!* **Бриться**, брить самого себя или быть бриту другимъ. **Бри́тіе**, **бритьé** ср. дѣйствіе по гл. *брить* и *бриться*. **Бри́тва** ж. особый родъ ножа, для бритья; обычно бритва складная, лучшей стали и съ толстымъ обухомъ, дающимъ направленіе гранямъ лезвея, во время правки. ‖ У кожевн. ножъ, для очистки мездры, цыкля. *У него языкъ, какъ бритва. Бритва остра, да кому жъ сестра?* т. е. ея остерегаются. *Денежка молитва, что острая бритва: всѣ грѣхи сбрѣетъ*; деньги вездѣ оправдаютъ. **Бритва-рыба**, рыбка желѣзница, изъ роду сельдей, Clupea alosa. **Бри́твеный**, **бри́товный**, относящ. до бритвы, либо до бритья; *бритвеный приборъ*, или **бри́твеникъ**, **бри́товникъ** м. **бри́твеница** или **бри́товница** ж. баульчикъ для бритвъ. **Бри́товщикъ** м. бритвеный мастеръ. **Бритоýсъ**, **— сецъ** м. бранное прозвище, отъ раскольниковъ православнымъ. *Съ табачникомъ, щепотникомъ, бритоусцемъ, ни молись, ни дружись, ни браннись.* **Бри́то-стри́жено**, говорится о пустомъ, ничтожномъ спорѣ: *хоть брито, хоть стрижено, а все голó.* **Бритъ**, **бритóкъ** м. огузокъ, комель снопа, гузá, нижній, срѣзаный конецъ; верхній: *вóлоть, волóдка, колосовище* (ошибочно, въ книгахъ, *вóлоть* зовутъ *бри́томъ*). **Бри́тикъ** м. остриженый подъ гребенку, стри́жка. **Бриткóй** *ножъ*, *арх.* острый. **Бри́льный**, бритвеный, относящійся до бритья. **Бри́льня** ж. цырульня, заведеніе гдѣ брѣютъ. **Бри́льщикъ**, бородобрей, цырульникъ. *Есть и шильце, и мыльце, и* **брильце**, бритва. **Брейка** ж. *кур.* бойкая, рѣзкая женщина.

Бри́фокъ м. морс. половинчатый, нижній прямой парусъ, на шлюпахъ и голетахъ; латынскій парусъ.

Бри́ца ж. раст. метлика? ‖ раст. Setaria glauca, чижикъ, мышéй.

Бри́чка, **бры́ка** ж. легкая полукрытая повозка, повозка съ вéрхомъ, будкой, волчкомъ; болѣе извѣстны польскія брички: легкія, дышловыя, съ плетенымъ кузовомъ, кожанымъ вéрхомъ, внутри обитыя. **Брикъ** или **брыкъ** м. принято какъ названіе вновь введеныхъ почтовыхъ, крытыхъ, тяжелыхъ повозокъ.

Брова́рня ж. *заид. нѣм.* пивоварня, медоварня; **брова́рное** сщ. ср. *стар.* пошлина съ пивоварень.

Бровь ж. **бровя́** *тмб.* **брова́** *ниж.* волосная, дугобразная опушка, надъ верхней окраиной глазной впадины. *Нахму́рить, насу́пить брови. Брови нависли — дума на мысли. Черны брови наводны́я, русы кудри накладныя. Это не въ бровь, а прямо въ (а въ самый) глазъ. Ни глазъ подъ бровями, ни ушей за висками, ни языка за щеками. Правая бровь чешется — къ радости; лѣвая — на потныхъ коней смотрѣть (къ доро́гѣ). Срослыя брови сулятъ счастье. Подыми брови-тѣ: расвѣло. Подыми-ка брови-то: салазки ѣдутъ.* ‖ *Астрх. морс.* деревянная набойка, подушка дугою, подъ клюзомъ судна, чтобы канатъ не перетиралъ обшивки. **Бро́вка** *умал. у плотин. и столр.* кромка отобраная (отхоженая галтелью) выпуклымъ ободкомъ, ребристою полоскою. *Тянуть бровку*, калевку, карнизъ. **Бро́вный**, относящійся къ бровямъ; въ сложныхъ словахъ *бро́вый: черно бро́вый, сѣдобро́вый.* **Бро́вистый, брова́стый**, густобровый; ‖ набро́вый, навислый. **Бро́вчатый**, у кого или чего есть брови, съ бровью; противоп. *безбровый.* **Брова́чъ** м. брова́стый человѣкъ, съ большими, густыми бровями. **Бро́вникъ** м. раст. Ophrys. **Бровня́** ж. *арх.* вере́тья, боровой кряжъ, гребень, съ хорошимъ лѣсомъ; **бровно́й**, къ ней относящійся.

Броди́ть, брести́ или **бресть, бра́живать**; ходить по разнымъ направленіямъ, отыскивая что, или безъ цѣли; шататься, слоняться; ‖ блукать, плутать, блуждать; ‖ едва ходить, еле таскать ноги, плестись, тащиться; итти тихо, вяло, лѣниво или съ трудомъ, черезъ силу; ‖ итти высокою травою, вязкою грязью, или бродомъ, вбродъ, водою; либо убродомъ, въ убродъ, глубокимъ, сыпучимъ снѣгомъ. ‖ *Бродить рыбу (брести́ неупотр.)*, ловить бреднемъ, идучи водою и волоча его на клячáхъ за собою. ‖ О жидкости (*брести́ неупотр.*), закисать, киснуть, кваситься, переходить въ кислое или винное броженіе, играть, шевелиться, вздыматься, пучиться, дрочиться, отъ воздушныхъ пузырей. Разница между *брести́* и *бродить* та, что *бредутъ*, зная куда, или по одному направленію; а *бро́дятъ* туда и сюда (*итти́* и *ходить*; *бѣжать* и *бѣгать* впр.) *Что бродишь безъ дѣла? Бродитъ, какъ слѣпая курица. Бродитъ, какъ слѣпой по пряслу. Всю ночь бродила, насилу на дорогу выбрела. Такъ слабъ, что еле бродитъ. Не успѣлъ слечь, да и бродитъ. Брелъ, брелъ, инно ноги осѣклись. Бредетъ, еле нога ногу минуетъ. Росою брести, что водою бродить. Вечоръ раковъ бродили, да маловато ихъ. Квашня бродитъ, не ушла бы. Гдѣ душа не бродитъ; кто мыслями не браживалъ. Вретъ, какъ водой (какъ въ убродъ) бредетъ. Бредетъ!* или *дѣло бредетъ*, идетъ, живетъ, ладно, годится. *Доро́гу броди́ть*, расчищать, ровнять. *Луга́ бродить* или *разбра́живать* *ниж.* дѣлить по душамъ, пролагая по травѣ бродомъ тропу. *Дыру броди́ть*, кузнечное, пробивать бродко́мъ, пробивалкою. **Броди́ться**, бродить или брести, итти вбродъ, переходить воду пѣши, либо верхо́мъ. *Дѣти бродятся, пошли броди́ться послѣ дождя*, играть, шалить, топтаться по лужамъ. *Насилу взбрелъ на́ гору. Что на умъ взбредетъ, то и вретъ. Вбрелъ въ воду ко́ поясъ, и не знаю какъ выбрести. Мы выбраживали по ведру рыбы. Добродились до у́стали. Пьяный не добредетъ. Забрелъ въ лѣсъ, набрелъ на медвѣдя. Набродилъ, какъ кура. Обобрелъ бы кругомъ. Отобрелъ въ сторону. Поброжу еще немного. Калѣка подбрелъ къ очку. Перебредемъ рѣчку. Насилу прибрелъ. День пробродили. Всѣ разбрелись врознь и сбрелись очить съ разныхъ концовъ. Теленокъ сбрелъ со двора. Онъ убрелъ куда то. Убродились до у́стали.* **Броже́ное**, о питіяхъ, бродившее, особ. на хмелю; иногда квасное, но болѣе хмельное, пьяное. **Броже́ніе** ср. дѣйст. или сост. по знач. гл. хожденіе того, кто бродитъ. ‖ Разложеніе жидкихъ, растительныхъ или животныхъ веществъ, и происходящее отъ этого въ нихъ движеніе и измѣненіе въ составѣ. Первое броженіе бываетъ *кислое* или *квасно́е*; второе, иногда *сахарное*, а вообще *винное*; третіе же, *гнилое*. **Бродъ** м. переходъ или переѣздъ черезъ мелкое мѣсто по водѣ, какъ дѣйствіе; ‖ мелкое мѣсто во всю ширину рѣки, залива, о́зера, гдѣ можно перейти или переѣхать; гряда, перекатъ, сарма́, порогъ. *Конный, пѣшій бродъ. Стерегй непріятеля на бродахъ. Не спросясь броду, не суйся (не соваться бы) въ воду. Сунулся въ бродъ, по самый ротъ. Мелокъ бродъ: по самый ротъ. И радъ бы перешелъ, да броду не нашелъ.* ‖ *Влад. вят.* бродникъ, бредень, маленькій неводокъ. ‖ *Ниж. пен.* временная межа покоснаго пая въ лугахъ, обозначаемая слѣдомъ по травѣ бродчико́въ, прошедшихъ для этого гусемъ. **Бродо́вый** *стар.* относящійся до путевыхъ, дорожныхъ работъ, гатей; *нынѣ: Бродо́вая рѣчка*, которую можно перейти вбродъ; *бродовый путь*, гдѣ надо итти или ѣхать бродомъ. **Бро́дный** *путь*, убродный, вязкій, топкій, болотистый; покрытый рыхлымъ снѣгомъ, сыпучими песками. *Бро́дное озеро*, мелкое, по коему можно бродить. **Броди́стый** *протокъ*, обильный бродами. **Брода́чій**, бродящій; не осѣдлый, безъ постояннаго жилья, кочевой; шатущій, шатовой, праздно или безъ призору шатающійся. **Броду́чій** *путь, бродучій слѣдъ*, бродный, убродный, по рыхлому, сыпучему, вязкому, топкому впр. **Бродни́къ, бредни́къ, броде́цъ, бре́день** м. или **бро́дцы** мн. *бродничо́къ, бреденёкъ*; небольшой неводокъ, который люди, идучи бродомъ, тянутъ за собою на *клячахъ*, на двухъ шестахъ стойкомъ. *Подсѣчь бредень*, выворотить вдругъ нижнюю кромку его впередъ и наверхъ, не выволакивая на берегъ, а зачерпнувъ рыбу въ середку. *Наше счастье — вода въ бреднѣ.* ‖ *Бродни́къ сиб.* бродяга изъ ссыльныхъ, варнакъ; ‖ *ниж. тор.* бреди́нникъ, ивовое корье, см. *бредина.* ‖ *Броде́цъ пск. арх.* рыбачій сѣтчатый кошель, на треугольникѣ или полуобручѣ, съ долгимъ шестомъ; большаго размѣра сакъ, коимъ ловятъ рыбу ходящую по дну, по илу и тинѣ. ‖ *Бредень*, отъ гл. *бредить*, см. *выше.* **Бро́дни** м. мн. бахилы, обычная обувь сибиряка: *у́паки*, мягкія бѣлыя голенища, обутыя подъ *чарки́*, кенги, либо къ нимъ пришитыя; *бродни* подвязываются надъ щиколотками и подъ колѣнями. *Рыбачьи бродни*, бахилы, сапоги съ высокими голенищами, на помочахъ. **Бро́дница** ж. жидкая, топкая грязь, слякоть, по которой идутъ въ убродъ. **Бродня́** ж. ходьба безъ дѣла туда и сюда, шатанье, праздношатательство; ‖ об. *нег.* шатунъ, лѣнтяй, баклушникъ. *Ходитъ, бродня́ бродне́й*, отъ не́хоти и лѣни едва но́ги волочитъ. **Бро́да, броду́ша** об. **броду́нъ** м. **броду́нья** ж. колобродъ, бродня́, кто бродитъ безъ толку, цѣли и дѣла. **Бродчи́къ** м. рабочій при тягѣ невода; неводчи́къ, кодо́льный. ‖ Вожакъ на броду, на переходѣ либо на переѣздѣ бродомъ, укащикъ пути. **Броди́льщикъ**, лучше **бродовщи́къ** м. бродчи́къ, какъ укащикъ брода, вожакъ; ‖ передовой, при разбраживаніи, дѣлежѣ луговъ на паи; онъ идетъ на глазъ, разбивая покосъ на равныя полосы и клинья, съ изумительною вѣрностію. ‖ *Сѣв. и сиб.* вожакъ или прокладчикъ пути, при отправкѣ артели на лѣсные промыслы, убродомъ или на лыжахъ. ‖ *Стар.* крестьянинъ, приписанный повинностями своими къ исправленію дорогъ. **Брода́га** об. **броди́ла** *пен.* **бро́день** м. *нег.* *бродни́къ сиб.* побродяга, бѣглый шатунъ, скиталецъ, кто произвольно, безъ права и писменаго вида, покинулъ мѣсто осѣдлости, жительства, службы, скитаясь по чужбинѣ. *Непомнящій (родства́) бродяга* или *Иванъ непомнящій*, скрывающій имя, званіе и родину свою, и не рѣдко разныя преступленія, утверждая, не смотря на бороду свою и здравый

разсудокъ, что самъ не знаетъ кто и откуда онъ, а вѣкъ свой шатается, *гдѣ день, гдѣ ночь. Непомнящіе родства признаны нашимъ закономъ, какъ особый разрядъ бродягъ.* **Бродя́жный** *промыселъ.* **Бродя́гины** *пожитки.* **Бродя́жьи** *замашки.* **Бродя́жникъ** м. — **ница** ж. человѣкъ праздный, дармоѣдъ, шатающійся стороною, въ людяхъ. **Бродя́жить, бродяжничать**, шататься по бѣлу свѣту, покинувъ родину; укрываться въ бѣгахъ, на чужбинѣ, безъ вида и скрывая лицо свое. **Бродя́женье, бродяжничанье, бродя́жество, бродя́жничество** ср. бытъ, состояніе, жизнь бродяги; скитальчество, шатательство, укрывательство. **Броди́льный** *чанъ*, на винокурняхъ, въ коемъ бродитъ заторъ, брага, спускаемая потомъ въ *кубовый* чанъ. **Броди́льня** ж. помѣщеніе, гдѣ стоитъ бродильный чанъ. **Бродчи́вая** *жидкость*, склонная къ броженію, легко и скоро въ него переходящая. **Броди́льное** ср. *твр.* кожаная одежа рыбаковъ, сапоги пришитые къ шароварамъ. **Бродовни́къ** м. *арх.* временной, измѣнчивый бродъ, переборъ, перекатъ въ рѣкѣ, отъ наносу, переносимаго проводьемъ.

Бродо́къ, см. *бородо́къ, борода́.*

Брожеве́льникъ м. **брожело́вникъ** *пск. твр.* можевелъ, можевельникъ, *пск.* бружеве́льникъ; названія искаженыя.

Брозга́ ж. *ол.* аренда, кортома, содержаніе изъ оброка, изъ найма, изъ срочной купли. *Землю беремъ на брозгу́, въ брозгу́.*

Брозда́ ж. удила, см. *бразда.* **Броздни́къ**? м. растеніе Exacum.

Брои́ть что, *смб.* (буро́вить?) трогать, шевелить, рыть. *Не брой!* Не рой, не трогай. *Все переброили тутъ, безъ меня.*

Брока́тъ м. французская парча. **Брокате́ль** ж. шелкобумажная ткань съ крупнымъ узоромъ, для обивки сидѣлой утвари. ‖ Видъ пестраго италіянскаго мрамора.

Бромъ м. одно изъ химическихъ началъ, стихій, неразлагаемыхъ или простыхъ веществъ, по свойствамъ своимъ близкое къ іоду. **Бро́мовый**, состоящій изъ брома или отъ него происходящій; **бро́мистый**, содержащій въ себѣ нѣсколько брома.

Брона́, броне́цъ, см. *бронь.*

Бронеборецъ, броненосецъ нпр. см. *броня.*

Бро́нза ж. фрн. сплавъ мѣди, олова и цинка. **Бро́нзовый**, относящійся ко бронзѣ или изъ нея сдѣланый; — *порошокъ*, смѣсь сусальнаго золота съ землистыми красками, разныхъ оттѣнковъ. **Бронзирова́ть** или **бронзова́ть**, придавать чему цвѣтъ, видъ бронзы, наводить, отдѣлывать подъ бронзу, краской, или *бронзовымъ порошкомъ*, подъ красную, желтую, зеленую бронзу. — **ся**, быть бронзируему. **Бронзирова́ніе, бронзова́ніе** ср. дл. **бронзиро́вка** ж. об. дѣйст. по глаголу; окончаніе на *ка* относится также до качества работы. *Эта бронзировка не хороша.* **Бронзо́вка** ж. бронзировка; ‖ бронзовый порошокъ; составъ, коимъ натираютъ вещи гипсовыя, деревянныя, придавая имъ видъ бронзы. **Бронзовщи́къ** м. работающій бронзовыя, мѣдныя вещи; — **щи́чій**, къ нему относящійся.

Брони́стый, брони́ться, бронѣ́ть, см. *бронь.*

Бро́нить *нвг. и др.* брани́ть, журить, тазать, ругать.

Брони́ть, бро́нникъ нпр. см. *броня́.*

Бро́нхія ж. анат. отъ гортани опускается *дыхъ*, или дыхательное горло, трубкою, которая, раздвояясь, идетъ въ правое и лѣвое легкое; это раздвоеніе и развилины его, *бронхіи*, дыхи. **Бронхіотомія** м. операція взрѣза, черезъ шею, дыха, когда челов. поперхнувшись, или отъ опухоли въ гортани, не можетъ дышать.

Бронь ж. **бронъ**? м. *прм.* **бро́ня** ж. *ол.* также **брона́, бро́нка**, брунь, овсяный колосъ, и вообще колосъ растеній, свислый кистями въ одну сторону. *Овесъ кидается на бронь*, начинаетъ колоситься. **Брони́(а́)стый** *овесъ*, колосистый, богатый бронью.

Бро(у)ни́ться, объ овсѣ, колоситься. **Бронѣ́ть, брунѣ́ть** *прс. сар.* объ овсѣ, спѣть, дозрѣвать, зрѣть, наливаться. *Овесъ набронѣлъ хорошо, сыбронѣлъ, отбронѣлъ.* **Броне́цъ** м. *легкій-бронецъ*, раст. Smilacina bifolia, сердечная, змѣевецъ, заячья-кровь, заячья-соль, соколиные-глаза, -ягодки, дерябка; см. *брунецъ.*

Броня́ ж. воинскій до́спѣхъ, носимый въ старину, а частію и понынѣ, сверхъ одежды или подъ исподомъ; родъ кованой одежды изъ металическихъ пластинокъ, колецъ, сѣти; см. *латы, панцырь, кольчуга, куякъ.* **Бро́нный**, относящ. до брони. *Бро́нный приказъ*, *стар.* завѣдывавшій заготовкой воинскихъ доспѣховъ и припасовъ. *Бро́нная* или *обро́нная* работа, чеканная. **Бро́нникъ** м. латникъ, панцырникъ, кольчужникъ; воинъ въ бронѣ. ‖ *Стар.* мастеръ, дѣлающій брони и вообще до́спѣхи. ‖ *Ряз.* кузнецъ, оружейникъ, слесарь. **Бро́нница** ж. *стар.* мастерская бронника; слобода, часть города, поселокъ, гдѣ живутъ оружейники. **Брони́ть** *стар.* борони́ть, оборонять. **Бронебо́рецъ** м. *стар.* бро́нникъ, латникъ. **Броненосный, броненосецъ** м. на комъ броня́, кто носитъ броню, латы, кольчугу; ‖ животное латникъ, армадилъ, Dasypus, покрытое поперечными костяными поясами, въ видѣ латъ; живетъ въ южн. Амер. въ норахъ, скатывается, какъ ежъ; одинъ видъ со свинью, другіе съ поросенка, но плосковаты сверху. ‖ Насѣкомое того же названія.

Броса́ть, бра́сывать, бро́сить, бросну́ть что; чѣмъ во что; брука́ть, кидать, метать, швырять, лукать; ‖ покида́ть, оставлять безъ вниманія. *Бросай мячъ въ ру́ки. Брасывалъ я когда-то камнемъ черезъ весь дворъ. Невзначай бросилъ въ окно. Бросни́ сюда книгу*, кинь. *Бросай работу, пойдемъ гулять. Абросимъ не проситъ, а дадутъ, не броситъ. Нынѣ молодежь — погляди, да брось. Поплевать, да бросить. Калачъ брось въ островъ, назадъ пойдешь, возмешь. Ни скобленъ, ни тесанъ, такъ и брошенъ. Чужаго не хватай, своего не бросай. Съѣсть то погано, да и бросить-то жаль. Бросать башмачо́къ*, родъ святочнаго гаданья: дѣвушки перекидываютъ башмакъ черезъ ворота, а тамъ смотрятъ, куда онъ легъ носкомъ. *Бросай собакъ въ островъ*, охотн. запускай. **Броса́ться, бра́сываться, бро́ситься** стрд. возв. взаим. кидаться, метаться, швыряться, лукаться; покидаться. *Собака бросилась на меня и порвала шинель. Такое добро не бросается. На березѣ листъ бросился*, *арх.* распускается. *Ребятишки бросаются снѣжками. Судно взбрасываетъ волнами. Вбросить полѣно въ печь. Выбрось дрянь эту. Добросить ли до угла? Мячъ забросили. Онъ забросался во всѣ стороны. Вулканъ избрасываетъ лаву. Набросьплащъ, холодно. Набросать рисунокъ. Низбросить кого. Земля эта оброшена, ея не пашутъ. Отбрось всѣ затѣи. Всѣ побросались въ воду. Подбрось мячъ. Перебрасывай его черезъ меня. Прибрасывай дровецъ къ костру. Суда разбросало бурею. Сбросилъ бы съ себя кафтанъ.* **Броса́ніе** ср. метаніе, киданіе, луканіе, метка, кидка. **Броса́льный, броса́тельный**, ме́тный, швырко́вый, служащій для бросанія. **Бро́скій**, далеко бросающій, дальнометный. *У него рука броска́.* ‖ Скорый, проворный, расторопный; суетливый. **Бросо́къ** м. швырокъ; кидка, метка. *Онъ на одинъ бросо́къ отъ насъ живетъ.* **Броско́мъ** нар. швыркомъ, кидкомъ. *Кидай сюда броско́мъ.* **Броса́льщикъ** м. — **щица** ж. кто мечетъ что, швыряетъ, лукаетъ, бросаетъ. **Бросо́вой, броско́вый**, дрянной, негодный; **бросовщи́на** ж. **бросъ** м. дрянь, выкинутая вещь, негодная, бракъ. *Яблоки бросковаго налива*, шуточ. т. е. негодныя. *Броско́вый подборъ.* **Бросма́-брось** *пен.* примѣрно, по крайней мѣрѣ, мало что, худо что. *Тутъ бросма-брось сто верстъ будетъ.*

Бросновать? *конопель*, болѣе употрб. **бро́снуть** *тмб. нвг. твр.* обивать или ошмыгивать руками махалку, сѣмя; обивать со льна

колоко́лку и головки. *Пора бро́снуть конопель. У насъ конопель обро́снули. Конопель бро́снутъ* или *онъ* **бро́снется** *въ кадку.* **Бросно́вка** ж. дѣйст. по гл. ‖ дощечка съ зубьями на одномъ концѣ, **броснова́льня, —ница**, объ которую бро́снутъ ленъ, а мѣстами и конопель. *Въ новгородской бро́снутъ руками, а въ тамбовской о бросно́вку.* **Бросновщи́къ, — щи́ца**, кто бро́снетъ коноплю, ленъ.

Брота́ть, обротать, см. *о́броть.*

Бротка́мера ж. отдѣлъ въ трюмѣ морскихъ судовъ, для храненія сухарей; **бротка́мерный**, относящійся до этого помѣщенія.

Бро́шка ж. фриц. аграфа, запонка, застежка, пряжка; хватка, насадка, застежна́я булавка, шпе́нька.

Брошю́ра ж. фриц. книжечка не въ переплетѣ, а въ бумажкѣ, или просто сшитая; книжечка, книжонка, небольшое число сшитыхъ печатныхъ листовъ; тетрадь, тетрадка. **Брошю́рный**, къ такой тетради относящ. **Броширова́ть**, о книжкѣ, сшивать на живую нитку, не переплетая; **—ся**, быть сшиваему; **броширова́ніе** ср. **броширо́вка** ж. дѣйст. по гл., сшивъ, сшивка.

Бру́гва? ж. *арх.* мелкая, молодая, лѣсная поросль, за́росль на пала́хъ, пожарищахъ. **Бруго́вѣть**? поростать молодежникомъ.

Брудова́(я) ж. *арх.* обрывокъ веревки, напутаный на рога коровы, по́водъ; корова всегда продается съ *брудовой*, какъ лошадь съ *па́уздкомъ*, недоуздкомъ, о́бротью.

Бру́жмель, раст. Evonymus, см. *бересклeдъ.*

Бру́ж(н)ица ж. *арх.* кустъ и ягода княженика или княжени́ца *сиб.* поляни́ка *влад. тер.* лапморошка *нег.* хохляник(ц)а *влад.* хохлуша, хохлянка, маму́ра *арх. влад. нег.* Rubus arcticus.

Бру́здить *смл.* брюзжать, ворчать. *Якъ упу́сциць у ма́кавку* (какъ напьется), *во-й пача́въ бру́здзиць*, бѣлрс. *смл.* **Бру́зга** об. брюзга́, поркотунъ, бранчивый человѣкъ.

Брука́ть, бруха́ть *ниж-мак.* бросать, кидать, лукать; ‖ брыкать, лягаться, бодать, пырять, бруши́ть; ‖ бить тычкомъ, науколъ.

Брульо́нъ м. фриц. черновое письмо, на́черно писаное, начерненое, набросаное вчернѣ. **Брулья́ръ** м. торг. кладда, мемора, страца, общая черновая приходорасходная книга, для немедленой записки всего, начерно; памятная.

Брунды́шка ж. бурундышка, растеніе Bulbocodium ruthenicum, снитокъ, снѣдокъ, сиротки.

Брупе́цъ м. растеніе черноголовникъ, Poterium; ‖ раст. бедренецъ? Pimpinella saxifraga; ‖ растеніе мышьякъ, Sophora alopecuroides.

Бру́нколь м. нѣм. родъ капусты, хорошо сберегаемой на зиму.

Бру́нкресъ м. раст. Nasturtium officinale; водяной или родниковый кресъ, гулявникъ, жеруха, рѣзуха.

Брунча́ть *пен.* бренчать, гудѣть; извлекать или издавать звукъ. **Брунча́лка** ж. гуда́лка, буркалило, жужжалка; косточка либо дощечка, вздернутая на веревочку и урчащая, если завивать и растягивать веревочку; игрушка. **Бру́нька** ж. *нерс.* балалайка. **Брунча́тка** ж. (*бронь?*) раст. Lacistema. **Брунь**, см. *бронь.*

Брусе́на ж. *кстр. ниж.* брусни́ца, кустъ и ягода брусника.

Бруси́ть *нег. мск.* нести чуху, городить нескладицу, бредить, врать. ‖ *Орл.* бормотать, говорить косноязычно или невнятно. ‖ *Пен.* пьянствовать до беспамятства. **Брусну́ть** *прм.* соврать, сбрехнуть, скорозить; сказать вздоръ, небывальщину. **Бруснѣ́ться** *смл.* **брусни́ться** *твр.* безлично, сниться, привидѣться, грезиться. **Брусна́, бруспя́** об. *нег. прм.* враль, вралиха.

Брусквина *юж.* дерево Persica vulgaris, персикъ, шептала.

Брускле́н(т)ъ, см. *бересклетъ.* **Бруско́вый**, см. *брусокъ.*

Брускъ м. растеніе марена́, Rubia tinctorum, крапъ, марена́ красильная, красильный корень. R. peregrina, марена дикая.

Брусни́ка ж. **брусни́ца, брусе́на, брусе́ня**, бу(о)ровика, раст. и ягода Vaccinium vitis Idaea. ‖ *Брусни́ка нерс.* брусклетъ, бересклетъ, Evonymus europaeus. **Брусня́къ** м. *нег.* **брусни́чникъ** собр. брусничный кустарникъ. ‖ Ботаники, по сходству видовъ, называютъ брусничникомъ, какъ родовымъ именемъ: *чернику, голубику, клюкву* и *бруснику.* **Брусни́чный**, относящ. къ брусникѣ, изъ нея сдѣланый. *Брусничная водица, пастила.* **Брусни́чина, —нка**, одна ягода брусн. **Брусни́ковка** ж. брусничная наливка. **Брусовня́** ж. *арх.* брусничный, ягодный сокъ; **брусвя́ный** *арх.* красный, багряный, цвѣта брусники; **брусвя́нить** *арх.* красить въ красный цвѣтъ; **брусвя́нѣть**, краснѣть, алѣть, багровѣть. *Отъ сло́ва дѣвка брусвянѣетъ.*

Бру́солица? ж. *арх.* сѣрая узорочная змѣя, живущая у каменистыхъ береговъ, которую, будто бы, вѣчно преслѣдуетъ *жупелица, у́жлица*, черная змѣя, живущая во мхахъ. **Брусоличную** *выползину* пастухи берегутъ, для охраны скота отъ порчи.

Бру́сонецъ? м. *арх.* яркая звѣзда, различаемая кормчими отъ проч.

Бру́стверъ м. земляной валъ, или иная ограда отъ выстрѣловъ, черезъ которую отстрѣливаются. **Брустверныя** *амбразуры.*

Брусъ м. долгій четырегранникъ; длинное шестистороннее тѣло; дерево, камень, желѣзо, обдѣланое на четыре грани, не считая двухъ торцевыхъ. *Изъ бревенъ пилятъ брусья, сымая четыре горбыля.* Называютъ *брусомъ* и многогранное, долгое тѣло. *Мышка ходитъ по брусочку, роняетъ по кусочку?* горящая лучина. ‖ Ма́тица, средняя балка въ крестьянской избѣ; ‖ бревно, опредѣляющее вышину и спускъ воды на мельницахъ; ‖ изготовленый для точенія камень, мелкій песчаникъ, уптрб. **брусо́къ.** *Брусъ* или *брусокъ мыла. Кирпичъ* или *брусокъ чаю. Брускомъ* называютъ печники крайній рядъ кирпичей, у чела печнаго или у шестка. **Брусово́й, брусно́й** или **бруско́вый**, относящійся къ брусу, имѣющій видъ бруска, гранный, особ. четырегранный, шестисторонній. *Брусковая краска*, кубовая, индиго, лучшая синяя. *Брусковый гвоздь*, самый крупный, за коимъ уже слѣдуетъ шпиль; его идетъ отъ 200 до 1000 на пудъ. *Бруско́вый камень*, брусочный, песчаникъ, годный на точила, на бруски. **Брусо́чный**, относящійся до точильнаго бруска. *Отъ лихорадки пьютъ брусо́чную воду, исподъ точила.* **Брусяно́й, брусча́тый**, сдѣланый изъ брусьевъ. *Брусяная, брусяно-точильная ломка*, мѣсто ломки точильнаго камня. **Брусо́вка**, четырегранный, большой, и самой крупной насѣчки, напилокъ. ‖ Растеніе Soliva. **Брусня́къ** м. **брусни́на** ж. точильный камень, мелкій песчаникъ. **Брусье́** ср. собр. брусья. **Бруся́нка** ж. печорская ладья, развалистая, дл. до 5 саж., шир. до 4 арш. подымаетъ до 600 пуд.; ее перетаскиваютъ лошадьми черезъ Печорскій волокъ. **Брускова́тый**, брусковый по виду, по наружности. *Синька эта брусковата*, крупна. *Брускова́тый камень, стар.* камень называемый нынѣ пекни́тъ. **Брусове́цъ** м. *арх.* точильная лопатка, дощечка, облитая варомъ и усыпаная пескомъ, для правки горбуши и косы́. **Бруся́къ** м. хорошій жерновъ, обыкнов. верхній; нижній бываетъ *дикарь.* **Бруси́ть** *камень, арх.* ломать, выламывать изъ горы въ брусьяхъ. **Брусѣ́ть** *кур.* твердѣть, терпнуть, гру́бнуть. *Нарывъ* или *вымя брусѣетъ.*

Бру́тто нар. итал. торговое: вѣсъ товара, съ укупоркою, съ таро́ю.

Бруха́ть *вор. ряз.* **брухта́ть, бруши́ть** *тамб.* **бре́хать** *кур. вор.* бодать, пырять, буты́скать, бить рогами, бить тычкомъ, колоть; ‖ лягать, бить, топтать ногами; ‖ *ниж-мак.* бросать, лукать въ кого; **бруха́ться**, бодать, бодаться, толкать чѣмъ нибудь; ‖ лукаться. **Бруша́ть** безлич. *вор. орл.* ломить, колоть, стрѣлять, болѣть. *Нога́ невмоготу бруша́етъ. Въ ухо бруша́етъ.*

Брухме́ля, *брухмель*, кустъ Evonymus europaeus, бересклетъ.

Бруя́ ж. *нерс.* струя, рябь на водѣ, не отъ вѣтра, а отъ быстраго теченія. *Вода* **бруи́тъ**, сильно стремится, струится русломъ.

Бръ-бръ, *быр-бырь*, *нерс.* призывный кличъ овецъ.

Брыдъ м. *юж. запд. пск.* острота, горечь въ воздухѣ, дымъ или чадъ, гарь, испаренія, мга. *У бани, страхъ какой брыдъ.* **Брыдкій**, острый, горькій для дыханія; чадный, угарный, дымный, вонючій; ‖ гадкій, безобразный, противный, несносный, отвратительный.

Брыжи́ ж. мн. **брызжи́**, **брыжжи́**, **бры́жики**, бористая полоса, оборка въ складкахъ, въ борахъ, собраная въ посадку; манштеты, фалбора; бористый воротничокъ у нѣмецкой рубахи, такой же выпускъ на груди нпр. **Брыжейка** ж. часть брюшины, посаженая борами, коими кишки въ извилинахъ своихъ удерживаются на мѣстѣ. **Брыже́ечный**, **брыже́йный**, относящійся до брыжейки. **Бры(у)жеве́льникъ** м. *твр.* искаж. можевельникъ.

Брызга́съ м. морс. или **брызга́сный**, рабочій, просверливающій обшивку судна, заколачивающій тяжелымъ молотомъ сквозные болты, и заклепывающій ихъ; болтобой. *Брызгасный* получаетъ, по уставу Петра I, по двѣ чарки въ день.

Бры́згать, **бры́згивать**, **бры́знуть**, кропить, окроплять, прыскать, обдавать каплями или струею жидкости. Между *бры́згать* и *пры́скать* только та разница, что послѣднее выраженіе предполагаетъ болѣе усилій или стремительности; то и другое иногда относится къ мелкимъ частямъ твердыхъ тѣлъ и даже къ быстрому движенію живаго существа. *Осколки камня брызнули исподъ молота. Кошка такъ и брызнула отъ собакъ на дерево. Хоть по горло въ грязи, да не брызжи. Самъ въ грязи лежитъ, а кричитъ: не брызгай!* **Бры́згаться**, **брызгиваться**, быть обрызгиваему; ‖ брызгать на самого себя; ‖ брызгать другъ на друга. *Бѣлье брызгается и катается. Она брызгается духами. Купа́ясь, мы всегда брызгаемся. Тахъ-тарарахъ, стои́тъ домъ на горахъ, вода брызжется, борода трясется*; мельница. *Брызгать съ вѣтру*, родъ заговору: баба, пошедшая въ избу *съ вѣтру*, т. е. съ улицы, обрызгиваетъ больнаго изо рта водою. *Вобрызнетъ ли эта труба на крышу? Вбрызнуть въ ухо масла. Выбрызни воду изо рта. Добрызнешь ли до меня? Забрызгался весь. Набрызгалъ на столъ. Обрызгалъ всѣхъ. Отъ него не отбрызгаешься водою. Побрызгай еще. Подбры́згивай подъ столъ. Перебрызнешь ли черезъ него? Дождь пробрызгиваетъ сквозь палатку. Всю грязь разбрызгали.* **Бры́зганье** ср. дѣйствіе по гл. брызгать, кропленіе. **Брызгъ** м. дѣйст. по гл. ‖ Лучшее, вѣское хлѣбное зерно, въ челѣ вороха, отбираемое на сѣмена. ‖ *Брызгъ*, **брызга́ло** ср. или **брызга́лка** ж. какое либо орудіе или снарядъ, для брызганья: кропи́ло или вѣничекъ, для спрыскиванья бѣлья; родъ ручнаго насоса, съ ситечкомъ, для окропленія растеній; спрыскъ, шприцъ, спрынцовка, насо́сикъ. Штукатуры назыв. *бры́згомъ* обрызгиваніе свѣжей штукатурки съ кисти водою, для затирки; маляры, накропленіе или кранъ красками, подъ дикій камень; каменщики, заливку жидкою известью; *класть кирпичъ въ брызгъ*, въ жидкую наливку. *Сукно съ брызгомъ*, съ искрою. **Бры́зги** м. мн. капли или всплески жидкости, отъ толчка, удара или плеска; мелкіе осколки камня и другаго твердаго тѣла, исподъ удара. **Брызга́чъ**, **—гу́нъ** м. **брызгунья** ж. **брызгу́ша** об. охотникъ брызгать или брызгаться. ‖ *Брызгуны*, семейное назв. индійск. рыбъ, бросающихъ воду для ловли насѣкомыхъ. **Брызгово́й** *хлѣбъ* или брызгъ, чело хлѣбнаго зерна, оче́локъ, оголовье, человой хлѣбъ; пртвп. *хвостъ, хоботъ, ухвостье, ухоботье, охоботье. Брызговыя пятна.*

Брыка ж. см. *бричка.*

Брыка́ть, **бры́кивать**, **брыкну́ть** южн. лягать, брухать, бить задомъ, какъ лошадь; **—ся**, лягаться, т. е. лягать другъ друга, или бить ногами, лягать, брыкать. **Брыка́ніе** ср. длит. **брыкъ** м. окн. дѣйствіе по гл. **Брыкли́вый**, изваженый брыкаться; **—вость** ж. свойство брыкливаго. **Брыку́нъ** м. **брыку́нья** ж. **брыку́ша** об. животное, обыкшее лягаться. **Брыка́лка** или прыга́лка ж. козликъ, грудная кость гуся, сряженая закруткой и прыгающая козломъ. ‖ *Брыку́ша* или *брыка́лка*, *брыку́шка* ряз. одноколка, двуколка, бѣда; кабріолетъ. **Брыкъ**, выражаетъ дѣйствіе брыканья. *Кобылка брыкъ, и жеребенокъ брыкъ.*

Брыла́, **брила́** ж. губа, особ. верхняя; мн. *брылы́*, *брылѣ́*, *брыле́*. *У меня на бры́лкѣ прыщъ вскочилъ. Онъ его по брылямъ ударилъ. Брыли — хоть студень вари*, о толстогубомъ. ‖ Окружность, край, оборка, поля́, опушка; напр. опушка въ подросткахъ или молодежникѣ чернолѣсья. *Заяцъ теперь по брылямъ лежитъ.* ‖ *Прм.* оборки, фалборки, манштеты, брызжи́; ‖ *тмб.* поля́ круглой шляпы; **брыль** м. *нерс. вор. смл.* муская шляпа, круглая и треугольная; ‖ козырекъ у шапки, фуражки. **Брыланъ** м. **брыла́нья** ж. **брыле́на** об. **брылястый**, **брыла́стый**, губанъ, губастый, толстогубый, толсторылый, съ большими, отвислыми губами. *Мой лягавый брыластѣе твоего.* **Брыле́йчатый**, съ оборками, съ подзоромъ; съ широкими, и сборчатыми полями. **Брыля́ть** смб. орпб. раскидывать, разметывать, бросать, какъ собака брылями, лакая пищу. *Не столько съѣлъ, сколько разбрылялъ.* **Брылотря́съ** м. шутникъ, лясникъ, весельчакъ, краснобай, хохотунъ. **Брыле́на** ж. *вят.* раст. Polygonum Hydropiper, чечина, лягушечная, горчакъ, бабій-горчакъ, собачій-перецъ, дикая-горчица, женская-гемороидальная. Родъ этотъ (гречишный) у насъ обширенъ: P. arenarium, свинуха; P. aviculare, подорожникъ, свиная-, гусиная-трава, гусятникъ, топтунъ (растетъ гдѣ топчутъ), спорышъ, свиной-буркунъ; P. Bistorta, сердечная, прави́льная, черевная-трава, макаршина, винный-корень, ра́чки, раковышейки, горецъ, горлецъ, горлянка, сабельникъ, ужикъ, пестикъ, змѣевикъ, ужевникъ; P. Convolvulus, повилика, березка, повитель; P. lapathifolium, горчакъ-муской, лягушникъ; P. persicaria, горчакъ, почечникъ, блошная, почечуйная, муская-гемороидальная; P. polymorphum, горчакъ-бѣлый, кислецъ, башкирская-капуста; P. dumetorum, повитель, младенческая; P. Fagopyrum, греча, гречка, гречиха, гречуха, дикуша.

Брындикъ м. пры́ндикъ, *ряз. влд.* щеголекъ, франтикъ, выскочка. *Бить бры́нды*, *смл.* слоняться, шататься праздно, бить баклуши.

Брынза ж. *нерс.* овечій сыръ; волошскій, болгарскій сыръ, въ видѣ маленькихъ булочекъ, вкусомъ похожій на башкирскій *крутъ*, но гораздо рыхлѣе и прѣснѣе его.

Брысъ, **брысь**, прочь; частица употрб. какъ окрикъ на кошекъ, для отогнанія ихъ. *Брысь подъ лавку.* **Бры́скать**, **бры́снуть**, отогнать кошку, кричать на нее брысь. *Хотѣлось брыснуть, а пришлось свиснуть*, выгналъ бы вонъ, да надо звать. **Бры́ська**, **бры́санька** ж. кличка кошки, ки́са, ки́санька, мурлышка.

Брытикъ, см. *бритикъ.* **Бры́ткій**, см. *брыдкій.*

Брюдга ж. *вл. арх.* сватья отъ невѣсты? посаженая женихова?

Брюзжа́ть, брезжать, бренчать, бряцать, брязкать, гудѣть, звенѣть. *Колокольчикъ брюзжитъ. Муха брюзжитъ.* ‖ Почасту напоминать, надоѣдать, докучать, приставать. *Круглыя сутки брюзжитъ въ уши. Брюзжитъ, какъ муха въ осень; какъ худое пиво.* ‖ Браниться, ворчать, бесперечь журить, грызть голову, быть всѣмъ недовольнымъ. *Богатый и не тужитъ, да брюзжитъ. Холостой брюзжитъ, женится; женатый брюзжитъ, каится; старый брюзжитъ, умирать собирается.* **Брюзжа́ніе** ср. дѣйст. по гл. **Брюзгу́нъ** м. **брюзгу́нья** ж. **брюзга́чъ** м. **брюзга́** об. кто брюзжитъ, все ворчитъ, несносный воркотунъ, бранчуга. **Брюзгли́вый**, брюзга, человѣкъ

кропотливый, всѣмъ и всегда недовольный. **Брюзгли́вость** ж. свойство брюзги, брюзгача. **Брю́кнуть** *нег. тер.* буркнуть, проворчать, пробормотать. **Брюзга́ть** *тер.* твердить урокъ, протверживать ворча. **Брюзгота́ть**, брюзжать; **брюзготу́нъ** м. — **ту́ха** ж. — **ту́ша** об. брюзга́. **Брю́згнуть**, опухать, отекать, пухнуть, расплываться, получать нездоровый, пухлый, обвислый видъ. **Брю́зглый**, пухлый, опухлый, одержимый отекомъ, вялостью, обвислостью. **Брю́зглость** ж. состояніе брюзглаго. **Брюзглова́тый**, нѣсколько брюзглый. **Брю́кнуть**, *брю́хнуть* *ряз.* мокнуть, намока́ть, киснуть, разбухать въ водѣ.

Брюканецъ м. морс. смоленый парусинный чахолъ или обивка, обшивка вкругъ мачты, у самой палубы, для защиты отъ мокроты, а также у руля, отъ всплесковъ.

Брю́ква ж. раст. Brassica Napobrassica (Caulorapa), брюкла *кстр.* буква *вят.* бухма, бушма, бушня *ниж.* ка́лива *нег.* ка́лига *пск.* голань, галанка, ланка, ландушка *кстр.* нѣмка *ярс.* бакланка, баклага *кстр.* грухва *ниж.* грыжа *смл.* грыза *тер.* желтуха, землянуха *арх.* дикуша, рыганка *кост.* синюха *смл.* **Брюквеная** *похлебка и сладка́, да вонюча. Надоѣлъ ты мнѣ, что брюква.*

Брю́ки м. мн. нижнее муское платье; *штаны* нѣкогда называли короткое нижнее платье, съ чулками и башмаками; нынѣ, обтяжное; *панталоны* длиннѣе и не такъ узки; *брюки* просторнѣе и притомъ на поясѣ или ошкурѣ и со сборами; *шаровары* еще шире и не рѣдко на ошкурѣ со вздержкой; *чикчи́ры*, обтяжныя, гусарскія.

Брюкъ м. морс. толстая, короткая веревка, съ крючками на концахъ, которою пушка, обносомъ, прикрѣплена къ борту корабля.

Брюне́тъ м. — **тка** ж. челов. темноволосый, темнорусый, смуглый, смуглякъ, смуглянка, чернявый, чернышъ *шутч.* огарышъ; *прим.* *бѣлокурый*, *бѣля́вый*, *бѣля́нка*, *блондинъ*, *свѣтлорусый*.

Брю́хо ср. чрево, черёво, животъ, пузо, те́зево, *ярс.* **брюхови́ца** ж. часть туловища, отъ груди (отъ ребръ, болоны́) до чреслъ (таза), гдѣ вмѣщаются **брюшныя** черева (нутрености): желудокъ, кишки, печень, селезенка, почка и сальникъ; утроба, брюшная полость. ‖ Внѣшній объемъ полости этой, съ покровами, передняя и боковыя (у животныхъ исподняя) части ея, съ покровами, какъ противоя *спинѣ*, *хребту*. ‖ Простонард. чреватость, беременость. ‖ Выпуклость, горбъ, возвышенность холмомъ. *Плохо лежитъ, брюхо болитъ*, хочется сыщуть. *Брюхомъ захотѣлось*, о причудливомъ и настойчивомъ желаніи. *Брюхо злодѣй: стараго добра́ не помнитъ*, что ни день, то ѣсть давай. *Кабы не брюхо, мы бъ лежа опузырились*, не стали бъ работать. *Хлѣба съ брюхо, платья съ ношу, денегъ съ нужу. Брюхомъ хлѣба* (или *живота*) *не вытаскаешь. Брюхомъ хлѣба не выносишь, а губами пива не выпьешь. Въ брюхѣ просторъ: что ни день, то и сыпь и лей. Какъ ни тѣсно* (*въ брюхѣ*), *а все есть мѣсто. Мачорское брюхо, пузо*, большое; *поповское*, жадное, ненасытное. *Поповское брюхо изъ семи овчинъ сшито. Заборъ выдался брюхомъ*, горбомъ. *Отростилъ брюшко*, особ. о кущѣ, разбогатѣть. *Брюшище съ чемоданище. Брюхо сыто, да глаза́ голодны. Сытое брюхо къ ученью глухо* (*туго*). *Гдѣ сухо, тутъ брюхомъ, гдѣ мокро, на колѣнкахъ. Хлѣбъ за брюхомъ не ходитъ. И на́-брюхѣ не густо, а въ брюхѣ-то пусто. Брюхо, что гора: донеси Богъ до двора*, съ пиру. *Кто любитъ деньги копить, а кто брюхо кормить* (*ростить*). *Брюхомъ добра не наживешь. Брюхо наживешь, а брюхомъ не наживешь. Дай брюху волю, брюхо города́ выѣстъ. Титъ, поди молотить! Брюхо болитъ. Титъ, поди кисель ѣсть! А гдѣ моя большая ложка? Держи ухо остро: набивай брюшко! Зачалъ говѣть, да стало брюхо болѣть. На брюхѣ шелкъ, а въ брюхѣ-то щелкъ. Брюшко да головка — семинарская отговорка. Ломоть въ рукѣ, не мой, а въ брюхѣ, такъ мой. Не до дружка́, до своего брюшка. Съ голоднымъ брюхомъ, да по добрымъ людямъ. Въ брюхѣ солома, а шапка съ заломомъ. По сытому брюху, хоть обухомъ. Смиренъ духомъ, да гордъ брюхомъ. Брюхо то есть, да нечего ѣсть. Ѣстъ руками, а работаетъ брюхомъ. Слушай ухомъ, а не брюхомъ. Три ноги́, два уха, да шестое брюхо?* лохань. *Два брюшка, четыре рожка?* подушка. *Хоть лопни брюшко, да не оставайся добрецо. Яства много, коли брюха не жаль* (*да брюха жаль*). *Это намъ не по брюху. Крестьянское брюшко вкругъ спинки обошло* (*обросло*), тѣмко. *У мужика въ брюхѣ и долото сгніетъ. Не бей мужика въ спину, бей въ брюхо, скорѣе цѣлковой выскочитъ*, показывай его убыткомъ. **Брюшко́** умал. или **брюща́тый** *мѣхъ*, черево, черевій мѣхъ; шкурка разбивается, смотря по звѣрю, на части, по коимъ мѣха получаютъ названія: *хребтовый*, *завойчатый* (*гривчатый*), *лобковый*, *дущатый*, *лапчатый*, *брющатый*, *огонко́вый*. **Брюха́стый** *челов.* **брюха́чъ**, **брюха́нъ** м. **брюши́нникъ** *ярс.* толстопузый, толстобрюхій, пузанъ, пузатый. **Брюхо́ня** об. обжора, не́насыть, объѣдала; пузанъ. **Брюха́нить**, **брюхо́нить** *тер.* набивать брюхо, жрать, обжираться, ѣсть много, уплетать, уписывать. *Набрюханился*, наѣлся, набилъ брюхо. **Брюхови́ца** ж. *ниж.* потрохи животнаго, чере́ва, кишки съ прочимъ. **Брюхови́на** ж. **брюшно́** ср. *пск.* большой желудокъ жвачныхъ животныхъ, кутырь, требуха, требушина, требушинникъ, рубецъ; за нимъ слѣдуетъ *рукавъ*, тамъ *листови́къ*, *перебери́ха*, *книжка*; послѣдній *сычугъ*, *лицо́вье*, гдѣ пища переваривается до конца. **Брюши́на** ж. внутренняя двойная оболочка брюшной полости, образующая складками и борами своими сальникъ и брыжейку. *Брюшина* двойная, образуя какбы кругомъ наглухо зашитый мѣшокъ, наволоку, коей одно полотно покрываетъ снутри стѣнку или мышцы, а другое всѣ чере́ва; Peritonaeum. Плена эта сквозитъ на свѣтъ, почему мѣстами, въ Спб. и на сѣверѣ, дѣлаютъ **брюши́нныя** *окончины*. *Брюшинное масло*, *спб.* кутырное, коровье масло, наливаемое, для развоза, въ кутыри. *Гдѣ оконенки брюшинны, тутъ и жители кручинны; гдѣ оконницы стекляны, тутъ и жители ветляны.* ‖ Мѣстами (*тер. тмб.*) *брюши́ною* зовутъ брюховину, говяжій рубецъ или требушину. **Брюха́тая**, беременная, чреватая, сносная, непраздная, непорожняя, тяжелая, самадру́га; — **тость** ж. состояніе это, беременость. **Брюха́тѣть**, чреватѣть, беременѣть, понести, зачать. **Брюща́тка**? растен. Urticularia. **Брю́хнуть** или — **ся** *ряз.* (*брюзгнуть?*) мокнуть, киснуть, разбухать, бухнуть, пу́хнуть, вздуваться; обрюзгать, брю́згнуть отекомъ, отекать опухолью.

Бря́згать, **бря́знуть**, **бря́згивать** что или чѣмъ, *нег. тер.* брызгать, прыскать. ‖ *вор.* бренчать, брякать; ‖ *смб.* бить, хлестать, особ. бить по щекѣ, оплеушить, зауша́ть; — **ся** *нег.* брызгаться, начкаться брызгами. **Бря́зганье** ср. дѣйст. по гл. **Бря́згъ** м. **бря́зги** мн. **брязга́лы** ж. мн. *влд.* искры, брызги, осколки или крохи, укру́хи, черенья, и́верни; ‖ дрязги, сплетни, ссоры.

Брякать, **бря́кнуть**, **бря́кивать**, гремѣть, звякать, стучать, звучно постукивать; ‖ бросать, кидать что либо со стукомъ, звономъ, звукомъ; ‖ сказать, молвить что неожиданно, внезапно, некстати. *Окно разбилось и брякнуло. Что брякаешь деньгами? Онъ возми, да и брякни ему напрямикъ. Сто́итъ крякнуть, да денежкой брякнуть — все будетъ. Скокъ на крылечко, брякъ во колечко, дома ли хозяинъ?* ‖ Падать стремительно, со стукомъ, звяканьемъ, правильнѣе — **ся**. *Я брякнулъ* или *брякнулся со всѣхъ ногъ*. **Брякота́ть** *арх.* брякать, стучать, гремѣть продолжительно или въ нѣсколько рукъ; — **ся**, стучаться,

то́ркаться. **Бря́канье** ср. **брякотня́** ж. **бре́котъ** м. стукъ, стукотня, гремучій шорохъ или шумъ. **Брекото́къ** м. мег. арх. стукотокъ, стукъ или брякотня продолжительная, либо въ нѣсколько рукъ, когда стучатъ или бренчатъ многіе разомъ. **Бря́кала, бря́калка** об. **брякоту́нъ, бряку́нъ** м. **бряку́ша, брякоту́ша** об. кто стучитъ, бренчитъ, брякаетъ; ‖ врунъ, пустомеля. **Брякуне́цъ** м. сиб. мѣдная бляха съ кольцомъ, на хомутнихъ клещахъ. **Бряку́шка** ж. гремушка, погремушка. **Брякотли́вый**, кто или что много брякаетъ, бренчитъ. **Брякотли́вость** ж. свойство, качество брякотливаго. **Брякъ**, частица выражающ. дѣйст. гл. *бря́кнуть*, какъ хвать, ляпъ, стукъ, шлепъ. **Брянча́ть, бренча́ть, бре́нькать, бряча́ть** чѣмъ, брякать, звякать, звенѣть, брезжать, звонко стучать, производить шумъ съ верезгомъ, отрывистымъ звономъ. *Брянчать по струнамъ. Бренькать, бренчать ключами, тарелками. Стучитъ, бренчитъ, вертится, страху Божьяго не боится*, мельница. *Стучитъ, бренчитъ, сто коней бѣжитъ: что есть въ околоткѣ, весь хлѣбъ поѣстъ*, мельница. ‖ *Брячать?* прм. зѣвать, въ зач. орать, гикать, кричать, звать во весь голосъ. **Бренча́ніе, бряча́ніе** ср. стукотня, брякотня, звонкій стукъ. **Бряца́ть, бряца́ніе**, бренчать, бренчаніе, объ игрѣ по струнамъ пальцами. **Бряца́ло** ср. стар. билень, клепало, коимъ стучатъ въ доску. **Бряца́льце** стар. умал. побрякушка, балаболка, подвѣска, которая бренчитъ. **Брень**, частица, выраж. дѣйст. гл; брякъ, стукъ.

Бря́нка ж. днѣпровская барка, дл. 12 саж., шир. 3 саж., въ осадкѣ до 7 четвр., грузу беретъ до 6-т. пуд.

Бу́бенъ м. или мн. **бубны**, музыкальное орудіе, въ родѣ барабана, литавровъ: обечайка, обтянутая сухой выдѣлки кожей, съ колокольцами, бубенчиками; употрбл. болѣе при пляскѣ. ‖ Карточная масть, краснымъ кирпичикомъ; сиб. **бу́би**, твр. боти, юж. тавд. звонки. ‖ Голышъ, человѣкъ все промотавшій. *Голъ, какъ бубенъ. Проигрался какъ бубенъ (какъ грекъ). Славны бубны за горами. Звонки бубны за горами (а къ намъ придутъ, какъ лукошко). У него въ головѣ бубны (бубенъ). Звонокъ бубенъ, да страшенъ игуменъ. Хорошо звенятъ бубны, да плохо кормятъ. Самъ нагъ пойду, а тебя какъ бубна пущу. Тяжбу завелъ — сталъ какъ бубенъ голъ. Бубны* (карточн. масть) *люди умны. Несчего* (ходить), *такъ съ бубе́нъ. Бубны все дѣло поправятъ. Бубны, пустили какъ бубна*, проигрался. **Бу́бень** м. арс. тучный лѣнтяй, прихлебатель, тунеядъ. **Бу́бенный**, относящійся къ бубну, барабану; **бубно́вый**, принадлежащій къ этой масти. **Бу́бна**, лучше **бубно́вка**, одна карта бубновой масти. **Бубе́нчикъ** м. **бубене́цъ** кстр. балабончикъ, гремо́къ, громотунчикъ, гормоту́шка, громыше́къ, бухарь, болхарь, глухарь, гремушка. ‖ *Бубенчики* также растеніе Iris sibirica, косички, пѣтушокъ, чистякъ, и ‖ Trollius europaeus, полевой хмель, колтушки, андотька, кугольникъ, куриная слѣпота, желтоголовникъ, свѣбоч. *купальница*. **Бу́бенщикъ** м. бьющій въ бубны. **Бубе́нить** ниж. вор. звонить въ колокола, трезвонить; ‖ пск. прм. бить, колотить кого; ‖ разглашать, разносить вѣсти. **Бу́бни́ть**, кур. болтать безъ умолку и толку, барабанить; ‖ тул. разглашать вѣсти; ‖ кстр. говорить, бесѣдовать; ‖ пск. грызть голову, брюзжать. **Буба́нить** кур. шумно бесѣдовать, горланить. **Бубете́нить, бутете́нить** орнб. трезвонить; бить, колотить, сѣчь. **Бубни́ла** об. тул. докучливый болтунъ, вѣстовщикъ. **Бубни́лка** ж. пск. брыла, губа, говорки́, ротъ, относительно болтовни. *Подбери бубнилки-тѣ*, замолчи, полно тебѣ молоть вздоръ.

Бу́бище ср. пск. **бу́вище** твр. искаженое буйвище; паства, выгонъ скотскій, толока.

Бу́бликъ м. марс. юж. хлѣбное кольцо, крендель, большой бара́нокъ; пшеничн. тѣсто кольцомъ, свареное въ водѣ, а потомъ запеченое. **Бубликовый, бу́бличный**, относящ. до бублк. — *тѣсто*, заварно́е. **Бубле́йница** ж. пекущая бублики, торгующая ими.

Бубо́нъ м. лат. желвакъ, нарывъ железы́, особ. въ паху, опухоль или нарывъ паховой железы́.

Бубре́гъ ? м. почка, въ животномъ; **бубре́жный**, почковый, почечный. **Бубре́жникъ** м. болѣзнь въ почкахъ.

Буга́ ж. арх. урема́ орнб. низменые берега рѣчные, поросшіе ивнякомъ, осокорникомъ и кустами, на ширину поймы; лѣсная полоса, на сколько она потопляется яроводьемъ; лѣсъ и кустарникъ, по водопольному руслу. На всей полосѣ этой вода перебуровливаетъ лѣсъ, образуетъ овраги, водороины и наклоняетъ всякую поросль по теченію. **Бу́горъ** ж. хламъ, дрязгъ, наносъ.

Буга́й м. древняя великокняжеская верхняя одежда. ‖ Влд. плохой или рабочій крестьянскій сарафанъ. ‖ Юж. некладеный быкъ, племенной быкъ, пе́рѣзь. ‖ Болотная птица изъ семьи цапель, Ardea stellaris; выпь, буковица, бухалень, ухалень (ошибч. *бухалимъ*), водяной-быкъ. ‖ Баранъ, таранъ, лежачій коперъ, бревно на вѣсу, для бою. ‖ Желѣзный ломъ большой руки; ‖ желѣзный рычагъ на вѣсу, для подъема и подачи кулей, тюковъ; глаголь.

Бу́гель м. морс. желѣзный обручъ, оковка, рвань, обойма, охватъ.

Буглазъ, растеніе Anchusa officinalis, глазобужникъ, вологлодка, воловикъ, червеница, румянка (корень ея, краснитъ, марветъ, румянитъ), красный-корень, образки́, утячьи гнѣздышки.

Бу́глень м. касп. у промышленниковъ, а по морск. булинь, см. это сл.

Бу́годникъ ? м. арх. старшина раскольнич. скита поморскаго толка.

Буго́ль ? ж. арх. пестрина, пѣжина, ласа, особенно въ шерсти животныхъ. **Бугли́ть** ? пестрить, пѣжить, испещрять. *Самоѣдъ буглитъ одежу свою.*

Бугоръ м. *бугорчикъ, — ро́къ, — ро́чекъ* увал. *бугорище, бугри́ще* увел. всякое отлогое возвышеніе, возвышенность, горбъ, холмъ, курганъ, куча. *Бугоръ*, на землѣ, менѣе холма: *сурочій, кротовій бугоръ*; вост. астрх. всякое возвышеніе въ степяхъ, холмъ, горка. *Доску покоробило бугромъ. Корова распухла, бугромъ вздулась.* ‖ *Бугорки́*, у врачей, мелкіе нарывы въ легкихъ и др. нутреностяхъ, какъ слѣдствіе мѣстныхъ затвердѣній и отложеній; дурной переводъ латинс. tubercula; *бугорокъ* быв. на поверхности чего либо, а не внутри самого вещества. **Бугрови́на** ж. вздутое бугромъ мѣсто; волдырь, горбъ, шишка, опухоль, холмикъ. **Бугрово́й** или **буго́рный**, къ бугру относящійся. *Бугровая соль*, ссыпаемая у озеръ, на мѣстахъ добычи, буграми, кучами; *бугровое сѣно* астрх. не болотное, степное, лучшее; бугровые *арбузы* астрх. лучшіе, растущіе по сухимъ и возвышеннымъ мѣстамъ (низменые, по мѣстамъ поемнымъ, называются *ильменными*). *Бугровая доро́га*, арх. большая, почтовая, обдѣланая, со скатами въ обѣ стороны. *Бугорная покатость*. **Буго́ристый, бугри́стый**, обильный буграми; **бугрова́тый**, волнистый, холмистый, неровный поверхностью. **Буго́рчатый**, похожій на бугоръ; въ видѣ, образѣ бугра. *Бугорчатая чахотка*, дурной переводъ съ латинс. нарывчатая, гнойная, противоп. *мокротная* или *слизистая*. **Бугри́ть** что, издымать поверхность буграми. *Вѣтры бугрятъ пески степей. Море* **бугри́тся**, волнуется. **Бугре́ніе** ср. дѣйст. по гл. **Бугра́нъ** ? растеніе Tridax.

Бугра́, бугря ? ж. арх. хвойный сокъ, смола, которая по веснѣ сочится изъ дерева. **Бугорно́й** ? лѣсъ, сильно смолистый, изъ котораго смола выступаетъ самотекомъ.

Бугшпритъ, см. *бушпритъ*. **Буда, будный** нар. см. *будовать*.

Буда́нъ м. астрх. калмыцкая похлебка, уха съ мучной подболткой.

Буда́ра, *буда́рка* ж. (*будовать?*) прм. дубокъ, грузовая лодка, длин. 11—14 арш., шир. $1\frac{1}{2}$ арш., подымаетъ 15—25 пудовъ. ‖ Каз.

смб. астрх. долбленая жъ лодка, однодеревка, долбушка, дубъ, долбленка, душегубка, дубокъ, ботникъ, батъ, дубица, каюкъ, въ два, въ четыре весла. *Уральская казачья бударка* отличается легкостью, тонкостью и чистотою отдѣлки; носъ и корма острые, водорѣзъ не рѣдко окованъ. ‖ На Дону, по Наровѣ и Нейпусу, ходятъ большія *будары*: *первыя*—барки; *вторыя*, съ мачтою и палубой; лайбы. ‖ *Будара кур.* дылда, верзила, особ. рослая, неуклюжая баба. **Буда́рный**, **буда́рочный**, **буда́рковый**, къ бударкѣ относящійся. **Буда́рочникъ**, бударный мастеръ.

Бу́де со. ежели, если, когда, коли (условно); *стар. а въ народѣ мѣстами и нынѣ* **будетъ**, *сиб.* **бу́дече**, буде же. *Буде любишь, такъ скажи; а не любишь, откажи. Буде бъ ты не дурилъ, не дуракомъ бы и слылъ. А будетъ нужда придетъ, покоримся и ей. А будетъ день въ половинѣ дня*, или: *А и будетъ Илья на княженецкомъ двору* нпр. въ пѣсн. и сказк. когда было или былъ; здѣсь *будущее* время замѣняетъ *прошедшее*. **Бу́детъ** нар. полно, довольно, стой, достаточно, больше не надо, впору, вмѣру, ладно. *Будетъ, не лей. Будетъ съ насъ, не дѣти у насъ: а дѣти будутъ, сами добудутъ. Будетъ тебѣ шататься: сиди дома.* **Буде́што** нар. что либо, что нибудь, чтобы то ни было. *Скажи буде́што. Коли буде́што вздумаешь, такъ приходи, покалякаемъ.* **Будто**, **будтобы** со. что, якобы, *запд.* нибы, нибыто; ‖ развѣ, или, не́што, неужели, неужто; ‖ какъ, точно какъ, словно, ровно. *Говорятъ, ты шибко бѣгаешь*; можно вставить *что* или *будто, будто бы*: *Говорятъ, будто ты шибко бѣгаешь. Молчи, будто ладно*, не спорь, говоря что ладно. *Будто голову за пазуху схоронишь? Въ ручкѣ платокъ, будто аленькой цвѣтокъ. Будто блеститъ что-то, гляди-ка.* **Буди́** *нег.* будто, въ знач. точно, ровно, словно. *Глянь, пыль взнялась, буди́ кто ѣдетъ.* **Бу́день** м. **бу́дни** мн. овыдень, не праздникъ, рабочій день, не праздничный, простой; одинъ изъ недѣльныхъ дней, кромѣ воскресенья, и если на такой день не придется праздника. *У насъ народъ черный, по буднямъ затасканъ. Не знаешь праздника, такъ знай хоть будни*, не ходишь въ церковь, такъ хоть работай. *Трутнямъ праздникъ и по буднямъ. Богатый и въ будни пируетъ, а бѣдный и въ праздникъ горюетъ. Праздники помнитъ, а будни забываетъ. Лѣнивому, будень чѣмъ не праздникъ? Деньга на будень, деньга на праздникъ, да деньга про черный день.* **Бу́дничный**, **бу́днишній**, **бу́денный**, относящійся къ буднямъ, не праздничный; овыденный, обиходный. *Буднишняя одежа. Плохо, что нѣтъ праздничнаго; а плоше живетъ, какъ буднишняго не стаётъ. За буднишними заботами, не увидишь, какъ помрешь.* Нынѣ многіе стали писать ошибочно: *обыденный* вм. *обиходный*: *обиходный* или *овыденный*—буднишній, ежедневный, ежедневный, бывающій въ ходу, въ дѣлѣ *овый* день, въ нѣкакой, но всякій день; *обыденный*—объ одинъ день, однимъ днемъ, въ одинъ день, въ однѣ сутки копченый; одинъ день длящійся. *Обыденный храмъ*, церковь, построенная міромъ, по преданію, въ однѣ сутки. **Бу́дничникъ**, **будникъ** м. буденная одежа, муская и женская, рабочая сѣрмяга, тяжелко́, гунишка, сарафанъ. **Бу́денничать**, **бу́дничать**, не праздновать, не праздничать, считать какой либо день буднемъ, простымъ днемъ; работать, не гулять. *Мы въ такіе праздники будничаемъ, а святымъ празднуемъ. Не намъ праздничать, а намъ будничать.*

Будете́нить, *бубене́тить* кого, *орчб.* бить, колотить, сѣчь. ‖ *Тѣсто будете́нитъ*, *кстр.* киснетъ, подымается, всходитъ на дрожжахъ.

Буди́ть; *арх.* **бужа́ть**; **бу́живать** кого, а въ прдл. гаг. *бужа́ть* и *буждать*; подымать со сна, не давать болѣе спать, заставлять просыпаться; ‖ *побуждать къ дѣятельности, возбуждать, не давать засыпа́ть или коснѣть духомъ.—**ся**, быть пробуждаему; болѣе унтрб. съ прдл. *Кадеты будятся барабаномъ. Для чего ты бу́дишь меня? «Я не бужу́, а только спросилъ, спишь ли». Не слугамъ госпожу, а госпожѣ слугъ будить. Щекотиха*, **буди́ха**, *вотъ тебѣ лучокъ* (или: *прялица*), *играй, а младенца не буди*: отъ дѣтскаго крику, кладутъ подъ головы, мальчику лукъ со стрѣлой, а дѣвочкѣ прялицу, съ этимъ наговоромъ (*Чердынь*). *Я тебя взбужу*, дамъ взбуду, высѣку. *Его не добудишься. Я обудился, пробудился*, проснулся. *Побу́живай сокола чаще*, не давай ему засыпа́ть. *Подбуживай собакъ*, поощряй крикомъ. *Всѣхъ въ домѣ перебудилъ. Разбуди его. Побуждай его къ работѣ.* **Буже́ніе**, **бужде́ніе** ср. дл. **будъ** м. **бу́дка** ж. об. дѣйст. по гл. **Буди́ла** об. кто будитъ, не даетъ спать. ‖ ?м. *ниж.* безбородый мущина? у кого отъ природы нѣтъ бороды. **Буди́льщикъ** м.—**щица** ж. кто будитъ людей, какъ бы по должности, по обязаности, кто не даетъ долго спать. **Буди́лка** ж. **буди́льникъ** м. *стар.* будильщикъ, будила; *нынѣ*, снарядъ приспособленый къ часамъ, или по себѣ, въ родѣ часовъ устроеный, такимъ образомъ, что звономъ или грохотомъ будитъ спящаго, въ любой часъ. **Буди́льный**, относящ. къ буженію; къ тому служащій. **Буди́льщиково** *клепало*. **Бу́дкій** *сонъ*, чуткій, не крѣпкій;—*челов.* не крѣпко спящій, легко просыпающійся. *Спи будко, слушай чутко. Дерево на водѣ будко*, послушно толчку, подвижно. **Бу́дкость** ж. свойство, качество это. **Будяни́къ** м. *пск.* (отъ *буди́ть*, или отъ *буда*, изба?) сверчокъ.

Будова́ть *запд.* **будо́вать** *юж.* польс. или нѣм. строить, возводить, особ. класть, о строеніи каменномъ; устраивать, заводить новыя зданія, заведенія, постройки; отъ этого: *бутъ, бути́ть*. **Бу́да** ж. *стар.* строеніе, постройка вобще; ‖ склепъ для покойниковъ, мурованый склепъ. ‖ Заведеніе въ лѣсу, для выварки поташу, сидки смолы, дегтя; селитряный заводъ нпр. *Буда*, *въ запд. Росіи*, то же, что *въ востч.* майданъ; много селеній въ запд. Рос. сохранили названіе *будъ*, какъ въ востч. *майдановъ*; въ нижег. есть даже *Будный майданъ*. **Бу́дка**, **бу́тка** ж. *будочка*, всякая маленькая, отдѣльная постройка, для пріюта или защиты отъ непогоды человѣка, собаки или инаго мелкаго животнаго; караулка, сторо́жка, шалашъ, балаганчикъ; конура́. ‖ Верхъ на повозкѣ, тележный волочокъ, бо́локъ, кибитка. **Будный**, къ будѣ относящ. **бу́дочный**, къ будкѣ относящ. **Бу́д(т)очникъ** м. сторожъ, проживающій въ будкѣ; городовой стражъ, полицейскій нижній чинъ, живущій въ городовой, полицейской будкѣ. *Мнѣ все ни почемъ, былъ бы будочникъ знакомъ.* **Будочниковы** *сборныя дрова*. **Будочничьи** *обычаи, замашки*. **Бу́дники** или **будаки́**, бывшіе будные, майданные крестьяне, нѣкогда приписаные къ казеннымъ *буднымъ майданамъ*; они, въ народѣ, сохранили названіе это (*въ пенз. нижг.*). **Буди́нокъ**, слышно иногда на *югѣ* и *зап.* строеньеце, избушка, каменная небольшая постройка.

Будора́жить, *бутора́жить* кого, полошить, тревожить, беспокоить, волновать, мутить; приводить въ беспорядокъ, держать въ тревогѣ;—**ся**, тревожно и беспокойно суетиться. *Полно народъ будоражить, успокойся. Птица взбудора́жилась, хорекъ въ курятникѣ. Не могъ добудоражиться его*, добудиться и вызвать. *Опять буранъ забудоражилъ. Все избудоражили*, перерыли. *Безъ толку набудоражили. Побудоражилъ, да угомонилъ. Пожаръ всѣхъ перебудоражилъ, всю ночь пробудоражились. Разбудоражился, не уймешь.* **Будора́жникъ** м.—**ница** ж. **будора́жка** об. **будора́жливый**, беспокойный, тревожный, шумливый и суетливый человѣкъ, никому не дающій покою. **Будора́хнуть** что, *кур.* шарахнуть, бросить, кинуть съ грохотомъ; ‖ ухнуть, набу́хать, налить вдругъ невмѣру. **Будора́жина** ж. *будоры́жина*, колъ, тычокъ, терчокъ, тычинка.

Бу́дра ж. плющевидное растеніе Nepeta glechoma (Glechoma hederacea), подбируха, плющикъ *вят.* котовникъ *сор.* собачья-мята *смл.*

расходникъ *юж.* кротовникъ *пнрб.* сороканедужная, баранчикъ, душмянка? (она не душиста), кошачья-мята. ‖ Раст. Cistus? ладанникъ; ‖ раст. Arabis, постѣнка, постѣнникъ, рѣзуха.

Будто, см. *буде*.

Будуа́ръ *м. фрн.* дамскій кабинетъ; комната, гдѣ свѣтская женщина проводитъ день свой и принимаетъ близкихъ; хозяйская, теремокъ, свѣтёлка, горенка. **Будуа́рныя** *шашни*.

Будущій, **будущность** *нпр.* см *быть*.

Буды́ль *м.* **буды́лка** *ж. юж. занд. печ. тмб.* пенекъ, колъ, копылъ, тычокъ, торчекъ, потóрчинка, тычина, сошка, подпорка; ‖ стволъ крупнаго травянистаго растенія, какъ лапушника, спаржи, табаку, бурьяну; срѣзаный, скошеный стебель. ‖ Раст. Anthriscus sylvestris, купырь, дудка, пустоселъ, морковникъ; ‖ *смб. кур.* берцо, голень, цѣвка ноги́, берцовая кость, отъ колѣна до подъема (заплю́сны), иногда говор. *булды́шка*. *Буды́лки мозжатъ. Подбитый заяцъ на будыляхъ, на буды́лкахъ ушелъ*, на перебитыхъ ногахъ. *По кошеному, какъ разъ ногу на будылку напорешь*. **Буды́льникъ** собир. бурьянъ, бурьянникъ, стволье́, дудошникъ; ‖ раст. Artemisia vulgaris, ошибоч. *буди́льничъ*, полынь, чернобыль, чернобыльникъ; быльня́къ, бы́льникъ-горькій, коника? **Буды́льный**, къ будылю, будылкѣ отнещ. **Буды́лковый**, изъ нихъ сдѣланый. *Будылковая свирель, сопѣлка*.

Бу́дьдерево, *будде́рево*, см. *бзни́ка*.

Будя́къ, см. *бодякъ*. Если *будякъ* вышло изъ *будовать*, какъ растущій на селищахъ и пустыряхъ, то слѣдовало бы отнести слово это къ *будѣ*.

Буево, **бу́есть** *нпр.* см. *буйный*.

Буера́къ *м.* **байра́къ** *юж. татарс.* сухой оврагъ, водоронна, водомоина, рóсточь, вертепижина. *Буераки*, **буера́чникъ**, мѣстность изрытая природою, овражистая; кучегу́ры *юж.* шиханы *орнб.* *Буера́чникъ*, растеніе Cornu copiae. **Буера́чина** *ж.* или **буера́ковина**, буера́чекъ, небольшой оврагъ, овражекъ, рытвина; снѣжный ухабъ, сугробъ, раскатъ. **Буерачныя** *тра́вы*, бурьянистыя. **Буера́чистая** *мѣстность*.

Бу́еръ, *бо́йеръ* *м. голнд.* полупалубное, одномачтовое морское суденышко. ‖ Родъ парусныхъ саней; лавки связаныя рамкою, на полозьяхъ или конькахъ, съ мачтою и парусами, для катанья по ровному льду; руль также поставленъ на конекъ.

Бужа́ть *кого, арх.* будить. *Не тронь его, не бужай, пусть спитъ*.

Бу́жать? *гл. арх.* рыть песокъ или глину; ломать изъ земли камень; **бу́жать**? *сущ. ж.* яма изъ которой добываютъ камень, песокъ *нпр.*

Бу́жать? *гл. арх.* умирать, издыхать, околѣвать, испускать дыханіе. **Бу́жва**? *ж. арх.* біеніе жилъ, пульсъ.

Бужени́на *ж.* свинина; соленая и копченая свинина, запеченый окорокъ, ветчина; свинина вареная, съ лукомъ и др. приправами.

Бужи́ *нескл. фрнц. врчб.* гибкая тросточка, вкладываемая, при болѣзняхъ, въ мочевой истокъ; свѣча, будыль, прутокъ, дротикъ, спица.

Бу́жлецъ, **бу́жалецъ** *м. арх.* мертвый узелъ; якорный канатъ берется за якорный рымъ, за кольцо, *бужлецомъ*.

Буза́ *ж.* каменная или горная соль, въ твердыхъ комьяхъ (*илецкая, величковская*). *Быть бычку на веревочкѣ, козѣ на бузѣ*, на привязи, у яслей, гдѣ держатъ комъ соли. **Бузу́нъ** *м.* елтонская, озерная, самосадочная соль; ее отличаютъ отъ *вываренной*, пермянки и бала́хонки, и отъ *каменной*, бузы. ‖ *Кстр. ветл.* лишарь, трясина, ходунъ, зыбунъ, болотная зыбь. См. также *бузовать*.

Буза́ *ж.* сусло, молодое пиво или брага, неуходившаяся, солодковатая. ‖ Особый напитокъ, густой и мутный, родъ пшеннаго квасу; дѣлаютъ также *пьяную бузу*, изъ наливаемой кипяткомъ каши смѣшаныхъ крупъ: гречневыхъ, ячныхъ, овсяныхъ и пшенныхъ. ‖ Яблочный или грушевый квасъ, сидръ. **Бузо́вая** *земля, нижг.* добрая, черноземная, назмистая. *Эта полоса будетъ побузовѣе той*. **Бузовый** *вкусъ*. **Буза́ть**, **бу́здать**, **бузды́рить** *что, юговост.* жадно и много пить или хлебать, *влгд.* **буздыря́ть**, *арс.* **бузы́нить**, тянуть, суслить. **Бузыга́ть** *каз.* пьянствовать; **бузы́га** *об.* пьяница, пропойница. **Бузни́къ** *м.* **бузни́ца** *ж.* **бузова́ръ** *м.* дѣлающій и продающій бузу. **Бузня́** *ж.* бузовый курень, мѣсто варки и продажи бузы. **Бузы́ня** *ж. вят.* привѣтливое названіе жены мужемъ. По сходству, см. также *бузина*.

Буза́нить, см. *бузовать* и *базу́лить*.

Буздыха́нъ *м. стар.* родъ жезла, старшинская, начальничья булава.

Бузивокъ? *м. нерс.* годовалый теленокъ? **Бузникъ**? *нерс.* годовалый валухъ, кладеный баранъ.

Бузина́ *ж.* **бузо́вникъ**, **бузни́къ**, **бузи́нникъ**, **бузъ**, **бозъ**, **бучканъ**? *м.* дерево Sambucus, семьи жимолостныхъ. S. nigra, пусторылъ? (пусторосль?), черная, южная, съѣдомая бузина; S. racemosa, красная, кистеватая, пищальникъ, цѣвочникъ; S. Ebulus, дикая, селеникъ, пусторосль, бузни́къ, вязовина, собачья, яловая (а не *вялая*) бузина. *Дикою* и *болотною бузиною* ошибочно называютъ и *таволгу*, см. *бѣлоголовникъ*. ‖ *Бузи́нникъ* также **бузо́вникъ**, бузинный лѣсокъ, роща, кустарникъ; ‖ ягодникъ изъ черной бузины, кисель съ бузовыми ягодами. **Бузи́новый**, **бузи́нный** или **бузо́вый**, къ бузинѣ относящійся. *Бузинные блины*, испеченые съ бузиннымъ (черной бузины) цвѣтомъ. **Бузо́къ** *м.* деревцо или кустъ сирень, синель, Syringa vulgaris. **Бузи́нница**? *ж.* раст. Apactis.

Бузла́къ *м. мн. нерс.* растеніе Crocus reticulatus, просуренокъ? масляники, брандушки, просеретъ? прóсерень, сиротень.

Бузлу́къ, базлыкъ, см. *базлукъ*.

Бузникъ, см. *бузивокъ*, *бузина* и *буза́*.

Бузова́ть, **буза́нить**; **бузыкну́ть**, **буздыкну́ть**, **бузану́ть** *кого, тмб. кал.* базулить, бызовать, сѣчь, наказывать. **Бузо́вка** *ж.* плеть, плетка. **Бузу́нъ**, **бызу́нъ** *ж. влгд.* буянъ, драчунъ, задира; ‖ ударъ, шлепóкъ. См. также *буза*, соль, и *бызы́*.

Бузу́льникъ *м.* бизульникъ, раст. Crepis tectorum, кудра (ошибоч. *кудри*), скерда, скедра, пушникъ, бѣлопушица, дикій-хмелюкъ, скрѣпуха. ‖ Раст. желтый-звѣробой, Ligularia sibirica.

Бузунъ, см. *буза*, соль, и *бузовать*.

Бузуру́нка *ж. ол.* поношеная одежонка, особ. короткая, подрѣзаная; фуфайка, куртка, крутка, коротайка.

Бузыка́ть, куликать, пьянствовать, пить. *Набузыка́лся*, набузы́нился, напился. ‖ О скотѣ: бзы́рить, см. *бызы́*.

Буй *м. морс.* буекъ, томбуй, *волжс.* су́ка и сука́, поплавокъ надъ якоремъ, привязаный **буйрепомъ** (тоже сука) за пятку его; ‖ чурбанъ, или собраный изъ толстыхъ клепокъ остроконечный боченокъ, или желѣзный, въ видѣ воронки, ставимый на якорѣ же, на отмеляхъ, ба́канъ. См. также *буйный*.

Бу́йла, **буйло**, **бу́йволъ** *м.* **буйволица** *ж.* турецкій, азіятскій быкъ и корова, Bos bubalus, черный, малошерстый, плоскорогій. ‖ *Сиб.* тибетскій быкъ, горбатый, съ конскимъ хвостомъ, китайскій буйла, якъ, кутасъ. ‖ *Буйло нижг. и др.* лось, сохатый, изрѣдка попадающійся, какъ захожій, загнаный туда; названіе ошибочное. **Бу́йловый**, **буйволовый** или **буйволи́ный**, къ нему относящійся. **Буйволина**, —**ля́тина** *ж.* буйловая говядина. **Буйволе́нокъ** *м.* —**ля́та** *мн.* буйловое теля, теленокъ.

Бу́йный, *собрщ.* **буй**, смѣлый, храбрый, дерзкій; самонадѣяный, кичливый, шумливый; бушующій, беспокойный, забіячливый, бурливый; могучій, одолѣвающій; склонный къ самоуправству, насилію, обидамъ. *Буйный умъ*, кичливый, возносящійся выше предѣловъ своихъ. *Буйный народъ*, самовольный; *буй воевода*, храбрый; *буенъ во хмелю*, буянитъ, шумитъ *Буйная голова*,

беспокойная; въ сказк. и пѣсн. горькая, горемычная, беспріютная. *Некуда приклонить буйной головушки. Расчесали буйну голову, заплели русу косу*, о невѣстѣ. *Честное слово и буйну голову смиряетъ.* Въ древнемъ: *буй-туръ*, храбрый и ярый, будто соединены названія двухъ видовъ быка: буйлы и тура. *Буенъ во бою*, храбръ и сокрушителенъ. *Буйная погода, вѣтры, море*, дико бушующія. *Буйны вѣтры голову расчешутъ*, о беспріютномъ. *Домъ—одни буйны вѣтры по угламъ перекликаются. Буйный малый*, *кур. орл.* бойкій, удалой, молодецъ. *Буйный хлѣбъ*, на корню, роскошный, рослый, густой; о плодахъ, ягодахъ: крупный, ядреный, выросшій въ привольи, на просторѣ. *Какая буйная клубника у васъ*, *вор. кур. орл. пск.* **Бу́йность** ж. свойство, качество, состояніе буйнаго: кичливость, самонадѣяность, самоуправство, наглость, забіячливость. **Буйство** ср. въ высш. знач. кичливость; по́просту: забіячество, буйные поступки, буянство. **Буйственый**, буйный, склонный къ буйству, самоуправству; **—ность** ж. свойство это, буйность, въ низшемъ знач. **Буйствовать**, въ высш. знач. кичиться, заноситься умомъ и волей, духомъ; въ низш. **буя́нить**, *црк. буя́ти*, чинить буйство, бушевать, забіячить, поступать нагло, съ насиліемъ, самоуправничать; бранно шумѣть, ругаться, драться. *Напьется—буянитъ; проспится—на полати преть. Добуянился до сибирки. Опять забуянилъ. Кто набуянилъ, тотъ и отвѣчай. Набуянились вдоволь, и кабакъ разбили. Побуянили маленько; да, всю ночь пробуянили. Разбуянился молодецъ, и приступу къ нему нѣтъ.* **Буйно́съ** м. *кур. орл.* бойкій, удалой молодецъ. **Буя́нъ** м. **буя́нка** ж. челов. буйный, бурливый, неспокойный; грубіанъ и забіяка, задира и драчунъ; особ. во хмелю. *Коли не буянъ, такъ не пьянъ*, коли тихъ во хмелю, такъ правъ. *Хмельнаго буяна—на полати; тверезаго буяна—на цѣпь.* ‖ **Буянъ**, *тул.* **буйда́нъ**, майданъ, вокругъ открытое, ровное, возвышеное мѣсто; площадка, просторная прогалина; ‖ площадь торговая, базаръ, рынокъ, торжокъ, толчокъ. ‖ *Буянъ*, исады, пристань рѣчная, мѣсто выгрузки товаровъ, особ. пеньки, льна, кожъ, масла, сала. **Буянскіе** *поступки*, **буянная** *жизнь*, пьяная и буйная, насиліе и драка. *Буянные амбары*, на сальномъ, пеньковомъ буянѣ. *Буянная артель*, **буя́нщики**, рабочіе на буянѣ, при грузкѣ и складахъ. **Буя́нщина** ж. собр. буйная шайка, либо ‖ буянщики, дрягили, рабочіе на буянѣ. **Буя́нство** ср. буйство; **буя́нствовать**, буйствовать, буянить. **Буя́нливый**, *сѣв.* **буя́вый**, буйный, склонный къ буйству, къ буянству. ‖ *Буя́вый* *арх.* сырой, влажный, мокрый, сочный. *Буявая трава на́ косу не падаетъ*, косить трудно, коса скользитъ. Въ пѣсн. есть гл. **бу́ять**, прозябать, рости, дрочиться на просторѣ, въ холѣ, на своей волѣ, на вѣтру: *Деревцо кипарисовое бу́яло противъ солнышка.* Отъ этого: *обуять*; *онъ обуялъ*, обезумѣлъ кичась (кромѣ дрг. знач.). **Бу́евый**, **буя́вый**, буйный; смѣлый, дерзкій, удалой; самонадѣяный, кичливый; суровый и величественый; **бу́ево** и **бу́йко** *сиб.* бойко, смѣло, дерзко; лихо, быстро; или круто, строго, жестоко. **Бу́есть** ж. отвага, молодечество, удаль, дерзость; кичливость духа, самонадѣяность; самодовольный умъ, безуміе. *Охъ ты гой еси добрый мо́лодецъ, много бу́ести, мало доблести*, *сказч.* **Буесло́вить**, суесловить, говорить безумно, особ. о предметахъ высокихъ, духовныхъ; вести дерзкія речи противъ начальства. **Буесло́віе** ср. дѣйст. это; кичливое безуміе въ словахъ, речахъ; **буесло́вный**, суесловный, безразсудный, безумный въ речахъ. **Буесло́въ**, кто буесловитъ. **Буера́къ**, см. выше, на свм. мѣстѣ. **Буйно́** ср. *арх.* брезентъ море. окрашеная на маслѣ, либо смоленая парусина, для покрышки товара, на ка́рбасахъ и судахъ, отъ дождя и непогоды; иногда простое рядно, торпище, вретище, вере́тье, вато́ла, или рогожа. **Буйна́?** ж. *арх-кем.* свая, бревно, коряга посреди русла, судоходнаго стрежня. **Буй** м. *пск.* **бу́ево** ср. *арх.* **бу́ище**, **бу́вище**, *искаж. бубище*; **буйвище** ср. *сѣв.* возвышеное, открытое кругомъ мѣсто; пустырь на возвышеніи; ‖ погостъ, мѣсто гдѣ стоитъ церковь (обычно на возвышености), мѣсто внутри ограды церковной; кладбище, могилки, могильникъ, *сѣв.* боро́къ, божья-нивка; ‖ мѣстами (*твр*) *буищемъ* зовутъ и выгонъ, просторъ за околицей, что не запахивается; ‖ *пск.* убогій домъ, богадельня. ‖ **Буй** *влгд.* черта, съ которой кидаютъ битву́, въ игрѣ въ бабки; межа, грань, конъ, чуръ, домъ. ‖ *Ярс.* игра взрослыхъ, сучка; на деревянную плашку (*сучку*) кладется *коровка*, костяной шаръ, и по ней бьютъ палкою; въ *полѣ* (гдѣ та половина играющихъ, которая *водитъ*) ловятъ *шаръ*, а изъ *города* или *дома* (гдѣ другая половина сидитъ *на кону́, на корню*), бѣгаютъ въ этотъ промежутокъ до *бѣглы* или *до бу́я*, до черты противной городу, и обратно. ‖ Кандалы, колодка; *ножной буй*, ножные кандалы, разнаго устройства. Въ знач. *коровки*, игры, и *кандаловъ*, колодки, слово *буй* весьма близко подходитъ къ морскому значенію своему, *томбую* (см. *буй*, выше), который даже, на Волгѣ, называютъ и *сукою*; но тамъ слово буй голандское (*бой*), здѣсь славянское.

Бу́ка об. (татр. имя *Буко́*, *Букей?*) мнимое пугало, коимъ разумные воспитатели стращаютъ дѣтей; ‖ нелюдимъ, медвѣдь, человѣкъ неприступный, суровый, угрюмый; **буканъ** м. **буко́ня** об. *твр.* **Букова́тный** *челов.* на буку похожій. **Бу́кситься** *сиб.* дичиться, коситься исподлобья, отъ угрюмости или застѣнчивости.

Бу́калище ср. *тул.* бу́чало, омутъ подъ мельничнымъ колесомъ.

Бука́тка ж. букашка; ‖ *сар.* ломоть, кусокъ мяса, говядины; бурлацкая доля, кусъ. Отъ этого шутчн. прозв. лоцмана: *бука́тникъ*.

Бу́кать, **бу́кнуть** *твр.* бу́хать, пу́кать, бацнуть, пукнуть, хлопать. **Бу́кнуться**, шлепнуться, упасть.

Бука́шка; *арх.* **бука́рка** ж. **букаре́нокъ** м. **букари́ца**; *сиб.* **буха́рка**; *ниж.* **буки́зна**, **бука́тка**, **бука́стая** ж. жесткокрылое насѣкомое, жучокъ, козява, козявка. **Бука́шкинъ**, ей принадлежащій; **— шечный**, къ ней относящ. **Бука́шечникъ** м. **—ница** ж. любитель и собиратель букашекъ; ‖ коробочка или трубка для сбора насѣкомыхъ. **Бука́шникъ** м. тоже, букашечникъ, въ обоихъ знач. ‖ раст. Iasione, чистякъ.

Бу́ква ж. *смл. твр. вят.* брюква, извѣстный видъ рѣпы; бу́хма, бушма.

Буква ж. одинъ изъ начальныхъ знаковъ граматы, писменности, изъ коихъ составляются слоги и слова́; писмя́. *Буквы гласныя, согласныя; губныя, небныя, гортанныя* апр. *Стро́чныя буквы, рядовыя, малыя*, употребляемыя въ писмѣ сплошь; *красныя, прописныя*, большія, начальныя, первая буква отъ строки́ или послѣ точки. **Буква́льный**, переданный устно или писменно точь въ точь, буква въ букву, слово въ слово; переведеный точно; досло́вный. **Буква́льность**, свойство, состояніе, качество буквальнаго. **Буква́рь** м. азбука, собраніе буквъ и статеекъ для обученія грамотѣ, книжечка по коей учатся читать. **Буква́рный**, относящійся къ букварю. **Буква́рникъ** м. азбучникъ, кто только что начинаетъ учиться читать. **Бу́квеный**, относящ. къ буквамъ; либо расположеный по порядку буквъ, азбучный. **Буквоѣдъ** м. шуточное прозвище педантическихъ филологовъ. **Бу́квица** ж. *стар.* азбука, букварь; нынѣ же такъ называютъ старинныя славянскія писмена, для отличія отъ *глаголитскихъ, глаголицы*, и отъ другихъ, новѣйшихъ. ‖ *Бу́квица*, **бу́ковица** *черная, бѣлая, красная*, дыманъ, полевой-шалфей, растеніе Betonica officinalis. ‖ *Буквица бѣлая* также раст. Primula, божьи ручки, куритина, кудель, ключики, баранчики, скороспѣлочка, гасникъ, гарлупа. *Буквица лѣсная*, Stachys sylvatica. *Руская буквица*, Ajuga pyramidalis. **Бу́квичный**, **бу́ковичный**, относящійся къ буквицѣ, въ разныхъ значеніяхъ этого сло́ва.

Буке́тъ м. фриц. связка, снопикъ, пукъ цвѣтовъ, пучокъ; ‖ снопъ или пукъ пущеныхъ разомъ ракетъ или другихъ потѣшныхъ огней; ‖ °запахъ, духъ, душистость и пряный вкусъ виноградныхъ винъ. **Буке́товый, буке́тный**, относящ. къ букету. **Буке́тчикъ, —чица**, садовникъ торгующій букетами; цвѣточница.

Бу́ки ж. мн. назв. второй буквы славянской и руской азбуки; см. Б. Въ речи, *буки* означаетъ нѣчто невѣрное, гадательно будущее. *Это еще бу́ки; когда-то еще буки будутъ. Буки букашки, вѣди таракашки, глаголь кочережка*, это загадка: кочерга; и это жъ начало прибаутки, для конанья или жеребья въ играхъ.

Букинистъ м. фриц. торгашъ старыми книгами; книжникъ, книгарь, хламовщикъ. *Эти книгари, черезъ прислугу, воруютъ книги.*

Букишъ, раст. брань (бронь)? Polemonium coeruleum.

Букле́нистый иск. толстый, дородный, дебелый. **Букле́ня, букле́ха** об. толстякъ. **Букле(а)шка** ж. чурбанъ, обрубокъ. **Букли́нка**, дубинка, закомелокъ.

Бу́кля, пу́кля ж. фри. кудря, завитая, либо отъ природы курчавая, кудреватая прядь волосъ. *Пукля не пуля (не пушка), коса не штыкъ*, Суворовъ.

Буколи́ческій греч. о поэзіи, пастушій, идилическій, сельскій.

Буксирова́ть что, морс. тащить по водѣ пловучую тяжесть или судно, другимъ судномъ, гребнымъ, парусным или паровымъ; взять судно въ таскъ, въ волочню, подчалить судно; **—ся**, быть буксируему, итти въ волочнѣ, въ таску, въ подчалкѣ, та́скомъ. **Буксирова́ніе** ср. дл. **буксиро́вка** ж. тяга, таскъ, подчалка. **Букси́ръ** м. веревка, служащая для буксировки; бичева, таскъ, подача, причалъ. **Букси́рный** *пароходъ*, тасковой, для таски, для подчалки судовъ, подчалковый, подча́лочный, волоково́й.

Буксъ м. бу́ксусникъ, букшпанъ, зеленичье-дерево, кустистое деревцо, изъ сем. молочайныхъ, Buxus sempervirens, самшитъ кек. въ подѣлкахъ, пальма, съ голидек. по назв. пяди и складныхъ футовъ, дѣлаемыхъ изъ этого дерева. **Бу́ксовый**, самшитовый, пальмовый.

Букъ м. дерево, изъ сем. серещатыхъ, Fagus sylvatica; мелкокрапчатое, твердое подѣлочное дерево. *Б. бѣлый*, Carpinus betulus, грабъ, грабина, весма твердое и чисто бѣлое; *Б. черный*, въ южной Европѣ, крапчатый. *У кавкаскихъ арбъ буковыя оси.* **Буковый** *лѣсъ, роща*, **бу́ковникъ**. **Букъ-трава**, буковка, буквица, растеніе Betonica officinalis.

Букъ м. *занд.* бучало, букалище, мѣсто подъ мельничнымъ колесомъ, гдѣ вода вымываетъ омутъ. ‖ Щелокъ, въ коемъ парятъ бѣлье; ‖ деревянная посудина, въ которой бѣлье парятъ; кадки эти иногда дѣлаются сахарной головою, двудонныя нар. *Положить бѣлье въ букъ*, бу́чить, набучить. **Буча́** ж. *арх.* букъ, щелокъ, для стирки и для бѣлки полотенъ. *Се букъ, се платье, се квашня, се хлѣбы, се ребенокъ плачетъ*, гов. о хозяйкѣ гуле́нѣ. **Бучадно́й** *арх.* щелочный, ѣдкій, терпкій. **Бу́чить**, вымачивать, бѣлить бѣлье или холсты въ букѣ, бучѣ, въ щелокѣ; **—ся**, вымачиваться въ букѣ, щелокѣ. **Бу́ченье** ср. длит. **бу́чка** ж. об. мочка бѣлья, холста, для бѣлки, въ букѣ. *Кто кому миленекъ, безъ буче́нья бѣленекъ.* **Бучно́й**, къ буку, бучкѣ относящійся. **Бу́чныя** *каменья*, кои калятъ для кипяченія щелока. *Бучно́е корыто, чанъ*; *сиб.* стирочное, вобще. **Бу́чило** ср. *сиб.* дуплянка (чилякъ или труба) въ которой бучатъ бѣлье. **Бучи́льня** ж. заведеніе, мѣсто, гдѣ стоитъ букъ и бучатъ бѣлье или суровье.

Булава́ ж. набалдашникъ, головка; ‖ палица, какъ оружіе, закомлястая дубинка или кистень. ‖ Такое жъ оружіе, какъ знакъ начальственой власти, буздыханъ, жезлъ, бунчукъ, сохранившійся при Донскомъ войскѣ; *быть при булавѣ*, при атаманѣ, при штабѣ. У млрс. гетмановъ была булава *шестоперъ. Была бы голова, будетъ и булава*, и наоборотъ. *Кому булава въ ру́ки, а кому костыль. Не ата́манъ при булавѣ, а булава при атаманѣ. При войсковой булавѣ, да при своей головѣ* (или *бородѣ*). *Вокругъ ямы съ булавами*, вкругъ чашки съ ложками. *Портные мастера́, что шьютъ вязовыми булавами*, шутч. разбойники. Нынѣ *булава*, какъ знакъ званія, дается придвернику, швейцару. ‖ Горн. большой руки ломъ, бугай, желѣзный рычагъ. **Була́вка** умал. игла съ головкою, шпилька съ набалдашникомъ. *У него булавка въ головѣ*, хмеленъ. *Захотятъ булавокъ, будутъ у нашихъ лавокъ. Игла да булавочка, а не пуста лавочка. Всадить, воткнуть кому булавку*, сдѣлать что на зло. *Это не булавка, можно найти.* *Булава́*, оружіе, разнобразна: *булавка*, кій, дубинка съ шишкою на концѣ, или съ наглухо придѣланою гирею, рогульчатымъ ядромъ; *па́лица* больше, увѣсистѣе, двуручная и самородная, съ корневищемъ; *кисте́нь (глухой)*, гирька на короткомъ кистенищѣ; его на́шивали въ рукавѣ, за пазухой, за голенищемъ; *кистень-на́вязень, цѣпникъ*, ядро или гиря на цѣпи, на ремнѣ, съ цѣповищемъ; *одноручный цѣпникъ*, короткій и легкій; *двуручный, те́лепень* или *басалы́къ*, на долгомъ цѣповищѣ; *кистень летучій*, гиря на ремнѣ, который наматывается, кружа, на кисть, и съ размаху развивается; бивались и въ два кистеня, вобѣручь, распуская ихъ, кружа ими, ударяя и подбирая почередно; къ такому бойцу не было рукопашнаго приступа. *Ше́лепъ, шелепу́га, ше́лепень*, начально плеть, ногайка (шлепать); ногайка съ пулькою, со связаною гирькою; округленый камень (ихъ находятъ донынѣ) или ядро на ремнѣ и цѣповищѣ (рукояти), телепъ, те́лепень. **Булави́ща** ж. увел. булава́; **була́вища**, увел. була́вка, головка, набалдашникъ. **Булави́ще** ср. рукоять, палка булавы, безъ насадка. **Була́вный**, къ булавѣ относящ. **Була́вочный**, къ булавкѣ, шпилькѣ относящ. *Була́вочныя деньги*, карманныя, на мелкіе расходы, наряды барынямъ. **Була́вистый**, головастый, головчатый, съ набалдашникомъ, шишковатый, закомлястый. **Була́вчатый**, съ булавою, головкою, набалдашникомъ, похожій на булаву, на булавку. *Булавчатая трость.* ‖ Мелкокрапчатый, будто усѣяный булавочными головками. *Булавчатый узоръ. Булавчатые гвозди*, проволочные, съ головками. *Булавчатые ковры*, мохровые, но не стриженые, какъ неразрѣзной бархатъ. **Була́вочникъ** м. булавочный мастеръ или торговецъ; ‖ игольникъ, коробка или другая вещица, для храненія булавокъ. **Була́вочница** ж. торгующая булавками; ‖ подушечка или коробочка для булавокъ. **Булава́стикъ, була́вникъ** м. грибъ Clavaria, растущій на гнили. **Булава́чъ** м. растеніе Cordylia? (Corydalis?). **Була́вница** ж. раст. Cordyline? назв. вымышленыя.

Була́ный, одна изъ конскихъ мастей: половой (о собакахъ), глинистый (о птицѣ, голубяхъ), рудожелтый, желтоватый, и́сжелта, разныхъ оттѣнковъ, но хвостъ и грива черные или темнобурые, и обычно ремень по хребту; ту же масть, но безъ бурой примѣси, безъ ремня, и при свѣтломъ хвостѣ и гривѣ, зовутъ *соловою*. Рыжеватый станъ, впрожелть, съ такими жъ, или посвѣтлѣе, гривой и хвостомъ, *каурая*; такой, же станъ, съ темнымъ хвостомъ и гривой и съ ремнемъ по хребту, *саврасая*. *Буланая* и *саврасая* масти свойственны дикой лошади, кулану или тарпану; лося, также зовутъ *буланымъ*, по масти. *Буланый виноградъ*, донс. простаго разбора: черный, тугой, въ круглыхъ гроздахъ; противоп. *винному*, лучшему. **Була́нка** об. **була́нко** м. кличка буланой лошади, какъ: *соловко́, кау́рка, савра́ска* нар. **Буланопѣгій** *конь*, буланый, въ бѣлыхъ пѣжинахъ, лантахъ.

Булатъ м. азіятская узорочная сталь; красный или травчатый укладъ; дамаскъ. *Красное, витое, узорочное желѣзо*, не булатъ, не сталь, а мягкое желѣзо, на лучшіе ружейные стволы. ‖ Въ сказкахъ, это прозвище богатырей; ‖ *на югѣ Росіи*, ловчій, который бьетъ волка съ лошади кистенемъ, или кулакомъ, завязавъ въ долгій рукавъ

чугунную картечину. *Булатъ рѣжетъ и желѣзо, и кисель. На булатѣ, ни написать, ни стереть. Шелкъ не рвется, булатъ не гнется, красное золото не ржавѣетъ.* **Була́товый**, къ булату относящ. **Булатный**, изъ него сдѣланый. **Була́тка** ж. булатная сабля. **Була́тчикъ** м. булатный мастеръ, дѣлающій булатъ. **Булатить** *сталь*, превращать въ булатъ, въ узорочный укладъ. *У насъ булатятъ сталь въ Златоустѣ.*

Бу́лва? ж. *таврич.* однородное съ подсолнечникомъ растеніе Helianthus tuberosus, волошская-рѣпа, земленая-груша, топинамбуръ.

Булга́ ж. *смб.* склока, тревога, суета, беспокойство. **Булга́тить, булга́чить** *твр. пск. влд.* тревожить, беспокоить, будоражить, полошить, баламутить. *Что ты, попустому, народъ булгачишь? Пожаръ всѣхъ взбулгачилъ. Набулгачилъ, да и былъ таковъ.* **Булга́чить** или **булда́чить** *ниж.* заниматься промысломъ живодеровъ, кошкодавовъ, собачниковъ, вымѣнивая шкурки на мелочи, на щепетильный товаръ; маклачить, маячить. —**ся**, суетиться, метаться, тревожиться, суматошиться. *Полно булгачиться, сиди смирно. Чего до́свѣту взбулга́чился?* **Булга́ченье** ср. дѣйст. по гл. **Булгатня́** ж. суматоха, склока, тревога. **Булга́чный**, лучше **булга́чливый** *челов.* или **булга́тникъ** м. —**ница** ж. **булга́тень** м. кто булгачитъ, суматошитъ. **Булга́чъ** м. тоже, булгатень; ‖ родъ рыбачьей сѣти, подтинникъ, возмиха; ее тянутъ на двухъ лодкахъ, по омутамъ, волоча кошелемъ по дну.

Булдыга ж. *кур.* мосолъ, кость. ‖ *Влд.* шишковатая дубина, долбня, палица, булава; ‖ *об.* волдыга, гуляка, пьяница, буянъ, забулдыга. **Булды́жникъ** м. *смб.* тоже, буянъ и беспокойный пьянюга. **Булды́жный**, неугомонный, буйный и пропойный, забулдыжный. **Булды́жить, булды́жничать** *смб.* забулдыжничать; пить, гулять, пропивать все; буянить, браниться и ссориться, искать ссоры, драки; ‖ *пск.* шататься, бродяжить и мошенничать. **Булды́жничанье** ср. дѣйст. по знач. гл.

Булдырь м. *ярс.* волдырь, шишка, нарывъ, пузыристая опухоль. ‖ *Нев.* неровное, дурное мѣсто въ полѣ, бѣдное растительностію. *Не ставь сѣни булдыремъ*, не ставь особнякомъ, на отшибѣ, особымъ волдыремъ, а ставь къ избѣ. *Не ставь наши сѣни булдыремъ, ставь высокимъ теремо́мъ*, почитай ихъ почетомъ. *Безъ ухожей не домъ, а булдырь.* **Булдыри́, булды́рья**, пузыри на водѣ, дождевые, или отъ брошенаго камня; бу́льбушки. **Булды́рникъ** м. раст. Peucedanum? Silaus?

Булева́ръ, бульва́ръ м. *фрнц. переиначен. гульваръ*; родъ городскаго гульбища; убитая, возвышеная дорога для пѣшеходовъ, обсаженая деревьями; про́садь. **Бульва́рный**, относящ. до бульвара.

Бу́линь м. *морс.* снасть для оттяжки шкаторины (кра́я) па́руса къ вѣтру, когда держатъ круто (бейдевиндъ), въ беть; вѣтропускъ. *Булини*, какъ всѣ снасти, зовутся по парусамъ: *грота-булинь*, у паруса грота, справа одинъ, слѣва другой, а тянется навѣтреный; *гротмарса-булинь*, у грот-марселя; у одного только *формарса-булиня* особое названіе: *магерманъ. Итти на булиня́хъ*, круто къ вѣтру, въ беть, въ бейдевиндъ.

Бу́лка ж. паленица, общее названіе пшеничнаго хлѣба *въ южной Росіи, какъ въ подмосковн. губ.* пирогъ, *въ восточн.* калачъ; *въ остальной Росіи, кромѣ южной, булкой* зовутъ хлѣбецъ нѣмецкаго печенья. Главные два вида нашего пшеничнаго хлѣба: жидкаго раствора, *калачъ*; крутаго, *сайка*; *сгибень* подходитъ къ первому, *витушка* ко второму. *Коровай, баба, куличъ* нпр. особыя печенья; *бублики* и *баранки*, отварные крендельки. ‖ Стекловарное: деревянная чурка, натыкаемая на желѣзный прутъ, и погружаемая въ плавное стекло, для переболтки его, дымомъ и па́ромъ отъ сгарающей *бу́лки* (болтать? бу́льбубухи?). *Испечь кому булку*, дать пощечину. **Булочный**, относящійся къ булкѣ.

Бу́лочникъ м. пекарь, пекущій булки и торгующій ими, разумѣя б. ч. булки нѣмецкія, сухари, крендели и другія печенья. **Бу́лочница** ж. жена булочника; ‖ пекущая, продающая булки. **Бу́лочниковъ, —ницынъ**, имъ придлежащ. **Бу́лочная** ж. пекарня, гдѣ пекутъ пшеничные хлѣбы, сухари, крендели нпр.

Бу́лла ж. *лат.* постановленіе на писмѣ папы, по дѣламъ вѣры.

Бултыха́ть, булты́хну́ть, бросать что въ воду; ‖ *ниж.* болтать жидкость, взба́лтывать; иногда *булты́хнуть въ воду* говор. вм. **бултыхнуться**, прыгнуть либо упасть. **Бултыха́ться** *твр.* биться въ водѣ. **Булты́хъ**, частица, какъ *бухъ, брякъ, шлепъ*, паденіе тяжести въ воду. *Бултыхъ, яко прославихся*, семинрск. *Какъ вылупился утенокъ, такъ и бултыхъ въ воду.*

Булы́га ж. булды́га, дубина, суковатая палка. ‖ Крупный окатышъ, валунъ, булыжный камень, иногда большой обломокъ, округленый природою, водою. ‖ *Ол.* болванъ, дубина, грубый неотесаный человѣкъ; невѣжа, неучъ. **Булы́жка** умал. *твр.* про́стень, початокъ, веретено съ пряжею на немъ. **Булы́жникъ** м. одиночн. и собирт. булыжный камень, кругляши, окатыши, валуны средней величины, употребляемые, напр. для мощенія улицъ. *Наскочила подковка на булыжникъ. У него кулакъ, ровно булыжникъ.* **Булы́жный**, относящійся къ этому камню; изъ него сдѣланый. **Булыжнощебе́нный**, сдѣланый изъ битаго, дикаго камня.

Булыня ж. *пск.* торгашъ скотомъ; скупщикъ льну; вообще, скупщикъ, прахъ, прасолъ, кулакъ, маклакъ, маякъ. **Булычъ** м. *тул.* плутоватый торговый мужикъ; ‖ *влд. вят.* бестыжій, безсовѣстный человѣкъ, наглый плутъ; ‖ *влд.* глуповатый; ‖ у кого глаза на выкатѣ, пучеглазый; ‖ *вят.* человѣкъ въ столбнякѣ, съ недвижными глазами; ‖ *влд. вят.* молодой и плохой квасъ; другакъ, квасъ или брага на второй водѣ, второй наливъ на одну и туже гущу. *Квасъ воръ: воду навелъ, самъ ушелъ, а булычъ покинулъ.* ‖ Иногда говорятъ *булычъ* вм. *булыжникъ*. **Булы́нничать** *пск.* скупать ленъ и перепродавать его; прасолить, барышничать, маклачить.

Буль, булькъ, бульбу́ль, частица, выражающая глоктъ или звукъ, производимый жидкостью, отрывисто вытекающею изъ узкогорлаго сосуда; также звукъ, при паденіи камня или другой тяжести въ воду. *Буль, буль, буль, моя баклажка.* **Бульча́ть, бу́лькать, бу́лькнуть**, издавать звукъ *буль*; о жидкости, вытекающей съ этимъ звукомъ, течь; о человѣкѣ, который льетъ изъ такого сосуда, лить; также бросать въ воду камни. *Бу́лькнуть слово*, проговорить, буркнуть. **Бу́лькаться**, барахтаться, полоскаться въ водѣ. **Бу́льканье** ср. **булькотня́** ж. издаваніе звука *буль*, отъ врывающагося воздуха. **Бу́льбухъ** *вор.* водяной пузырь, отъ брошенаго камня; *пускать бу́льбухи*, тонуть. **Бу́льбушки** мн. *кур. вор.* пузыри, пузырики.

Бу́льба, бу́ньба ж. *пск. смл. нерс.* барабу́ля *нерс.*, земляное или чертово яблоко, гульба, картошка, картофель; ‖ *тул.* тыква?

Бульдогъ м. *англ.* порода собакъ, похожихъ на мордашку, но гораздо крупнѣе; онѣ головасты, тупоморды, брыласты и толстолапы.

Больдуру́къ м. рыжая куропатка, степная, киргиская, Pterocles, которую не должно смѣшивать съ трепалою, *саджею*, Tetrao paradoxa.

Бульо́нъ, булiо́нъ м. *фрнц.* мясной наваръ; **бу́льонный**, къ нему относящійся. *Сухой бульонъ*, сухой наваръ выпареный до полусухой густоты, самый крутой студень. Его вывариваютъ изъ смѣси разныхъ мясъ и дичи. *Рыбный бульонъ*, уха. ‖ Въ торгв. *бульонъ*, золотая, серебряная или мишурная канитель.

Бума́га ж. хлопча́тая бумага, хлопча́тка, хло́покъ, сѣмянный пухъ растенія Gossypium, хлопчатника; ‖ прядево, нитки изъ этого хлопка. ‖ Гра́матка, бумага писчая, или разбитое въ пухъ тряпье (льняное и пеньковое), распластаное листами. Къ разряду *писчей* бумаги относятся также бумаги: *почтовая, чертежная*,

печа́тная, оберточная, пропускная или *цѣдильная, сахарная* нпр. По роду выдѣлки, писчая бумага бываетъ: *черпальная* и *машинная*; первая выходитъ изъ употребленія. *Бумага битая*, бывшая уже въ дѣлѣ, писчая измараная, вновь размоченая и сбитая на разныя подѣлки: табакерки, игрушки нпр. *Бумага досчатая*, картонъ, папка. ‖ *Бумагой* вообще называютъ и всякаго рода дѣловое писмо, служебное и частное. *Сдѣлать что на бумагѣ*, писменно, не словесно. *Для очистки бумаги*, для порядку. *Бумажная вина непрощеная*, въ рукахъ приказныхъ. *На дѣлѣ правъ, а на бумагѣ виноватъ. Бумажки клочекъ въ судъ волочетъ. Клей (Перо) на бумажку, игла на рубашку.* **Бума́жка**, *бума́жечка* умал. *бумаже́нка* униз. *бумаженочка* ласк. кромѣ общаго значенія писчей и писаной бумаги: ‖ асигнація, бумажный денежный знакъ. *Были бы бумажки, будутъ и милашки. Не крестьянская деньга бумажка. Мнѣ бы денежекъ съ рубль, да бумажекъ съ пудъ, да золотца что нибудь.* **Бума́жный**, относящ. къ бумагѣ или изъ бумаги сдѣланый, разумѣя писчую или хлопчатую. *Бумажная табакерка. Бумажный холстъ. Бумажная душа*, судейскій крючокъ, чернильная душа. *Тѣло сальное, душа бумажная?* свѣчн. *Былъ кумачный, да промѣняла на бумажный*, т. е. сарафанъ. **Бума́жникъ** м. *стар.* стеганый тюфячокъ, на хлопчатой бумагѣ; стеганка для подстилки. ‖ Родъ переплета, кожаной сумки, двойной или одинакой, различной величины и устройства, иногда съ тетрадкой для замѣтокъ нпр. *Бума́жникъ большой*, папка, папка, портфель; *малый*, карманный, книжникъ, бумажничекъ; крестьяне зовутъ его паспо́ртникомъ, и носятъ на шеѣ. **Бумагодѣ́ланіе** ср. выдѣлка писчей бумаги. **Бумагодѣ́лательный**, относящійся до выдѣлки бумаги (писчей). **Бумагопрода́вецъ** м. продавецъ бумаги, торгующій ею. **Бумагомара́тель** м. плохой писатель. **Бумагопряди́льный**, относящійся до пряденія хлопчатки. **Бумагопряди́льная** или **бумагопряди́льня** ж. заведеніе для машинной (не ручной) пряжи хлопка, бумаги.

Бумазе́я, **бомазе́я** ж. **бумазей** м. бумажная ворсистая ткань. **Бумазейный**, относящ. къ ткани этой или изъ нея сдѣланый.

Бу́нить *тмб.* **буча́ть** *кур.* гудѣть, издавать глухой звукъ, гулъ, ревъ; ревѣть, мычать. *Бу́чень* или *выпь бунитъ. Корова бучи́тъ.* **Бунѣ́ть**, тоже, но въ знач. страдательномъ. *Выпь забуни́ла; лагунка упала и забунѣ́ла.* Наст. вр. обоихъ глг. одинаково: *бунѣ́ть, буни́тъ*; прош. вр. гл. бунить, *буни́лъ*; гл. бунѣть, *бунѣ́лъ*. *Поднять* **бу́чу**, крикъ, шумъ, содомъ. **Бунча́ть** *пен. вят.* пѣть про себя, вполголоса, глухо; о пчелахъ: жужжать. **Бу́ня**? об. *ряз. тмб.* спесивый, чванный человѣкъ. **Бу́ндарить** *нарс.* шумѣть, спорить, вздорить, прекословить, пере́чить.

Бунтъ м. нѣм. о вещахъ: связка, кипа, пачка, куча; ‖ о людяхъ: сконъ, заговоръ, возмущеніе, мятежъ, открытое сопротивленіе народа законной власти. *Хлѣбный бунтъ*, хлѣбъ въ зернѣ или въ мукѣ, сложеный въ куляхъ, накрытый и обшитый рогожами, въ видѣ скирды или сарая; ‖ горная соль, въ Илецкѣ, ломается кабанами и складывается *бунтами*; ‖ *астрх.* мѣрный ворохъ озерной соли; ‖ веревка, обручи, проволока, вяжутся *бунтами. Бунтъ фитиля*, артил. 25 саженъ; *бунтъ струнъ*, 14 паръ; *бунтъ бѣлки*, 20 шкурокъ, полсо́рока. *Бу́нты стоятъ*, *каз-тет.* вѣтры, бури. **Бунтово́й** *товаръ*, продающійся бунтами. **Бунтико́вый** *табакъ*, лучшій разборъ въ Малоросіи, изъ однихъ сѣмянъ съ *рубанкомъ*, изобихоженъ нѣжинцами. **Бунтова́ть**, крамолить, мутить, побуждать къ возмущенію; воставать скопомъ противъ законной власти, быть участникомъ возмущенія или заговора, мятежа. *Рада бъ душа посту, да тѣло бунтуетъ*, противится. *Середка сыта, да концы бунтуютъ*, народъ. ‖ Складывать или вязать въ бунты товаръ; ‖ о свекловичномъ сокѣ, у сахароваровъ: не поддаваться очисткѣ, зоренію, по ошибкѣ въ изготовкѣ его; ‖ *пск.* мѣшать жидкость, болтать ее, мутить. *Не бунтуй браги.* ‖ *Твр.* мотать, проматывать, пропивать, гулять безобразно. **Бунтова́ться**, бунтовать, мятежничать, возмущаться. **Бунти́ть** *пен.* взбивать жидкость, болтать ложкой, веселкомъ; ‖ шумѣть, кричать, бунтовать. ‖ Укладывать или вязать товаръ въ бунты. **Бунти́ться** *тмб.* бунтовать, въ значеніи волноваться, шумѣть, строптиво кричать. **Бунтова́ніе** ср. *дл.* дѣйствіе бунтующаго. **Бунтовщи́къ** м. — **щи́ца** ж. участникъ мятежа, словомъ или дѣломъ; заговорщикъ, крамольникъ, мятежникъ, возмутитель. **Бунтовщико́въ**, **бунтовщи́цынъ**, имъ принадлежащій. **Бунтовщи́чій**, свойственый бунтовщикамъ. **Бунтовско́й**, мятежный, возмутительный. **Бунтовски́** нар. бунтовскимъ обычаемъ, мятежнически, крамольно.

Бунча́ть, см. *бунить* и *бучало*.

Бунчу́къ м. хвостъ конскій, или индійскаго быка, на украшеномъ древкѣ, бывшій въ употребленіи въ Турціи, до введенія строеваго войска, какъ знакъ сана и власти пашей. ‖ Булава, жезлъ гетмановъ малоросійскихъ казаковъ. **Бунчу́жный**, относящійся къ бунчуку. **Бунчуковый товарищъ**, бывшій чинъ въ томъ же войскѣ, въ родѣ чиновн. особ. поруч. при бунчукѣ, при гетманѣ; позже, почетный войсковой старшина, майоръ, не числящійся въ полку. Въ походахъ, начальникомъ *бунчуковыхъ товарищей* былъ *генеральный бунчужный* (1712 г.), завѣдывавшій бунчукомъ, войсковымъ знаменемъ.

Бура́ ж. *сиб.* верблюдиха, которая плюетъ яруя; жвака, плевачъ.

Бура́ ж. боръ, своего рода ископаемое, употребляемое, между прочимъ, для припою, паяльщиками. *Очищеная бура*, у хиниковъ, борнокислый натръ или сода. **Буро́вый**, относящійся до буры, ею образовавшійся. **Буроки́слый**, *хим.* соль, состоящая изъ какой либо щелочи и буро́вой кислоты.

Бураво́къ *ряз.* кузовокъ, лукошко, буракъ. ‖ Растеніе Torresia. ‖ умал. сло́ва *буравъ*, буравчикъ, буравецъ.

Бура́въ м. **бура́вль** *вор.* стальная полутрубка, желобокъ съ винтовымъ носкомъ и поперечною колодочкой, для буравленія, сверленія, проверчиванія дыръ; наве́ртокъ. *Буравъ, буравчикъ*, служитъ для дерева; *сверло*, для сверленія кости и металовъ; орудіе для сверленія камней, земли нпр. зовется *бу́ромъ, сверлиломъ, сверломъ* и *буравомъ. Держи рыльце огнивцемъ, а глаза буравцомъ.* **Бура́вить**, проверчивать дырки, сверлить, у столяр. навертывать. **Бура́виться**, провертываться. **Буравле́ніе** ср. *дл.* — **вка** ж. об. провертыванье, сверленіе. **Бура́вочный**, относящ. къ бураву; **бура́вчатый**, похожій видомъ на буравъ. *У шашня буравчатая головка.* **Бураве́чить** *ряз.* напѣвать себѣ подъ носъ. **Буръ** м. буравъ, сверло, для сверленія земли или скалы, камня, напр. для буровыхъ или артезіанскихъ колодцевъ, для добычи подземнаго расола на солеварняхъ, для шурфовки: это *земляной* буръ; для взрыва камней порохомъ, *го́рный* буръ. *Буръ не стои́тъ*, скоро тупится; *буръ палъ*, выкрошился, вовсе затупился; *подварить у бура кудри*, поправить въ кузнѣ. **Буровой**, относящійся къ буру; имъ пробуреный. *Буровая мука́*, каменная пыль изъ дудки, буровой скважины. **Бури́ть**, буравить, сверлить землю или камень буромъ; — **ся**, сверлиться, буравиться. **Буре́ніе** ср. дѣйствіе это, сверленіе. **Бу́рщикъ**, **бури́льщикъ** м. мастеровой, работникъ дѣйствующій буромъ.

Бура́къ м. *бураки* мн. *южн.* свекла, Beta vulg. Свекла квашеная; родъ борща или свекольной похлебки. *Хоть дуракъ, да съѣлъ буракъ, а умный и такъ.* ‖ Туесъ, берестянка, берестовый стоячокъ съ крышкой; *твр.* коробья́, кузовокъ, коробокъ; зобе́нька,

корзиночка. || Одинъ кругъ или ярусъ желѣзныхъ листовъ, для круглой желѣзной печи. || Бумажная трубка, набиваемая горючимъ составомъ и хлопушкой (зарядомъ пороха), для потѣшныхъ огней. **Бураковый**, приготовленый изъ бураковъ, изъ свеклы; содержимый въ буракѣ, посудѣ, нпр. *бураковая икра*, жидкая. **Бурачный**, относящ. до бурака, посудины. **Бурачникъ** м. бурачный мастеръ, дѣлающій бураки, туесы; || растеніе борачъ, огуречная трава, Borrago. **Бурачокъ** м. раст. Alyssum, торица, торичка, кашикъ, икотная-трава.

Буранъ м. *вост.* пурга, степная вьюга, метелица, при сѣверномъ, сильномъ вѣтрѣ. **Буранъ** *снизу*, когда вихорь вздымаетъ и крутитъ снѣжинки съ земли; *буранъ сверху*, когда въ то же время идетъ снѣгъ. **Буранный**, о порѣ, времени, когда стоитъ буранъ. *Буранный день. Нынѣ буранная зима. Буранныя степи.* **Буранить** безлч. подняться, стоять, быть бурану.

Бурва? ж. *арх-нем.* (*буровить*?) ямина, колдобина, бакалдина, въ которой на днѣ есть ключъ, родникъ, почему всегда стоитъ вода и никогда не мерзнетъ; *бурвы* почитаются какъ бы священными. **Буровной** *родникъ*, не замерзающій.

Бурга? ж. *арх.* артель тюленщиковъ. **Бургова́ть**? *сиб.* искать золота, серебра, въ древнихъ могилахъ, курганахъ; искать клада.

Бургомистръ м. *нѣм.* въ германіи и въ балтійскихъ губерніяхъ, градской голова; см. также *бурмистръ*. **Бургомистерша** ж. жена его; **бургомистровъ**, ему принадлежащій; **бургомистерскій**, свойственый званію этому; **бургомистерство** ср. званіе, должность бургомистра.

Бурда ж. *кур.* мясистый наростъ у нѣкотор. птицъ подъ клювомъ. || **Бурды** мн. бакенбарды, борода по щекамъ. **Бурда́стый** *пѣтухъ*; — *французъ. И косматы бурды, а безъ шубы нельзя.*

Бурда́ ж. **бурдома́га** *арс. каз.* дурной, мутный напитокъ; дурная смѣсь жидкаго кушанья или питья. **Бурди́ть**, а болѣе употрб. *набурди́ть*, приготовить или налить дурное, негодное питье; || шалить, проказить, прокудить, колобродить. *Ты что бурди́шь?* **Бурду́къ** м. любимое якутское блюдо: кисель, изъ квашенаго раствора ржаной муки; жителей р. Лены называютъ *бурду́шниками*. || *Въ сиб. и арх.* *бурдукомъ* зовутъ и ржаную или ячную саламату. **Бурдю́къ** м. *кавк.* козій мѣхъ, снятый и выдѣланый дудкой, цѣликомъ; въ немъ держатъ *чихирь* и др. жидкости; *въ орнб. и сиб.* *саба́*, большой бурдюкъ, коневій; *турсу́къ*, малый, козій, или выдѣланый изъ конскаго окорока. **Бурдю́шное** *вино*, горское, кахетинское, привозимое въ бурдюкахъ. **Бурдохлы́стъ** или **бурдохле́стъ**, **бра́ндахлы́стъ** м. *шуточ.* бурда́, бурдомага, но относится только до винъ, водокъ, хмельныхъ питей.

Бурдесуа́ ж. *нескл. фриц.* шелковые охлопки; || ткань изъ нихъ.

Бурдоне́тъ м. *фриц. врчб.* турунда, свитая корпія, для вложенія въ глубокую язву, въ свищъ; витушка, жгутикъ.

Бурду́къ, **бурдю́къ**, см. *бурда́*.

Бурдучо́къ м. **бурду́чка** ж. *кур. вор.* татрс. привязь на скотину, конецъ, обрывокъ, веревочка.

Бурдыха́ться *яск.* барахтаться, биться.

Бурдѣ́ть *тмб.* (*бурдить*?) роптать себѣ подъ носъ, ворчать.

Бурело́мъ, **буревѣ́стникъ** нпр. см. *буря*.

Буре́на, **буре́ха**, **буре́цъ** нпр. см. *бурый*.

Бури́ть, **бу́рщикъ**, **бурово́й** нпр. см. *буравъ*.

Бу́рить *врм. смб.* лить много, безъ толку, черезъ край, лишнее. *Знай бу́рить.* Болѣе употрб. *набу́рить*, на(б)ухать, набурдить, набуро́вить. *Дитя* **бу́рится** *яск.* мочится, не просится ночью. **Бу́рила** об. бранная кличка такого ребенка. См. также *буравъ*.

Бу́рка ж. войлочный, кошемный, валяный, овечій круглый плащъ, съ приваляннымъ къ нему снаружи мохнатымъ козьимъ руномъ; безрукавая епанча, для вершника, оборачиваемая запа́хомъ отъ вѣтру. *Горскія бурки цѣнятся отъ 1 до 50 червонцевъ.*

Бурканъ м. *птрб. нѣм.* морковь.

Буркать, **бу́ркнуть**, кидать, лукать что; || вертѣть что въ рукахъ съ такою силою, чтобы слышенъ былъ гулъ; || лукать пращемъ. || Говорить бормотомъ, ворчать невнятно, бормотать; брюзжать. **Бу́рканье** ср. ворчанье, гулъ, глухой говоръ. **Бу́ркало**, **бу́ркалило** ср. человѣкъ брюзга, воркотунъ; бормотунъ. || Бурчала, брунчалка, какой либо снарядъ, производящій гулъ, бурча́щій; козанокъ или папоротковая птичья косточка, съ просверлеными двумя дырочками, на ниткѣ, которою дѣти играютъ, закручивая и растягивая нитку; || сложеная петлей веревочка или ремешекъ, для луканія камешковъ, пращъ или праща; *въ астрх.* сторожа садовые съ вышекъ своихъ гоняютъ птицъ *буркалиломъ*. **Бу́ркала**, **бу́ркалки**, **бу́рколье** мн., *вят.* талы́, *вор.* ба́ньки, вы́торочки, *сиб.* шары́; бѣлки́, бѣльма; глаза́ на выкатѣ, глазныя яблоки, укорно. *Что буркала выпучилъ?* **Буркала́стый**, пучеглазый, лупоглазый, глазастый, лупастый. **Бу́ркальщикъ** м. лукающій буркаломъ, пращей. **Бу́ркалить** *ряз.* глазѣть, праздно зѣвать, уставить на что глаза́, налить глаза́; вм. *бу́ркалить*, говор. и *бу́ркать*. **Бурча́ть**, ворчать, урчать, ворковать, бормотать, но говор. о неживомъ голосѣ. *Не то корова рычитъ, не то въ животѣ бурчитъ. Вѣтеръ въ трубѣ гудетъ и бурчитъ. Быкъ бурчитъ, старикъ стучитъ, быкъ побѣжитъ, пѣна повалитъ?* жернова. **Бурча́ніе** ср. **буркотня́** ж. урчаніе; *буркотня*, частое или длительное, воркотня. **Бурча́лка** ж. **бурча́ло** ср. буркалило. **Бурчея́** об. ворчея, воркотунъ, брюзгачъ.

Буркунъ, — **нецъ**, раст. Metilotus alba, донникъ, кропило, гречадикая; || раст. Medicago falcata, юморки, желтый-буркунъ, бурундукъ; M. sativa, красный-буркунъ, луговой-вязель, медунка, лечуха, люцерна; || *Свиной-буркунъ*, Polygonum aviculare, спорышъ, см. *брыле́на*. **Буркунчикъ**, растеніе Medicago lupina.

Бурла́ка м. *юж.* **бурла́къ** *вост.* вообще, крестьянинъ, идущій въ чужбину на заработки, особ. на рѣчныя суда; || *южн.* неженатый, холостой, одинокій, бездомокъ, шатунъ, побродяга; || буйный, своевольный; грубый, дикій. *По всей Волгѣ* судорабочіе *бурлаки* идутъ ежегодно со вскрытіемъ рѣкъ большими артелями въ низовыя губерніи, съ лямками, для подъема судовъ бичевою. Старшій изъ нихъ *водоливъ*, онъ же плотникъ, отвѣчающій за подмочку товара; затѣмъ *лоцманъ*, *дядя*, шуточно *бука́тникъ*, правящій судномъ; *ши́шка*, передовой въ лямкѣ, и двое *косныхъ*, въ хвосту, кои обязаны лазить на дерево, мачту, а при тягѣ, *сса́ривать* бичеву. *Коренные* бурлаки, взятые на всю путину, съ задаткомъ; *добавочные*, взятые временно, гдѣ понадобится, безъ сроку и безъ задатковъ. Вывѣска бурлака: ложка на шляпѣ. *Надсадно бурлаку, надсадно и лямкѣ. Бурлакъ на часъ денежку пасетъ или копитъ. Кобылку въ хомутъ, а бурлака въ лямку. Дома, бурлаки бараны, а на плесу, буяны. Собака, не тронь бурлака, бурлакъ самъ собака. Бурлакъ, что сиротка: когда бѣлая рубашка, тогда и праздникъ.* **Бурла́чка** или **бурлачи́ха** ж. сварливая, грубая, неуживчивая баба. **Бурлако́въ**, принадлежащій бурлаку. **Бурла́цкій** или **бурла́чій**, принадлежащій, свойственый бурлакамъ. **Бурлакова́тый**, грубый и пошлый въ обращеніи. **Бурла́чить**, итти въ бурлаки, въ судовую работу, на заработки; || грубить, буянить, ругаться, драться, своевольничать. **Бурла́читься**, дичать, грубѣть въ бурлачествѣ. *Избурлачился парень.* **Бурла́ченье**, **бурла́чество** ср. занятіе бурлацкимъ промысломъ. *Бурла́чествомъ* зов. и общество, толпу, артель бурлаковъ. *Честно́е бурлачество, здорово!* **Бурлакова́ть** *кур. вор.* вести холостую, разгульную жизнь.

Бурли́ть, **бурли́вый** нпр. см. *буря*.

Бурма́ ж. *сиб.* самый низкій сортъ тютюна, табаку.

Бурме́ть ж. персидская грубая бумажная ткань; бязь.

Бурми́стръ м. *бурмистъ*, нѣм. поставленный отъ помѣщика надъ вотчиной староста, изъ крестьянъ. **Бурми́стша** ж. жена его; **бурми́стровъ**, ему принадлежащій; **бурми́стскій**, относящійся до этого званія.

Бурми́тское зерно́ *стар.* крупная, ока́тистая жемчужина.

Бурна́стый *сиб.* о голубяхъ, курахъ и другихъ птицахъ: хохлатый и мохноногій. **Бурный** нпр. см. *буря*.

Бурну́съ м. фри. съ араб. накидка и верхняя одежа разнаго вида, муская и женская, будто по образцу арабскому.

Буровéцъ, боровецъ, растеніе Rhinanthus Crista Galli, погремокъ, клопецъ, клоповникъ, денежникъ, звонецъ, копеечникъ, дикій-хмель, гремки, позвонокъ, пеструнникъ, тележникъ, мышья-трава, петровъ-крестъ, брезговка, пѣтушникъ.

Буровика, искаж. боровика, отъ *бо́ру*, брусник(ц)а, брусена.

Буро́вить что, мутить, взбивать со дна; || пороть на ходу землю. *Судно буровитъ*, чертитъ, задѣваетъ, рѣжетъ килемъ дно; *весло буровитъ*, мѣшаетъ ходу, претитъ, задѣваетъ воду; *колесо буровитъ*, не свободно вертится, рѣжетъ землю, или не идетъ колеей, взрываетъ рыхлую землю. || *Родникъ буро́витъ исподъ земли́*; *буровитъ, взбуровливаетъ землю. Пиво буровитъ*, ходитъ, играетъ, бродитъ. || °Мѣшать, не давать дѣло дѣлать, быть помѣхой. *Отойди прочь, не буровь тутъ.* || *Буровить*, бу́рить, **буро́нить** *пск.* наливать невмѣру. *Эка, набуровилъ квасу!* **Буро́вистый** *снарядъ* или *вещь*, которая буровитъ, задѣваетъ, чертитъ, мѣшаетъ движенію. *Полозья не обошлись, буровятъ.*

Буровóкъ м. **боровóкъ** *ряз.* **буре́шка** *влгд.* берестяный буракъ, бурачокъ, туесъ; || кузовокъ, котомка, гнутая либо плетеная.

Бурса́ ж. шелковая персидская ткань.

Бу́рса ж. *южн. лат.* семинарія, въ значеніи казеннаго содержанія учениковъ; *онъ въ бу́рсѣ*, въ семинаріи на казенномъ иждивеніи. **Бурса́къ** м. казеннокоштный семинаристъ. || *Дон. Бурса́къ, бурса́чикъ*, родъ пшеничнаго сухаря на маслѣ. || *Арх.-шяк.* дождевая, градовая или снѣжная туча? **Бурса́цкій**, **бурса́чій**, **бурса́чный**, принадлежащій бурсакамъ, къ нимъ относящійся.

Буртъ м. или **бурта́** ж. земляная насыпь, гряда, изготовленая для выщелачиванія селитры. || На заводахъ: груда свекловицы или картофеля, подготовленая для выдѣлки патоки.

Буру́лька ж. *южн.* дудочка, трубочка, камышинка, стволъ дудкою. *Влгд.* раст. дягиль, Angelica, у кот. толстый, дудчатый стволъ. **Буру́льчатый**, дудчатый, ствольчатый, стволистый, трубчатый.

Бурунду́къ м. сибирскій звѣрокъ Tamias striatus, маленькая, полосатая, земляная бѣлка. || На рѣчн. судахъ: снасть съ блокомъ, черезъ который пропущена бичева, для тяги судна; *бурундукомъ* повышаютъ и понижаютъ бичеву. || Морс. снасть, служащая парусу унтерлиселю за шкотъ, т.е. притягивающая нижній нутреній уголъ этого паруса. || Раст. Medicago falcata, см. *буркунъ*. **Бурундуко́вый**, относящ. до звѣрка бурундукъ; **бурунду́чный**, относящ. до бурундука, въ прочихъ значеніяхъ.

Буру́нъ м. короткое, но сильное волненіе у береговъ, или надъ подводными скалами; прибой, толкунъ, толчея. || *Сиб.* буранъ, пурга, мятель, вьюга; || *волж.* буря, коловоротный вѣтеръ, сильн. вихрь. || *Сиб.* годовалый бычокъ, лопшакъ. || Нар. *арх. влд. твр.* много, множество, куча, тьма, про́пасть. *Мы буру́нъ грибовъ набрали́.* || Въ татарскихъ губрн. иногда употрбл. шуточно въ значеніи носа: *Смотри, бурунъ* или *мурунъ отморозишь*; *береги бурунъ*.

Бурчать, см. *бу́ркать*.

Бурый, цвѣтъ кофейный, коричневый, орѣховый, сму́рый; и́скрасна черноватый; такая жъ конская масть, между рыжею и вороно́ю. *Бурый желѣзнякъ*, видъ желѣзной руды. *Бу́рый уголь*, видъ каменнаго угля. *Бурая лиса*, у которой, по темнобурой, голубоватой шерсти, бѣлесоватая ость, въ крапинахъ. *Бурая пшеница*, темная, крупная зерномъ, но въ размолѣ даетъ болѣе отрубей. *Ни сиво, ни буро*, ни то, ни сё. **Бурна́стый**, о мѣхѣ, особ. лисьемъ, рыжебурый, безъ черноты и огневой красноты. **Бурѣ́ть**, становиться бурымъ, измѣнять цвѣтъ свой на бурый. **—ся**, издали видиѣться, казаться бурымъ. *Что-то бурѣется вполгоры, видно глина.* **Бу́рка** об. или **бу́рко** м. конь бурой масти; иногда кличка бурой собаки. *Хорошо на бурку валить: бурка все свезетъ. Умыкали бурку крутыя горки. Сивка бурка, вѣщій каурка*, въ сказкахъ, конь и сивый, и бурый, и каурый. **Буре́на**, **—нка**, **—нушка**, **буре́шка**, **буре́ха** ж. бурая корова. *У нашей у буренушки, на боку жбанъ?* печь и казенка. **Бури́шка** об. *пск.* общая кличка поросятъ. **Бурко́смый** *конь*, бурый, съ богатымъ хвостомъ и гривой. **Буре́цъ**, **буря́къ**, **бурячокъ** м. *тул.* сѣрякъ, смурякъ, бурый или сѣрый мужичокъ, сѣрмяжникъ. **Бурошéрстый**, **буропе́рый**, животное въ шерсти, въ перьяхъ бурой масти.

Бурыхтать *тмб.* окунать, погружать стремительно въ воду и опять вытаскивать вонъ. **Буры́хтаться** *ярс.* барахтаться, возиться. **Буры́га** ж. *тмб.* ухабъ, ухабина, рытвина.

Бурья́нъ м. *юж.* крупноствольныя, травянистыя сорныя растенія, кустовая трава́, на залежахъ и задворкахъ; бурьянъ косятъ на топливо. Ученые, спрашивая въ народѣ о названіи растеній, и слыша, что это *бурьянъ*, ошибочно приняли нарицательное имя за собственое. **Бурья́нный**, къ бурьяну относящ. **Бурья́нникъ** м. бурьянъ. **Бурья́нистое** *растеніе*, крупное и деревянистое, кустистая, коренастая трава, многолѣтняя отъ корня.

Бу́ря ж. на материкѣ, сильный вѣтеръ съ грозой и дождемъ; на морѣ, иногда одинъ только жестокій и продолжительный вѣтеръ, при сильномъ волненіи. **Бурнѣ́ть**, о времени, погодѣ, становиться бурнымъ, разыгрываться бурѣ. **Бу́рный**, о времени, мѣстности, богатый бурями, либо въ оговореное время одержимый бурею. *Была бурная осень. Это бурное море. Сегодня бурный день. Бурныя страсти. Бурные порывы души́.* **Бурныя-птицы**, **буревѣ́стники**, близкіе чайкамъ, Procellariae; держатся въ открытомъ морѣ. Альбатросъ, тогакъ, капскій баранъ, Diomeda exulans, самая большая водян. птица. *Буревѣстникъ большой*, Procell. gigantea, черноватый, съ гуся, тропическ. *Б. Сѣверный*, P. glacialis, менше утки. Качурка, P. pelagica, малъ, сѣробурый. **Бурноватое** *море*. **Бу́рность** ж. свойство бурнаго, мятежнаго, беспокойнаго; стремительность, неукротимость, неистовость. **Бурело́мъ**, **—никъ**, **бурева́лъ** м. жестокій вѣтеръ, буря. || Лѣсъ поломаный и сваленый бурей, вѣтроломъ и вѣтровалъ; *ломъ* означ. изломаныя деревья; *валъ*, вывороченыя. **Бурли́ть**, о стихіяхъ: шумѣть, бушевать, расходиться; о человѣкѣ: браниться, ссориться, шумѣть и ворчать; буянить, особенно во хмелю; || *вор. пск.* ворчать про себя, бормотать. **Бурли́вый**, бурный, богатый бурями; о челов. сварливый, неспокойный, бранчивый. **Бурли́вость** ж. свойство бурливой мѣстности, поры, человѣка. **Бурли́ла**, **бурла́нъ** *тмб.* **бурла́ка** *кур.* **бурна́шъ** м. *ярс. ряз.* задира, задора, неуживчивый, беспокойный человѣкъ; кто часто шумитъ, бранится, бурлитъ, буянитъ; *кур.* холостякъ разгульной жизни. **Бу́рло** *сѣв.* первый, большой колоколъ на колокольнѣ. **Бурна́шить** *ярс.* бурлить, буянить, вздорить.

Бу́са ж. *влгд.* дубасъ, днѣпр. дубъ, большая долбленая лодка, однодеревка, съ острымъ носомъ, отрубистою кормой и округлымъ

дномъ, большею частію съ надѣлками, набоями, насадами, т.е. съ набивными досками по бортамъ.

Бу́сы ж. мн. общее названіе дутыхъ стеклянныхъ, а иногда и граненыхъ, пронизей, разнаго вида и цвѣту. *Жемчужными бусами* назыв. дутыя, налитыя бѣлымъ воскомъ и похожія на жемчугъ; простыя, крестьянскія бусы, изъ коихъ нижутъ *подборы* и *монисты*, назыв. по виду ихъ: *про́низь*, *гране́нка*, *сере́жная*, *бобогурка*, *валы́*, *ду́льки*, *подзо́ръ*, *девять глазъ* (съ цвѣтными точками), *четыре глаза*, *сорочо́къ* нпр. Долгія пронизи называютъ *стеклярусомъ*, а самыя мелкія и округленькія, *бисеромъ*. *Буса*, **бу́сина**, одно зерно бусъ, одна пронизка. **Бу́совый** или **бу́сяный**, относящійся до бусъ.

Бу́селъ, **бу́солъ** м. или **бу́сель** ж. *зап.* аистъ, черногузъ, птица Ciconia alba (батьянъ?) **Бу́сель** ж. *арх.* (отъ *бу́сый*?) плесень, цвѣтеніе стоячей воды; **бусѣ́лый**, заплесневѣлый, зацвѣтшій.

Бусене́цъ, **буси́ть**. См. *бусъ*.

Бусла́й м. *орл.* обо́лтусь, болванъ, неуклюжій, мужиковатый чл. **Буслю́мъ** м. муслю́мъ, рохля, разиня. См. также *Баса́*.

Бусурма́нъ, см. *басурманъ*.

Бу́съ или **бусене́цъ** м. *влгд. прм. арх. сиб.* чи́черъ *орл.* ситникъ, мо́рось; мжи́ца *ряз.* самый мелкій дождь при ненастьи; мокрый, ниспадающій туманъ въ безвѣтріе; ‖ самый мелкій снѣжокъ, крупа, заспа, снѣжная мо́рось. ‖ Мучная пыль, *особ.* на мельницѣ, которую и называютъ иногда **буси́хой**. ‖ *Бу́съ*, мусоръ, мелочь, остающаяся отъ разборки рудъ. ‖ *Бусене́цъ влгд. влд.* отава, молодая трава, вторая трава послѣ покосу. **Буси́ть** безлч. моросить, итти мелкому дождю, бу́су, чи́черу, ситничку, мжичкѣ или слякоти. *На дворѣ бусить*, или *забусило*. ‖ Пылить мукою или иною мелкою пылью. *Размашисто сѣешь, бусишь*. (*Бусать*, пить; *бусъ*, пьяница, офенское.) ‖ *Хвастать, врать, бахвалить; ‖ городить вздоръ, чепуху; ‖ пылить, въ зач. пускать пыль въ глаза́, кутить, мотать. **Бу́сый** *сиб.* темно-голубосѣрый, и́збура-сѣрый, буродымчатый, буропепельный; о шерсти, темнобурый съ синевою, сизобурый. **Бу́ско** *об.* животное бусой шерсти *особ.* темнодымчатая кошка. **Бусова́** ж. *арх.* темная синева неба, до восхода и по закатѣ солнца. **Бусѣ́ть** или **бусо́вѣть**, синѣть, сѣрѣть, темнѣть, чернѣть. **Бусо́тный**? *мѣхъ*, *шкурка арх.*, одношерстный, цѣломастный, безъ пѣжинъ, отмѣтинъ; ровный, *княжій мѣхъ*. **Бусота́** ж. *арх.* бусотный мѣхъ или мѣха́. **Бу́сырь**, **бу́соръ** м. *тмб. астрх.* хламъ, дрянь; ‖ о человѣкѣ: дурень. ‖ *Бу́соръ*, **бусь** ж. *кур. вор.* глупость, дурь. *Онъ съ бу́сырью*, *съ бусью*, съ придурью. *Бусоръ* и *мусоръ*, чаю, одно и тоже; *б* не рѣдко переходитъ въ *м*.

Бута́нъ м. *сиб.* одинокій степной холмъ; курганъ, горка на равнинѣ.

Бута́ра ж. *сиб.* желѣзные грохоты въ станкахъ, для пробойки промываемой на золото земли.

Бута́ситься *сиб.* бо́таться, барахтаться, метаться, рваться.

Бутафо́ръ м. *итал.* родъ театральнаго художника, на которомъ лежитъ приготовленіе всей обстановки игрища, кромѣ живописи (декорацій); **бутафо́рскія** *вещи*, всѣ принадлежности игрища: оружіе, мебель, трость, посуда, чучело птицы либо звѣря нпр. **Бутафо́рская** или **бутафо́рная** ж. мастерская бутафора, и комната при театрѣ, гдѣ готовится все нужное по этой части.

Бу́тень м. растеніе Chaerophyllum, гонощи, рѣпный-кервель, купырь, пестрецъ, дикая-петрушка; ‖ раст. Myrrhis; M. odorata, Б. душистый; M. aromatica, Б. пряный; M. tremula, Б. пьяный; M. bulbosa, Б. съѣдомый, спѣдный.

Буте́ня ж. *влд.* творогъ съ топленымъ молокомъ; ‖ *об. пск.* бу́тря, пузанъ, пузатикъ, толстякъ, бухоня, брюханъ, налитышъ.

Бутербротъ м. нѣм. тартинка *фриц.* хлѣбъ съ масломъ.

Бутерлакъ м. растеніе Peplis, спорышъ.

Бутете́нить, см. *бубенъ*, *бубете́нить*.

Бути́ть, заваливать яму, ровъ или воду камнемъ и землей; заваливать ровъ щебнемъ, камнемъ, кирпичемъ и заливать известью. *Гатя́ть хворостомъ*, *а бутять камнемъ*. **Бути́ться**, быть забучаему. **Бутъ** м. часть основанія каменнаго зданія, которая находится подъ землею, въ вырытомъ рву; она не ведется *кладкой*, а бутится и заливается известью. **Бутово́й**, **бутовно́й**, относящ. до бута. **Бутовщи́къ** м. каменщикъ, который бутитъ. **Бу́тка** ж. **буче́нье** (см. также *бу́да*, и *бу́чить*, *букъ*) ср. дѣйст. по гл. *Эта бутка не хороша*. **Бутно́й** *пск.* коренастый, дебелый, матерый. **Бу́тня**, **бутова́** ж. *арх.* сухая моховина, выше уровня тундры, су́мшень; **бу́та** ж. почва бутни, су́мшени, коре́нникъ, торфъ; здѣсь подпочва или *подбу́та* глина. **Бутовно́й** *арх.* торфяной. **Бути́ть** *арх.* говоря о бу́тнѣ, сдирать ее, во время паловъ или лѣсныхъ пожаровъ, чтобы отрѣзать земляной огонь.

Бутка́ ж. *волж.* татр. кашица на мясномъ наварѣ, иногда съ рубленымъ мясомъ. **Бу́тка**, **бу́точникъ** нпр. см. *бу́да*.

Буто́нъ м. *фриц.* ро́спускъ, распу́колка, почка растенія, цвѣтная почка, пупо́къ, пу́пышекъ, цвѣтинка, наливъ, цвѣточная за́вязь.

Бу́торъ м. *кстр.* бредъ, *особ.* горячечный. ‖ *Кур.* шумъ, гамъ, крикъ (*будора́жить*?). ‖ *Тмб. кал.* всѣ нутрености животнаго, *особ.* убоины: легкое, печень, кишки, желудокъ нпр. брюхови́на (брюшно́) и гусакъ (ливеръ). ‖ *Сиб.* бусырь, хламъ, скарбъ, пожитки, *орнб.* шара́бара, все принадлежащее къ дому и хозяйству. *Погоди, дай мнѣ бу́торишко захватить*. **Буто́рить** *ниж.* мутить, взбалтывать жидкость; будоражить. **Бу́ториться** *тмб.* дичиться, ломаться, стыдиться, робѣть; глядѣть угрюмо, исподлобья, бычиться. **Бутора́жить**, см. *будоражить*. **Бутро́** ср. *кал.* толстое брюхо, пузо. **Бутря́къ** м. **бу́тря** *об.* пузанъ, бутеня.

Бутри́мъ м. *ниж.* у́росъ, упрямецъ, грубіанъ, не́слухъ, строптивый. **Бутри́мить** *ниж. мск.* пылить, грязнить, марать?

Бутуги? (*батоги*?) м. мн. *сар.* гнетки́, гнети́ны, переметины, вѣтреницы, прижимныя хворостины на скирдахъ.

Буту́нъ, **бутуне́цъ**, **бутъ** м. сибирскій дикій лукъ, Allium altaicum s. fistulosum; сончина, стрѣлешникъ, каменный или боровой лукъ; его не должно смѣшивать съ *черемшой*, Allium ursinum. ‖ *Бутъ тмб. кур. и др.* лукъ сѣянецъ, мелкое зеленое перо лука. См. также *бутить* и *бутъ*, на своемъ мѣстѣ.

Бутурла́ *об. тмб.* пустомеля, пустоплетъ, болтунъ, враль. **Бутурлы́къ** м. *стар.* доспѣхъ, на ноги всадника: три долгія бляхи на голень и бока берца, со спускомъ отъ средней звена на подъемъ.

Буту́съ м. бутузъ, коротышъ, призе́мокъ; малорослый, плотный, коренастый челов. ‖ *Нвг. прм.* упрямецъ, не́слухъ, у́росъ, бутримъ. ‖ Угрюмый челов., глядящій исподлобья. ‖ *Влгд.* бодливая скотина, отъ **буты́скать**, **—ся**, **буту́скать**, **буту́снуть** *сѣв. и вост.* бодать или —ся, пырять, —ся. *Этотъ баранъ бутусъ*. **Буту́зикъ**, *буту́зишка* м. пыжикъ, коротышъ, малы́га, мальганъ, малышъ, недоростокъ, пузатикъ, дутикъ. **Буту́зища**, **буту́зина** м. рослый толстякъ. **Буту́ситься** *влгд.* бутыскаться, бодаться; ‖ бычиться, глядѣть угрюмо, исподлобья. **Буту́шиться** *нвг.* чваниться, хвалиться, пѣтушиться. *Прытко не буту́шься*, больно не хвались, не молодцуй, не хорохорься.

Бутъ м. *ниж-арз.* слѣпень, оводъ (*буту́скать*? или *будить*, *будора́жить*?). ‖ Лукъ, см. *бутунъ*. ‖ Въ строеніи, см. *бути́ть*.

Бутылка ж. *фриц.* узкогорлый стеклянный сосудъ, въ коемъ держатся и подаются виноградныя ви́на; по наружному виду и по вмѣстимости, различаютъ: *столовыя* или простыя бутыли; *рейнскія*, *шампанскія*, *мадерныя*, *круглыя* или раздутыя, для сладкихъ винъ; *портерныя*, съ крутымъ оплечьемъ нпр. *Мѣрная бутылка* содержитъ полштофа, или 16 бут. на ведро; *торговыхъ*

бутылокъ въ ведрѣ 20. Плоская бутылка называется *фляжою*. *Но бутылкѣ пробку прибираютъ. У него рыло ковшемъ, носъ бутылкою.* ‖ Горн. ящикъ, въ который идетъ до 50 пудовъ руды. **Буты́ль** м. большой, округлый, стеклянный сосудъ, узкогорлый, вмѣщающій полведра, ведро и болѣе. **Буты́льный** и **буты́лочный**, относящійся къ сосуду того или другаго рода. *Буты́лочное вино*, привозимое не бочками, а розлитымъ въ бутылкахъ; *бутылочная продажа*, розничная, не ведерная, не анкерная; *бутылочный цвѣтъ*, темнооливковый. **Буты́лочникъ** м. бутылочный мастеръ. **Буты́льничать**, участвовать въ попойкахъ, пировать и пьянствовать. **Буты́лица** ум. бутылочка. *Голови́ца, что бутылица, буды́лки* (ноги), *что буты́лки.*

Бутылы, **бу́талы** м. мн. (ед. *буты́ль*) *сиб.* бахилы, бродни; это тамъ обычная, грубая и просторная обувь крестьянина, который *сапогами* называетъ щегольскіе, сшитые по ногѣ, чернаго и мягкаго товару. См. *бахилы.*

Бутырить, **буты́ркать** *сиб. нем.* переворачивать, мѣшать, перемѣшивать, перебивать, приводить въ беспорядокъ. **Буты́рки** *сиб.* бударь, изба, жилище, селитьба, отдѣльная отъ общаго поселенія, домъ на отшибѣ, особникомъ. ‖ Названіе подгородныхъ слободъ, въ Москвѣ и Рязани; *бутырки*, въ Москвѣ, принадлежали университетской печатнѣ. **Буты́рщикъ** м. батырщикъ, печатникъ. **Буты́рница**, **буты́рочница** ж. *мск.* вязея, вязальница, чулочница, отъ назв. ряду, гдѣ бабы торгуютъ и вяжутъ чулки.

Бутѣть *арх. кстр. кур. тмб.* ботѣть, толстѣть, см. *ботва́.*

Буфе́тъ м. *фр.* шкафъ или комнатка подлѣ столовой, гдѣ хранится всѣ принадлежности къ столу. ‖ Устройство при какомъ либо общественомъ заведеніи, гдѣ получаются питья, закуски напр. **Буфе́тный**, къ нему относящ. **Буфе́тчикъ** м. —**чица** ж. содержатель буфета, или тотъ, кому онъ данъ на руки.

Буфъ м. *итал.* въ операхъ, обычно басъ, играющій забавныя, шутовскія лица. *Опера бу́ффа*, забавная, шутовская. **Буфо́нъ** м. шутникъ, шутъ, забавный ломака; **буфо́нить**, шутить какъ шуты шутятъ, словами и пріемами, корчить, ломаться. *У него буфо́нные пріе́мы*, шутовскіе.

Бухалень, **бу́хало**, см. *бу́хать.*

Бухара́ ж. *нов.-был.* запольная, пустошная земля, гдѣ каждые 3-4 года сѣется рожь; ‖ *тер-вят.* сѣнокосъ въ лѣсу, гдѣ растетъ трава *листъ*, *листуга*. ‖ Послѣдн. разборъ пеньковой и льняной пакли. **Бухарка** ж. *арх.* малахай, ушастая шапка опушеная пыжикомъ. ‖ Бухарскій, бумажный холстъ, бязевый, бязь. ‖ *Сиб.* букарка, букашка. ‖ *Орнб.* бухарская дыня. ‖ *На Тереке*, кабака, тебека, бибека, гарбузъ, тыква. **Бухара́** *орнб.* ала-бухара, родъ сушеныхъ сливъ изъ Бохаріи. ‖ *Кок.* камышъ, конелекъ, чувалъ.

Бу́хать, **бу́хнуть**, стремительно и шумно бросать, колотить, стучать; стрѣлять изъ ружья; молвить слово напримѣръ или невпопадъ; —**ся**, падать съ шумомъ, грохотомъ. **Бу́хтина** м. *волг. арх.* ложь, враки, пелѣные слухи; шутка, прибаутка, красное словцо, побывальщина. *Пустить бухтинку*, что западные газетчики называютъ *уткой*. **Бу́ханье** ср. хлопанье, ударенье, бросанье. **Бу́хало**, **бу́халень**, *бу́чень* м. болотн. птица выпь, быкъ, бугай. *Всякій бухалень въ своемъ болоть голосисть.* ‖ *Бухало* или **бу́хальце** ср. шуточ. ружье, ружьишко. **Бухъ** м. *мер.* быстрина и глубина въ рѣчкѣ, напр. подъ мельницей, пониже бучала. ‖ Частица, выражающая шумный ударъ, паденіе тяжести; чебурахъ, шлепъ, хрипъ. *Не поглядѣвъ въ святцы, да бухъ въ колоколъ.*

Бухнуть, пухнуть, вздуваться, расширяться отъ влажности, разбухать. **Бухме́тко** м. *прм.* **бухтей** м. *сар.* **бухте́нь** м. *арх.* **бухо́ня** об. *тмб.* **бу́хря** об. *сиб.* толстякъ, пузанъ, дородный дѣтина или женщина. *Бу́хать* и *бухать* два различные глагола; по послѣдній употребл. только съ предлогами; однократное обоихъ одинаково: *бу́хнуть. Сырое дерево вздухается. Земля вздухла горбомъ*, ее выпучило. *Горохъ до того добух, что лопается. Щель забухнетъ. Дверь набухла, не затворишь. Семена перебухли*, перемокли. *Столъ разбухъ*, отволгнулъ. **Бухо́нить** безлич. *мск.* о погодѣ, отходить, теплѣть, особ. если вѣтеръ переходитъ отъ сѣвера къ теплу и сырости, западу. *Надворье стало бухо́нить.* ‖ Дѣлать мягкимъ, рыхлымъ, пышнымъ, чтобъ набухало. *Постели бухонить.* кур. *Набухо́нить, вздухонить, разбухонить перину.* **Бухо́ный**, **бухо́нный** *мск. твр.* тепловатый; *кал.* пухлый, крупный; *свер.* о печен. хлѣбѣ, пышный, хорошо укваченый и испеченый. *Бухонное мѣсто, бухо́нная земля*, *арх.* рыхлая, тучная, разсыпчатый черноземъ. **Бухо́ня** ж. *мск.* полуденный вѣтеръ, теплячокъ; ‖ об. толстякъ, пузанъ, обрютокъ. **Бухопе́цъ** м. *кур.* ситный хлѣбъ.

Бу́хвостить, **би́хвостить** *твр.* чихвостить, мелко и часто звонить. ‖ *Пре. ниж.* *бухвостить*, **бу́хвостничать**, сплетничать, ябедничать, носить изъ дому въ домъ вѣсти; *кал.* врать, хвастать. **Бу́хвостень**, **бу́хвостникъ** м. **бу́хвостка**, **бу́хвостница** ж. бихвостникъ, сплетникъ, переносчикъ, ябедникъ.

Бухга́лтеръ м. *нѣм.* счетчикъ, счетоводъ, кто приставленъ для веденія счетныхъ книгъ; **бухга́лтерша**, жена его; **бухга́лтеровъ**, принадлежащій ему; **бухга́лтерскій**, относящійся до званія, должности этой; **бухгалте́рія** ж. счетоводство, отчетность, умѣнье вести счетныя книги въ порядкѣ. *Такія слова должны бы хоть писаться по русски: бухга́лтеръ, бухгалте́рія* напр.

Бу́хма, **бу́шва** ж. *тер. ниж. кстр.* буква, брюква.

Бухмари́ться, **бахму́риться**, **бухма́нишься** безлич. *арх. тмб. кстр.* хмариться *кор.* хмуриться, заволакиваться тучами, становиться облачнымъ, пасмурнымъ. **Бухмарный**, **бухма́нный**, пасмурный, мрачный, облачный. **Бухмара́** ж. пасмурность, сумрачность; **бухма́рь** м. *арх.* ненастье, темь, тучи, туманъ; буря.

Бухме́тко, **бухтей**, **бухоня** напр. см. *бухнуть.*

Бу́хта ж. *мрн.* морской заливъ, за́водь. ‖ Кругъ укладки якорнаго каната, на палубѣ. Команда: *Изъ бухты вонъ*, передъ отдачей якоря, остерегаетъ людей, отскочить отъ разведеннаго каната. ‖ Всякій погибъ, дуга, обвислость веревки или длинной жерди. ‖ *Тер.* неровности на пиленомъ тесѣ, ухабы, отъ жидкой пилы. *Пила бу́хтитъ*, вилитъ, идетъ не прямо по отбою, не по нитке.

Бухтарма́ ж. *татр.* шершавая клѣтчатка на изнанкѣ кожъ; мездра. *Бухтарму сбиваютъ подходкою.* ‖ Исподъ грибной шляпки.

Бухте́рь, **бухте́ря** об. *мск.* тяжелый, неповоротливый толстякъ.

Бу́хтъ м. *морс.* третій корабельный якорь, первый изъ запасныхъ; правый обиходный *дальникъ*; лѣвый, *плехтъ*; *бухтъ* и *той*, а иногда еще пятый, *шварть*, запасные; послѣдній лежитъ въ трюмѣ.

Буча́ или **быча́** ж. *арх.* коренная вода въ яроводье, быстрина и глубь, отъ вскрытія до межени. **Бучно́й**, **быченно́й** *арх.* къ бучѣ относящ. **Бу(ы)чадить**? *арх.* безлич. наводнить рѣку, поднять уровень выше межени. **Бу́чало**, **бу́чило** ср. пучина, водоворотъ, омутъ; ‖ падь на болотѣ, куда стекаетъ вода; ‖ глубокая ямина, заливаемая половодьемъ. бо́чагъ, бакалдина; ‖ падь подъ мельничнымъ колесомъ, букъ, бу́калище, гдѣ вода вымываетъ омутъ: жилье водянаго. **Бу́ча(и)льный**, къ бучалу относящ. *Засыпь, какъ чертъ въ бучаль. Впдь не въ бу́чаль, не́кошной за ноги не ухватитъ*, т. е. дѣло не опасное. **Бучни** м. мн. *арх.-кем. по донски* спужни, родъ поршней (сандалій), обуваемыхъ во время сѣнокоса, отъ мокроты и для прочности. **Бу́чать** *кур.* бучать, бунить; о дѣтяхъ: визжать, плакать безпереч; о коровѣ, реветь, мычать долго; о пчелѣ: жужжать, гудѣть. *Весь, какъ пчелы забучали. Не дѣло, что въ квашнѣ бучитъ*, безлич. т. е. перекисло. **Бу́ча** ж. *кур.* шумъ, возня, крикъ многихъ голосовъ; ссора, драка.

Бу́чень м. *арх.* шмель. ‖ *Ряз. тмб.* птица выпь, **бу́чило**, бухало, бу́халень, быкъ, бугай, Ardea stellaris.

Бу́чить, бучи́льня нпр. см. *букъ*.

Бучка́нъ м. бузина красная, Sambucus racemosa, цѣвочникъ, пищальникъ, *сиб.* дикая-калина.

Бу́шва ж. *смб.* бухва, буква, бушма, брюква.

Бушева́ть, шумѣть, неистовать, буянить, озорничать. *Вѣтеръ бушуетъ; огонь и вода бушуютъ; молодежь ночью бушевала.* ‖ *Южн. орл. вор.* шиновать, окавывать колéса, натягивать шины. *Бушéваныя колеса.* **Бушева́нье**, неистовое дѣйствіе стихій; ‖ шумъ, буйство. **Бушéвка** ж. *южн. вор.* оковка колесъ шинами.

Бу́шки нар. *вор.* равносильно глаголу **бу́шкаться** *кур.* взаимно бодаться, какъ козлы, бараны. *Гляди, васька съ чужимъ козломъ бушки пошелъ,* или *бу́шкаются. Пойдемъ бу́шки, сказалъ баранъ козлу; недосугъ теперь, отвѣчалъ тотъ, надо лошадей на водопой проводить.*

Бушла́тъ м. матроскій парусинникъ, парусинный балахонъ.

Бу́шма ж. *кстр. влд.* брюква. ‖ *Влд.* толстуха, толстая женщина.

Бушма́рь м. *вят.* чекмарь, колотушка поперечная; ‖ пестъ, долбня, боéкъ, кій, трамбовка, ручная баба, нпр. для битья глиняной печи.

Бушмéтъ м. *татр.* ременная мочка съ чахолкомъ, привѣшиваемая ко стремени, для упора пятки копья или штандарта; башмáкъ.

Бу́шпритъ м. *морс.* передняя мачта на суднѣ, лежащая наклонно впередъ, за водорѣзъ. Продолженіе *бушприта: утлегарь*, а поперечное дерево: *блиндарей*. Паруса́ на бушпритѣ треугольные: *форстенги-стаксель, кливеръ* и *бомкливеръ*.

Буя́вый *лѣсъ, — мясо, арх.* сырой, сочный, мокрый. См. *буйный*.

Бу́янъ, буя́нить, буянство нпр. см. *буйный*.

Бы или **бъ** нар. и со. частица, состоящая въ связи съ глаголомъ и выражающая желаніе, условіе или слѣдствіе. *Когда бъ онъ пришелъ. Было бы пиво, будутъ и гости. Не тебѣ бы говорить, да не мнѣ бы слушать. Кабы не бы, такъ бы ивана-великаго въ бутылку спряталъ. Все бы ему знать; все бы, вишь, пилъ да гулялъ*, т. е. хотѣлось бы. *Все бы ты зналъ, да не все бы вралъ*, т. е. желательно чтобы. *И не ломливъ бы парень, да въ гости не зовутъ.* **Бы́кать**, приговаривать условно *бы*, желать чего нѣтъ, несбыточнаго. *Быкай, не быкай, а быка́ не добудешь.*

Быва́ть, быть, бы́вывать; существовать, обрѣтаться, находиться гдѣ, присутствовать; ‖ случаться, дѣлаться, становиться; ‖ имѣть, говоря о свойствѣ, качествѣ или состояніи; ‖ приходить, навѣщать. Самостоятельное значеніе глаголовъ этихъ выражаетъ: присутствіе, наличность; вспомогательное значеніе зависитъ отъ другаго глагола, и весма близко къ гл. *стать*. Гл. *быть* часто только подразумѣвается. *Богъ былъ, есть и будетъ вѣчно. Какъ (Что) будетъ, такъ (то) и будетъ. Была не была — катай съ плеча. Будетъ и наша правда, да насъ тогда не будетъ. Было добро, да давно; опять будетъ, да ужъ насъ не будетъ. На свѣтѣ всяко бываетъ: и то бываетъ, что ничего не бываетъ. Не на то пьетъ казакъ, что есть, а на то, что будетъ. Еще и то будетъ, что и насъ не будетъ. Кто больше бывалъ, тому и книги въ руки. Ѣшьте, дорогіе гости: все одно будетъ* (т. е. надо) *собакамъ выкинуть. Не было ль тутъ солдата? «Коли что пропало, такъ былъ». Шипитъ да дуетъ, что-то будетъ. Мужъ куетъ, жена дуетъ, что-то будетъ. Какъ чему быть, такъ и быть. Быть было худу, да Богъ не велѣлъ. Какъ не бывало*, пропало. *Такъ не будетъ, а какъ нибудь да будетъ. Быкъ да козелъ, былъ, да пошелъ. Сало было, стало мыло. Въ рукахъ было, да по пальцамъ сплыло. Будетъ съ насъ, не дѣти у насъ, а дѣти будутъ, сами добудутъ. Не о томъ, что гдѣ взять, а о томъ, что бъ было*, солд. *Гдѣ ты былъ, тамъ и будь*, отойди прочь. *Жилъ не́ жилъ, былъ не былъ. Что ни будь да будетъ. Была не была* (на удачу), *куда ни шла. Что ни будетъ, то будетъ, а будетъ то, что Богъ дастъ. «Это кто разбилъ?» Это такъ и было. «Разобью тебѣ морду и рыло, да скажу, что такъ и было.» Нѣта бяху*, семинарск. т. е. старая погудка. *Будь, чему быть. Пусть будетъ, чему не миновать. Будь я (Не будь я) тѣмъ-то*, или *такой-то, коли это неправда. Лучше не бывает-съ*, отзывъ сидѣльца о товарѣ. *Дѣлать какъ нибудь, такъ ни какъ и не будетъ. Улита ѣдетъ, когда то будетъ. Коли ужъ такъ и быть, такъ не́почемъ и тужить. Такъ и быть, съ волками выть. Такъ совретъ, что не знаешь какъ и быть*, иной. *Сколько ни плакать, а быть перестать. Былъ бы купецъ, а товаръ есть*, невѣста. *Сколько ни браниться, а быть помириться. Какъ быть человѣкъ: и ѣстъ и пьетъ. Всталъ да пошелъ, какъ ни въ чемъ не бывалъ. И то бываетъ, что кошка собаку съѣдаетъ*, о женѣ. *Нашъ Филатъ не быва́тъ виноватъ. Бываетъ*, можетъ статься; *быва́тъ пойду*, можетъ быть пойду, *арх. Не бываю, такъ и не знаю. Пропало, какъ не бывало. Не дорого пито, да дорого быто*, дорогъ почетъ. *Меня при этомъ* или *тутъ не было. Какъ быть, что теперь съ нами будетъ? Что было, то прошло (то видѣли), что будетъ, не ушло (увидимъ). Чему быть, того не миновать. Быть козѣ на бузѣ. Быть бѣдѣ. Я въ солдатахъ не бывалъ. Были бы крошки, а мышки будутъ. У каждаго свое горе*, подразумѣвается *есть. Онъ бываетъ веселъ, бываетъ и сердитъ. Будешь ли у меня сегодня? Быть при должности. Бы́вывали и мы при деньгахъ. Быть съ кѣмъ за одно*, дѣйствовать согласно или собща; *быть съ кѣмъ въ половинѣ*, получать половину доходовъ, барыша. *Будетъ ли онъ въ силахъ сдѣлать это? Такъ и быть*; вынужденое согласіе, утѣшеніе. *Есть тому годъ*, уже годъ прошелъ. *Какъ ни будь, какъ ни есть*, какъ ни попало, лишь бы сдѣлать. *То́ есть*, сиречь, приступъ къ изъясненію предыдущаго. *Каковъ ни есть; каковъ бы ни былъ*, лучшаго нѣтъ. *Былъ таковъ*, поминая какъ звали, ушелъ, пропалъ.

Бу́ди *арх.* аминь. *Будьсимъ, буци́мъ* юж. *запд.* будто, какъ будто. *Былъ-жилъ, бывало-живало*, приступъ въ народныхъ сказкахъ. *Быва́лоча* кур. *тмб.* бывало, случалось; *бывалоча хаживали по ягоду.* Прошд. *было*, при другихъ глаголахъ, означаетъ дѣйствіе не полное, не состоявшееся, или готовность къ дѣйствію. *Я чуть было не упалъ. Хотѣлъ было, да позабылъ. Взяться было за умъ во́время. Бываемый*, вм. бывающій. *Бы́вый* вят. вм. бывшій. *Онъ выбылъ изъ полку. Добудь мнѣ пороху. Не забывай насъ. Этого добра у насъ избываетъ*, много. *Чего убудетъ, опять набудетъ. Вода надбыла не много, она прибываетъ. Онъ сегодня отбылъ*, уѣхалъ. *Не отбывай работы*, не лѣнись. *Побудь здѣсь. Народъ подбываетъ. Пребывай въ добрѣ. Я вездѣ перебывалъ. Хозяинъ прибылъ. Долго ли здѣсь пробудешь? Насилу сбылъ лихорадку. Денегъ убыло. Луна убываетъ.*

Быть ж. бытіе, существо, созданіе, тварь. *Всякая быть создана Богомъ.* ‖ Быль, дѣя, фактъ, событіе, истина, невымыселъ. *Бытописаніе должно основываться на бы́тяхъ достовѣрныхъ.* ‖ Иногда *быть* (*ряз. тмб.*) принимаетъ видъ нарѣчія: *Это сдѣлано какъ быть*, какъ должно. *Пройду ли я тутъ? Быть*, пройдешь. *Будешь ли ко мнѣ? Быть. Добрый ли онъ человѣкъ? Быть. Онъ, какъ быть, не туда глядитъ*, будто, кажись; не надеженъ.

Бы́тошъ вск. со. будтобы. **Бу́дущій** м. отъ прчст. служитель, товарищъ, попутчикъ, означаемый такъ въ подорожныхъ, на чье либо имя выдаваемыхъ. *Кто съ вами бу́дущій? Пить чай съ будущимъ*, шуточ. съ ромомъ, пуншъ. **Бу́дущность** ж. будущее, все то, что еще впереди, по времени. **Быва́нье** ср. что бываетъ,

живетъ, случается; ‖ пребываніе, бытность гдѣ. *Это у насъ не въ бываньи*, не водится. **Быва́лый**, случавшійся когда либо, бывшій на дѣлѣ, виданый; ‖ тоже что **быва́лецъ** м. человѣкъ опытный, искусившійся, тертый, кому не въ диковинку то, о чемъ идетъ речь; находчивый. *Бывалые въ людяхъ говорятъ, а небывалые дома сидятъ. Не спрашивай стараго, спрашивай бывалаго. Ни стараго, ни малаго, а середоваго, да бывалаго*, т. е. спрашивай совѣта. **Быва́лость** ж. опытность. **Бы́тчикъ** м. **бы́тчица** ж. кто налицо, не отсутствуетъ; противлж. *нѣтчикъ* и *небы́тчикъ*. Священники называютъ *бытчиками*, кто былъ на исповѣди; всѣ наличные на перекличкѣ, *бытчики*. **Быва́лка**, **быва́льщина**, **были́ца**, **были́на**, **быль** ж. что было, случилось, расказъ не вымышленый, а правдивый; старина́; иногда вымыселъ, но сбыточный, несказочный. *Бывальщину слушать лучше сказки. Были́на старину любитъ. Быль молодцу не укора. Были были* (была быль), *и бояре волкомъ выли*, отъ стрѣльцовъ, отъ опричниковъ. *Быль не сказка: изъ нея сло́ва не выкинешь. Быль за сказкой не угоняется. Быль—трава; не́быль—вода. Быль, какъ смола; не́быль, какъ вода. Во сняхъ счастье, а въ быль напастье.* **Было́й**, про́шлый, прошедшій, бывшій, нѣкогда случившійся. *Было да прошло, и травой поросло.* **Быльно́й** *прм.* дѣльный, дѣловой, нужный, настоящій, не подложный, сущій; полезный. *Ты сюда пришелъ, словно быльно́й.* **Былево́й**, относящійся до были, не до вымысла. *Былевыя пѣсни*, историческія. **Бытіе́** ср. быть, существо, тварь, созданіе. *Всякое бытіе Бога хвалитъ.* ‖ Существованіе, пребываніе вживѣ, жизнь. *Бытіе наше земное не чета небесному. Книга Бытія*, первая книга Моисеева. **Бытье́** ср. пребыванье, жизнь, въ значеніи низшемъ: бытъ; ‖ иногда имущество. *Бытья нашего земнаго не много. Житье наше бытье́ — вставши, да за бытье́. Онъ сказывалъ за собой житья-бытья всего одинъ домишка.* **Бы́ва** ж. *арх.* обычай, обыкновеніе, обрядъ; ‖ порокъ, недостатокъ; худые слухи о человѣкѣ. *Объ немъ быва ходитъ*, молва, слухи. **Бы́вникъ** *арх.* замѣченый, опороченый, попавшійся въ чемъ. **Бы́водить** *арх.* держаться обычаевъ о́бы-ка, обрядовъ. **Быводно́й**, къ бывѣ относящ. **Бы́водье** ср. обычные могарычи; особ. прибавочная плата, подарками, одежой *нпр.* годовому работнику. **Бы́зодецъ** м. *арх.* батракъ, казакъ, годовой работникъ по хозяйству. **Бы́тно́й** *пск.* жирный, здоровый, дебелый, плотный. **Бы́тность** ж. присутствіе, наличность, пребываніе гдѣ, притомность. **Быте́йскій**, содержащійся въ книгѣ Бытія, оттуда взятый; ‖ относящійся до бытья, быта людскаго, жизни; обиходный, житейскій. **Быте́йный**, бытейскій; бывалый, былой, взятый изъ жизни, изъ быта, не вымышленый. **Быте́йникъ** м. тетрадь, книжка, содержащая бытопись, особ. описаніе жизни; біографія, житейникъ. **Бы́то** ср. *стар.* скарбъ, имущество, пожитки. **Быти́на** ж. *тмб.* пора, извѣстное время. *Мы это въ осеннюю бытину сдѣлаемъ.* **Бытъ** м. бытность. *Это случилось на нашемъ быту.* ‖ Бытье́, житье́, родъ жизни, обычай и обыкновенія. *Бытъ крестьянскій, дворянскій; бытъ домашній*, обиходъ, хозяйство; *бытъ англійскій, нѣмецкій; бытъ нынѣшній и бытъ минувшій. Ночнымъ бытомъ*, ночью. **Бы́тный**, **бытово́й**, относящійся до быта, до рода жизни. **Бы́вшиться** *нвг. кстр.* умирать, кончаться, отдавать Богу душу; *бол. утрб. съ прдл. по. Давно ль отецъ у тебя побывшался?* **Бы́топись** ж. **бытописа́ніе**, **бытосло́віе** ср. расказъ о быломъ; описаніе событій, дѣепись, исторія. **Бытописа́тельный**, **бытопи́сный**, **бытосло́вный**, дѣеписательный, дѣеписный, историческій. **Бытописа́тель**, **бытопи́сецъ**, **бытопи́щикъ**, **бытосло́въ** м. дѣеписатель, историкъ.

Быга́ть *прм. влгд. вят. сиб.* просыхать, сохнуть, чахнуть на вѣтру; обвѣтриваться, провяливаться; портиться на вѣтру. *Не бы́гаетъ сѣно на дозжу.* Болѣе утрб. съ прдл. *Холстъ вы́бы́галъ; пусть сѣно подбы́гаетъ; рыба забыга́ла, не хороша.*

Бы́глувь? (вы́глубь?) ж. *арх.* скулы судна, носовой погибъ кузова.

Бы́гникъ? взрослый моржъ самецъ; **бы́гувь?** стельная самка.

Быдва́? *арх.* рѣзка или сѣчка соломы, иха, съ квасною гущею нпр. па́рево, для корму скота. **Быдвя́ный?** сытный, подспоре́ный.

Бы́дня? ж. *арх.* залежь, запущеное, заброшеное поле.

Быза ж. *вят.* презрит. или насмѣшл. хвостъ; женская коса. **Бызы́** мн. *каз.* прихвостничанье, лесть, поддакиванье. *Подымать кого на бызы́*, поддакивать кому, поблажать во всемъ съ умысломъ. ‖ *Бызы́*, бзыкъ, строка, дрокъ скота, пора бызованья. ‖ День 13 Іюня; *Акулины вздери хвосты; скотъ бѣсится (строчится, дрочится) отъ оводовъ. Акулины гречушницы, черныя гречи. На Акулину не работать, чтобъ гречи хороши были*, *кур. Гречу сѣютъ, либо за недѣлю до Акулины, либо недѣлю послѣ Акулины. Мірская каша для нищей братіи. Праздникъ кашъ.* **Бызу́нъ** м. *влгд.* бестыжій волокита. ‖ Бизунъ, ударъ плетью, хлыстомъ: *дай ему бызуна!* *запд.* **Бызова́ть**, бузова́ть, *влгд. орнб.* больно бить, сѣчь, хлестать. ‖ *Влгд. прм. орнб. пнж.* О рогат. скотѣ: бузыкать, бзы́рить, бѣситься въ лѣтніе жары, съ половины Іюня по третью недѣлю Іюля, отъ мошки, оводовъ и червей; бѣгать съ неистовымъ ревомъ, метаться зря, задравъ хвосты; дрочиться, строчиться, бздырить, бзыря́ть; пора эта назыв. *бызы́*, строка́, бзыкъ, зыкъ, дрокъ. **Бызова́нье** *скота*, тоже, бзыкъ, какъ дѣйствіе, и какъ пора. **Бызово́й** *скотъ*, бызующій.

Бык-го́рдень м. *морс.* снасть, подтягивающая исподній ликъ (край) паруса, для помощи при уборкѣ его; онъ принадлежитъ къ числу *гитовыхъ*, подтягъ, снастей подбирающихъ парусъ.

Быки́ м. мн. *влд. твр.* постное блюдо: толокно съ постнымъ масломъ.

Быкъ м. извѣстное домашнее животное, Bos Taurus, коего самка называется *коровой*; *быки, волы* и *коровы* составляютъ нашъ *крупный рогатый скотъ*; овцы и козы *мелкій*. *Быкъ*, относительно своего рода, то же что *жеребецъ* между лошадьми, а *волъ* отвѣчаетъ *мерину*. *На югѣ*, быкъ и волъ одно и то же, а плодный быкъ назыв. не́рѣзь, буга́й, *сиб.* по́росъ, *смл.* кнoросъ. *Сталъ (Наѣлся) какъ быкъ, и не знаю какъ быть. Кому паитъ, у того и быкъ доитъ. Не сули бычка, а отдай чашу молочка. Уперся, какъ быкъ, въ стѣну рогами. Чей ни будь быкъ, а теленокъ нашъ. Быкъ, да и тотъ отвыкъ. Бей быка, что не даетъ молока. Богатый, что быкъ рогатый: въ тѣсныя ворота не влѣзетъ. Здоровъ, какъ быкъ, и не знаю какъ быть. Думалъ купить корову, анъ быкъ; инъ такъ и быть. Ни мужика, ни быка не осталось*, въ вотчинѣ. *Хвать быка за рога, анъ разсоха (вилы) въ рукахъ. Поживешь на вѣку—поклонишься и быку. Твое дѣло правое, да его-то* (дѣло) *быкомъ претъ. Былъ бы быкъ, а мясо будетъ. Благословенное ягня лучше неблагословеннаго быка. Хитеръ бычокъ: языкомъ подъ рѣпицу достаетъ. Стои́тъ бычища, проклеваны бочища?* домъ, окна. *Быкъ реветъ, на повѣть хвостъ деретъ?* очень. ‖ Буйволовый и другихъ бычьихъ породъ самецъ; напрм. туръ или зубръ, B. Urus; буйволъ, B. Bubalus; сѣвероамериканскій, косматый, B. Moschatus; южноамериканскій, бизонъ; китайскій, индійскій или конехвостый, якъ, кутасъ, съ котораго хвостъ идетъ на бунчуги, B. grunniens нпр. ‖ *Арх. сиб.* упряжной оленій самецъ, легченый (нелегчн. *по́росъ*). ‖ *Водяной быкъ*, птица выпь, бугай, бухало, бухалень, бучило, Ardea stellaris. ‖ *Сиб.* скала, огромный камень, торчащій съ берегу въ воду, гдѣ упоръ и колѣно русла; *на Ленѣ*, выдавшійся съ берегу утесъ; *на Ангарѣ*, небольшой поперечный

порогъ. ‖ *Влд. быки*, передовыя серебристыя и округлыя тучи, передъ грозой. ‖ Строит. контрафорсъ, устóй, рубка или каменная прикладка, откосомъ, для укрѣпленія зданія; *мостовые быки* или устои иногда, по гребню откоса, снабжаются *ледорѣзами*. ‖ *Быки́*, главныя стѣны домны, плавильной печи. **Бычóкъ** умал. малый, молодой быкъ, теленокъ (теля самка назыв. *телу́шка, телка*). ‖ *Сиб.* мысъ, уголъ рѣчнаго берега; подводное продолженіе его, образующее порогъ. ‖ *Ряз.* площадка-угломъ, межъ двухъ сходящихся вершинъ, т.е. овраговъ. ‖ *Сиб.* коренная лошадь, идущая въ оглобляхъ. *Которая у тебя бычокъ? Гнѣдая.* ‖ Черноморская рыбка Cottus. ‖ Народная руская пляска. *Плясали бычка и журавля.* ‖ *Ярс.* народная игра, со жгутомъ, она же рыбка. ‖ Одна изъ переводинъ, стропилъ, на крышѣ коломенокъ, барокъ. *Глядѣть бычкóмъ*, исподлобья, дичиться, коситься. *Пить бычкомъ*, какъ пьютъ дѣти, тянуть не отставляя, дыша въ это время черезъ носъ. *Быкъ по четвертой, по пятой травѣ*, четырехъ, пяти лѣтъ. *Не дуйся, коровка, не быть бычкомъ*

Быцáюшка, быцайка, быцéйка ж. ласкат. кличка быка.

Бычáчій, бы́чій, принадлежащій, свойственный быку, къ нему относящ. *Бычачье упорство. Обычай бычій, а умъ телячій.*

Быковáтый *чл.* тоу́рый, угрюмый, кто глядитъ исподлобья.

Бычáтникъ м. промышленикъ убойнымъ скотомъ, гуртовщикъ.

Бычáтина ж. говядина. *Ужъ что жъ это за бычатинка*, пѣс.

Бы́чникъ м. *прм-шадр.* мясникъ; **бы́чничать** *прм.* мясничать.

Бычи́ться, тоу́риться, дичиться, быть упорно и дико застѣнчивымъ при людяхъ; су́ровиться, глядѣть угрюмо; упрямиться.

Быкóвникъ м. раст. Verbascum nigrum, коровякъ-синій, кошаникъ, д(з)ѣвáнна *смл.* опуховая, селиванъ, лампадочникъ.

Былíе ср. злакъ, зелень, ботва, трава или растеніе вобще, особ. травянистое, у котораго стебель соломинкой; злакъ, колосянка. *Было, да быльемъ поросло. Мало ли что было, да быльемъ поросло.* **Были́на, были́нка**, *вор.* **бы́лка** ж. былíе, травá, трáвка, трави́нка. ‖ Раст. *былина*, болотный багунъ, Cassandra. ‖ *Были́на*, быль, см. *быть*. **Бы́льный, былíйный**, относящійся къ былію, къ былинкѣ. **Быльевáтый**, груботравный, напр. крупное сѣно, въ коемъ много дудчатыхъ стеблей. **Бы́льникъ** м. растеніе Erophila. *Быльникъ горькій*, **быльня́къ**, чернобыльникъ, растеніе изъ роду полыни, Artemisia vulgaris.

Были́ца, ошибч. вм. бѣлица, раст. Leucanthemum, см. *бѣлый*.

Бырсь ж. звѣрь гіена, Canis Hyaena; она бываетъ двухъ видовъ: *бырсь чубарая* или *крáпчатая*, и *бырсь полосатая*; первая попадается *за Кавказомъ*, и тамъ зовется канкáрой.

Бырь ж. *тв-рж.* (*вырь?*) быстрина въ потокѣ; зáкруть вихря; мѣсто наибольшей силы огня на пожарѣ напр. **Бы́ркій**, быстрый, бойкій; **бы́рко**, буйно, быстро. **Быру́га** ж. *арх.* бакалдина, колдобина съ водою, ямина вырытая или заливаемая яроводьемъ.

Бырька, бырка *вор. кур.* борька ж. *ниж.* отъ клички овецъ: **бырь-бырь**; ягня, ярка; шкурка съ овечки, смушка, мерлушка, курпя́.

Бы́рчатый *тулупъ*, мерлущатый, ярковый, курпичный, изъ простыхъ рускихъ или калмыцкихъ мерлушекъ.

Бысорвá? ж. *арх.* соломина, стволъ растенія; колѣнце злака.

Быстрый, скорый, прыткій, бѣгучій, бѣглый, проворный, мотóрный, бойкій, рѣзвый, шибкій; мгновенный; говр. о всякомъ движеніи, также о дѣйствіяхъ умственныхъ. *Быстрая лошадь скорѣе станетъ. Быстрая вошка первая на гребешекъ попадаетъ.*

Быстровáтый, быстренькій, тоже, но въ меншей степени.

Быстротá ж. скорость, прыткость, прыть, бѣглость, проворство, рѣзвость; самое быстрое, бойкое мѣсто потока, русла; стрежень, **бы́стреть, быстринá, быстрь** ж. **быстря́къ** м. ‖ *Быстрякóмъ* назыв. и бойкаго, скораго человѣка. **Быстру́ха**, быстру́шка ж. бойкая, рѣзвая женщина. *Рѣчка быстру́ха* или *быстриха*. **Быстрѣ́ть**, расти быстротою, усиливаться скоростію. *Рѣка съ разливомъ быстрѣетъ.* **Быстри́ться** *влд.* рѣзвиться, шалить, рѣзво играть, особ. о дѣтяхъ. *Вишь, ребятишки какъ быстря́тся.* **Быстровáть** *арх.* выстаивать въ работахъ, выдерживать тяжкіе труды; **быстрожнóй** *арх.* сильный, дюжій, стойкій, сносливый въ работѣ. **Быстрогá** об. *арх.* ворогунъ *арх.* неутомимый рабочій. **Быстротéкъ** м. стрежень. **Быстротéчный**, быстро, скоро протекающій или проходящій; о движущемся предметѣ и о времени. **Быстроглáзый, быстроóкій**, человѣкъ или животное съ быстрыми, бойкими, живыми глазами, **быстроглáзка** об. **Быстроглáзить** или **— ся**, глядѣть бойко и живо, рѣзво и зорко. **Быстроглáзничать**, некстати поспѣвать глазами во всѣ стороны. **Быстроглазничанье** *дѣвку до добра не доведетъ.* **Быстронóгій, быстронóжка** об. у кого скорыя, прыткія ноги, кто скоръ, легокъ на бѣгу. **Быстроу́міе** ср. быстрота, проницательность ума; умъ скорый и вѣрный въ заключеніяхъ своихъ. **Быстроу́мный, быстроу́мъ** м. **— мка** об. человѣкъ одареный такимъ умомъ.

Быстрикъ м. *сиб.* при́тугъ, см. *бастрокъ*.

Быстыли́на? ж. *влд.* стебель растенія, стволъ, дудка, будылка.

Быторить? (*будоражить?*) *прм.* кричать, шумѣть.

Быть, бытіе, бытность напр. см. *бывать*.

Бычáчій, бычій, бычиться напр. см. *быкъ*.

Бышá? ж. *арх.* солнечные лучи изза тучи; свѣтъ солнца лучами, изза кучевыхъ облаковъ?

Бѣ́гать, бѣ́гивать, бѣжáть, бѣгчи́, *сѣв.* **бѣчи́**. *ур-каз.* **бѣгти́**, *тмб.* **бѣ́чь**, подвигаться ускореннымъ шагомъ, учащеною перестановкою ногъ; ‖ быстро переноситься съ одного мѣста на другое; удаляться, приближаться; ‖ уходить, отлучаться и скрываться самовольно. Между *бѣгать* и *бѣжать* вобще та же разница, какъ между *ходить* и *итти* или *пойти*, между *летать* и *летѣть*, *ѣздить* и *ѣхать*, но въ значеніи самовольной отлучки, *бѣжать* выражаетъ однокрти. исполненіе, а *бѣгать* многокрти. и былое. *Онъ безъ толку бѣгаетъ взадъ и впередъ. Онъ бѣгаетъ рѣзвѣе моего. Курицы бѣгаютъ по двору. Мы съ нимъ бѣгивали на бѣгу*, гонялись на лошадяхъ. *Надо скорѣе бѣжать за бариномъ. Не бѣги впередъ. Говори: ладно: бѣги, да падай*; не спорь, а дѣлай. *Конь бѣжитъ, земля дрожитъ. Расшива бѣжитъ во весь подъемъ пáруса. Бѣжать* и *бѣгать на парусахъ*, употрб. у промышленниковъ; на флотѣ гов. *ходить, итти. Незримо бѣжи́тъ земля. Этотъ мужикъ бѣгалъ и прежде, да видно опять хочетъ бѣжать, все продаетъ. Давай бѣжать на выпередки, въ запуски. Время бѣжи́тъ какъ вода. Бѣгутъ годы за годами; за ними бѣжать, не убѣгаться. Задумалъ бѣжать, такъ нечего (не) лежать. Бѣжать, такъ не стоять. Стой, не бѣжи: укажи рубежи. Стой не бѣги, подай мои пироги. Добраго не бѣгай, а худаго не дѣлай. Одно дѣло дѣлай, а отъ другаго не бѣгай. Дѣла не дѣлаешь, а отъ дѣла не бѣгаешь*, или: *не дѣлай, не бѣгай. Хорошее (слово) лежитъ, а худое бѣжитъ. Скоро бѣгутъ, такъ заднихъ не ждутъ. Который конь скоро бѣжитъ, тотъ долѣ стои́тъ. Сколько ни бѣжать, а не миновать отдыхать. Стоять вмѣстѣ, а бѣжать врознь. Добрая слава лежитъ, а худая бѣжитъ. Милаго жаль, а отъ постылаго прочь бы бѣжалъ.* ‖ *Краски эти бѣгу́тъ*, линяютъ; *Узоръ на ситцѣ сбѣжалъ, побѣжи́тъ въ первой стиркѣ.* ‖ *Въ Сиб. на Дону, Уралѣ, бѣгать* и *бѣжать* значитъ также ѣхать шибко, верхомъ или упряжью. *Почта бѣжитъ; судъ бѣжитъ; надо бѣгчи въ городъ*, т.е. ѣхать, верхомъ или упряжью. *Я бѣжалъ безъ оглядки, бѣжалъ что есть духу, изо всей силы, во всю мочь.* ‖ *Бѣгать* кого, убѣгáть,

избѣгать, не желать видѣть. *Дурнаго примѣра бѣгай*, удаляйся, избѣгай. **Бѣгаться**, переганиваться, бѣжать въ запуски, навыпередки, навыбѣгъ; ‖ о животныхъ: быть въ порѣ, въ течкѣ ро́ститься. ‖ Безлично, *Идите играть, побѣгайте: «что-то не бѣгается»*, нѣтъ мочи, охоты. *Взбѣгй на холмъ. Вбѣжалъ въ избу и опять выбѣжалъ, добѣжалъ до угла и забѣгалъ взадъ и впередъ. Этого не избѣжать. Набѣгался, что ли? Низбѣжалъ съ горы. Обѣги вокругъ. Отбѣжалъ и упалъ. Побѣгалъ бы по двору. Побѣги подъ навѣсъ. Къ намъ перебѣжалъ турокъ. Я прибѣжалъ первый? Кто пробѣжалъ мимо оконъ? Всѣ разбѣжались. Народъ сбѣжался. Собака сбѣжала. Убѣги домой.* **Бѣганье** и **бѣжа́ніе** ср. дѣйствіе бѣгающаго и бѣгущаго; первое означаетъ ускореное движеніе въ неопредѣлительномъ или различныхъ направленіяхъ; второе, въ одномъ, извѣстномъ направленіи. **Бѣгъ** м. бѣганье, бѣжаніе и бѣгство; ускореное движеніе человѣка или животнаго на своихъ ногахъ; ‖ быстрое движеніе всякаго предмета вобще. ‖ Конское ристалище, расчищеное и устроеное для бѣгу на лошадяхъ мѣсто, поприще для состязанія въ быстротѣ лошадей; ‖ самое зрѣлище это, особ. если речь идетъ о рысакахъ либо иноходцахъ, иначе называется оно *ска́чкой*. *На бѣгу́*, бѣжа, бѣгучи; ‖ на поприщѣ, на зрѣлищѣ конскаго бѣга. *Быть въ бѣга́хъ, воротиться изъ бѣговъ*, быть въ самовольной отлучкѣ, уйти произвольно со службы, либо съ мѣста жительства; воротиться изъ отлучки этой. *Бѣгъ не честенъ, да здоровъ. Не красе́нъ бѣгъ, да здоровъ*, относится до бѣгства отъ драки, либо съ поля сраженія. **Бѣго́мъ, бѣжко́мъ, бѣ́жма, бѣ́жью, вбѣжки́**, болѣе употрб. о человѣкѣ: скорѣе чѣмъ шагомъ, бѣжа, бѣгая, бѣгучи. *Бѣги бѣго́мъ. Бѣжма́ побѣжалъ. Бѣжью скорѣе догонишь.* **Бѣгушко́мъ**, бѣгомъ, особ. о дѣтяхъ. *Не хвались (не кори) баринъ хлѣбомъ, а слуга бѣгомъ*; не попрекай, одинъ милостями своими, другой послугами. *Не грози бояринъ холопу хлѣбомъ, а холопъ боярину бѣгомъ.* **Бѣжо́къ** умал. бѣгъ. *Бѣжо́къ и не честенъ, да здоровъ. Кто* (т. е. иной, многіе) *бѣжка́ не хвалитъ, а бѣжокъ хорошъ.* ‖ Иск. побѣжка, образъ или видъ бѣга лошади; ‖ небольшое растояніе, конецъ, перего́нъ, сколько можно перебѣжать въ одинъ духъ, пѣши либо верхомъ; ‖ человѣкъ удаляющійся отъ драки, шума, ссоръ, споровъ. **Бѣги** мн. волж. по морскому: тали; лопарь (снасть, веревка) продѣтый въ блоки; тяга. *Закладывай бѣги, въ ручную не подымешь.* **Бѣ́гство** ср. поспѣшное удаленіе; торопливый, чѣмъ либо вынужденый уходъ, особенно отъ непріятеля либо инаго бѣдствія. **Бѣ́гствовать** крк. уходить, бѣжать, убѣгать; устраняться. **Бѣга́вить**? арх. бѣжать взапуски, навыпередки; опереживать другихъ, особ. на водѣ. **Бѣ́глый**, тайно ушедшій, бѣжавшій, самовольно ушедшій куда и скрывающійся. *Бѣглому одна доро́га, а погонщикамъ сто.* ‖ Быстрый, скорый; поверхностный; непостоянный. *Бѣглый шагъ*, бѣгъ, движеніе бѣгомъ. *Бѣглый огонь*, воен. стрѣльба безъ команды, какъ кто успѣетъ зарядить; противоп. *пальба залпами, по командѣ. Бѣглый взглядъ; бѣглый очеркъ; бѣглый умъ. Удалу́ю ставь, а бѣглую не забывай*; въ денежн. играхъ, *бѣглая*, чередная; *удалая*, особая ставка. *Бѣглая грамата*, стар. видъ данный на преслѣдованіе и поимку бѣглыхъ крестьянъ. **Бѣжно́е** *крыло невода*, сѣв., ходовое; *мертвое* или *бережно́е* примыкаетъ къ берегу, а *бѣжное, завозное* или *ходовое* заносится въ глубь. **Бѣглова́тый**, примѣняя слово это къ уму, очерку, описанію: слишкомъ бѣглый, легкій, поверхностный. **Бѣжь** ж. бѣгъ, движеніе бѣжью, бѣгомъ; ‖ стар. бѣглый народъ, бродяги; ‖ сѣв. побѣжка лошади, алюръ. *Не казиста кляча, да бѣжь хороша.* **Бѣги́тка** ж. иск. тоже, бѣжь, побѣжка, походка, способъ или образъ бѣга. **Бѣглость** ж. быстрота, живость. **Бѣгле́цъ** м. **бѣгля́нка** ж.; **бѣглени́ца** ж. мскв. **бѣгля́на, бѣглу́ша** об. влд. вобще, кто бѣжалъ, ушелъ или скрылся; кто обратился въ бѣгство, нар. съ поля сраженія, или бѣжалъ съ мѣста жительства, службы; перваго называютъ *бродягой*, втораго *дезертиромъ*. арх. **бѣжни́къ**. *Пошла погонная на Вязму, а бѣглецъ на Клязму.* **Бѣглецо́въ, бѣгля́нкинъ, бѣглу́шинъ**, принадлежащій бѣглому. **Бѣгово́й**, относящ. до бѣга; *бѣговой конь*, рысакъ или иноходецъ; *бѣговыя дрожки*, маленькія и легонькія, безъ ресоръ и безъ крыльевъ. **Бѣготня́** ж. частое и суетливое бѣганье взадъ и впередъ; суета, суматоха; толкотня, топотня. **Бѣгу́нъ** м. стар. бѣглецъ, бѣглый. ‖ нынѣ: прыткій на ногахъ, скороходъ, мастеръ бѣгать. *Перехотскіе бѣгуны*, прозвище; перехотцы ходятъ съ безменомъ по селамъ, закупая пряжу. ‖ Одинъ изъ самыхъ дурныхъ, извращеныхъ толковъ раскольниковъ беспоповщины (ярсл. влд.): *бѣгуны* не подчиняются никакому гражданскому порядку, не признаютъ никакихъ властей; для нихъ царство антихриста настало; они бродяжатъ весь вѣкъ, должны умереть въ безвѣстности, на чужбинѣ, и быть тайно зарыты, что бы не попасть ни въ какія росписи. Для этого они дѣлятся на *странниковъ* и *страннопріимныхъ*, почередно; передъ смертію, или даже умерши, *бѣгуны* пропадаютъ безвѣсти. ‖ Лошадь рысакъ или иноходецъ. ‖ Ниж. челнокъ, ткацкій челнъ. ‖ Курантъ, каменный пестъ, коимъ растираютъ краски на плитѣ; ‖ растирочный валъ, на пороховой мельницѣ; ‖ мельничное русло, протокъ между двойнымъ рядомъ шпунтовыхъ свай или досокъ; ‖ въ потѣшн. огняхъ: фарсовое колесо, лежачее огненое колесо. **Бѣгуно́къ, бѣгуне́цъ**, бѣгунъ, болѣе употрб. говоря о лошади; ‖ *бѣгунецъ* стар. отвѣсъ или указатель на угломѣрѣ, квадрантѣ. **Бѣгу́нка**, болѣзнь, близкая къ падучей, пляска Св. Вита, Chorea. **Бѣжкій, бѣжко́й, бѣгу́чій**, бѣгающій; способный къ бѣгу. *Бѣгучая лошадь; бѣгучее время*, скоропреходящее. *Бѣгучій такелажъ*, морс. бѣлыя, несмоленыя снаружи снасти, бывающія въ частомъ движеніи, въ передержкѣ. *Бѣгучій* иногда означаетъ легкоплавкій, расплавляющійся на маломъ огнѣ; также линючій, легко и скоро выцвѣтающій. *Бѣжко́й песокъ*, рыхлый, сыпучій. **Бѣжность, бѣгу́честь** ж. свойство бѣгучаго. **Бѣжня** ж. арх. деревянный кружокъ въ четверть поперечника, коимъ играютъ въ *бѣжни*: каждый мечетъ по́катомъ и догоняетъ свою бѣжню, кто дальше закатитъ ее и прежде всѣхъ подхватитъ, выигралъ. **Бѣгомѣ́ръ** м. одометръ, путемѣръ, снарядъ для измѣренія скорости движенія, особ. при ѣздѣ. **Бѣгомѣ́рный**, къ нему относящ. **Бѣглопопо́вщина** ж. собир. множество раскольничьихъ толковъ, признающихъ священство условно и принимающихъ только *переправляемыхъ* ими бѣглыхъ или растриженыхъ поповъ; на дѣлѣ тоже, что и вобще поповщина. **Бѣглопопо́вщинскій**, относящійся до этихъ толковъ. См. *Беспоповщина*.

Бѣда́ ж. или **бѣдство, бѣдствіе** ср. **бѣде́нь** ж. вят. несчастный случай, несчастіе; происшествіе, приключеніе злыдарное, гибельное, несущее вредъ, убытокъ, горе. *Бѣди́шка, бѣду́шка, бѣду́шечка* умал. *Придетъ (пойдетъ) бѣда́, растворяй ворота. Не бѣда, что во ржи лебеда; а бѣды́, какъ ни ржи, ни лебеды. Бѣде́нь сбоднула. Бѣдствіе* болѣе относится къ извѣстному случаю; неурожай, повальныя боли, бури, наводненія, *бѣдствія*. *Бѣда, какъ кричитъ; бѣда, какъ уменъ*, весма, очень, больно, какъ въ этомъ же значеніи говорится: страшно, ужасно. Въ ол. говорятъ даже: *бѣдна́-бѣда́; народу была бѣдна́-бѣда.* ‖ *Бѣда*, брыкушка, одноколка, двуколка; кабріолетъ. *Надъ кѣмъ бѣда не разсыпа́лася. Лиха бѣда полы шинели завернуть, а тамъ пошелъ*, солдатск. *Гдѣ бѣда ни шаталась, а къ намъ пришатилась. Гдѣ бѣда ни была, а къ намъ пришла. Отъ бѣды не уйти. Коли быть бѣдѣ, то не минуешь. Эта бѣда не бѣда, только бъ*

больше не была. Не ищи бѣды: бѣда сама тебя сыщетъ. У кого дѣтки, у того и бѣдки. Бѣда не живетъ одна. Бѣда на бѣду. Бѣда на смычкѣ ходитъ, одна за другою. *Бѣда поѣздомъ (пѣздомъ) ходитъ. Бѣда бѣдой бѣду затыкаетъ. Бѣда ѣдетъ, бѣду везетъ, а третья погоняетъ. Бѣда по бѣдѣ, какъ по ниткѣ, идетъ. Бѣда на бѣдѣ, бѣдою погоняетъ. Бѣда бѣдой помыкаетъ. Бѣда бѣду такъ и гонитъ. Бѣда на бѣдѣ, бѣдой погоняетъ: бѣду родитъ, бѣдою сгубитъ, бѣдой помянетъ. Такъ по бѣдамъ и ходитъ. Бѣда на бѣду наскочила. Бѣда семь бѣдъ приводитъ (высиживаетъ). Лихá бѣда бѣдѣ притти, а побѣдки (пáбѣдки) съ ногъ собьютъ. Бѣда бѣду родитъ, бѣдой погоняетъ. Пошла бѣда — растворяй воротá. Дома ль хозяинъ? бѣда пришла. Бѣда бѣду накликаетъ. Бѣды вереницами ходятъ. Бѣда не ходитъ одна. Бѣда съ побѣдýшками. Бѣда на бѣду идетъ. Бѣда бѣду вабитъ. Бѣда умъ нашла (родитъ). При счастьѣ бранятся, при бѣдѣ мирятся. Бѣда смиряетъ человѣка, а неправда людская губитъ. Сбылъ бѣду, что сосѣдову жену. Берегись бѣдъ, пока ихъ нѣтъ. Мужъ въ бѣдахъ, а жена въ гостяхъ. Вода прошла, и бѣда прошла. Не хмель бѣда, похмелье. Всегда жди бѣды, отъ большой воды. Огонь бѣда, и вода бѣда; а безъ огня и воды — и пуще бѣды. Жениться бѣда, не жениться бѣда; третья бѣда — не дадутъ за меня. Семь бѣдъ — одинъ отвѣтъ. Бѣда глупости сосѣдъ. Бѣда безъ ума. Сухая бѣда*, удавленникъ. *Лучше хлѣбъ съ водою, чѣмъ пирогъ съ бѣдою. Крутомъ вода, а въ серединѣ бѣда*, о Себежѣ, Витебскѣ и Каменцѣ. *Та не бѣда, что по карманамъ пошла. Та не бѣда, что на деньгу пошла*, гдѣ можно отвязаться. *Кабакъ не бѣда, да выходя, не вались*; не упивайся. *Гдѣ бѣда, тамъ и Богъ (и Никола).*

Бѣди́ть *арх.* **бѣдчи́ть** *олон.* причинять кому бѣду, вредъ; губить, портить. *Набери ладомъ ягодъ, а не бѣди въ саду. Медвѣдь набѣдилъ.* **Бѣдо́вый, бѣдственый**, несущій за собою бѣду, бѣдствіе; опасный, гибельный. *Бѣдовый человѣкъ*, неуживчивый, безпокойный, вздорный; ‖ смѣлый, отважный. *Въ добрь совѣтно, а* **бѣдовно**, *не любовно.* **Бѣдственость**, свойство, состояніе бѣдственаго. **Бѣдова́тый**, бѣдственый, въ меньшей степени. **Бѣдова́ть** или **бѣдствовать**, быть въ бѣдственомъ, злосчастномъ или опасномъ положеніи; до крайности нуждаться въ чемъ; погибать. *Кто бѣды не бѣдовалъ.* **Бѣдова́ться** безлч. *Съ молитвой легче бѣдуется.* **Бѣдова́ніе, бѣдствованіе** ср. состояніе бѣдующаго. *Избѣдоваться на что*, исплакаться. *Вѣдоваться*, обтерпѣться. *Выбѣдовать*, перетерпѣть или добиться чего. *Забѣдовался до нѣльзя. Забѣдуемъ опять. Избѣдовался*, извелся бѣдуя. *Что ты набѣдýй?* набѣдокурилъ. *Набѣдовались мы дóсыта, маслу избѣдовали. Повѣдовали*, довольно. *Пробѣдовали, перебѣдовали зиму. Прибѣдýлась бѣда*, приключилась. *Ну что разбѣдовался*, расплакался. *Одну бѣду сведуешь, а всѣхъ бѣдъ не перебѣдуешь.* **Бѣдовúкъ** м. **бѣдопóша** об. кто вѣкъ ходитъ по бѣдамъ, *арх.* **бѣданю́ха**, горюнъ, горемыка, кому ничего не удается, кто всегда бѣдуетъ и не можетъ выбиться изъ бѣдъ и нищеты. *Бѣдовикъ на горе уродился.* **Бѣдоси́рый**, бѣдующій и всѣми покинутый; одинокій въ нуждѣ, въ бѣдѣ. **Бѣдо́вить** *арх.* **бѣдоку́рить**, шалить, проказить, прокудить, бѣдить, кутить, на свою или на чужую голову. **Бѣдоку́ръ** м. **бѣдоку́рка** ж. кто бѣдокурить, кто шалостями, проказами или ослушаніемъ причиняетъ вредъ. **Бѣдоку́рный**, о живомъ, надѣлавшій бѣдъ, набѣдокурившій. **Бѣдоно́сный**, приносящій бѣду или бѣды, бѣдовой, бѣдственый; гов. о неживомъ. **Бѣду́нъ** м. **бѣдунья** ж. бѣдокуръ, бѣдовый человѣкъ, приносящій бѣду; кто несчастливъ; также у кого глазъ не хорошъ пир. **Бѣдогла́зый, бѣдоо́кій**, сглазчивый, у кого, по народному повѣрью, глазъ не хорошъ, кто предитъ всему, на что ни взглянетъ, кто прéкосатъ, призóритъ, портитъ.

Бѣду́ющій, бѣдовый. *Это бѣда бѣдующая*; *ог. бѣда бѣдная.*

Бѣ́дный, убогій, неимущій, скудный, недостаточный, нужный, т. е. нуждающійся; о человѣкѣ, небогатый, у кого нѣтъ достатка, имущества, средствъ для жизни; о предметѣ, недостаточный: *бѣдное дерево*, у котораго мало листвы или плодовъ; *бѣдный урожай*, мало приносящій; *бѣдное воображеніе*, скудное способностію вымышлять и изображать. Въ народѣ, *бѣдный* или *побѣдный* иногда значитъ бѣдующій, бѣдствующій; вообще же, несчастный, бѣдный счастіемъ, долей, достойный сожалѣнія, возбуждающій состраданіе. *Она, бѣдненькая, и не знаетъ, что мать умерла. Бѣднѣе всѣхъ бѣдъ, какъ денегъ нѣтъ. Бѣдному вездѣ бѣднó. Бѣдно живетъ, да по-божьи. Что бѣднѣе, то щедрѣе. Бѣдность плачетъ, богатство скачетъ. Скудень да нуженъ человѣкъ, а бѣденъ бѣсъ. И бѣдный украдетъ, да его Богъ прощаетъ. Богатый бѣдному не братъ. Богатый бѣднаго не кормитъ, а всѣ сыты бываютъ. Бѣдный по чужому тужитъ*: заботится или завидуетъ; *а своего нѣтъ. Никто того не вѣдаетъ, какъ (гдѣ) бѣдный обѣдаетъ.* **Бѣдно** нар. *пск. арх. сиб.* досадно, обидно, больно, горько, забѣдно, прискорбно. *Бѣдно пáлo арх. забѣдно сиб. забѣдýстало стар.* бѣда сталась.

Бѣдновáтый, не очень, не крайне бѣдный, но нуждающійся.

Бѣ́дность ж. состояніе бѣднаго; недостаточность, неимущество, убожество, скудость, нищета, голь, нагота. ‖ *Арх.* досада, обида, огорченіе, неудача. *Бѣдность всего хуже. Бѣдность не стыдъ, или не порокъ. Бѣдность не порокъ, а несчастье.* **Бѣдне́ть**, становиться бѣднымъ, приходить въ бѣдность, лишаться обилія, достатка. **Бѣдни́ть** кого, зорить, разорять, лишать достатка, не допускать до благосостоянія. *Насъ бѣднятъ падежи, нельзя и скота держать. Бѣднить на кого*, плакаться, жаловаться. **Бѣдни́ться, бѣдня́ться** *арх.* **бѣдновáться** *арх.* прибѣдываться бѣднымъ, преувеличивать нужду, нищету свою, скупясь отдать что, или выпрашивая. *Такъ прибѣднился, что всѣхъ разжалобилъ.* **Бѣдня́къ** м. *арх.* увѣчный, калѣка. **Бѣдня́къ, бѣдны́шъ** м. **бѣдня́га, бѣдняжка, бѣдняóха** об. бѣдный, неимущій человѣкъ, убогій, безъ достатка; ‖ несчастный, страдающій, обиженый, достойный сожалѣнія и помощи. *Куда иного конь везетъ, туда бѣдняжку Богъ несетъ.* **Бѣднота́** ж. бѣдность. ‖ *Народъ бѣднота*, бѣдняки. **Бѣдновáть**, жить въ бѣдности, нуждаться, скудаться, обнищаться; — **ся** *арх.* бѣдниться, выпрашивать прибѣдясь; ‖ *пск. бѣдни́ть на что, на кого*, плакаться, жаловаться. **Бѣ(и)дня́шить** или — **ся** *арх.* скитаться безъ пріюту, ходить пóмиру, кормиться въ людяхъ. **Бѣдняшнóй, бѣдня́шъ** м. **бѣдня́ша, бѣдня́га** об. бѣдникъ, нищій, скиталецъ, бездомокъ. *Бѣдня́шно жить молодой вдовѣ. Вдовица бѣдняга.* **Бѣдожнóй, бѣдожни́къ** м. *арх.* раненый, увѣчный, изуродованный; калѣка.

Бѣ́лый, о цвѣтѣ, масти, краскѣ: бесцвѣтный, противный черному. ‖ Въ сравнительномъ смыслѣ, свѣтлый, блѣдный. *Бѣлое вино, бѣлое пиво, медъ, сливы; бѣлое лицо, бѣлый хлѣбъ*, называются такъ для отличія отъ краснаго (*вина, меду*), чернаго (*пива, сливъ, хлѣба*), *зеленаго* (*вина хлѣбнаго*) пир. ‖ Чистый, не замараный, не запятнаный. *Бѣлый платокъ, рубашка; бѣлая бумага, бѣлый полъ. Рубаха черна́, да совѣсть бѣла́. Выдь на крыльцо, покажи свое бѣлое лицо. Рука руку моетъ, и обѣ бѣлы живутъ. Что кому за дѣло, что жена моя не бѣла, я и самъ не хорошъ. Бѣлыя ручки чужіе труды любятъ. Говоритъ бѣло́, а дѣлаетъ черно́. Бѣлоручка, чистоплюйка, да умомъ подошелъ* (или *обносился*). *Бѣлъ лицемъ, да худъ*

отцомъ. Бѣлъ, какъ лунь, какъ платъ (полотно, скатерть, полотенце), какъ стѣна, какъ снѣгъ. Бѣлѣе снѣгу. Тогда сироткѣ и праздникъ, когда бѣлую рубаху дадутъ. Черныя ризы не спасутъ, бѣлыя (пестрыя) не погубятъ. Бѣлая деньга про черный день. Рыло (одежа) черно, да совѣсть бѣла́. Бѣлое вѣнчальное, черное печальное. Свѣтъ бѣлъ, да люди черны́. Черная коровка даетъ бѣлое молочко. Бѣлое ѣстъ, черное роняетъ? лучина горитъ. *Кто смѣлъ, тотъ и бѣлъ. Всякому свое, и не мыто бѣло. Изъ чернаго не сдѣлаешь бѣлаго. Моя роденька личекомъ бѣле́нька. Родился сынъ, какъ бѣлый сыръ. Мыло сѣро, да моетъ бѣло. Рубашка бѣле́нька, да душа черне́нька. Черныхъ кобелей набѣло перемывать. Молоде́нька, зубки бѣле́ньки.* || *Стар. бѣлый* или *обѣльный*, свободный отъ подати; *Бѣлая земля, бѣлое мѣсто* донынѣ называется земля церковная; *бѣлые крестьяне*, свободные отъ всѣхъ податей и повинностей, **бѣломѣстцы**, **бѣлопомѣстцы**, бѣлосо́шные (?). *Обѣльные крестьяне есть въ* Олонецкой губ., пожалованые за услуги царицѣ Марѳѣ Іоановнѣ; а *бѣлопа́шцы*, въ Костромской, потомки Сусанина. Народъ называетъ *бѣлымъ*: вѣру свою, царя и отечество. *На бѣлой Руси́ не безъ добрыхъ людей.* Кромѣ *Великой*, *Малой* и *Новой* Руси, остальная, т. е. западная часть ея раздѣляется на *Бѣлую* (могил. витеб. минс.), *Черную* (гродн. ковно), и *Червонную* (волынь, подолъ). *Бѣлый свѣтъ*, **Бѣлсвѣтъ**, вольный свѣтъ, открытый міръ, свобода на всѣ четыре сто́роны; весь свѣтъ, міръ, вся земля наша и всѣ люди. **Бѣлсвѣтный**, набѣлсвѣтный, все что есть на цѣломъ или на бѣломъ свѣтѣ. *Согнать съ бѣла-свѣта. Безъ правды жить, съ бѣла-свѣта бѣжать. Чернаго кобеля не вымоешь до-бѣла́. Не роди мати на бѣлый свѣтъ. Дружка́ нѣтъ: не милъ и бѣлый свѣтъ. Выду погулять, на бѣлый свѣтъ позѣвать. Деньга про бѣлый день, деньга про красный день, да деньга про черный день. Бѣлъ снѣгъ да не вкусенъ; черенъ макъ, да бояре ѣдятъ. Черное къ бѣлому не пристанетъ. Бѣлое духовенство*, не монашествующее, которое именуется *чернымъ*. *Бѣлая барыня*, *втрб.* привѣтливое обращеніе продавцевъ, разнощиковъ, къ покупательницамъ. *Бѣлый день*, весь день, цѣлый день, Божій день. *Бѣлый листъ, бѣлая бумага*, чистая, незаписаная. *Бѣлый лѣсъ* *орл. кал.* бере́зникъ, березнякъ; а вобще: береза, осина, грабъ, букъ, липа. *Бѣлый букъ, бѣлый дубъ*, виды этихъ деревъ. *Бѣлый-цвѣтъ*, ивановъ-цвѣтъ, растеніе Leucanthemum vulgare. *Бѣлый грибъ*, иногда называютъ такъ: боровики, березовики и собств. *бѣлые грибы*, лучшіе изъ всѣхъ нашихъ грибовъ; но большею частью разумѣютъ одни послѣдніе. *Бѣлая капуста*, твердые и чистые кочни обыкновенной капусты, съ коихъ сняты наружные листья, составляющіе *сѣрую* капусту. *Бѣлый товаръ*, сапожный, некрашеный товаръ, дубленаго цвѣту. *Бѣлая рыба* или **бѣльчу́гъ** *м. кмч.* родъ сельди, рунной, стайной рыбы; вобще же мѣстами называютъ такъ всякую мелкую, чешуйчатую рыбу, отличая ее отъ *черной* (крупной чешуйчатой) и *красной* (бѣлуга, осетръ, шипъ, севрюга, стерлядь). **Бѣлоры́бица**, *бѣлая-рыбица*, рыба изъ роду лососей, Salmo leucichtys. *Бѣлое ору́жіе*, холодное, рукопашное, острое, не огневое: сабля, штыкъ, копье, кинжалъ. *Бѣлые штаны* (воен. *красные*), чинъ генерала. *Бѣлый порохъ*, употребляемый для стрѣльныхъ колпачковъ, а не для зарядовъ, гремучая ртуть и др. составы. *Бѣлый рундъ*, военный обходъ, для осмотра часовыхъ передъ восходомъ солнца. *Бѣлый камень*, горная порода, состоящая главнѣйше изъ полеваго шпата; въ воровской торговлѣ, мышьякъ. *Бѣл-камень*, *бѣл-горю́чъ камень*, иногда съ прибавкой: *алатырь, алабырь*, волшебный, загадочный, поминаемый въ пѣсн. скэк. и заговорахъ (электронъ, янтарь?). *Бѣлая руда, золотая*, телюристое золото; *свинцовая*, углекислый свинецъ. *Бѣлое золото*, блѣдное, по примѣси серебра, или по способу отдѣлки; противн. *красное*. *Бѣлое желѣзо*, необычайно мягкое, бѣлѣе обыкновеннаго, встрѣчается въ испанскихъ ружейныхъ стволахъ. *Бѣлое желѣзо* или *бѣлая жесть*, листовое желѣзо, покрытое оловомъ, луженое. *Бѣлый чугунъ*, ярый, яркій, жесткій и хрупкій чугунъ. *Бѣлое серебро*, у пробирщиковъ, самое чистое, не содержащее замѣтнаго количества легатуры, т. е. инаго метала. *Бѣлый бракъ*, на монетн. дворѣ, браковка или отборка серебряныхъ кружковъ, подъ чеканку, по вѣсу и добротѣ. *Бѣлый пла́вень*, хим. составъ, для извѣдки металовъ въ смѣсяхъ, получаемый отъ вспышки селитры пополамъ съ виннымъ камнемъ. *Бѣлая ва́рница*, солеварня, гдѣ топка подъ чреномъ устроена печью съ трубой, а не простой ямой, какъ въ *черныхъ* варницахъ. *Бѣлая изба*, гдѣ печь устроена съ трубой, въ противность *черной*, гдѣ трубы нѣтъ, а дымъ валитъ изъ печи въ комнату и выходитъ дверми, либо волоковымъ, дымовымъ оконцемъ. Иногда *бѣлая изба*, или *бѣлая половина*, зовется у крестьянъ чистая половина, горница, съ голндск. печью. Говорятъ также: *изба* или *печь по бѣлому, по черному*. *Бѣлый дворъ*, *твр.* некрытый, безъ дрину. *Бѣлая швея*, бѣлошвейка, чистая швея, но не портниха. *Бѣлая кухарка*, не стряпуха, а повариха, мастерица, приспѣшница на господъ. *Бѣлое племя людей*, противн. *цвѣтному*: черному, бурому, желтистому впр. *Бѣлая горячка*, всякое временное, внезапное помѣшательство; бредъ безъ горячки, или при видимомъ, впрочемъ, здоровьи; сумашествіе съ перепою, коли кто допьется до чертиковъ, запойная горячка, бѣшане́цъ. *Бѣлые пути*, маньякъ, падающія звѣзды. *Бѣлые стихи*, стихи безъ риѳмъ, мѣрныя строки. *Бѣлое* и *черное писмо*, или *бѣловое* и *черновое*, когда пишутъ *набѣло*, либо *начерно*: *бѣлое*, чистое, начисто; *черное*, съ помарками, поправками, для переписки набѣло. *Вбѣлѣ* или *вкраснѣ*, въ чистомъ, опрятномъ видѣ, въ холѣ и довольствѣ. *Полюби ка насъ вчернѣ, а вбѣлѣ (вкраснѣ) и всякъ полюбитъ. Кругле́нько, бѣле́нько, всему свѣту миле́нько?* деньга. *Личико бѣленько, да ума маленько. Бѣле́нько вамъ*, привѣтъ прачкѣ, какъ: *хлѣбсоль, Богъ-на́-помочь* впр. **Бѣлы́мъ-бѣлый**, *бѣле́хонькій*, *бѣле́шенькій*, весь бѣлый, безъ пестроты, чисто или ярко бѣлый. **Бѣлова́тый**, **бѣла́вый**, **бѣля́вый**, свѣтлый, весма блѣдный, избѣла цвѣтной. *Бѣловатое облачко*. **Бѣле́соватый**, **бѣлу́зоватый** *твр.* **бѣле́сый**, свѣтловатый, подернутый нечистою бѣлизною, съ отбѣломъ, грязно или мутно бѣлый; чалый. **Бѣле́совина**, **бѣле́сина**, **бѣлу́зовина** *ж.* пѣжина, ласина, свѣтловатое, бѣловатое пятно. **Бѣлова́тость**, **бѣле́соватость** *ж.* состояніе по знач. прлг. **Бѣлово́й**, написаный или начерченый набѣло, не черновой; бѣлый. **Бѣлизна́**, **бѣлина́**, и малоупотбр. **бѣ́лость** *ж.* состояніе, сущность, свойство бѣлаго. *Бѣлизна снѣга слѣпитъ*. **Бѣли́зна**, **бѣли́на**, **бѣли́нка** или **бѣли́зь** *ж.* ласа, свѣтлая ласина, полоса или пятно, пѣжина. **Бѣлёгъ** *м. стар. и ниж.* бѣлизна, пѣжина; бѣловатый рубецъ на тѣлѣ. || Бланкъ, бланка, бѣлый листъ за подписью, какъ полномочіе предъявителю. **Бѣлёкъ** *м. арх.* **бѣло́къ** *астрх.* тюленій щенокъ, сосунъ, до отлучки отъ матери: на немъ бѣле́соватая, густая шерсть. Покинувъ мать, онъ назыв. *хохлу́ша* (*арх.*), а когда первая шерсть сходитъ клочьями и показываются черныя плѣшины: *плѣха́нка*; шести недѣль, онъ уже *сѣрка*; годовалый самецъ *сѣру́нъ*, двугодовалый *лысу́нъ*, а самка *уте́льга*. Тотъ же *бѣле́къ*, на Бѣл. морѣ, зовутъ и *морскимъ зайцемъ*; онъ идетъ въ краску, на воротники и опушку тулуповъ, и во многихъ книгахъ нашихъ, ошибочно, названъ *лѣснымъ зваремъ*. На Касп. морѣ, это Phoca vitulina; на *Бѣломъ*, б. ч. Phoca Lepus.

Бѣ́лечій, **бѣ́лячій** *арх.* **бѣло́чій** *астрх.* до бѣлка́, тюленя относящійся, изъ шкуры его сдѣланый. || *Бѣлёкъ*, **бѣлько́вый** *мѣхъ*, *шкурка*, сторожо́къ, сторожковый мѣхъ, песій, собачій. *Въ торговлѣ нѣтъ собачьихъ мѣховъ, а есть сторожковые* или *бѣлько́вые*. || **Бѣло́къ** *м.* густая и клейкая прозрачная жидкость въ яйцѣ, твердѣющая и бѣлѣющая отъ жару. *Въ бѣлкѣ лежитъ желтокъ*. || Мучнистая часть всякаго сѣмени, питающая зародышъ на всходѣ. || Бѣлая кожаная оболочка глазнаго яблока; тусклая роговая оболочка, въ которую вставлена, какъ часовое стекло, прозрачная роговая, *пск.* бѣлуто́къ. || Недогонъ, первый выгонъ хлѣбнаго вина, выходящаго изъ куба въ началѣ мутнымъ и вонючимъ; оно снова идетъ въ кубовый чанъ, для вторичной перегонки. || Дубовая блонь, за́болонь; молодые, бѣлесоватые слои дерева. || Болѣзнь дерева, бѣль, при которой древесина бѣлѣетъ и рыхлѣетъ. || Раст. анемонъ, вѣтряница, черное-зелье, сонъ, одномѣсячникъ (см. *анемонъ*). || Раст. Argemone, бѣльмо, палочникъ; || раст. Erigeron droebachense, горлянка, железянка, блошница, бѣлоцвѣтка. || *Астрх.* бѣлёкъ, тюленій щенокъ сосунъ. **Бѣлки́** *мн.* бѣльма, талы́, бу́ркала, шары́, баньки, вы́тараски, вы́торочки, большіе глаза. *Что бѣлки́ выпучилъ?* || *Сиб.* *бѣлки́*, **бѣльцы́**, бѣлогорье, снѣговыя го́ры. **Бѣло́чная** *пѣна*, яичная, сбитый бѣлокъ. **Бѣлко́вая** *глазная оболочка*, роговая. *Бѣлко́вый лѣсъ*, съ бѣлью. **Бѣле́цъ** *м.* **бѣли́ца** *ж.* живущій въ монастырѣ, но еще не постриженый въ монашество: Есть общины *бѣлицъ*, въ общежитіяхъ, не принимающія вовсе монашескаго обѣта. *Наши бѣлички не велички, да круглолички*. || Раст. *бѣли́ца*, Leucanthemum vulgare, поповникъ, изъ сем. *ромашковыхъ* (ошибоч. *былица*): оно же и **бѣли́къ** *м.* также бѣлоголовникъ, желтушка, полевая-ромашка, кутки́, роменъ, пивнякъ, иванова-трава, ивановъ-цвѣтъ; || *бѣликъ* же раст. Alisma Plantago, жабникъ (какъ зовутъ и *лютикъ*, Ranunculus), водяной-подорожникъ, — шильникъ, подшильникъ, чистуха, пупошникъ, пупо́викъ, баранья (?) трава. || *Бѣликъ пу́стошный*, Gnaphalium sylvaticum, золотуха. || *Бѣли́къ*, видъ бѣлесоватаго, сибирскаго гранита. || *Сиб.* тучная новь, цѣлина, пе́пашь, земля подъ огороды. **Бѣльцо́въ**, **бѣли́цынъ**, **бѣли́чкинъ**, имъ принадлежащ. **бѣли́чій**, къ нимъ относящ., имъ свойственный. **Бѣлико́вый** *жерновъ*, изъ гранита бѣлика. **Бѣло́шня** *об. арх.* **бѣлошно́й**, **бѣложа́вый** *человѣкъ*, *арх.* бѣлоручка, нѣженка въ работѣ. **Бѣлкови́на** *ж.* вещество яичнаго бѣлка́, найденое химиками и въ другихъ животн. и растит. частяхъ: въ крови, въ мышцахъ, сѣменахъ *нар.* — **ный**, къ ней относящ. *Бѣлкови́нное начало*. **Бѣлкови́нистое** *вещество*, содержащее бѣлковину, или на нее похожее. **Бѣлы́шъ**, что либо бѣлое; шуточно, бѣлоли́цый, бѣлокурый. *Два бѣлыша ведутъ черныша?* чело печи и очелышъ. || *Влгд. прм. арх.* яичный бѣло́къ. **Бѣли́къ** *м. арх.* медвѣжье сало ломтемъ, продаваемое какъ лекарственая мазь. **Бѣля́къ** *м.* чистякъ, чистячокъ, опрятный человѣкъ, щеголекъ; || нерабочій, бѣлоручка. *Бѣлячокъ черной работы не любитъ*. || *Бѣляки по ногтю* (или *ногти цвѣтутъ*) *къ гостинцу, къ обновѣ*. || Бѣлая волна, пѣна, завой, кудри на волнѣ, бѣлоголо́вецъ, барашки, зайчики. *По Волгѣ бѣлякъ ходитъ, бѣлячокъ играетъ, расходился*. || *Астрх.* рунный, стайный, гуртовой ходъ красной рыбы, идущей, по вскрытіи рѣки, въ устья, *выбивать* (метать) икру. *Осетрій бѣлякъ идетъ*. || *Прм.* бѣлая, пепелистая, холодная почва, иловатая или известковая. *По бѣляку сѣять, бѣляки и будутъ*, т. е. чисто, голо́. || *Н. смл.* грибъ бѣлянка или подгруздокъ. || Раст. Pyrola minor, березка. || Растеніе Cytisus biflorus, ракитникъ, дереза, зиновникъ, полевой багульникъ, древесный-звѣробой, мавротъ, вязникъ, желѣ(е)зникъ, ветловникъ, чижовникъ, кагальникъ (ошибочно чилига). || Заяцъ, Lepus variabilis, для отличія отъ *русака*; онъ лѣтомъ сѣрый, зимою бѣлый; отличается и лѣтомъ отъ русака меншимъ вѣсомъ, толстыми *пазанками* (лапами), рыжиною и чернымъ хребтикомъ по *цвѣтку* (хвосту). || *Орл.* холщевой, бѣлый кафтанъ, балахонъ, иногда съ черными гарусными костылями по спинѣ; лѣтникъ, холодникъ, бѣла́га. || *Влгд.* обувь изъ бѣлой, сыромятной кожи, родъ поршней. || Кожевеный снарядъ, для разминки бѣлыхъ, сыромятныхъ кожъ: двѣ стойки, на коихъ растягиваютъ кожу руками, нажимая ее колѣномъ. || Бѣлый, избирательный шаръ, при балотировкѣ. *Думали, что черняковъ наклали, анъ все бѣляки. Думали, бѣляки́ — анъ на вороныхъ прокатили*. || *Сиб.* излишній сборъ ясака съ инородцевъ, какъ бы для обѣлки ихъ передъ мѣстными властями. **Бѣло́ша** *ж. арх.* бѣлякъ, въ знач. руннаго, стайнаго хода рыбы. **Бѣло́шный**, **бѣляшно́й** *арх.* къ бѣло́шѣ, бѣляку относящ. **Бѣло́шиться**, кишѣть. **Бѣлячи́на** *вкусомъ хуже русачи́ны*, мясо зайца бѣляка. **Бѣляко́вый**, **бѣля́чный**, **бѣля́чій**, до бѣлика́, въ разн. знач. относящ. **Бѣля́чка**, бѣлоручка, нерабочая. **Бѣля́на** *ж. волжс.* плоскодонное, неуклюжее и самой грубой работы рѣчное, сплавное судно; самая большая барка, *бѣлая*, не смоленая, въ ней нѣтъ ни одного желѣзнаго гвоздя, и она даже проконопачена лыками; дл. 20—50 саж., шир. 5—10; сидитъ 15 — 20 четвертей, подымаетъ 50 т. до 150 т. пудовъ; *бѣляны* развалисты, кверху шире, палуба настлана помостомъ, навѣсомъ, шире бортовъ; идутъ только по водѣ, строятся по Камѣ и Ветлугѣ, и спускаются по полноводью съ лѣсомъ, смолою, лыками, рогожами, лычагами (веревками); на нихъ и парусъ рогожный. Ихъ вытѣснили пароходы съ баржами. *Малая бѣляна*, пермская ладья, меншихъ размѣровъ; *межеумокъ* еще поменше. *Разберу бѣляну* (судно) *однѣми руками, не соберешь бѣляны всѣми городами?* щепать лучину. **Бѣля́нчикъ** *м.* **бѣля́нка**, — **ночка** *ж.* **бѣля́юшка** *об. арх.* бѣлолицый, чистый лицомъ; || бѣлокурый, свѣтлорусый; || *ласкат.* красавчикъ, пригоженькій. || Кличка бѣлошерстаго животнаго, собаки, те́лки, коровы *нар.* || *Бѣля́нка*, бѣлая, капустная бабочка, мотылекъ капустникъ. *Коли бѣля́нки по лужамъ много, то будетъ урожай на медъ*. || *Бѣля́нка*, **бѣля́шка**, съѣдомый грибъ Agaricus subdulcis. || *Бѣлянка*, раст. Leuconium. || *Бѣля́шка*, **бѣлашка**, *бѣля́на*, — *нушка*, **бѣла́ха**, **бѣло́ха**, *бѣлу́ха*, **бѣлу́шка**, **бѣла́ва**, — **вушка** *нар.* ласковая кличка бѣлой коровы. **Бѣлу́шникъ** *м.* раст. Filago arvensis, горлянка, жабникъ, жабная-трава, золотушная, женская-жабная. **Бѣлу́шка** *ж. сиб.* растеніе Saxifraga meloleuca. **Бѣля́ва**, **бѣлявка** *ж. арс. смб.* бѣль, моль, маля́вка, мальга́, мелкая рыбка. **Бѣлы́нь** *ж. арс.* обширная прогалина, большой и сухой лугъ среди лѣсу. *Думали изъ лѣсу вышли, анъ только на бѣлынь выбѣжали*. **Бѣлу́нъ** *м. завд.* (бѣлбогъ?) родъ добраго домоваго; бѣлобородый, въ бѣломъ саванѣ и съ бѣлымъ посохомъ; является съ просьбою: утереть ему носъ, и за это сыплетъ деньги носомъ. **Бѣлестъ**, бе́лестъ, рыба, см. *язь*; **бе́лестовый** *пирогъ*. **Бѣлена́**, белена, *пск.* *бѣлунъ*, ядовитое раст. блекота, Hyoscyamus niger. **Бѣла́га** *ж. ряз.* лѣтникъ, холодникъ, бѣля́къ, балахонъ, бѣлый холщевый кафтанъ; ки́тель. **Бѣлу́га** *ж.* самая огромная рыба нашихъ морей, Чернаго и Каспійскаго, и устьевъ большихъ рѣкъ, Acipenser Huso, изъ семьи *хрящевиковъ* (безъ костей), она въ торговлѣ называется *красною* (какъ и осетръ, севрюга, шипъ, стерлядь); *бѣлуга*, мѣрою (отъ конца носа до краснаго пера, подъ брюхомъ) болѣе 15-ти пядей, называется *матера́я*; немного поменше, *полуматерая* или *удушная*; отъ 13 до 14 пядей, *санковая* или *горбуша*; 12-ти пядей, *мѣрная*; 10-ти пяд. *полумѣрная*, а ниже этого, мелкая.

Осетръ тѣмъ дороже, на вѣсъ, чѣмъ онъ рослѣе (какъ алмазъ), а бѣлуга наоборотъ. **Бѣлу́жій** *камень*, находимый въ кишкахъ бѣлуги, въ народѣ почитается цѣлебнымъ. *Бѣлу́жій клей, икра*, важные предметы торговли; **бѣлу́жина** ж. бѣлужье мясо; **бѣлу́жникъ** м. рыбакъ, промышляющій бѣлугу. Сырой бѣлужины никогда бы ѣсть не должно: она не рѣдко ядовита; вареная жъ безвредна. **Бѣлу́ха** ж. *арх.* **бѣлю́къ** м. *кмч.* (ошибочно *бѣлуга*) морское живородное животное Delphinus leucas, однородное съ черноморскою свинкою; бѣлу́хи не ѣдятъ, а промышляютъ для ворвани, какъ кита. **Бѣлу́шья** *ворвань*. **Бѣльмо́** ср. глазной недугъ, о коемъ у насъ понятія запутаны: а) *бѣльмо нутрено́е*, затменіе хрусталика, тускъ зрачка, катаракта, которую можно устранить ножемъ или иглою; помѣха зрѣнію удаляется, а недостатокъ хрусталика замѣняется снаружи выпуклыми очками; б) *бѣльмо наружное*, тусклое пятно или рубецъ на прозрачной роговой оболочкѣ, передъ самымъ зрачкомъ, вслѣдствіе нарывца, не можетъ быть снято ножемъ. ‖ Бѣлокъ, растеніе Argemone. **Бѣльма** мн. бранно, глаза́, бѣлки́ *аск.* **бѣлу́тки**, уптрбл. и не бранно. *Бѣльма съ плошку, а не видятъ ни крошки. Аль ты бѣльма отсидѣлъ, не видишь? Бѣльма уму не замѣна. Что бѣльма уставилъ?* **Бѣльмово́й** *тускъ*, наружное бѣльмо. **Бѣльморѣ́зъ** м. врачебн. остроконечный и весма тонкій ножичекъ, коимъ взрѣзывается прозрачная роговая глаза, полукругомъ, для вынутія нутренаго бѣльма, тусклаго хрусталика. ‖ Глазной операторъ. **Бѣльмо́къ? бельмо́къ** м. родъ смолы, смолки, добываемой изъ эѳіопскаго дерева Penaea mucronata. **Бѣль** ж. что бѣло, бѣлая вещь, въ которой бѣлизна главное качество; ‖ бѣлизна, бѣлость; ‖ *стар.* серебро, звонкая серебр. монета; ‖ бѣлый мышьякъ; бѣлая сулема. ‖ *Каск.* острый бѣлый илъ морскаго дна, или иное, не изслѣдованое вещество, переѣдающее рыболовныя снасти и, будто бы, дѣлающее бѣлугъ ядовитыми. ‖ Гниль, цвиль, плесень, бѣлая гнилая слизь. ‖ Грибные зародыши; *грибная бѣль*, сѣменныя крупинки грибовъ, въ землѣ, и разростающаяся отъ нихъ сѣтчатая ткань. ‖ *Твр.* пустоколоска, ржаные, бѣлесоватые, пустые колосья, стоящіе выше другихъ. ‖ Растеніе бабишникъ, кашникъ, кашка-лѣсная, бѣлоголовникъ, ика́вка, Berteroa incana, торица, икотникъ, толанъ. ‖ Особая порода яблокъ, раздѣляемая на множество различій: *заячье-ушко, тито́вка, леденецъ, перво́вка, антоновская-бѣль* нпр. *Бѣль* или бѣлый-наливъ, болѣе идетъ въ мочку. ‖ Больная древесина въ деревѣ, особ. въ наружныхъ слояхъ; бѣлая за́болонь, бѣлокъ въ темноцвѣтномъ деревѣ. ‖ *Тов.* пѣна рѣчныхъ волнъ, бѣляки, зайчики. ‖ *Ярс. смб.* мелкая рыбка, бѣлявка, моль, мальга, маля́вка. ‖ Клёскъ, рыбья чешуя. ‖ *Пен.* воскъ на стлищѣ, для пробѣлки. ‖ Холстъ, полотно на стлищѣ, для бѣлки, бѣлево, бѣлье; ‖ мягкая, не круто ссученая и отбѣленая льняная пряжа, для вязанья чулковъ. **Бѣлевы́е** *носки мягче нитяныхъ. Бѣлевая* или **бѣльная** *снасть, волж.* бѣлая, несмоленая, морск. бѣгучая. **Бѣли** мн. женская немочь, слизотеченіе. **Бѣлье** ср. бѣль, все что бѣлится, что выбѣлено на солнцѣ. *Су́рово не бѣлье, свое рукодѣлье.* **Бѣлье́** ср. все что обычно въ домашн. хозяйствѣ дѣлается изъ бѣлой тканины, изъ холста, полотна, камчатки или бранины, иногда и изъ бумажныхъ тканей, но вобще бѣлое, и для стирки. *Бѣлье́ носильное,—столовое. Бѣлый бѣлья сталъ. Сундукъ съ бѣльемъ, да невѣста съ бѣльмомъ (съ горбо́мъ).* ‖ Бѣлая кожаная солдатская амуниція, которая бѣлится мѣломъ на клею и лощится голою рукою, отъ пясти до локтя. ‖ У кожевниковъ: собачій пометъ, идущій на выдѣлку кожъ, Album graecum среднихъ вѣковъ. Отъ этого и *бѣлёкъ, бѣльковый мѣхъ*, т.е. сторожковый, песій, собачій. **Бѣльево́й**, къ бѣлью относящійся. **Бѣлы** ж. мн. *прм.* вторыя сѣни въ домѣ, бѣлыя, чистыя сѣни. *Изба просторная, съ мостомъ и съ бѣлами (мостъ*, черныя сѣни). **Бѣли́ть, бѣ́ливать** что, обращать вещь въ бѣлый цвѣтъ; обесцвѣтить что либо, заставивъ выцвѣсти, вылинять до бѣла́; окрасить бѣлой краской, особ. на водѣ, известью или на клею. *Не все то бѣлитъ, что бѣло; не все и чернитъ, что черно. Люди бѣлить, а мы мѣста́ (стлища) дѣлить. Шить ли, бѣлить ли—а завтра великдень. Надо стѣны бѣлить. Алмазъ бѣлитъ*, не рѣжетъ стекла́, а бороздитъ, царапаетъ. *Серебро бѣлить*, отбѣливать, варить вновь отдѣланую вещь въ кислотѣ, для отбѣлки. *Бѣлить неводъ, сиб.* вытянувъ на мелкое мѣсто, подымать матню выше воды, чтобъ рыба оказалась и не могла выскакивать вплавь. *Не годы бѣлятъ (во́лосъ), горе. Бѣли́ть землю*, обѣлять, свободить отъ оброку, налогу, отдавать мірскимъ голосомъ на попа и причтъ. **—ся**; бѣлить себя; ‖ быть бѣлиму. *Купчихи наши бѣлятся и румянятся*, натираются бѣлилами. *Я сроду не бѣливалась. Этотъ хозяинъ бѣлится*, бѣлитъ свой домъ. *Ваши холсты бѣлятся, а наши еще прядутся. Воскъ выбѣленъ. Добѣли стѣну, да и ступай. Забѣли пятна. Избѣлили весь мѣлъ. Набѣлилась, насурмилась. Набѣлилъ, и бросилъ. Обѣленая земля*, обѣльная, безъ повинностей. *Отбѣлка не чиста, побѣли еще. Подбѣлить бы домъ. Перебѣленый холстъ гнилъ. Перебѣли бумагу. Прибѣлилась, прирумянилась. Пробѣлилъ все утро. Разбѣлилась впухъ. Алмазъ сбѣливаетъ*, временемъ сдаетъ, не рѣжетъ. *Убѣленъ сѣдиною.* **Бѣле́ніе** ср. длит. **бѣ́лка** ж. об. дѣйст. по знач. гл. *Бѣленіе* болѣе относится до дѣйствія, *бѣлка* до предмета, особ. когда гов. о качествѣ дѣйствія. *Бѣлка холстовъ не хоро́ша.* ‖ *Бѣлка прм.* сулема. **Бѣ́лка**, *бѣла стар.* звѣрокъ изъ разряда грызуновъ, векша, Sciurus vulgaris. *Когда свинья на бѣлку залаетъ, тогда дуракъ поумнѣетъ. Ловя бѣлки, насорить зе́нки* (бѣлку бьютъ съ дерева). *Дали орѣховъ бѣлкѣ, когда зубовъ не стало.* Въ торговлѣ различаютъ ее по сортамъ или *кряжамъ*, по мѣстности: *алданскую, ангарскую, бійскую, иртышскую, колымскую* нпр. Вобще, чѣмъ далѣе на сѣверъ и на востокъ, тѣмъ она лучше; *голубая* и *черная бѣлка*, притомъ *дошлая*, т.е. хорошо выцвѣтшая, дороже. Есть разрядъ *ходо́къ*, бѣлка битая на ходу, когда она *течетъ*, кочуетъ несмѣтной стаей по одному пути. *Работаетъ, что бѣлка въ колесѣ*, суетливо и безъ пользы. *Дуй бѣлку въ хвостъ*, о неумѣньи и неудачѣ: пушистый хвостъ бѣлки обманываетъ неопытнаго стрѣлка́. *Гдѣ куница жила, тамъ нынѣ и бѣлки не найдешь*, гов. объ истрбл. лѣсовъ. *Медвѣдя бояться — отъ бѣлки бѣжать. Земляна́я, полосатая бѣлка*, бурундукъ, Sciurus striatus, гораздо менше лѣсной; мѣхъ идетъ на женск. наряды, какъ мѣхъ перевощика. *Бѣлка летучая*, летяга, полетуша; перепонка, сверху покрытая шерстью, идетъ вдоль всего тѣла, отъ передней къ задней лапкѣ, впомощь прыжкамъ. **Бѣлкино** *гнѣздо*, кубло́, га́йно. *Бѣлкино яблоко* (отъ *прозванія?*) порода крупныхъ, сладкихъ яблокъ. **Бѣлій, бѣлячій** *мѣхъ* (*бѣля́чій*, отъ зайца бѣляка; *бѣлечій*, отъ бѣлька́, тюленя; *бѣли́чій*, прлгт. отъ бѣли́цы). **Бѣлочникъ, бѣлковщи́къ** м. *сиб.* промышленникъ на бѣлку, стрѣлокъ. **Бѣлкова́ть** *сиб.* быть на бѣличьемъ промыслу, лѣсовать; на **бѣлкова́нье** уходятъ бѣлковщики въ лѣса́, въ октб. и нояб. **Бѣлево** ср. бѣленье, бѣлка; бѣль, бѣлье, вещь которая бѣлится. *Холсты постланы для бѣлева; у насъ бѣлево на стлищѣ.* **Бѣлѣ́ть**, становиться бѣлымъ, окрашиваясь бѣлою краской, либо очищаться, выцвѣтать, линять, свѣтлѣть; **—ся**, виднѣться, видѣться, казаться бѣлымъ, особ. издали. *Деревья бѣлѣютъ*, покрываются инеемъ. *Чернила эти бѣлѣютъ. Заяцъ уже начинаетъ бѣлѣть. Подъ кустомъ что-то бѣлѣется: либо*

бѣлякъ, либо бѣлая куропатка. Если что бѣлое является ясно, ярко и вблизи, то говорятъ не *бѣлѣется*, а *бѣлѣетъ*: *Скатерть бѣлѣетъ на столѣ. Холстъ выбѣлѣлъ*, выбѣлился. *Мѣловыя горы забѣлѣлись. Поля побѣлѣли. Вотины хорошо перебѣлѣли, пробѣлѣли насквозь.* **Бѣльни́къ**, стлище, мѣсто гдѣ стелютъ холсты, для бѣлки, гдѣ бѣлятъ воскъ нпр. **Бѣли́ло** ср. горн. смѣсь глины, мѣлу и у́гольнаго мусора, для обмазки льяка (формы), при отливкѣ чугуна. **Бѣли́ла** ср. мн. бѣлая краска, для бѣлки, окраски, живописи, для бѣленья или притиранья лица. *На шильце, на мыльце, на алыя румяна, на бѣлыя бѣлила.* собираютъ дру́жки отдарки невѣстѣ. *Бѣлила не сдѣлаютъ мила. Свинцовыя бѣлила*, углекислый свинецъ; — *висмутовыя* или *туалетныя*, водная двойная соль хлористаго висмута и висмутовой окиси. **Бѣли́льный** *заводъ*. **Бѣли́льникъ** м. — **ница** ж. дѣлающій бѣлила; ‖ сосудъ для храненія бѣлилъ. **Бѣ́льня**, **бѣли́льня** ж. какое либо заведеніе для бѣлки, для бѣленья произведеній, нпр. тканей, писчей бумаги. **Бѣли́льщикъ** м. — **ица** ж. **бѣляни́ца** *ярс.* кто занимается бѣлкою, бѣленьемъ, кистью или на стлищѣ. **Бѣлова́ть** *звѣря*, *астрх.* опрятывать убитаго, свѣжевать, сымать шкуру, отдѣлять сало нпр. Тюленя *бѣлуютъ*, отрѣзывая и бросая башку, и вынимая, особымъ пріемомъ, всѣ кости, съ немногимъ мясомъ на нихъ; шкура, вмѣстѣ съ жиромъ, солится. — **ся**, быть бѣлуему или опрятываться, обряжаться, свѣжеваться. **Бѣлова́нье** ср. дл. **бѣло́вка** ж. окн. дѣйствіе по знач. гл. **Бѣловщи́къ** м. *астрх.* кто бѣлуетъ тюленей; ‖ *архм.* работникъ, приставленный на суднѣ къ насосу. Сложныя слова́ съ нареч. **бѣло-**, б. ч. понятны по себѣ. **Бѣлоба́рхатный** *кафтанъ, жилетъ*. **Бѣлобахро́мчатыя** *занавѣсы*. **Бѣлобо́кая** *корова*. **Бѣлоборо́дый** *старецъ*. **Бѣлоборо́дка** ж. раст. Geropogon. **Бѣлобро́вая** *барышня*, или **бѣлобро́вка**. **Бѣлобры́сый** шуточ. челов. вовсе бѣлокурый, свѣтлорусый, при свѣтлыхъ бровяхъ и ресницахъ. **Бѣлобрю́хая** *гагара*, **бѣлобрю́шка**. **Бѣловоло́сый** *ковылъ*. **Бѣлово́дье** ср. *томс.* никѣмъ не заселенная, вольная земля. **Бѣлогла́зый**, **бѣлогла́зка** об. у кого бѣльма на выкатѣ; ‖ о животн. съ бѣлой нѣжиной поперекъ глазу. **Бѣлоголо́вецъ** м. бѣлая волна, барашекъ, зайчикъ на волнѣ. ‖ Раст. Spirea ulmaria, таволга, см. *батеръ*. ‖ Растеніе Achillea millefolium, кашка, деревей, рябинка. **Бѣлоголо́вица** *смл.* красотка, красавица; ‖ растеніе Eriophorum, пухъ, пушица, рѣзунъ. **Бѣлоголо́вка** раст. бѣлоголовецъ, бѣлоголовица; ‖ раст. Anthriscus, морковникъ, купырь, дудка, ствольё, пустоселъ (ошибч. постушель), вонючка, бугиль (будыль?). ‖ Раст. Trifolium montana, коничина, коневникъ, бѣлый трилистникъ. **Бѣлого́ловникъ** м. раст. Achillea nobilis, пижма, бѣлица; ‖ раст. Berteroa incana, бабишникъ, икотная, икотникъ, икавка, кашникъ, лѣсная-кашка, бѣль, торица; ‖ Раст. Leucanthemum vulgare, бѣлица (ошибочно былица), бѣликъ, желтушка, кутки́, полевая-ромашка, поповникъ, роменъ, дѣвичникъ, иванъ-трава. ‖ Раст. Spirea digitata, идетъ въ Сиб. на чай; донникъ-сибирскій, журинъ; ‖ Spirea ulmaria, бѣлоголовка, — вецъ, таволга, таволожникъ, живокость нпр. **Бѣлоголо́въ** м. пень, столбъ, накрытый снѣгомъ, какъ шапкою; — **вый**, у кого или у чего бѣлая голова, сѣдая. **Бѣлого́рье** ср. *сиб.* горные кряжи, откуда идутъ ручьи, рѣчки. **Бѣлогри́вая** *лошадь*, **бѣлогри́вчатая**, **бѣлогри́вка**, пѣгая либо чалая. **Бѣлого́рлый**, **бѣлогру́дый**, — **гру́дка** нпр. понятны по себѣ. **Бѣлогу́зка**, птица Pygargus. **Бѣлодре́вникъ** м. растеніе Leucodendron. **Бѣлоду́щатый**, **бѣлоду́шка** ж. звѣрь у котораго ду́шка, т. е. грудь, горло бѣлое; напр. сѣверная рудожелтая лиса, *тоб.*, также куница, коей отличаютъ два вида, *простую* и *бѣлодушку*. **Бѣложелѣ́зный** изъ луженой жести, бѣлой жести, жестяной. **Бѣложи́лье** ср. нервы. **Бѣлозе́рка** ж. особый видъ хорошей крымской соли. ‖ Барка, подым. 8 — 10 т. пудовъ, съ верховья Шексны, ходитъ по Вышневолоцкому собщенію. **Бѣлоза́ръ** м. растеніе горлянка, перелойная, осенецвѣтъ, однолистъ, золотничка, осенняя, царскія-очи, Parnassia palustris. **Бѣлозо́рный**, вызореный, очищеный, отстоявшійся дочиста, до полной прозрачности. *Бѣлозорное масло*. **Бѣлозу́бый**, **бѣлозу́бка**, у кого или чего бѣлые зубы. **Бѣлока́льный**, о желѣзѣ, раскаленое добѣла́; **бѣлока́лъ** м. **бѣлока́лка** ж. состояніе бѣлокальнаго желѣза: желѣзо калится *до́красна*, для простой ковки; *до́бѣла*, для сварки; тогда оно кипитъ, брызжетъ; до *вишневаго* раскалу, передъ плавкою. **Бѣлока́менный**, выстроеный изъ камня или кирпича и выбѣленый; *бѣлокаменный* и *златоверхій*, почетныя прозвища Москвы. **Бѣлоколо́ска**, *ниж.* порода пшеницы, легко раждающая головню. **Бѣлоколѣ́нецъ** м. *твр.* шуточное прозвище подъячихъ. **Бѣлоко́рка**? ж. *ектрисл.* куриное яйцо. ‖ Раст. Artemisia inodora, изъ полыней. **Бѣлокопы́тникъ** м. раст. подбѣлъ, матимачиха, матерникъ, лапуха-студеная, двоелистникъ, Tussilago farfara. **Бѣлоко́съ** м. *стар.* шелковая ткань, съ травами и разводами. **Бѣлоко́совый**, сдѣланый изъ бѣлокоса. **Бѣлокры́лый**, **бѣлокры́лка** об. снабженый бѣлыми крыльями; ‖ обыденка; см. *метлица*. **Бѣлокры́льникъ** раст. Calla palustris, змѣевикъ, змѣйка, змѣй-трава, красуха, озерный-вахтовникъ? хлѣбница, пѣтушки, бобовникъ, болотная. **Бѣлокудрый** *старецъ*. **Бѣлоку́дренникъ**, раст. Ballota nigra, чернокудренникъ, глухая-крапива, вонючая-шандра, собачья-мята. **Бѣлокули́жникъ** м. шуточное прозвище самовольныхъ и безнаказаныхъ кулижниковъ, расчищающихъ въ лѣсу починки, кулиги, подсѣки, чищобы. **Бѣлоку́рый**, о челов. свѣтлорусый, бѣловолосый, свѣтловолосый, бѣля́вый, блондинъ; блондинка, бѣля́нка, — ночка; шуточ. бѣлобры́сый. **Бѣлоку́рная** *изба*, не черная, не курна́я, бѣлая, гдѣ печь съ трубою. **Бѣлоли́стый**, **бѣлоли́ственый**, снабженый бѣлыми листьями или листами. **Бѣлоли́кій**, — **ли́цый**, у кого бѣлое, чистое лицо. **Бѣлоли́стъ**, раст. Agrohpyllum? ‖ *Бѣлолистъ*, **бѣлолистникъ**, **бѣлолиственникъ**, растеніе Centaurea, чертополохъ; виды этого рода: C. calcitrapa, приворотъ, — тникъ; C. conglomerata, родовикъ, репейникъ (назв. общее); C. cyanus, лоскутница, волошки, черлокъ? блаватка, синóвница, синецвѣтка, василекъ; C. jacea, сердечная трава; C. marschalliana, порушникъ; C. orientalis, горчакъ; C. Phrygia, шелобольникъ; C. pulchella, трясучка, пазуръ; C. Scabiosa, хворостка, пустоселъ, осотъ-черный; ‖ раст. Amberboa moschata. **Бѣлоло́зникъ** м. растеніе Eurotia ceratoides. **Бѣлоло́зъ**, ветла, Salix gmelini (см. *бредина*). **Бѣломо́йка**, портомойка, прачка. ‖ Мѣсто на рѣчкѣ и заведеніе, гдѣ шерсть перепускается набѣло. **Бѣломо́йкинъ**, принадлежащій прачкѣ. **Бѣломо́рдый**; **бѣломо́рдка** ж. животное съ бѣлой мордой. **Бѣломо́хрый**, снабженый бѣлыми мохрами или бахромой. **Бѣломо́рье**, *помо́рье* ср. пять уѣздовъ Арх. губ: Кемь, Кола, Мезень, Арханг. Онега; **бѣломо́рскій**, относящійся до Бѣлаго, Ледовитаго моря, или до Бѣлаго, Адріатическаго. **Бѣлому́тка** ж. пшеничная мука послѣдняго разбора. **Бѣлому́ченикъ** м. *ярс.* шуточное прозвище рыбинскихъ торговцевъ пшеницей, кои, по роду торговли этой, часто бьются изза ничего, тогда какъ рожь и овесъ обогащаютъ. **Бѣломѣ́стный**, относящійся до обѣльной, обѣленой земли. **Бѣломѣ́стецъ** м. *стар.* человѣкъ свободный отъ всякой подати, оброку, повинностей, не оплачивающій тягла, земли (см. *бѣлый*). **Бѣлоно́гій**; — **но́жка** об. у кого или чего бѣлая нога, ноги. *Бѣлоножка* (конь), *одна нога бѣла́ — десять рублевъ; двѣ ноги бѣлы, двадцать рублевъ*;

три ноги бѣлы, тридцать рублевъ; четыре ноги бѣлы — четыре рубля. ‖ *Бѣлоно́жка*, въ избѣ, рѣзная подстава подъ лавку, лицевая ножка. **Бѣлоно́ги** *мн. смб. тмб.* брусья, стояки, уставляемые въ лежень на мельничныхъ вешнякахъ, съ пазами, въ коихъ ходятъ затво́ры. **Бѣлоны́ря** об. шутч. бѣломойка, охотникъ мыться до бѣла. **Бѣлопа́хатный**, бѣломѣстный; **бѣлопа́шецъ** м. бѣломѣстецъ (см. *бѣлый*). **Бѣлопле́кій**, о птицѣ, бѣлоплечій. **Бѣлопло́дникъ** растеніе Scolosanthus. **Бѣлопомѣ́стный, бѣлопомѣ́стецъ**, бѣломѣстный, бѣломѣстецъ. **Бѣлопу́шица** ж. раст. Crepis tectorum, пушникъ, кудра (см. *бузульникъ*). **Бѣлори́зецъ** м. носящій бѣлую ризу. ‖ Принадлежащій къ бѣлому духовенству; иногда берется въ значеніи свѣтскаго, мірскаго человѣка, мірянина. **Бѣлору́кій**, у кого бѣлыя руки. **Бѣлору́чка** об. кто не любитъ черной или тяжелой работы; избѣгающій труда, работъ. **Бѣлорусія**, бѣлая русь, собств. губ. *Минская, Могилевская, Витебская. Бѣлоруское наречіе* отзывается на всемъ западѣ, отъ Москвы; ему свойствено *дзеканье* и изгнаніе буквы **о**, которая замѣняется буквою **а**, иногда же буквами **у**, **ы**. **Бѣлоры́бица** ж. изъ роду лососей, Salmo (Carcyonus?) leucichtys; нельма? **Бѣлоры́лый**, бѣломордый. *Коровушка бѣлоры́лка. Бѣлорылыхъ то вездѣ много*, т. е. баръ, не работниковъ. **Бѣлосвѣ́тный**, бѣлсвѣтный, набѣлсвѣтный. **Бѣлоснѣ́жный**, бѣлый какъ снѣгъ, бѣлизною подобный снѣгу. **Бѣлостойка**, раст. Pulmonaria offic. медуница, медунка, рястъ, щемелина, посѣчная, синь-корешокъ, подорѣшина, коньба? гоньба? гуньба. **Бѣлота́лъ** м. *волжс.* Salix amygdalina (см. бредина), S. viminalis; бѣлый тальникъ, видъ кустарной ветлы, вербы́, ивы. ‖ Корье съ этой ветлы, для дубленія кожъ. **Бѣлоту́рка** ж. порода пшеницы, которая особ. идетъ за границу; кубанка, арнаутка, черноту́рка? **Бѣлотѣ́лый**, у кого бѣлое тѣло, кожа, мясо. **Бѣлотѣ́лецъ** м. прозвище данное ярославцамъ, которые *пудъ мыла извели, а родимаго пятнышка съ сестры́ не смыли. Ярославцы красавцы, бѣлотѣльцы.* **Бѣлотѣ́лъ** м. у бочаровъ, бѣлый обручъ, съ котор. кора снята; съ корою же, *сѣротѣлъ*. **Бѣлоу́сый**, у кого или чего бѣлые, свѣтлые, сѣдые усы. **Бѣлоу́съ** м. растеніе Nardus stricta, усни́къ (ошибоч. устникъ), мычка, сивецъ, щетинница. **Бѣлохво́стый** *бычокъ*. **Бѣлохво́стикъ** м. ловчая птица, причисляемая народомъ, по величинѣ ея, къ орламъ, кучуга́нъ, Falco albicilla. **Бѣлохво́стка** ж. кличка бѣлохвостой коровы, лошади *нпр.* **Бѣлохры́сничать** *ниж.* шалберить, шататься безъ дѣла, слоняться. **Бѣлохры́сникъ** м. шатунъ. **Бѣлоцвѣ́тка** ж. раст. Erigeron droebachensis, горлянка, железянка, бѣлокъ. **Бѣлоча́шникъ**, растеніе Tectona. **Бѣлошве́я, бѣлошве́йка** ж. женщина промышляющая шитьемъ бѣлья; **бѣлошве́йкинъ**, ей принадлежащій; **Бѣлошве́йный**, къ этой работѣ относящ. **Бѣлоше́я, бѣлоше́йка** об. человѣкъ или животное съ бѣлой шеей; ‖ ж. птица Albecula. **Бѣлцвѣ́тъ** или **бѣ́лый-цвѣтъ**, растеніе ивановъ-цвѣтъ, Leucanthemum vulgare. **Бѣлоя́рая, бѣлоя́ровая-пшеница**, *ниж.* кукуруза, пше́нка, поча́тки, маисъ; поминается въ сказкахъ, какъ конскій кормъ.

Бѣ́съ м. злобное, бесплотное существо, злой духъ, демонъ, сатана, діаволъ, чортъ, вельзевулъ, царь или князь тмы, царь ада, преисподней; змій, кромѣшный, врагъ, во́рогъ, вражья сила, не́другъ, неистовый, лукавый, нечистый, луканька, не-нашъ, недобрый, нелегкій, нелегкая, нечистая сила, неладный; соблазнитель, бла́знитель, моро́ка, мара́, лихой, игрецъ, шутъ, шайтанъ; черная, неключимая сила, некошной, ненавистникъ рода человѣческаго, наше мѣсто свято. ‖ Человѣкъ мстительный и злобый, или же хитрый, лукавый, ловкій, изворотливый. *Мелкимъ бѣсомъ передъ кѣмъ разсыпа́ться*, льстить, убѣдительно склонять кого на свою пользу. *Бѣса тѣшить*, сидя качать ногами, или въ обществѣ много дурить, хохотать, плясать. *Сѣдина въ голову (въ бороду), а бѣсъ въ ребро. На сѣдину бѣсъ падокъ. Стараго чорта, да подперъ бѣсъ. Подпустилъ ему бѣсъ блошку и вошку. Силенъ бѣсъ: и горами качаетъ, а людьми, что вѣникими трясетъ. Радостенъ бѣсъ, что отпущенъ инокъ въ лѣсъ. Вина напиться — бѣсу предаться. Въ пьяномъ бѣсъ воленъ. Не надо и бѣса, коли ты здѣся. Бѣсъ бѣса и хвалитъ. Дьяволомъ подложенъ, бѣсомъ опушенъ. Попался, какъ бѣсъ въ перевѣсъ. Навели на бѣду, какъ бѣсъ на болото. Какъ бѣсъ подъ келью подлѣзъ. Бѣсъ и хлѣба не ѣстъ, да не святъ. Богатъ Богъ милостію, а бѣденъ, да бѣсъ. Бѣденъ бѣсъ, что у него Бога нѣтъ. Всѣ бѣсы въ воду, да и пузырья вверхъ*, о ссорѣ. *Отъ бѣса крестомъ, а отъ свиньи пестомъ.* **Бѣсо́вка** ж., *ур-кагч.* **бѣси́ха**, вѣдьма, колдунья; злая баба; ‖ не блюдущая обычаевъ раскола. **Бѣсе́нокъ, бѣсе́нышъ, бѣсе́ночекъ**, умал. шуточно и даже ласково: проворъ, проказникъ. **Бѣ́совъ**, бѣсу принадлежащій. *Бѣсова нога́*, вертлявый и бойкій проворъ, непосѣда. *Бѣсово молоко́*, молочай, растеніе Euphorbia, разныхъ видовъ. *Въ немъ бѣсово ребро играетъ*, онъ соблазняется. **Бѣсо́вскій**, принадлежащій, свойственый бѣсамъ, отъ нихъ исходящій; чертовскій, сатанинскій, дьявольскій. *Бѣсовское наважденіе*, бредъ на яву, видѣнія, искушенія, соблазны. *Бѣсовское зе́лье*, рекольн. табакъ. **Бѣсо́вщи́на** ж., *стар.* **бѣсо́вство** ср. дьявольское наважденіе, соблазнительные призраки, явленія; ‖ неистовство всякаго рода, бѣшеныя, неистовыя погулки; простолюдинъ всякое непонятное ему явленіе называетъ колдовствомъ и *бѣсовщиной*, а раскольники, всѣ имъ противные обычаи. **Бѣсна́(я)** ж. *арх.* падучая, родимецъ и тому подобныя болѣзни, приписываемыя одержанію; **бѣсо́вникъ, — ница**, больной этого роду. **Бѣ́сникъ** м. кустарникъ Cestrum? **Бѣсого́нъ** м. *прм.* вѣтрогонъ, беспокойный, непосѣда. **Бѣсомы́г(к)а** об **бѣсомы́жникъ** м. **бѣсомы́жница** ж. *нег.* бѣсогонъ, праздный шатунъ, гуляка. **Бѣсомы́жить, бѣсомы́жничать** *нег.* шататься праздно, слоняться, рыскать, бражничать. **Бѣсыка́ть, — ся**, *твр.* ругаться бѣсомъ, чертыкать, — ся. **Бѣси́ть** кого, приводить въ гнѣвъ, въ бѣшенство; сердить, гнѣвить, раздражать; доводить до иступленія. **Бѣси́ться, бѣсѣ́ть**, гнѣваться, сердиться, лютѣть, выходить изъ себя, неистовать; шалить, дурить, рѣзвиться безъ мѣры. ‖ Сходить съ ума; ‖ быть одержиму бѣшенствомъ, водобоязнію. *Онъ на всѣхъ бѣсится*, сердитъ; *собака бѣсится*, показываетъ признаки водобоязни. *Больной лечится, здоровый бѣсится. Дома бѣсится, а въ людяхъ съ ума сходитъ. И лжетъ, и ползетъ, и бѣсится. Молодые бранятся — тѣшатся; старики бранятся — бѣсятся.* **Бѣ́сиво** ср. *кур.* вобще, всякое одуряющее зелье; иногда вино. **Бѣснова́ться** *црк.* быть мучиму, одержиму бѣсомъ; *нынѣ*: неистовать, безумствовать, выходить изъ себя, лютовать, бѣситься, или *црк.* **бѣсова́ться**. **Бѣснова́ніе** ср. состояніе бѣснующагося. **Бѣсова́ніе** ср. *црк.* неистовый гнѣвъ, иступленіе. **Бѣснова́тый, бѣсну́емый, бѣ́сный**, одержимый, мучимый бѣсомъ, бѣснующійся. **Бѣсносвя́тство** ср. фанатисмъ, изувѣрство; ложная, мстительная и жестокая вѣра. **Бѣсносвя́тъ** м. **бѣсносвя́тка** ж. фанатикъ, изувѣръ. **Бѣсносвя́тный**, фанатическій, изувѣрный. **Бѣсова́ться**, дурить, шалить, бѣситься. **Бѣ́ше(а)ный** бѣсноватый, одержимый бѣсомъ; ‖ сумашедшій, взбѣсившійся, потерявшій разсудокъ и сознаніе, и обратившійся въ злобнаго звѣря. ‖ Одержимый водобоязнію, смертельною болѣзнію, гдѣ человѣкъ или животное бѣсятся. ‖ Запальчивый, вспыльчивый, неистово

горячій. ‖ Отважный, дерзкій, чрезмѣру рѣшительный. ‖ Иступленно рѣзвый. *Бѣшеное дѣло,—поступокъ*, неистовый, свойственый бѣшеному человѣку. **Бѣшеное-зе́лье**, дурманъ или дурнишникъ, раст. Datura Stramonium. **Бѣшеная-ягода** или *-ви́шня*, красавица, волчьи-ягоды, сонная-одурь, черныя-псинки? песьи-вишни, растеніе Atropa Belladonna. *Сказали: бѣшеныхъ всѣхъ перевѣшали; не правду сказали, одного не связали. Знать бѣшаны не всѣ перевѣшаны. Бѣшана собака и хозяина кусаетъ. Дураки да бѣшаны, знать не всѣ перевѣшаны. Сынъ въ отца, отецъ во пса, а всѣ въ бѣшеную собаку. Бѣшеному не давай ножа въ руки. Бѣшеному дитяти ножа не давати. И отъ добраго отца родится бѣшена овца. Пьяный, что бѣшаный. Бѣшеная собака и все бываетъ смирна*, обманчиво. *Бѣшаная рыба*, **бѣша(е)нка**, желѣзница, верховодка, верхоплавка, синтя́вка, верхо́вка, веселая-рыба; рыба, которая весною, по болѣзни, или же отравою кукольванцемъ, дѣлается верховодкою, ходитъ все по верху воды, на виду, и ее ловятъ руками; это чехонь Cyprinus cultratus? Clupea Finta? alosa? изъ коей, на низу Волги, топится или гноится ворвань. **Бѣ́шеница** ж. или *бѣшаница-водяная*, кошачья-петрушка, мутникъ, собачій-дягиль, гори́голова, свиная-вошь, раст. Cicuta virosa, о́мегъ, оме́жникъ (ошибочно *оме́рникъ*), вехъ, вяха; ее не рѣдко путаютъ съ *борцомъ* и съ *блекотомъ*. ‖ Самая крѣпкая настойка, почти на голомъ спирту; **бѣшенникъ** м. тоже. **Бѣшене́цъ** м. шальной, неистовый человѣкъ, сорванецъ, сорви-голова. ‖ *Влд.* бѣлая горячка, всякая болѣзнь съ помѣшательствомъ; сумашествіе съ перепою. ‖ Гнѣвъ, иступленіе, неистовство. ‖ *Пск.* раст. бѣлунъ, белена. **Бѣшенство** ср. состояніе бѣшенаго, по всѣмъ значеніямъ. **Бѣша́ва** об. шелава, сорванецъ, неугомонный шалунъ и проказникъ. ‖ Раст. Campanula cervicaria, молочникъ, синій-звѣробой, мужичій-переполохъ, см. *колоко́льчикъ*.

Бюдже́тъ м. фрн. смѣта, учетъ, расчетъ, роспись, счетъ расходу и приходу, за прошлое и за будущее время; ‖ государственая смѣта. **Бюдже́тные** *расходы*, смѣтные, вошедшіе въ роспись.

Бюлете́нь м. фрн. журналъ, дневникъ, поденникъ; ‖ вѣдомость, вѣсть, объявленіе, повѣстка, обвѣщеніе, свѣденіе, нар. о военныхъ дѣйствіяхъ, о здоровьи высокой особы; срочное извѣщеніе.

Бюро́ ср. нескл. родъ комода, поставца на ножкахъ, съ выдвижною столешницею и ящичками, для писменыхъ дѣлъ; писмовникъ, писме́нникъ, граматейка. ‖ Во франціи, правительственое мѣсто. **Бюрокра́тія** ж. управленіе, гдѣ господствуетъ чиноначаліе; степенная подчиненость; зависимость каждаго служебнаго лица отъ высшаго и бумажное многописаніе при этомъ; многоначаліе и многописаніе; — **ти́чный**, — **ческій**, къ сему относящ. **Бюрокра́тъ** м. — **тка** ж. защитникъ этого образа правленія.

Бюскъ м. фрн. стальная пластинка напереди корсета; **бюскье́рка** ж. прошивка въ корсетѣ, для вложенія бюска. **Бюстъ** м. итал. человѣкъ или изваяніе его по́поясъ, впо́лы; поясное или плечное изваяніе; каменное поличіе; верхняя половина тѣла человѣка, особ. женщины, грудь и пле́ча. **Бю́стовый**, **бю́стный**, къ нему относящійся. **Бюстовщи́къ** м. кто дѣлаетъ, сымаетъ мраморныя или гипсовыя поличія.

Бязь ж. азіятская, персидская и бухарская ткань, бумажный холстъ, бурметь. Бязь въ торговлѣ двухъ сортовъ: простая, *шиля́*; лучшая *ханагай*. **Бязи́нный**, **бя́зевый**, изъ бязи сдѣланый.

Бя́кать, **бя́кнуть** *пен. смб.* бухать, бросать, ронять со стукомъ, грохотомъ; ‖ *кур.* дѣлать что дурно, грубо; ‖ блеять по овечьи, кричать *бя, бе*. ‖ Вякать, говорить или читать вяло, невнятно, мямлить. **Бя́каться**, **бя́кнуться** *тмб. пен. смб.* бухаться, хлопаться, чебурахаться, падать сильно или съ шумомъ, съ размаху. **Бя́кало** м. вя́кало, мя́мля. **Бя́ка** об. дѣтс. нехорошая, дурная, гадкая вещь или дѣло; ка́ка, бе. **Бяча́ть** *пск.* блеять по овечьи, бя́кать; **бя́шка** *ж. ряз. влгд.* **бя́лька** *прм.* **бяшу́тка** *пск.* баля, балька, овца. *Бяшъ-бяшъ*, призывная кличка овецъ. *Бя́шка тул.* булочка съ Благовѣщенскою, перезженою солью, употребляемая какъ лекарство для скота.

Бя́нки? ж. мн. бѣнки, бенки, бе́ночки; короткія тупорогія вилы, для уборки соломы съ току, исподъ цѣпа.

В. в. в.

В, ве, вѣди; въ порядкѣ азбуки нашей третья, согласная, буква. Греческая *вита* и *бета* одна и та же буква, повидимому произносившаяся двояко; въ латынскую азбуку перешла она какъ *b*, въ нашу какъ *в*, почему и прибавленъ у насъ особый знакъ, *б*, для перваго звука. Въ концѣ словъ, и въ началѣ, передъ твердыми, произн. какъ *ф*: *оставь*, *изготовь*; *впередъ*, *всадить*; почему иностранцы и пишутъ прозванія наши ff: Iwanoff. Въ произн. замѣняетъ *і*, въ род. пад. прлг. *хоро́шева*, *до́брова*. На югѣ (*кур. вор.*) замѣняетъ не рѣдко *у*, и ею замѣняется: *усталъ*, им. *всталъ*, и наобор. *у полѣ*, *у дому́*, им. *въ*; также слышится въ говорѣ передъ начальнымъ *у*: *ву́тка*, *вумъ*. ‖ Какъ прдл., слитно откидываетъ *ъ*: *вмѣстѣ*, *вправо* нпр. см. *въ*. ‖ Въ црвн. счисл. к҃ два, ҂к҃ двѣ тысячи; въ кружкѣ и въ точкахъ, см. *А*. ‖ Въ сокращенномъ писмѣ, буква В означаетъ: *великій*; также *востокъ*, у моряковъ О, остъ. В. В. ваше величество или ваше высочество.

Ва́бить, **ва́бливать** кого, *стар.* приглашать, призывать. *Посла по варяги, вабя ихъ на греки*. ‖ *Нынѣ*: перезывать, сманивать, манить обѣщаніями, соблазномъ. *Хлѣбъ на хлѣбъ не вабятъ*. Но болѣе употрб. охотниками: приманивать птицъ дудочкой, вабикомъ; а еще болѣе употрб. въ соколиной охотѣ: подзывать ловчую птицу свистомъ, или махая вабиломъ. ‖ *Тмб.* обольщать, обманывать.

Ва́биться, быть ваблену. *Вы́вабить сокола*, пріучить къ вабилу. *Завабить въ избу. Отвабить отъ добычи. Повабь еще, подвабь вабиломъ. Перева́бить на руку. Привабить*, пріучить. *Свабить съ добычи*, отозвать.

Ва́бленіе ср. дл. **ва́бка** ж. об. дѣйствіе вабящаго, призывъ, приманка. **Ва́бный** *арх.* лакомый, заманчивый, блазнительный: **Ва́битель**, **ва́бельщикъ** м. кто приманиваетъ, перезываетъ, подзываетъ, вабитъ; второе выраж. относится только до птицъ. **Ва́бикъ** м. дудочка или иной снарядъ, для приманки кликомъ и ловли птицъ; *ва́бикъ* дѣлается на голосъ самки, или птенцовъ. ‖ Молодой жеребецъ? **Вабило** ср. пара птичьихъ крыльевъ, коими машутъ, посвистывая, для призыва выношеной ловчей птицы. **Ва́бья** об. *пен.* подкидышъ, найденышъ, пріемышъ; чужое, подкинутое или безродное, принятое кѣмъ дитя. **Ва́бій** м. *стар.* зять принятый въ домъ тестемъ; влазень, призяченый, привабленый.

Ва́ва сщ. ж. и нар. *южн.* боль или больно; употрб. съ малыми дѣтьми. *Покажи, гдѣ у тебя ва́ва?*

Вава́кать, **вава́кнуть**, кричать *вава́*, т. е. перепеломъ, по перепелиному. ‖ Молвить глупое слово, болтать невладъ, некстати. *Ну, вавакнулъ же ты словечко!* ‖ Сильно ударить. — **ся**, о перепелахъ, перекликаться. **Вава́канье** ср. крикъ перепела.

Вавило́ны м. мн. запутаный криволинейный узоръ; || плохое писмо, съ криволинейными строками. *Вавило́ны писать*, о хмельномъ, ходить пошатываясь туда и сюда. || *Астрх.* на приморскихъ рыбныхъ ватагахъ, большіе погреба, вырытые ходами въ буграхъ; по сторонамъ хода ледники съ ларями, гдѣ солится и укладывается красная рыба, до отправки. *Вавилонское столпотвореніе*, или *вавилонское смѣшеніе языковъ*, бестолочь, гдѣ другъ друга не понимаютъ. **Вавило́нистый**, извилистый, вилявый.

Ва́ворокъ м. *арх.* выкинутый моремъ на берегъ трупъ морскаго звѣря, но еще свѣжій; *ра́ушка* то же, но уже негодный, гнилой. **Ваворна́я** *шкура*, снятая съ ва́ворка, съ выкиднаго звѣря.

Вага ж. *вор. кур. сар.* тяжесть, тягота, вѣсъ. *Эка вага́, не вздымешь!* || *Ва́га*, **важни́ца** *запд.* важня, большіе торговые вѣсы, те́резы, особ. на торговой площади. || *Ряз. тмб.* Рычагъ, ручакъ, подъемъ, напр. шестъ для подъема и смазки повозокъ; въ разныхъ машинахъ: рычагъ или коромысло, коимъ что приводится въ движеніе. || *Ва́га*, горнозаводское, молотовище кричнаго молота, соко́лъ. || Поперечная лѣсина у корня дышла, съ кнопками или бабками, для укрѣпы дышловыхъ постромокъ и пристяжныхъ вальковъ. || *Стар.* а частію *нынѣ*, *на югѣ и нижг-сем.* сила, важность или значеніе, стоимость (отъ этого: *важный*, *уважать* нпр.). *Своя ва́га, своя воля. Дѣло это не велико, ва́гою ниже рубля. Хомутъ да дуга́, и вся вага́*, *кур.*; здѣсь удареніе перенесено ради риѳмы. **Вага́нъ** м. *прм.* постромочный валекъ, ба́рокъ; || житель р. Ваги. **Вага́нки** ж. мн. *ектрисл.* почвы, почевки, корыто. **Ваго́нъ** англ. карета для ѣзды по желѣзнымъ дорогамъ; ее везетъ паровозъ. Англійское waggon, нѣмецкое Wage, Wagen, wägen, нпр. и руское *вага*, со всѣми производными своими на *важ-*, одного, общаго корня. **Ва́жить** *стар. и юж. запд.* тянуть тяжестью своею, вѣсить, содержать въ себѣ вѣсъ, тяготѣть. || *Смл. вор.* вѣсить и взвѣшивать; || *тмб.* подвѣшивать, подымать вагою. **Ва́житься** *стар. и юж.* быть взвѣшиваему; || склоняться куда или къ чему, подаваться. *Переважить, взва́жить товаръ*, взвѣсить. *Уважить кого, чѣмъ*, почтить, сдѣлать въ угоду; уступить дешевле. *Я этого человѣка уважаю*, чту. **Ва́жня** ж. вѣсы; строеніе, въ коемъ помѣщаются валовые вѣсы съ принадлежностями, иногда и хлѣбныя и др. мѣры, на торгахъ, базарахъ, биржахъ, заводахъ, рудникахъ нпр. *Городская важня сдается съ торговъ.* **Ва́жникъ** м. иногда **вагеме́йстеръ** нѣм. вѣсовщикъ, вѣсовой приставъ, надзиратель общественыхъ или казенныхъ вѣсовъ, сборщикъ пошлины за вѣсы. **Ва́жный** *стар.* **ва́жкій**, **важко́й** *юж.* увѣсистый, тяжелый, вѣскій. || Уважительный, значительный, требующій особаго вниманія, уваженія. || Осанистый, знаменитый, величественый, степенный; гордый. || *Бур. тмб.* отличный, прекрасный, превосходный. Искаж. *важнѣющій*, *сиб. важне́цкій*, важнѣйшій. **Ва́жность** ж. свойство, состояніе важнаго. *Эка важность, ну пусть гнѣвается. Не сахарный, не важность, что промокнешь.* **Ва́жничать**, придавать себѣ некстати важность, вѣсъ, значеніе, видъ знатности или величія. *Носъ поднялъ, важничаетъ съ камергерскимъ ключемъ. Онъ взважничалъ, заважничалъ, —чался, доважничалъ* или *—ся до посмѣянія. Изважничался*, неисправимъ. *Отважничали мы съ тобою, поважничали вдоволь, проважничали съ годъ. Разважничался*, расходился. **Ва́жничанье** ср. принятіе на себя важнаго вида. **Ва́женка** об. кто собою важничаетъ. || Лань, самка сѣвернаго оленя (отъ гл. *ва́дить*? или *водить*? или инородческое?) **Ва́жій** *арх. вят.* степенный, разумный, разсудительный; говорливый, бесѣдливый (смѣшивается съ *вожева́тый*, см. *води́ться*).

Вага́лица? ж. *арх.* листокъ слюды, слюдяная окончина, по поморью.

Вага́ниться *влгд.* баловать, шалить, играть, шутить. Въ морск. корпусѣ было въ ходу: *ходить на ваганъ*, отлучаться безъ спросу.

Вага́нъ? м. *ярс-мол.* вахлакъ, мужикъ, крестьянинъ. || Валекъ, см. *вага*. **Вага́нка**? крестьянка. Не отъ рѣки ли *Ваги*?

Вагенбу́ргъ м. нѣм. военный обозъ, собраный гдѣ либо на становищѣ; онъ обычно ставится четыреугольникомъ, образуя защиту. **Вагенме́йстеръ** м. чиновникъ фурштата, коему порученъ надзоръ за лошадьми, упряжью, повозками нпр. военный обозный. *Генералвагенмейстеръ* завѣдываетъ всѣми обозами арміи.

Ва́глодка? ж. *арх.* козуля *двинс.* печенье изъ простаго тѣста, въ видѣ козы, оленя, лошадки нпр.

Вагра́нка ж. малая плавильная печь; горнъ для переплавки чугуна, для отливки изъ него вещей. Большая плавильная печь назыв. *домна*. **Вагра́нковый**, **вагра́ночный**, относящійся до этой печи.

Вагу́да? *арх.* въ сказк. всякое вобще музыкальное орудіе (гудить?). **Вагу́дь**? ж. *арх.* пастушій берестяный рожокъ; **вагу́дить**? наигрывать, играть пѣсню.

Вагу́льникъ *вят.* багунъ, багульникъ, растеніе Ledum palustre.

Ва́дить кого, чѣмъ; **ва́живать**; манить, привлекать, прикармливать, приваживать; || что, на кого, *стар.* а иногда и *нынѣ*: клеветать на кого, наговаривать. || *Нег.* манить, бавить время, проводить, обманывать. *Онъ вадитъ день за́день; вадитъ посулами.* || *Нен.* играя въ *поты́чки*, *чушки*, водить конъ? конаться? (кажется, это будетъ *води́ть*, а не *ва́дить*). **Ва́диться** *влгд.* готовиться къ чему, собираться, пріучаться, навыка́ть. *Онъ севого́ды вадится сплавать къ городу*, готовится плыть въ Архангельскъ. *Взвадить на кого*, наклеветать. *Козелъ ввадился въ огородъ; вы́вадить, отва́дить кого*, отучить. *Не доваживай малаго до бѣды*, не билуй его. *Завадилъ, привадилъ тетеревей и накрылъ шатромъ*, сѣтью. *Извадится овца, не хуже козы. Навадили кошку* (избаловали), *не скоро отвадить. Повадился воробей въ конопельку. Повадку не перевадишь. Приваживать рыбу блевкою. Провадилъ меня*, проманилъ обѣщаніями, провелъ. *Свадили у меня кучера*, сманили. **Ва́дкій**, **ва́дный**, соблазнительный, пова́дчивый. *Это кусъ ва́дкій.* || *Вадкій*, жидкій, см. *ва́дья*. *Накажи, чтобъ не больно ва́дно было баловаться*, не повадно. **Ва́день** м. *смл.* оводъ, слѣпень, бутъ, паутъ; || докучала, надоѣдала. **Ва́да** ж. *пск.* повадка, поблажка, поноровка. *Не дай вады ему.*

Ва́дья ж. *влгд.* во́дья (отъ *воды* или отъ *ва́дить*, манить?), озерко, колодецъ въ болотѣ; окошко въ трясинѣ. **Ва́дкій** *смл.* жидковатый, водянистый. *Вадко намѣсила*, *пскв.* жидковато, водяно.

Ва́жа? ж. *арх.* (вѣжа?) кочевье; зимнее поселеніе промышленниковъ на Груманѣ (Гренландіи); **Ва́жникъ**? м. бывалый житель важи.

Важа́нъ м. остяцк. *тоб.* вязеная мережа, матня съ крыльями, которая ставится въ воротахъ запо́ровъ, язковъ или перебоевъ.

Важда́ть что, на кого, *стар.* вадить, клеветать; чернить, обносить. **Важде́ніе** ср. *стар.* клевета, напраслина; || *пск.* обаяніе, мара́, **важда́**, морока, видѣніе, наважденіе.

Ва́женка, **ва́жатка** ж. лань, самка сѣвернаго оленя, см. *вага*.

Ва́живать, **—ться**, **ва́жій** нпр. см. *ва́дить*, *водить* и *возить*.

Ва́жить, **важко́й**, **ва́жный**, **ва́жничать** нпр. см. *вага*.

Ва́за ж. фриц. сосудъ древняго или инаго изящнаго образа, кувшиномъ, съ перехватомъ, б. ч. кверху раструбистый, для украшенія покоевъ и зданій. || *Рожь ва́за*, шведская кустовая рожь, выведеная на особо удобреной почвѣ; крупное и вѣское зерно.

Ва́згать или **вазга́нить** *пск. твр.* марать, гадить, пачкать, гва́здать; **—ся**, пачкаться. **Вазгу́нъ** м. **—нья** ж. **вазга́нъ** или **вазга́ла** м. **вазга́лья** ж. пачкунъ, замарашка, грязнушка.

Вазы́кать *собаку*, *твр. пск.* дразнить, сердить; травить, натравливать, уськать; *вазы́вазы́*, усь, бери его, травля дворняшекъ.

Ва́йга? *арх.* ходъ, проходъ для судовъ, глубь, стрежень, русло, ворота, морск. фарватеръ. **Вайгачъ**? м. наносный, намывной, нижній (по теченію) конецъ острова; наносная мель, коса, кошка.

Вайга́чный *конецъ, берегъ*, насыпно́й, наносный, намывной; пологій, низменый, наволо́чный.

Ва́йда *ж. влад.* ванда, верша, морда. ‖ Растеніе крути́къ, синячникъ, синиль, синильникъ, Isatis tinctoria. **Ва́йдовый**, относящійся къ вайдѣ. *Вайда замѣняетъ у насъ кубовую краску, индиго.*

Ва́йлуга? *ж. арх.* урочище въ та́йболѣ, на дальнихъ ухожахъ; часть глухаго лѣса, въ шалгѣ, куда не дошелъ чередъ сѣчищъ (рубки).

Ва́ймица? *ж. арх.* мочка, обойма, для укрѣпы весла къ уключинѣ.

Ваймучень? *м. арх.* гов. бранно, скаредъ, стѣнь, кащей, жидоморъ.

Ва́йникъ *м. ланд.* женскій (бабій) головной уборъ, родъ повойника.

Вайча́къ или **ва́йчикъ**? *м. кур.* карманъ, зень.

Ва́йя *ж. арх.* вѣтвь. *Недѣля ваіи* или *вай*, вербное воскресенье. **Вайный**, изъ вай, вѣтвей сдѣланый.

Вака́нсія, см. *вакація*.

Ва́кать *арх.* вава́кать; кричать *вава́*, перепеломъ либо лягушкой; ‖ молоть некстати вздоръ, вякать. *Вакнулъ ты словцо, кстати!*

Вака́ція *ж. лат.* гулящая, праздная пора; *бол. уптрб. мн.* *вакаціи*, въ знач. каникулъ или зимнихъ праздничныхъ дней Рождества. **Вакаціонный**, относящійся до каникулъ, гулящаго времени. **Вака́нція** или **вака́нсія** *ж.* праздное, не занятое служебное мѣсто. **Вака́нтный**, о званіи, мѣстѣ, должности: не занятый, праздный, порожній, свободный, гулящій, незамѣщеный.

Ва́кка или **ва́ка**, *сѣрая-вака*, горнокаменная порода, занимающая средину между базальтомъ и глиною.

Ва́кора, **ва́карь** *ж. арх.* ка́ренга, коря́га, суковатый пень, кокора, кривулина лѣсная; **ва́корникъ** *м. собр.* ёрникъ, криворослый, низменый лѣсъ; **ва́корье**, валежникъ хворостъ, хламъ, дромъ, дрязгъ въ лѣсу, буреломъ. **Ва́ка**, **ва́кость**? *ж. арх.* уродливость, уродство, безобразіе. **Ва́котье** *ср.* клёкъ, лягушачья икра.

Ва́кса *ж.* составъ изъ сажи, для черненія и лощенія кожи, обуви. **Ва́ксовый**, относщ. до ваксы. **Ва́ксить**, натирать и лощить ваксой; —**ся** *стрд. и взв.* **Ва́кшенье** *ср.* смазка, чистка ваксой.

Вакýла *м. арх.* продувной плутъ, обманщикъ. *Вакулъ всѣхъ надулъ.*

Вакýрникъ *м. арх.* шиха́ны *астрх.* ледяной шиханникъ, сгромоздившіяся ребромъ и бокомъ льдины.

Ва́кута? *ж. арх.* дорога или тропа изъ селенія на кладбище?

Вакýфа *ж.* или **вакýфъ** *м. таврч. орнб.* недвижимое имѣніе, приписаное, для доходовъ, къ мечетямъ и мусульманскимъ училищамъ. **Вакýфный**, относящійся, принадлежащій къ такому имѣнію.

Вакхана́лія *ж. греч.* неистовый пиръ, развратное празднество, иступленая попойка, дикій разгулъ.

Вала́ндать *тмб.* работать мѣшкотно, небрежно, волочить время. **Вала́ндаться**, иногда то же, а иногда: возиться, суетиться, хлопотать, пестоваться съ чѣмъ. *Завала́ндалъ одежу*, затаскалъ. *Провала́ндалась весь день въ избѣ*, провозилась. *Откуда привала́ндалъ*, приволокся. **Вала́нданье** *ср.* мѣшканье въ дѣлѣ, въ работѣ. **Вала́нда**, **вала́ндала** *об.* вялый, мѣшкотный человѣкъ, у котораго никакое дѣло не спори́тся.

Ва́лахъ *м. нарс.* **валýхъ** *астрх.* (*гл.* *валя́ть*?) кладеный баранъ; ‖ *вор.* кладеный бычокъ; **валушо́къ** *кал. орл.* то же. **Ва́ло(у)шить** *скотину*, класть, легчить, холостить, скопить, подрѣзывать. **Вало́шенье**, дѣйст. по гл. Не отъ этого ли *валъ*, *волъ*?

Вала́хъ *м.* растеніе Caltha palustris, изъ семьи жабниковыхъ; желтоголовникъ, калужница, поготной-цвѣтъ?, козелецъ?, вороньи-глазки?; ошибоч. курячья-слѣпота и лататье: Ranunculus, Nuphar.

Ва́лгангъ *м. нѣм.* дорога по крѣпостному валу, верхняя площадь его.

Вале́жникъ, **вале́жный** *нпр.* см. *вали́ть*, *валять*.

Вале́й *нар. срвн. ст.* (или *волѣй*, *волье*? отъ гл. *во́лить*, хотѣть?) *кал.* лучше. *Валѣй бы я не ходилъ къ нему.*

Ва́лень, **ва́ленецъ**, **ва́лены**, **ва́ленки** *нпр.* см. *валять*.

Вале́къ, **вале́чный**, **валько́вый** *нпр.* см. *валъ*.

Валеріа́на *ж.* раст. Valeriana offic. булдырьянъ, аверьянъ, марьянъ, мяунъ, земляной- или кошачій-ладанъ, кошачій-корень, кошачья-трава (кошки любятъ его, мяучатъ, дурятъ и чуть не бѣсятся отъ него), глухой-серпій, стоянъ, диголъ?, лихорадочная-трава, очной-корень. **Валеріанный** *настой*.

Вале́тъ *м. фриц.* младшая изъ фигуръ, въ игральныхъ картахъ; холопъ, хланъ, халуй, хамъ.

Вали́ть, **валя́ть**, **вальну́ть**, **ва́ливать** что; повергать, опрокидывать бокомъ, ронять, бросать лежмя; ‖ наклонять на бокъ, приводить изъ стоячаго положенія въ лежачее или наклонное; ‖ сбрасывать, скидывать долой; скидывать или бросать въ кучу; ‖ *арх.* *валить кого*, положить или уложить спать; *повали его*, уложи спать; отъ этого: *спать въ повалку*, и *повалу́ша*, горенка, вышка для спанья. ‖ (*Валять* неупрб.) уносить судно вѣтромъ или теченьемъ отъ прямаго пути въ бокъ, въ сторону; ‖ (То же) приближаться во множествѣ, въ огромномъ числѣ; итти силой; ‖ *Валять*, заключая въ себѣ понятіе о множествѣ или о многократности, значитъ также: бросать, толкать, бить ворочая, поворачивая и опрокидывая съ боку на́-бокъ, мять, ката́ть, бить. *Валять лошадь*, коновальн. повалить. *Валять бычка*, холостить. *Вали* (нава́ливай) *стойку больше на меня*, т. е. на эту сторону. *Буря валяетъ столѣтнія деревья. Вали* (сваливай) *сѣно сюда. Расшиву валитъ подъ вѣтеръ, прижимаетъ къ косѣ. Гляди, какой возища валитъ. Слонъ валитъ, за нимъ валитъ ва́ломъ толпа народу. Бѣда* **ва́льмя** *валитъ. Не валяй одежи по́ полу. Баба тѣсто валяетъ*, бьетъ, мѣситъ; *хлѣбы валяетъ*, скатываетъ тѣсто въ хлѣбы. *Вали валомъ* (или *Вали въ мѣшокъ*), *послѣ разберемъ. Валитъ, какъ черезъ пень колоду. Вали Кострому въ Волгу* (память язычества? кострома, чучело). *Что ни болитъ, все къ сердцу валитъ. Хлѣбъ на ноги ставитъ, а вино валитъ.* ‖ *Валять войлоки, обувь, шляпы*, сбивать шерсть въ одну полсть, поливая ее для этого кипяткомъ. *Валять сукно*, то же, сбивать вытканое сукно, чтобы оно было толще и плотнѣе, и чтобы послѣ того можно было надрать ворсу. *Валять кого кулаками, палкой*, бить, колотить. *Валяй кургузка, не далече до Курска: семь верстъ отъѣхали, семь сотъ ѣхать. Валяй чулки на па́голенки. Валяй, дѣти: отецъ въ отвѣтъ. Валяй во всѣ лопатки, катай-валяй*, дуй, бѣги, скачи, погоняй. *Валяй какъ ни попало, валяй небось*, зря, очертя голову, наобумъ. *Валяй!* *волжс.* команда лоцмана, а по морск. отдай якорь! т. е. бросай. **Вали́ться**, падать, клониться къ землѣ; ‖ *арх.* ложиться спать. ‖ Приходить куда, втираться силой; ‖ умирать во множествѣ, нпр. отъ повальныхъ болѣзней; **Валяться**, быть брошену, лежать гдѣ случится, въ небреженіи; ‖ кататься, ворочаясь съ бо́ку на бокъ; ‖ лежать на боку, отъ лѣни или недуга; ‖ быть сбиваему въ полсть, въ войлокъ. *Не тотъ пьянъ, кто валится, а кто не встаетъ. У него дѣло изъ рукъ валится. За что ни возмется, все изъ рукъ валится. На стараго и немощи валятся. Знать тамъ и умереть, гдѣ конь валялся. У насъ еще и конь не валялся*, еще дѣло и не начато. *Видя яму, не вались; не званъ на пиръ, не ходи. Съ чужимъ не бранись, а со своимъ не вались. Яблоки валятся съ дерева и валяются на землѣ. На бѣднаго Макара и шишки валятся. Вались къ нему!* окрикъ на гончихъ. *Къ нему валится* (или *валитъ*) *всякая сволочь. Онъ валяется въ постели до полудня. Онъ просилъ, въ ногахъ валялся. Взвали на плеча. Вывали на земь. Вывалялся въ грязи. Довалился*, добрался. *Завалился на печь. Навалилъ кучу. Навалялъ валенокъ. Низвалился*, упалъ. *Стѣна обвалилась, штукатурка отваливается. Повали его наземь. Подвалить земли*

подъ избу. Перевалить товаръ съ возу на другой. Перевалялъ всѣхъ, побилъ. *Привали подворотню. Провались ты. Изба развалилась. Шапка свалилась. Уваливай, проваливай дальше.* **Валя́нье, вале́нье** ср. длит. **валъ** м. **ва́лка** ж. об. дѣйст. по гл. въ различныхъ знач. *Валянье лѣсу, валка*, рубка съ корня. *Валянье, валка су́конъ, войлоковъ. Валка лѣсу на пристани*, выгрузка, складка его, свалка, катка, катанье бревенъ. *Валка судна*, кренгованье, килеванье; *валка на водѣ*, качка отъ волненія. *Валка чумаковъ*, *юж.* обозъ, артель; у каждой валки свой ватажокъ или ота́манъ, большакъ. *Валъ* см. ниже. **Валово́й**, гуртовой, оптовой, огульный, о счетѣ, продажѣ. *Валовой доходъ*, безъ вычета расхода, противн. *чистый. Валова́я ку́зня*, общая, артельная. *Валовой паспортъ*, родъ накладной, съ означеніемъ груза и всѣхъ людей судна. **Ва́ломъ** нар. гуртомъ, оптомъ, огуломъ, тулаемъ, чехомъ; ‖ *валомъ*, **вальмя**, поваля, повалкой, валяя или роняя какъ ни попало; ‖ *валомъ*, во множествѣ, въ огромномъ количествѣ. *Вали тюкъ ва́льмя* или *валмя. Саранча вальмя, валомъ валитъ. Налягъ валомъ*, навались, тяни дружно и во́домъ, т. е. не дергая. **Вале́жъ** м. падежъ, повальная болѣзнь, чума, моръ на скотъ. **Вале́жникъ** м. собр. *арх.* **вале́жина** ж. лежи́на, лежачій, сухой лѣсъ; это *буреломъ*, буревалъ, вѣтровалъ, т. е. цѣлыя деревья вывороченыя бурей, либо *верхосушникъ*, суховершникъ, хворостъ, обломаный вѣтромъ; *сухоподстой*, т. е. сохнущее отъ корня, ото пня дерево, обычно вскорѣ обращается въ буреломъ. **Вале́жный, валя́щій**, завалящій, брошеный, валяющійся; о лѣсѣ, сухой, поломаный и лежащій на землѣ. **Вальный** *лѣсъ*, срубленый, сваленый съ корня. **Ва́лене́цъ** м. *ряз. тер. ярс. влгд.* ситный или пшеничный хлѣбецъ, сайка, обваленая сверху муко́ю. **Ва́ленцы** мн. *тер. тмб.* **валену́хи** *орл.* **ва́лежки** *нов.* **ва́лены, ва́ленки** *ниж.* ка́танки, теплая обувь, теплый или валеный товаръ; валеная, кошемная, войлочная обувь изъ овечьей шерсти; валяется мягкою, подъ другую обувь, или твердою, замѣстъ зимнихъ сапоговъ, котами, полусапожками, сапогами нпр. *Въ валенкахъ молиться грѣшно*, раскольн. **Ва́ленка** ж. *смл.* маге́рка *витб.* валеная бѣлая шапочка бѣлорусовъ, съ загнутыми краями, въ родѣ шляпной тульи. **Валу́нъ** м. камень крѣпкой породы, обыкновенно дикарь (гранитъ), оглаженый и округленый природою, ока́тышъ; по величинѣ, *валуны* зовутся различно: самый большой, *валунъ*; затѣмъ: *окатышъ, булыжникъ, круглякъ, голышъ, галька*; мельче этого: *жерства, дресва, гравій, хрящъ, песокъ.* **Валу́й** м. *кур. орл. сиб.* человѣкъ вялый, неповоротливый, лѣнивый, разиня, ротозей; вала́нда, вале́цъ, валю́га. ‖ Грибъ Agaricus emeticus? foetens? integer? близкій сыроѣжкѣ. **Валуева́тый** *сиб.* о человѣкѣ, вялый, простоватый, лѣнивый. **Валю́га, валю́шка** об. *кстр.* **валтру́пъ** м. *ниж.* **валя́хъ, валя́ха** *тер.* **валя́шка** об. *ряз.* **валя́ва, валя́вка** об. *кстр.* лѣнтяй, неряха, соня, человѣкъ который только лежитъ, валяется, пьетъ и спитъ; ‖ дрянь, хламъ, все что брошено, что валяется, **валящія**, завалящія вещи. **Валендря́й** м. *ур-казч.* просторный, мѣшковатый зипунъ. **Валю́щій** *арх.* завалящій, бросовый, кинутый, негодный. **Ва́лень** ж. соб. теплая обувь, теплый товаръ *ниж.* валеный товаръ, особ. обувь. ‖ *Влгд.* у́валень, лѣнтяй. **Ва́ле́цъ** м. **валя́шка** ж. *ряз.* лежалый товаръ; ‖ завалящая, истасканая вещь. ‖ Замара́шка, чумичка, неопрятный человѣкъ. **Валя́шки** нар. *пен.* (отъ *валять*, въ знач. *бѣжать*) бѣгомъ, бѣгъ, бѣгство; *ну валяшки*, давай побѣжимъ. **Ва́лица**? *арх.* широкодульное ружье на сошкахъ, для бою медвѣдя. **Валье́** ср. *смл.* птичій зобъ, куда пища валится до перехода въ желудокъ. **Ва́леный, ва́ляный**, изготовленый валкою, валяньемъ, о шерстяныхъ издѣльяхъ. **Валя́льный**, относящійся къ валянью, б. ч. въ знач. валянья шерсти. **Ва́леночный**, относящійся къ валенкамъ и вобще къ валенымъ издѣльямъ. *Валяльная ступа есть на сукновальнѣ, а въ валеночномъ заведеніи ея нѣтъ.* **Ва́ленковый**, принадлежащій къ валенкамъ, составляющій часть ихъ; —*вая оторочка.* **Ва́льнище** ср. родъ пристани, гдѣ валяютъ лѣсъ и дрова для нагрузки или сплавки плотами. **Ва́льщикъ** м. на бумажн. фабрикѣ стараго устройства, работникъ, накладывающій листы на войлокъ. **Ва́льня** или **валя́льня** ж. заведеніе для валянья су́конъ или шерсти. **Валя́льщикъ** м. мастеръ или работникъ на вальнѣ; валяющій су́кна, или валеную обувь, *пск.* **вали́льщикъ**? ‖ На бумажн. завод. *валяльщикъ* укладываетъ бумагу на сукно, войлокъ. **Ва́лкій**, шаткій, производящій качку, или подверженый качкѣ, колебанію съ боку на бокъ. *Живи ни шатко, ни валко, ни на сторону. Въ коляскѣ тряско, въ саняхъ валко, ѣхать въ телегѣ. Валкая лодка, валкія сани. Зимнія доро́ги бываютъ ва́лки.* ‖ *Пен.* падкій, лакомый до чего. *Валка́ муха къ меду. Валка́ овца на солонцы. Наши ребята на работу не ва́лки.* **Ва́лкость**, свойство, качество это, недостатокъ остойчивости. **Валу́ша** ж. *кур.* сукновальня, сукновальная толчея. **Валу́шки** ж. мн. *ол.* ухабы, шибки, выбоины и кочки, на коихъ валяетъ при ѣздѣ. **Валю́ша**, снарядъ коимъ валяютъ, катаютъ войлоки. **Валеносапо́жный**, относящ. къ валенамъ, катанкамъ, къ валеной шерстяной обуви.

Валоха, воло́ха ж. *кстр. тер. ярс.* слово офенское, но мѣстами въ ходу: воловья шкура, особ. съ палаго скота; ‖ соро́чка, рубаха.

Вало́шить, валухъ, валу́ша нпр. см. *вали́ть* и *валахъ*.

Валто́рна ж. нѣм. духовое музыкальное орудіе; свитая кольцомъ въ обороты мѣдная трубка, съ губникомъ и раструбомъ по концамъ. **Валторни́стъ** м. — **тка** ж. музыкантъ на валторнѣ. **Валто́рновый**, относящійся до валторны, нпр. —*звукъ*.

Валъ м. (нѣм. wall, welle? *валя(и)ть*? *Рейфа* произв. отъ *вая́ть*, ошибочно) земляная насыпь, грядой или гребнемъ, для укрѣпленія и защиты мѣста отъ непріятеля, раскаты; или отъ воды, или замѣстъ ограды, насыпь; обычно вдоль вала, снаружи, бываетъ ровъ, изъ котораго и взята земля для него. Въ *валу* отличаютъ: *подошву, гребень* и нутреную и наружную *крутости*, обо́чины, иногда одѣтыя дерномъ или камнемъ. ‖ Большая волна, вода поднявшаяся отъ бури стѣной, грядой, гребнемъ. *Девятый валъ*, по повѣрью, роковой, огромнѣе прочихъ. *Вали валъ, коли Богъ далъ.* ‖ *Пен. тмб.* куча сѣна, скатаная граблями изъ одного ряда или пласта скошеной травы́: скошеное сѣно ложится *пластами*, пласты скатываются въ *валы́*, валы складываются въ *ко́пны*, а копны свозятся во́локомъ въ *стогъ*. ‖ *Пен. влгд.* желвакъ отъ ушиба, или толстый рубецъ на тѣлѣ, отъ раны. ‖ Цилиндръ, округлое бревно или чугунная, желѣзная вещь такого жъ облаго вида, которая обращается на оси своей и составляетъ часть устройства мельницъ и многихъ другихъ машинъ. *Валъ* бываетъ стоячій (*стоякъ*) и лежачій, сидячій (*лежень*); иногда первый образуетъ приводъ силы, и тогда дѣйствуетъ *кулаками* или надѣтымъ на него колесомъ, а иногда, составляя цѣль машины, самъ вращается приводомъ. ‖ *Вор.* толстая пряжа изъ охлопковъ, на сѣти и ря́дна. ‖ *Нов. пск.* неправильно, вм. *волъ*, кладеный быкъ. Если *волъ* отъ *валять* (холостить), то *волъ* будетъ правильнѣе. *Вали́ть ва́ломъ*, бросать, сваливать вещь плашмя, какъ сама падаетъ; ‖ набѣга́ть или налетать во множествѣ, появляться толпами, ста́ями. *Къ одному счастье валомъ валитъ, отъ другаго валомъ отваливаетъ.* См. *валить*. **Ва́ломъ, вало́мъ** нар. оптомъ, гуртомъ, тулаемъ, все сплошь, сподрядъ, безъ разбора и исключенія. **Ва́ликъ, ва́лецъ, вале́къ** и **вало́къ**, умал. сл. *валъ*: **ва́ликъ**, небольшой валъ, като́къ, скалка, цилиндръ;

‖выпуклый, округлый рубчикъ, высѣкаемый изъ камня на столбахъ, подножьяхъ *впр.* въ видѣ украшенія; ‖такой же округлый изразецъ; ‖**ва́ликъ** или **ва́лецъ**, въ книгопечатнѣ, валёкъ, катокъ, коимъ накатываютъ чернила или краску на наборъ. ‖**Валёкъ**, по двоякому производству, отъ *валять*, бить, и отъ *валъ*, *ва́ликъ*, *употр.* въ двоякомъ значеніи; вообще, округлый обльій и долгій брусокъ, изъ дерева или иного вещества; округленая палка, какую въ нѣкоторыхъ случаяхъ называютъ *скалкой*, употребляемой для катанья бѣлья и для сканья тѣста; въ такомъ случаѣ *валькомъ* называютъ другую принадлежность для катанья бѣлья: плоскую плашку, съ поперечными зарубками и рукоятью, которою катаютъ скалку; *валекъ пральный*, портомойный, такая же плашка, но безъ зарубокъ, она же **ва́лька** *вск.* лапта́ *муз.* или пра́льникъ, коимъ прутъ и колотятъ (пялютъ) бѣлье на рѣчкѣ. *Дѣвка платье моетъ, такъ валькомъ колотитъ*, безъ труда ничего не сдѣлаешь. *Вши воду видѣли, а валекъ люди слышали*, говор. объ очевидной уликѣ. ‖*Валекъ*, у конной упряжи, *вор.* ба́рокъ, *нвж.* дронтикъ, *прм.* ваганъ, обльій брусокъ, на концы коего надѣваются постромки; *употр.* въ упряжи, для пристяжныхъ. ‖*Валекъ*, толстая часть весла, которая оканчивается пальцемъ, ручкой; здѣсь валекъ служитъ для перевѣсу, при подъемѣ весла изъ воды. ‖Желѣзный болтъ, продѣваемый сквозь пушку каронады, вмѣсто вертлюговъ; ‖продолговатая, округлая подушка на диванѣ, постели; ‖родъ кишки или мѣшка съ пескомъ, который, отъ сырости, кладется на о́кна *впр.* ‖**Вало́къ**, *гов.* иногда *вм.* *валъ*, *впрм.* *плющильный валокъ*; такъ называютъ и ось ручнаго во́рота. ‖*Арх.* наростъ, кань, болона, свиль, наплавъ на деревѣ. ‖*Астрх.* валъ, скатъ или катище сѣна: *пластъ* (рядъ, гряда) *скошеной травы скатывается въ валокъ*. *Катать* или *курля́ть валки́*. ‖ *Влд. нвж.* **валки́** *мн.* кулига, огинище, починокъ, чищоба, подсѣка. *Валки́ жечь*, рубить, валять лѣсъ и сжигать его, для расчистки подъ пашню. **Валёчный**, относящійся до валька, во всѣхъ знач. **Валько́вый**, на валекъ похожій, обльій, округлый, въ видѣ вала, скалки. ‖*Иерс.* о строеніяхъ, битый, глиносоломеный, глиняный, земляной, турлучный.

Вальго́та и **вальго́тный** или *вольготный*, *раз. кур. мнв.* льгота и льготный; досугъ, свобода, отсутствіе помѣхи; досужный, свободный, удобный, легкій. *Баранъ вальгота. Дай коняшъ вальготы, дай вздохнуть. На пристяжкѣ лошади вальготнѣе.*

Вальё, **ва́льница**, **ва́льня** *впр.* см. *валить*, *валять*.

Ва́лька, **вальковый** *впр.* см. *валъ*.

Вальсъ *м. нѣм.* извѣстная пляска или танецъ, гдѣ кружатся па́рами; ‖музыка, мѣрою въ $\frac{3}{4}$, для пляски этой. **Вальсирова́ть**, плясать вальсъ, кружиться попарно. **Вальцирова́ть**, плющить, катать, раскатывать, пропускать въ плющильный валъ (Walze).

Вальтра́нъ *м. нѣм.* родъ верхняго чепрака въ нѣкоторыхъ родахъ конницы нашей, который кладется не подъ сѣдло, а сверхъ его. **Вальтра́нный**, къ нему относящійся.

Ва́льчагъ *м. арх.* застойная въ рѣкѣ, не вышедшая въ море семга, которая подъ осень хилѣетъ, *въ смѣ.* лошала́я, см. *лохъ*.

Ва́льщикъ, см. *валять*.

Вальяжный или **валья́щатый**, массивный, прочный, крѣпкій, плотный, толстый, полновѣсный; болѣе о вещахъ металическихъ. *Табакерка вальяжной работы.* ‖Рѣзной, точеный, красиво и прочно отдѣланый. *Окна косящатыя, вереи точеныя, вальящатыя.* ‖Иногда *вальяжный* *употр.* въ знач., чванный, отъ *глг.* **вальяжиться** *нвг.* чваниться, важничать, величаться.

Валюга, **валя́вка**, **валя́льный**, **валя́ть** *впр.* см. *вали́ть*.

Вампи́ръ *м.* плотоядное, летучее млекопитающее жаркихъ странъ, изъ сем. *крылановъ*, похожее на летучую мышь, но величиною съ бѣлку; кровососъ, упырь; послѣднее названіе въ Малороссіи (и въ южн. Славянск. земл.) придается сказочному оборотню, который по смерти летаетъ кровососомъ, загрызая людей; вѣдмакъ.

Ванади́й или **вана́дъ** *м.* весма рѣдкій металъ, похожій на серебро, и открытый въ нѣкоторыхъ свинцовыхъ рудахъ. **Вана́дово-ки́слый** *хим.* содержащій **ванадовую** *кислоту*.

Ва́нда *м. нвж.* **ва́нта** *астрх.* родъ большой верши, морды изъ лозы, для ловли рыбы въ ярахъ и омутахъ. **Вандовщи́къ** *м.* рыбакъ, ловящій рыбу вандой; —**щи́чій**, ему свойственный, принадлеж.

Ва́ндыши *м. мн. кстр.* моле́къ, мольга́; ‖сушь, снетки, снятки. ‖*Ва́ндыши арх-ом. гов.* бранно, глаза, талы, буркала, вытараски.

Ванда́лъ, имя народа; обратилось въ общее названіе варвара, грубаго, непросвѣщеннаго человѣка. **Вандали́змъ**, поступокъ грубый, противный просвѣщенію, образованости.

Вандру́тъ *м. нѣм. горн.* одно изъ бревенъ, коими распираютъ деревянныя крѣпи въ шахтахъ; **вандру́тный**, къ сему относящ.

Ва́нза *ж.* китайскій ярлыкъ, обычно на злой бумагѣ, въ цыбикѣ; у каждой фузы (торговаго дома) свой видъ *ва́нзы*, которая, у **ванзовыхъ** или высокихъ чаевъ, отпечатана на атласѣ.

Ваниль *ж.* пряное, тунеядное растеніе Западной-индіи, изъ семьи *орхидеевъ* (кукушачьи-слезки), Vanilla; душистые стручечки его идутъ въ пирожныя и шеколадъ. **Ванильный** *вкусъ*, *запахъ*.

Ва́нна *ж. нѣм.* купальня разнаго рода: обручный или желѣзный, продолговатый, большой сосудъ, гдѣ можетъ улечься человѣкъ; пловучая или огороженая купальня въ рѣкѣ, озерѣ, на взморьѣ. *Ножная ванна*, кадушечка, для мытья ногъ. *Глазна́я ванна*, родъ плоской, продолговатой рюмочки, для умыванья или купанья гла́за. *Взять ванну*, выкупаться въ ваннѣ. *Химическая ванна*, небольшой сосудъ, приспособленый къ добыванію различныхъ гасовъ: ванна наполняется водою, на полочку въ ней опрокидывается стеклян. колпакъ, съ водою же; носокъ трубки перегоннаго кубика подводится подъ полочку, въ дыру подъ колпакъ; перегоняемый гасъ вытѣсняетъ воду изподъ колпака, а самъ его наполняетъ.

Ва́нта *м. морс.* *а мн Волга* ложка; одна изъ толстыхъ, смоленыхъ веревокъ, держащихъ мачту съ боковъ; *канты* накладываются попарно на *толъ* (вершину) мачты (иногда бываетъ одна *разбивная*), тянутся на *русленяхъ* (родъ полицъ, снаружи борта), вмѣсто блоковъ, *юферсами* (круглая чурка съ тремя дырами), въ кои продѣты *талрепы* (веревки); поперекъ, канты переплетены тонкою веревочкою, *вы́бленками*, образующими веревочную лѣсенку. Канты получаютъ придаточное названіе отъ мачты или стенги, которую держатъ: *гротванты*, *фокванты*, *бизаньванты*, *форстеньванты* *впр.* *Стеньванты* крѣпятся на марсѣ, а *брамванты* (безъ выбленокъ) на салингѣ. ‖*Канты*, на полжскихъ расшивахъ, назыв. *ло́жками*; а *вантами* зовется веревочная лѣсенка, съ одной только правой стороны мачты, для лаженья, а не для укрѣпленія; мачта же укрѣплена спереди *базанною* (штагомъ *морс.*), а съ боковъ и назадъ *пишни́ми* и *шкадро́нными ложками*. **Вант-тросъ** *м. морс.* толстая смоленая веревка, для вантъ. **Вант-пу́тины** *м. мн.* желѣзная оковка нижнихъ юферсовъ, идущая цѣпью подъ русленя, къ борту, между тѣмъ какъ верхній юферсъ обнимается вантой, и оба стягиваются *талрепомъ*. *Путенванты*, веревочныя лѣсенки, отъ перелома вантъ на край марса. **Вант-трапъ** *м.* стремянки, веревочная лѣсенка, по коей всходятъ матросы съ палубы на канты. **Вант-кло́тни** *м. мн.* шаровидные, деревянные блоки, привязываемые на купеческихъ судахъ къ вантамъ. *Марсовые къ вантамъ!* Первая команда, при отдачѣ или уборкѣ парусовъ, по коей матросы становятся, по расписанію, у вантъ; за второю: *Пошелъ по марсамъ!* они бѣгутъ по вантамъ, становясь на выбленки, и лѣзутъ

Digitized by Google

на марсъ (площадку); по третьей: *пошелъ по реямъ!* разсыпаются по реямъ, раскрѣпляя или подбирая паруса́. ‖ *Ванта*, въ знач. *ве́рши*, см. *ванда* и *верхъ*.

Ва́нька м. *птрб. мскв.* зимній легковой извощикъ на крестьянской лошаденкѣ и съ плохой упряжкой, который не стоитъ на биржѣ, а стережетъ ѣздоковъ по улицамъ; *пртивн. биржевой извощикъ*, изъ коихъ лучшіе щеголи называются *ухорскими* и *лихачами* (*лихачами* зов. и извщ. промышляющихъ, обще съ мазуриками, грабежемъ). *Ванька-каинъ*, *бран.* прозвище отбойныхъ буяновъ. **Ванька-вста́нька**, дѣтская игрушка, куколка, которая всегда становится на ноги, какъ бы ее ни кинуть; чебура́шка.

Ва́пна ж. *нерс.* **ва́пно** ср. *стар.* известь, известка. **Вапъ** м. **ва́па** ж. всякое красильное вещество, краска. ‖ *Кстр.* красный карандашъ. ‖ *Арх.* отъ *вопить*, крикъ, ревъ, зовъ. *Экой вапъ подняли.* Гдѣ вобще а́каютъ, произн. однако *вопъ*, *вопль*; гдѣ о́каютъ, *вапъ*. **Ва́пить** что, *стар.* красить; расписывать красками; *нерс.* бѣлить известкой стѣны. **Ва́повый**, **ва́пный** *стар.* относящійся къ извести или краскѣ. **Ваплю́ха** об. *влгд.* чумичка, замарашка, особ. грязная, неопрятная женщина, стряпуха.

Вапти́? нар. *кал.* вобще, собща, вмѣстѣ, нераздѣльно.

Вапу́й? м. *кстр.* (валуй?) родъ лѣснаго гриба.

Ва́ра, **ва́рака** ж. *арх.* корел. холмъ, гору́шка, бугоръ, взлобокъ; **ва́рикъ** м. крутой пригорокъ. **Вара́гъ** м. *астрх.* **врагъ** *ниж.* оврагъ; путая *оврагъ* и *буеракъ*, ино произноситъ *бара́къ*, *астрх.*

Вара́вина ж. *сиб.* воро́вина, веревка, вервь, ужище.

Вара́жа? ж. *арх.* всякое созвѣздіе, яркая кучка звѣздъ.

Вара́жня? ж. *арх.* шалашъ, набросаный изъ лапья, лапника, хвои.

Вара́згаться *ярс.* мараться, во́згаться, пачкаться.

Ва́райдать *арх.* корел. **ва́рандать**, **варанду́чить** *ол.* кричать, шумѣть, браниться, брюзжать, ворчать, грызть кому голову.

Варакать или **вара́ксать**; **вара́ко́сить** *влгд.* **вара́нить** *ряз.* писать или дѣлать что кой-какъ, дурно, безъ умѣнья, какъ ни попало; вахлять, валять. **Вара́каться**, **вара́ксаться**; *кур. вор.* **вара́ться**, копотко и дурно работать, возиться, мѣшкать, валандать, дѣлать что безъ успѣха. ‖ *Вара́кать* и *варако́сить* употрбл. и вмѣсто вра́кать, болтать пустяки, говорить вздоръ. **Вара́ка**, **варза́ка**, **вара́кса**, **вара́кша**, **варако́са** об. плохой писецъ; ‖ вобще, не мастеръ дѣла, чья работа никуда не годна; ‖ болтунъ, пустомеля. **Вара́ксанье** ср. плохое писмо, работа. **Вара́куша**, **вара́кушка** ж. пташка изъ разряда пѣвчихъ, Motacilla suecica, извѣстная переимчивостью; она поддѣлывается и подъ соловья. ‖ Врунъ, вралья, пустоплетъ. ‖ *Ряз. влд.* бранно, смуглый, черномазый; ‖ иногда гов. и вм. вара́ка, плохой мастеръ. **Вара́кушкинъ**, свойственный, принадлежащій этой пичужкѣ. **Вара́кушить**, передразнивать кого, корчить, дразнить, поддѣлываться подъ кого. **Варахо́бить** *тв.* дѣлать какъ ни попало. **Варахо́биться** *ниж.* вольничать, упрямиться, не слушаться. **Варахо́ба** об. опрометчивый, вѣтреный человѣкъ.

Вараса́? ж. *арх.* ножная боль съ опухолью, отъ стужи, простуды.

Вара́хія, растеніе Inula hirta, однородное съ *девясиломъ* ипр.

Варахо́вица? ж. (*во́рохъ*?) зеленая крупа, каша изъ зеленой ржи.

Вара́чъ, **варо́къ**, см. *варя́ть*.

Варва́ ж. *арх.* (*во́рвань*?) нечисть, остатки отъ битаго скота на бойнѣ; **ва́рводь** ж. клевета; **ва́рводить**, клеветать; **варо́дить**? (*вредъ*?) обижать, грабить.

Ва́рваръ м. человѣкъ необразованый, грубый, невѣжа и невѣжда; ‖ свирѣпый, жестокій, немилосердый. **Ва́рварка** ж. *бран.* то же. ‖ Растеніе Barbarea vulgaris, сурѣпица, свирѣпа, песика, клячъ. **Ва́рваровъ**, ему принадлежащ. **ва́рварскій**, ему свойственый. **Ва́рварство** ср. невѣжество, грубость, дикость, небреженіе къ просвѣщенію; ‖ жестокость, свирѣпость. **Ва́рварствовать**, поступать ва́рварски; ‖ коснѣть въ невѣжествѣ, грубости, жестокости. **Варва́рить** шуточ. праздновать, кутить, гулять, пить. *Лучше не саввить и не варварить, а пониколить*, дни 4-го, 5-го и 6-го декб. *Просавилась еси, проварварилась еси*, такъ приговаривая, мужикъ билъ жену свою, за праздники, отъ которыхъ она осталась безъ рубахи. ‖ *Варва́рить*, намекая на варва́рскіе морозы, около 4 дкб., сильно морозить. *Варвара мосты моститъ*, *южн.* *На Варвару зима дорогу заварва́ритъ* (*заварить*). *Трещитъ Варюха: береги носъ и ухо. Варвара моститъ, Савва* (5 Декб.) *гвозди остритъ, Никола* (6 дкб.) *прибиваетъ. Варвара моститъ, Савва стелетъ, Никола гвоздитъ. Варвара заваритъ, Савва засалитъ, Никола закуетъ. Варвара ночи урвала. Варвара ночи украла, дня притачала.*

Варво́рка? ж. ворво́рка, фарафо́рка; висюлька, балаболка, кисточка, махровая подвѣсочка; подвѣска у серги, у паникадила; ‖ оловянная гайка, колечко, бляшка, какими украшаютъ крестьянскіе кожаные пояса́ ипр. *Золотыя варво́рочки по плечамъ*, пѣс. ‖ *твр.* собачья привязь, веревка для привязки собаки; ‖ закладка или прокладка въ книгѣ, ленточка съ кисточкою.

Ва́рга ж. (ва́рега? корельс?) *прм.* ротъ, уста, зѣвъ, пасть. *Кричать во всю ва́режку, бѣжать во всю ва́режку*, изо всей мо́чи, во весь духъ. *Пялить ва́регу*, *вят.* орать, зѣвать, кричать во все горло. ‖ *Сиб-алт.* прога́лина. **Варгала́сья** ж. *влгд.* **варга́сья** *нвг.* крикливая женщина. **Варга́нъ** м. простонародное музыкальное орудіе, зубанка; желѣзная полоска, согнутая лирой, со вставленымъ вдоль по срединѣ стальнымъ язычкомъ. *Цыганъ варганы куетъ, и то ему ремесло.* **Варга́нить** *кстр.* шумѣть чѣмъ, стучать; работать что либо со стукомъ. ‖ *Ряз. кур. вор.* дѣлать что кой-какъ. ‖ *Влгд.* кипѣть, закипать. *Самоваръ варга́нитъ. Самоваръ заварганилъ. Сосѣдъ заварганилъ*, началъ стучать, работать. *Что ты тутъ наварганилъ?* Надѣлалъ, настряпалъ. *Подварганисать кому*, подыгрывать, поддакивать. *Все проварганилъ*, промоталъ, прокутилъ. *Разварганился*, расшумѣлся, расказался. *Кой-какъ сварганили сватьбу*, сладили. **Варга́сить** *нск.* (*варганить? врать?*) болтать вздоръ, наговаривать, сплетничать. **Варга́нка**, вмѣсто вагра́нка, печь для переплавки чугуна въ дѣло.

Вардова́ть нѣм. испытывать химически и опредѣлять достоинство металовъ; ‖ *въ ярс.* такъ произносятъ слово: *вередовать*, прихотничать, брезгать. **Вардова́ніе**, проба металовъ. **Варде́нинъ**, чиновникъ, управляющій монетнымъ производствомъ.

Ва́рево, **варене́цъ**, **варе́никъ**, **варе́нье** ипр. см. *вари́ть*.

Ва́рега, **ва́рьга**, **ва́режка** ж. везя́нка *твр.* однопалая, вязаная шерстяная рукавица, которую обычно поддѣваютъ подъ кожаную. *Нужно, какъ петровкамъ варежки. Нужда рукавицу съ варьгой сроднила.* ‖ *Влгд.* вервь, воро́вина, веревка? ‖ *Ва́рега*, ротъ, см. *ва́рга*. **Ва́режный**, относящійся до варежекъ.

Ва́редь ж. *арх.* (*вереди́ть*?) рана, нанесеная звѣрю; **варедно́й** *звѣрь*, раненый.

Варза́ть или **варза́кать** что, *вят. кур. тмб.* варакать, вараксать, варганить, вахлять, дѣлать плохо, какъ ни попало; ‖ *варза́ть влгд.* дурить, шалить, проказить, прокудить; — **ся**, возиться съ чѣмъ, работать неуспѣшно, медлено. **Варза́** об. **варзу́нъ** м. **варзу́нья** ж. шалунъ, баловникъ, или проказникъ, прокудникъ; ‖ плохой мастеръ, вялый работникъ, **варзо́ка**, варакса.

Вари́ть, **ва́ривать** что; о жидкости: кипятить, приводить на огнѣ въ кипѣніе; ‖ о твердыхъ тѣлахъ: кипятить въ водѣ или въ другой жидкости. *Только и варила, что хлѣбы пекла*, шуточ. *Не отеребя, варить не станешь. Не та хозяйка, которая говоритъ, а которая щи варитъ. Старое мясо какъ ни вари, все*

тянется. А то диво, что не даютъ варить пива, объ откупахъ. *Было варено, было и говорено. Сухари, хоть не вари, такъ можно пѣть. Сыраго не ѣмъ, жаренаго не хочу, варенаго терпѣть не могу. Сколько ни вари мужика, онъ все сырымъ* (*или сырьемъ*) *пахнетъ. Паранюшка сердце, вари рыбу съ перцемъ.* ‖ О желѣзѣ: раскаливъ добѣла́, сваривать въ одно, соединять ковкою. *Когда желѣзо кипитъ, тогда и надо варить. Когда кипитъ, тогда и вари.* ‖ О желудкѣ: обращать пищу въ питательные соки, въ кровь. *Солнце варитъ*, паритъ, печетъ, знойно грѣетъ. *Варить дратву*, *смб.* натирать ее варомъ. ‖ *Варить*, о толпѣ, движущейся кучкѣ, кишѣть, копышиться, кипѣть, шевелиться во множествѣ. ‖ *Варить*, въ знач. упреждать, см. *варять*. **Вари́ться**, быть вариму. *Не все то варится, что говорится. Ва́риваться*, болѣе съ прдл. *Взварить*, вскипятить. *Выварить клей. Доварить щи. Заварить кашу. Наварить варениковъ. Обварить кипяткомъ. Отварить въ водѣ. Поварить немного. Подварить щецъ, приварить*, прибавить варкою. *Желудокъ переваривается. Проварить хорошенько. Разварить мясо. Сварить яйцо. Шину сваривають. Уварилась ли каша? То́пится, что у князя, а ва́рится, что у божедома. Что въ се́рдцѣ варится, на лицѣ не утаится.* **Варе́ніе** ср. длит. **варъ** м. **ва́рка** ж. об. дѣйст. по гл. ‖ Всѣ три сщствт. эти также означаютъ предметъ: **Варе́нье**, что сварено, изготовлено варкою, особ. о сластяхъ, вареныхъ лакомствахъ; *варенье клубничное, морошковое* нпр. **Варъ**, солнечный зной, жара, плящій зной; ‖ кипятокъ, кипящая вода. *Варомъ бы васъ отсюда*, бранно. *Ихъ какъ варомъ взяло*, всѣ убѣжали. *Какъ варомъ обдало*, кинуло въ жаръ. *Варомъ, не будетъ густо, а будетъ пусто*, о чрезмѣрной строгости. *У всякаго свой варъ у́-сердца*, свое горе. *Свое дѣтище варъ у́-сердца*, болячо́, болько. *Черезъ меня, хоть варъ понеси, только меня не обвари*, а о другихъ не забочусь. ‖ Хвойная смола, очищеная и сгущеная варкою, пикъ: вода и скипидаръ испаряются, а грязь садится въ подонки; *варъ* бываетъ *бѣлый* и *черный*; *въ сапожный варъ* прибавляютъ воску и иногда малую часть сала; *корабельный варъ*, составная смола, для заливки палубъ и т. пд. изъ бѣлой смолы, сѣры и сала. *Пристаетъ, какъ варъ* (*какъ смола*). *Полуваръ* жиже, имъ *тируютъ*, смолятъ кузовъ судовъ. ‖ Раскаленое добѣла желѣзо, готовое къ сваркѣ. ‖ Толпа, свалка, киша, толкотня; тма, про́пасть, варь. См. также *варять*. **Ва́рка** *вск. нвг.* варево, похлебка, всякое жидкое горячее блюдо. ‖ *Сиб.* любимая похлебка березовцевъ: рыбье мясо, снятое съ костей и увареное, вмѣстѣ съ кишечками, въ ворвани. *Нынѣ у насъ варки нѣтъ*, не варятъ, нѣтъ горячаго. **Варщи́къ** м. — **щи́ца**, **варея́** ж. кто варитъ, готовитъ, стряпаетъ; кто присматриваетъ за варкою чего либо. *Уха сладка́, варея гладка́, будто ягодка.* **Варе́нщикъ** м. — **щица** ж. кто занимается приготовленьемъ вареній, варитъ ягоды въ сахарѣ, въ патокѣ; или ‖ кто торгуетъ вареньями. **Ва́рецъ** м. пивоваръ или медоваръ, варщикъ питей. *Ни пивецъ, ни варецъ, а пьянье старосты.* **Ва́ря** м. *арх. влгд.* варево, варка, въ знач. похлебки. ‖ Мѣра, количество чего, для сваренія за одинъ разъ. *Возми капусты на одну варю. Какова́ семья, такова́ и варя.* ‖ Количество напитка, сваренаго за одинъ разъ, однимъ заторомъ. *Мы сварили на сватьбу три вари браги, да одну варю меду.* ‖ *Стар.* мѣсто или заведеніе, гдѣ варились пива́ и меды, варня. ‖ Солеварн. время и работа, отъ затопки печи до выгреба соли. См. также *ва́ря* ниже, на своемъ мѣстѣ. **Варь** ж. варя. ‖ *Ряз. тмб.* толпа, куча, тма, множество. **Ва́рька** *умал. сиб.* щепоть чаю въ три перста, зава́рка, сколько за одинъ разъ кладется въ чайникъ. **Ва́рьма**, **ва́рмя** *нар. ряз.* кишмя. **Ва́рево**, **ва́риво** ср. приваръ, приспѣшный припасъ всякаго рода, все что приготовлено для варки; ‖ свареное жидкое кушанье, похлебка, щи, кашица; ‖ ва́ря, все количество одной варки, что варится за одинъ разъ; ‖ *вор. смл.* кухонный не мясной припасъ, овощи всякаго рода, для щей, боршу. *Пирогъ остался, а ва́ри(е)ва* (похлебки) *нѣтъ.* **Варене́цъ** м. *востч.* топле́нка, топленое молоко, заквашеное сметаной. ‖ *Сиб.* прѣсное топленое молоко и сливки къ чаю, кайма́къ *урал. казч.* ‖ *Тул.* прѣсное, вареное тѣсто; ‖ *арх.* *варенецъ* или *варане́цъ*, ворвань, жиръ морскихъ животныхъ, вывариваемый изъ *воюксы* и *шелеги*; онъ же, невареный: *сырото́ка*. ‖ *Варенецъ*, вареная-трава? вѣрнѣе воронецъ, растн. Paeonia tenuifolia, см. *марьинъ-корень*. **Варени́къ** м. *кстр. вят.* варене́цъ, топленка. **Варе́ники**, отварные треугольные пирожки, прѣснаго тѣста, начиненые сыромъ, творогомъ. *Таки-сяки варенички, а все лучше галушекъ.* **Варену́ха** ж. *малрс.* пьяный напитокъ, изъ навару водки и меду на ягодахъ и пряностяхъ; взва́рецъ, душепа́рка. **Вару́ха** ж. растн. Cochlearia officinalis, ложечникъ, отваръ, цынготная, причисленая къ одному роду съ хрѣномъ. **Варе́нки** ж. мн. *кур.* свѣжіе бураки, вареная неквашеная свекла. **Варото́къ**, **варето́къ** м. *нвг. влгд. твр.* вода кипятокъ, варъ. **Ва́рный** *стар.* знойный, палящій; ‖ *нынѣ*: до варки относящійся. **Ва́ристая** *печь*, *корс.* руская, въ отличіе отъ голандской, грубы. **Ва́ркая** *печь*, въ которой пища хорошо, скоро варится. *Желѣзо ва́рко разгорѣлось. Въ печи жарко, такъ и варко. Въ банѣ па́рко, да не ва́рко. Осиновыя дрова не варки*, мало жару даютъ; *желѣзо не варко*, хрупко, твердо, плохо варится; *говядина не варка́*, не увариста, жестка́. **Варови́къ** м. *пск.* посудина для кваса, кадка, въ которую наливаютъ кипятокъ, варъ. ‖ Лоскутъ кожи, на который сапожники кладутъ варъ, смолу, для натиранія нерви. **варни́къ**; ‖ *варникъ*, у кожевник. большой чанъ. **Варо́вый** *косякъ* (кругъ веревокъ) *волжс.* пеньковый? смоленый? *Воро́венныя возжи* (вервь, воровина), веревочныя. ‖ *Варо́вый*, *воро́вый* (варъ? воръ?) *свв. и вост.* скорый, бойкій, проворный, ловкій. *Парень варовый: не мотчаетъ. Хоть не скоро, да споро; не варо́во, до здорово. Шевелись воро́вѣй.* **Вара́** ж. *арх.* мгла, сухой туманъ, чадъ, дымъ во время лѣсныхъ паловъ. **Варя́га** об. *вор.* проворъ, бойкій, расторопный человѣкъ (воря́га, *воръ?* или *варъ?*). **Ва́рня** ж. строеніе или заведеніе, гдѣ варятъ, изготовляютъ питія или другія заводскія произведенія: *пивова́рня, медова́рня, солева́рня.* **Ва́рница** ж. то же, почти исключит. въ знач. солеварни, заведенія, гдѣ изъ природнаго расола выва́ривается соль; ‖ у сапожн. варникъ, лоскутъ съ варомъ. **Варни́чка**, кипятилка, канфорка на угляхъ, на спиртѣ нпр. **Варни́чный**, относящійся до ва́рницы, солева́рни. *Варничный годъ*, варя или заваръ, время отъ начала до окончанія годичныхъ работъ выварки соли; это лѣтніе мѣсяцы.

Ва́рія ж. въ церковномъ слогоудареніи: надстрочный знакъ, на конечной гласной, *тяжкій* или *тупо́й*: (`). **Варія́нта** ж. или **варіантъ** м. *лат.* измѣненіе или различіе изложенія; разноречія въ рукописяхъ или въ печатныхъ изданіяхъ; разноречіе, разнословы, отлика, ина́ковица. **Варіа́ція** ж. измѣненіе, переверстка, перемѣна, въ разныхъ научн. знач.; ‖ *муз.* измѣненіе въ голосѣ или напѣвѣ, на столько, чтобы можно было узнать начальный, основный напѣвъ или голосъ; измѣненіе темы, введеніемъ новыхъ нотныхъ фигуръ и преобразованіемъ гармоніи, такта, ритма; ‖ *матм.* измѣненіе перемѣннаго количества, для выкладки; ‖ *астрн.* одно изъ главныхъ уравненій лунной долготы. **Варіи́ровать**, измѣнять, переверстывать, примѣняясь къ принятымъ условіямъ или правиламъ, согласно значенію сло́ва *варіація*. **Варіа́нтный**, **варіаціо́нный**, относящійся къ варіанту, къ варіаціи.

Ва́рка, **варкій** нпр. см. *варить*.

Варлыжить, ворлы́жать, — жничать *твр. вят.* (*воръ?*) шататься, слоняться, огуряться, лѣниться, отлынивать, бѣгать работы. **Варлы́га** *об. твр. вят. влгд.* лѣнтяй, праздный шатунъ.

Варна́кать *ряз. кур.* врать, болтать пустое, молоть, пустобаить. ‖ *Вор.* варганить, дѣлать кой-какъ. **Варна́къ** *м. сиб.* каторжный; прочихъ ссыльныхъ называютъ *поселенцами* и *несчастными*. **Варначи́ха**, жена варнака; **варна́чка**, ссыльно-каторжная. *Положить варнакамъ краюху*; уходя на лѣтнія работы, пермяки кладутъ на окно хлѣбъ, для сибирскихъ бродягъ. **Варна́чить** *казан.* варганить, въ знач. кипѣть; ‖ также шумѣть, браниться, спорить. **Варна́читься** *казан.* сердиться, расходиться, пѣтуши́ться. **Варна́вка** *ж. сиб.* красивая утка, съ пѣтушьимъ гребешкомъ.

Варница, ва́рня, варовикъ, варъ *нпр.* см. *варить*.

Варо́вина, варо́венный, см. *вервіе* и *воровина*.

Варта́чить? *влгд.* хозяйничать, убираться въ домашн. хозяйствѣ.

Варто́пы? *м. мн. сиб.* набо́и, насадъ, надѣлки, набивные бока́ или борты у бата, у долбленой лодки. *Лодка о двухъ вартопахъ*, съ набоемъ, или съ насадами, о двухъ доскахъ въ вышину.

Вархомо́лъ? *м. твр.* знахарь, колдунъ.

Варъ *м.* кипятокъ и вареная смола, см. *вари́ть*. ‖ Скотный дворъ, загонъ, см. *варя́ть*. ‖ *Тоб.* съ остацк., перебой, учугъ, заколъ, городьба поперекъ рѣки, съ *ги́мгами*, вершами, для ловли рыбы.

Ва(о)рызга́ть *влд. твр. мск.* **вары́здать** *тмб.* спѣшно хлебать, ѣсть похлебку жадно, невѣжей; брылять, хлебать или ѣсть раскидывая, разбрасывая; ‖ *влд.* соваться носомъ, искать чутьемъ. **Вары́згнуть** кого, чѣмъ, зворы́згнуть, огрѣть, сильно хлеснуть. **Вары́згаться** *смл.* пачкаться, грязниться, возиться въ мокрети. **Варызга́ла** *об. мск.* кто жадно и неопрятно хлебаетъ.

Ва́рьга *ж.* ва́рега, варежка.

Ва́ря? *вост.* (польск. twarz?) весь станъ человѣка спереди; рожа. *Всей варей въ лужу рюхнулся*. См. также *вари́ть*.

Варя́га, см. *варить* и *воръ*.

Варяжа́ *об. арх.* (*варягъ?*) заморецъ; ‖ заморье, заморская сторона.

Варя́ть, вари́ть *ирк. и стар.* упреждать, опере́живать; предварять, предостерегать, оберегать. **Варъ, варо́къ** *м.* **вару́шка** *ж. тмб. ряз. кур. твр.* (*въ курс.*, гдѣ и́каютъ, произносятъ однако же: *ворокъ* вм. варо́къ; эта перестановка и прекратная замѣна, особ. въ однослжн. слов., буквы *а* буквою *о*, замѣчательны). **Вари́нка** *тмб.* **вара́чъ** *м. ряз. сиб.* что варитъ, охраняетъ; ‖ задній, скотный дворъ, при избѣ или гдѣ отдѣльно; загонъ, стойло, базъ, базокъ. **Варки́**, грядки, боковая охрана въ телегѣ. *Я сѣнца въ варкахъ привезъ*. немного, вровень съ грядками, не возомъ. ‖ *Варо́къ нен.* выдержка больныхъ или молодыхъ коней отдѣльно отъ прочихъ, безъ овса. **Вару́ха**, ложечная, цынготная трава, раст. Cochlearia officinalis. **Варя́ть?** *тмб.* заниматься развозною торговлей по селеніямъ; отъ этого **варя́гъ** *мск.* мелочной наѣзжій купецъ, разнощикъ; а можетъ статься и то и другое отъ *воръ*, *воряга*, *вороватый*.

Васа́лъ *м.* владѣтельный сановникъ или землевладѣлецъ, обязаный высшему владѣльцу различными повинностями, особено воинскими; понятіе средневѣковое, *въ древней Руси* голдо́вникъ. **Васа́льскій**, относящ. до васала; голдо́вный. **Васа́льство** *ср.* состояніе, бытъ его, подданство; голдъ.

Василе́къ *м.* раст. сем. *сложноцвѣтокъ*, Centaurea Cyanus; черлокъ, блаватка, лоскутница, волошки, синовница, синецвѣтка, синюха; она глушитъ ржаныя поля. Есть до десятка русскихъ видовъ этого роду, частію близкихъ къ репейнику и чертополоху. *Василекъ* въ малре. *волошка*, и *василекъ* или *душистые-васильки*, зовутъ тамъ раст. изъ сем. *мятъ*, Ocimum Basilicum, базиликъ, душки. ‖ Растеніе Salvia dumetorum. ‖ *В. малый*, см. золототысячникъ. ‖ *Васильки́ рогатые*, Delphinium Consolida, сѣкирки, комаровыносики. ‖ *В. дикіе?* Lythrum salicaria, плакунъ. ‖ *В. болотный*, Swertia obtusa, звѣробой-горскій. ‖ *Василечки-полевые?* Calamintha Clinopodium, пахучка, малая-душица, шаружникъ, материнкъ, постельница. **Васильковый** *цвѣтъ*, густо голубой, ярко голубой, самый чистый голубой. **Васили́са** *ж. вят.* раст. Gentiana cruciata, лихоманникъ, соколій-перелетъ, толстушка, и́скопыть, козакъ, семиугодникъ, ура́зная, лиходѣй, петровъ-крестъ. См. *горечавка*. **Васили́скъ** *м.* драконъ, змѣй; видъ гребенчатыхъ американскихъ ящерицъ. *Изъ пѣтушьяго яйца высиживается василискъ*, суевѣрье. **Васили́сникъ** *м.* раст. Thalictrum, заплиса; виды его: Th. angustifolium, рутвица, чирейникъ, яловникъ; Th. flavum, сузикъ, лапута? мотренка, вередовецъ, живительная, золотуха, луговая-рута; Th. majus, золотуха, серебрянка, падучникъ. **Василія-капе́льника**, *на сѣверѣ*, день 7 марта; *на югѣ*, 28 февр.; начинаетъ ка́пать съ кровель. *Выверни оглобли. Закинь сани на повѣть. Медвѣдь встаетъ*. **Василія-свиня́тника**, Васильевъ-день, авсень, новый-годъ, 1 января. **Васи́льевъ ве́черъ**, канунъ новаго года; щедрый вечеръ; на югѣ 1 янв. щедруютъ, посыпаютъ хозяина житомъ, желая обилія; авсень, таусень; гаданья разн. рода. *Свинку да боровка, для Васильева вечерка. Въ Васильевъ вечеръ свиную голову на столъ. Васильева ночь звѣздиста — къ урожаю ягодъ. Садоводы встряхиваютъ яблони, для урожаю. Вѣдьмы скрадываютъ мѣсяцъ*, *южн.* *Дня прибыло на куриный шагъ. Новый годъ первый часъ дня набираетъ. На* **Василія теплаго** (22 марта) *солнце въ кругахъ — къ урожаю. На Василія Парійскаго* (12 апр.) *весна землю па́ритъ. Василій Ивановичъ*, *каз.* почетное прозвище всякаго чувашина. *Кто стучится? «Я, Василій Ивановичъ»* отвѣчаетъ чувашинъ; *Что надо? «Я попъ Васька дома? его надо»*. **Ва́ська**, обычная кличка козловъ и котовъ. *Машка коза, да Васька козелъ. Васька идетъ, бородою трясетъ*. **Васильевская присяга**, очистительная, по установленію Православной церкви, съ колокольнымъ звономъ. *Горе тому кто идетъ* (на Васильевскую присягу), *а вдвое тому, кто ведетъ. Горе идущему, а вдвое ведущему*.

Василокъ *м.* церковное кропило.

Васса́лъ, васса́льство *нпр.* см. *васа́лъ*.

Васпоще́нье *ср. твр.* вспожинки, госпо́женки, ржд. Бгрдц. 8 снтб.

Васте́га? *ж. арх.* прыжокъ, скачокъ бѣгущаго оленя.

Ва́ська *м.* мальчикъ, служка, въ значеніи разувайки, т. е. дощечка на подставкѣ, съ вырѣзкой по пяткѣ, для разуванія сапоговъ.

Ва́та *ж.* расчесаный теплый подбой, подстега подъ одежу или одѣяло, обычно изъ бумажнаго хлопка; иногда изъ шерсти, льняныхъ, шелковыхъ охлопьевъ, или птичьяго пуху. *Вата клееная*, расчесаная въ листы и слегка, съ одной стороны, покрытая клеемъ. **Ва́тный, ва́точный**, относящійся до ваты; ею подложеный, настеганый, теплая, стеганая одежа. **Ватова́ть** *одежу*, подбивать, подстегивать, класть на вату, стегать; — **ся**, стегаться.

Вата́га *ж.* дружная толпа, шайка, артель; временное или случайное товарищество, для работъ, для попутья *нпр.* *Разбойничья ватага. Ватага бурлаковъ. За ватагу нищихъ одного богача не вымѣняешь. По ватагѣ атаманъ, по овцамъ пастухъ*. Въ кулачныхъ бояхъ, играхъ, хороводахъ, дѣлятся на двѣ *ватаги*. *Своя ватага*, своя семья. ‖ У казаковъ: глубокій строй, походный строй, колонна, противоп. *лава*. ‖ *Кур.* стадо овецъ, телятъ, мелкаго скота, ота́ра; а стадо рогатаго скота *че́реда*. ‖ Артель рыбаковъ, по Волгѣ, Днѣпру, Касп. и Чрнм. морямъ; мѣсто, пристанище рыбаковъ, для неводнаго залова, со всѣмъ устройствомъ для ловли этой. Временный пріютъ неводныхъ рыбаковъ назыв. *станомъ*; на *ватагѣ* (*касп.*) бываютъ землянки, и́збы для житья,

подвалы (вавилоны) съ ледниками, пристань, помостъ на сваяхъ подъ крышей (плотъ) нпр. **Ватáжный**, относящійся до ватаги, къ ней принадлежащій. *Ватажный атаманъ.* ‖ многолюдный, людный. *На базарѣ нынѣ ватажно. Семья* **ватáжистая**, ватажная. *Ватажная забойка*, астрах. заколъ, учугъ, перебой въ устьяхъ *вóложекъ*, съ *избою*, въ коей подъемная и настороженая дверь; какъ рыба (красная) войдетъ въ избу и пригнететъ рѣшетчатый плотъ, такъ западня падаетъ, плотъ подымается и рыбу берутъ. **Ватáжникъ** м. работникъ, рыбакъ съ ватаги. **Ватáжить** *народъ*, собирать толпою. **Ватáжиться**, собираться толпой, стаей, ватагой, гурьбой. *Пролетныя птицы ватажатся.* ‖ *Нвг. кур. тмб.* знаться, общиться, водиться, связываться съ кѣмъ; знакомиться, дружиться. *Полно тебѣ съ пьянюгой ватажиться. Поватажиться, переватажиться со всѣми.* **Ватáжничать**, содержать ватагу, неводную рыбную ловлю. **Ватажóкъ** м. *юж.* предводитель артели, шайки, толпы, игры́. **Ватáманъ** м. *нвг.* атаманъ, какъ старшина рыболовной ватаги; здѣсь, будто сошлось двоякое производство: *атаманъ* и *ватага.*

Ватара м. мн. *арх.* корел.? бродаки́, бродни, рыбачьи бахилы.

Ватерли́нія ж. морс. черта на корпусѣ судна, по которую оно сидитъ въ водѣ; огрузъ, огрузка, осадка. Черта эта строителемъ вычисляется напередъ и означается на чертежѣ судна. **Ватерпáсъ** м. голяд. снарядъ, показывающій плоскость по уровню, какъ стоитъ поверхность воды́; у́ровень. *Пройти* или *выровнять мѣсто по ватерпасу*, пройти по уровню или напроглядъ. Снарядъ противоп. уровню, *отвѣсъ*; но поставленый на линейку, онъ соединяетъ въ себѣ оба снаряда, почему и *у́ровень* этого устройства зовутъ *отвѣсомъ.* Самый простой уровень: отвѣсъ надъ лежачей линейкой; точнѣе, стеклянная трубка съ жидкостью, въ которую пущенъ пузырекъ воздуха; при положеніи трубки по уровню, онъ стоитъ на мѣткѣ, по срединѣ. **Ватерпáсный**, относящійся къ уровню; горизонтальный, лежащій по уровню, прямо, безъ склону, подотвѣсный, водопря́мый. **Ватершлáнгъ** м. морс. парусинный или кожаный рукавъ, кишка къ заливнымъ насосамъ, также для наливки бочекъ водою. **Ватерштáгъ** м. морс. одна изъ толстыхъ смоленыхъ снастей, скрѣпляющихъ бушпритъ съ водорѣзомъ. **Ватербáкштагъ** м. морс. подобная жъ снасть, укрѣпляющая бушпритъ съ боковъ. **Ватерву́лингъ** м. морс. смоленая веревка, притягивающая бушпритъ многими оборотами къ стему, къ носовому стояку судна. **Ватервéйсъ** м. морс. брусъ, лежащій вплоть у корабельнаго борта, на бимсахъ, переводинахъ подъ палубой. **Ватертáли** ж. мн. морс. большіе тали (бѣги, тяга), коими подымаются на судно бочки съ водою и другія тяжести. **Ватерклозéтъ** м. отхожее мѣсто, по англійскому устройству, съ напускомъ воды.

Ватола, **вату́ла** ж. *вор. ряз. тмб.* самая толстая и грубая крестьянская ткань; основа изъ самой толстой пряжи, утóкъ изъ легко скрученыхъ охлопковъ, толщиною въ гусиное перо; ряднина, дерюга, воспище, торпище, перéтье, но грубѣе и толще; идетъ на покрышку возовъ, на подстилку и одѣяла. *Не гляди на ватóлу, а гляди подъ ватóлу*, т. е. цѣни товаръ не по укупоркѣ. **Ватóлить** *ниж.* толсто, грубо и дурно прясть. ‖ *Прм.* ватлать. **Ватóля** об. *ниж.* плохая пряха, непряха; вобще, плохой мастеръ. **Ватóльникъ** м. пряжа или ткань на ватолу. **Вáтлáть** *вят.* мямлить, говорить вяло, невнятно, несвязно; ‖ молоть пустяки, вздоръ. ‖ *Вáтлать* или **вáтлаться** *тмб.* пачкаться, мараться, грязниться, возиться въ грязи, въ мокрети. **Вáтла** об. пачкунъ, грязнуха, чумичка, замарашка; ‖ шлюха, шленда, шатунъ.

Ватру́хъ м. *пск.* сердитый, надутый, угрюмый челов. **Ватру́ха**, **ватру́шка** ж. круглый, открытый сверху, защипаный только съ краевъ пирожокъ или лепешка, обыкновенно съ творогомъ. ‖ *Баба неряха, распущéна. **Ватру́шный**, **—шечный**, относящійся къ ватрушкѣ. *Онъ выросъ у матери на ватрушкахъ.*

Ватъ м. рыба Raja batis, изъ семьи *гнюсовъ*, *гнусовъ*, дрожалокъ.

Вау нѣм. Reseda luteola, красильная-резеда, церва, желтуха, розетъ.

Ваýлить *прм.* мямлить, ватлать, валáндать, ватолить; ‖ заикаться. **Ваýла** об. *пмр.* косноязычный, заика.

Вáфля ж. хлѣбенное, изъ жидкаго раствора крупичатой муки́, на сливкахъ и яйцахъ, печеное какъ блины, но въ клѣтчатой формѣ. **Вáфельная** *форма.* **Вáфельникъ**, **—ница**, пекущій вафли; торгующій ими; ‖ *вафельница* также форма для этого печенья.

Вахлáкъ м. **вахлы́шъ** *влгд.* волдырь, желвакъ, особ. отъ ушиба; шишка, опухоль, пухлый ушибъ. *Сѣлъ, что вахлакъ на мослакъ.* ‖ Водяной или дождевой пузырь. ‖ Капъ, свиль, наростъ, блона на деревѣ. ‖ *Вахлакъ*, *—чка*, *махлакъ*, ягода морошка, Rubus Chamaemorus. ‖ *Вахлáкъ*, **вахлы́шъ**, **вахлю́й** *ярс.* **вахрю́шъ**, **вахля́й** *кур.* **вахля́къ** *тмб.* **вахля́ва** об. неуклюжій, грубый, неотесаный мужичина. **Вахлáчка** ж. мужиковатая, грубая женщина. ‖ Растеніе Cirsium lanceolatum; это видъ волчца или татарина, мордвинника; дѣдовникъ, свиной-тернъ, свиной-щавель. ‖ *Вахля́й* также плохой мастеръ или работникъ, дѣлающій все какъ ни попало, отъ гл. **вахля́ть**, варганить, дѣлать что нерадúво́, кой-какъ, у́торопь; **— ся**, биться, возиться около чего.

Вáхмистръ м. въ конницѣ, старшій унтерофицеръ въ эскадронѣ; что въ пѣхотѣ фельдвебель по ротѣ. **Вáхмистрша**, жена его. **Вáхмистровъ**, **вáхмистршинъ**, принадлежащій ему, ей. **Вáхмистрскій**, свойственный званію, должности этой.

Вахня ж. *кмч.* рыба Gadus aeglefinus, изъ рода пикелы или трески.

Ваховь ж. **вáховье**? ср. *арх.* пенька, пакля, морс. ворса, ращипаный канатъ, для конопати. **Вáхотить** *кáрбасъ*, конопатить. **Вáхоть**? ж. *арх.* осадокъ, гуща; исподній нечистый слой соли, на варницахъ. **Вахотнóй**, осадочный, грязный.

Вáхта ж. морс. чередной караулъ на военномъ суднѣ, для управленія имъ, а также ‖ срокъ, время этого караула: отъ полудня до полуночи двѣ шестичасовыхъ вахты; отъ полуночи до полудня три четырехчасовыхъ. Команда или экипажъ раздѣляются на двѣ *вахты*, офицеры на три, и трое старшихъ оберъ-офицеровъ начальствуютъ ими. *Стоять, быть на вахтѣ; итти на вахту.* ‖ Растеніе **вахта**, водяной-трилистникъ, Menyanthes trifoliata, аптечная-трефоль, мѣсячникъ, бобрекъ; ошибочно бобовникъ (Amygdalus nana), жабникъ (Ranunculus), звѣробой (Hypericum). **Вáхтеный**, караульный, чередной по должности на военномъ суднѣ; принадлежащій къ вахтѣ. *Подвáхтеный*, подочередной, подчáсокъ, идущій на вахту при первой наступающей смѣнѣ. **Вáхтеръ** м. *нѣм.* смотритель при какихъ либо складахъ, запасахъ; хранитель, оберегатель; *ниж.* помощникъ смотрителя запашки, въ удѣльн. имѣн. ‖ *пен.* податной сборщикъ, избираемый крестьянами. **Вáхтерскій**, ему принадлежащій, къ нему относящ. **Вахтпарáдъ** м. *стар.* военный разводъ, для смѣны карауловъ.

Вахтóвникъ м. водяное растеніе Nymphea alba, кувшинчикъ бѣлый; балаболка, шалаболка, водяной-макъ, курочки, одалень, см. *адалень.* У насъ различаютъ два вида: *желтый* и *бѣлый*, а *въ астрх.* еще *алый*, *красный*, или *пестрый*, *каспій*, *чебакъ.*

Вацу́, **вáцю**, **вачу** *юж.* призывная кличка свиней.

Вáчега ж. *арх. прм. влгд. вят.* *вáчига*, *вáчога*, **ви́чега**, рукавица; либо вязаная шерстяная, варега, либо суконная; иногда ладонь суконная, а верхъ кожаный; иногда рабочая вáрежка, покрытая по ладони лоскутомъ кожи. ‖ Шленда, шалапай, у́валень, вялый человѣкъ. *Пялить вáчегу* (*пéлить вáцегу*) *вят.* кричать, орать, ревѣть, плакать съ ревомъ; почему *вачегой* зовутъ и реву, плаксу.

Вáчуга? ж. *арх.* притонъ, привалъ, стойбище для ѣздовыхъ оленей.

Вачу́жня ж. стая оленей у самоѣдовъ, при чумахъ, шалашахъ. **Ва́чужникъ** м. арх. коноводъ вачу́жни, быкъ, оленій самецъ. **Вача́жный** *олень*, въ дикм. и ручн. стадѣ, вожакъ, передовой **Ва́чужить**, быть вача́жнымъ. **Ва́чегать**, быть пастухомъ при оленяхъ, дозорить, дозирать ихъ.

Ва́шгердъ м. горн. нѣм. рудопромы́вный или золотомойный верстакъ, мо́йка, станокъ; это наклонный ящикъ, съ порожками, съ ходячими поперекъ граблями и проточною водою; она сноситъ исподволь землю, а крупчатое золото осѣдаетъ за порожками.

Ва́шка ж. арх. неполная, недошлая, еще не выкунѣвшая бѣлка, **вачна́я**, рыжеватая, не дошедшая до бусоты́, голубизны. *Бѣлка* **ва́чится**, доходитъ шерстью, скоро выкунѣетъ, вся побусѣетъ.

Вашъ, мѣстоим. притяжат. 2 л. мн. ч. *мой, нашъ; твой, вашъ; его, ихъ* или *ихній*; вамъ свойственный, принадлежащій. *Вашъ домъ не нашему чета. Ваша воля—наша доля. Ваши пьютъ, а нашихъ бьютъ. Живемъ, вашими молитвами. Ваши у насъ были*, т. е. домашніе ваши, родные или односельцы. *Ни нашимъ, ни вашимъ. Ни намъ, ни вамъ, ни добрымъ людямъ. Помоги Боже (Помогай Богъ) и нашимъ, и вашимъ (и вамъ, и намъ). Вы по вашему, а мы по нашему, а они по своему. У насъ не по вашему, пироги съ кашею. Быть по вашему; пусть будетъ по вашему*, какъ вы хотите. *Ваша милость*, т. е. вы. **Ва́шинскій** *тмб. и др.* вмѣсто вашъ. *Это сани ва́шинскія?* **Ва́шецъ, ваше́ци** *зап. смл.* вашъ, а иногда вы, ваша милость. *Ты вашецъ* (т. е. баринъ), *я вашецъ, а кто же хлѣба-пашецъ?* **Вашезе́мецъ** м. **вашезе́мка** ж. житель или уроженецъ вашей земли, землякъ вашъ, однозе́мецъ.

Вашъ или **вашь** ж., мн. *ва́ши*, *твр.* вошь.

Вашъ м. фрн. большой плоскій чемоданъ, или дорожный сундукъ, баулъ, который ставится на верхъ, на крышу кареты.

Ва́ять *твр.* выть, ревѣть, орать, плакать, рюмить, во́пить.

Ваять что, высѣкать, вырѣзывать отъ руки выпуклыя или округлыя подобія людей, животныхъ или разныя украшенія; иногда и *лѣпную* работу, равно отлитую по ней металическую вещь, называютъ *ваяніемъ*. **Ваяніе** ср. дѣйствіе, трудъ, работа, искуство того, кто ваяетъ; также ‖ произведеніе его, изваяная имъ вещь. Ваяніе бываетъ полное или *круглое*, если предметъ выдѣланъ круго́мъ, со всѣхъ сторонъ; о статуѣ или изображеніи человѣка: *во всю плоть, въ полную плоть*; или только выпуклое, *барельефъ, въ полпло́ти, въ четверть плоти* нар. **Ваяльный**, относящійся къ ваянію. **Ваяло** ср. орудіе для ваянія, рѣзецъ. **Ваятель** и **ваяльщикъ** м. кто занимается ваяньемъ; но первое означаетъ художника, второе мастероваго.

Вбакла́жить кому, что, *въ голову*, гов. шуточно, вбить, втемяшить.

Вба́лтывать, вболта́ть, вболтну́ть что, во что, подба́лтывать, подмѣшивать или подсыпа́ть болтая. *Вболтнула бъ ты во-щи подбѣлочки.* —**ся**, быть вбалтываему. **Вба́лтываньe** ср. дл. **вболта́ніе** окнч. **вболтъ** м. **вбо́лтка** ж. об. дѣйст. по гл.

Вбива́ть, вбить что, во что; вколачивать, забивать, вгонять или осаживать ударами, колотя понуждать входить глубже. ‖ **Ему этого не вобьешь въ голову*, не заставишь понять. *Что мать въ голову вобьетъ, того и отецъ не выбьетъ.* —**ся**, быть вбиваему, вколачиваему. **Вбива́ніе** ср. дл. **вбитіе** окн. **вби́вка** ж. **вбой** м. об. дѣйст. по гл. **Вбивно́й**, вбиваемый, для забивки, для забою служащій. **Вбо́нна** ж. выбоина, вгибъ, впадина.

Вбира́ть, вобра́ть что, во что; втягивать, всасывать, впивать, брать въ себя, набирать, наполняться. *И губка, и насосъ вбираютъ воду. Дохни въ себя, вбери воздуха.* —**ся**, вмѣщаться, входить, наполнять что собою; ‖ быть втягиваему, всасываему. *Вода вбирается въ губку* или *губкою. Не успѣли перебраться въ домъ, какъ тараканы уже вобрались въ него.* **Вбира́ніе** ср. дл. **вобра́ніе** окн. **вби́рка** ж. **вборъ** м. об. дѣйст. по гл. втягиванье, всасыванье, вмѣщеніе въ себѣ. **Вби́рный**, втяжной, вбирающій. *Вбирный* или *набирный рукавъ насоса.* **Вби́рчивый**, впи́вчивый, вбирающій, всасывающій въ себя много.

Вблизи́ нар. въ близи, близко, недалеко, неподалеку, невдалекѣ, недале́че, поблизости, близе́нько; около, по сосѣдству, оба́полъ.

Вбодну́ть что, всунуть, впырну́ть, воткнуть, вонзить, всадить.

Вбожа́ть, вбо́жить малоуп. включать въ число языческ. боговъ. **Вбожи́ться** *къ кому въ милость*, лестью, увѣреніями, божбою и клятвами пріобрѣсти покровителя, милостивца.

Вболва́нить что, въ кого, втемяшить, вбить въ голову.

Вбо́рзѣ нар. *стар.* вскорѣ, спѣшно, немедля; у́торопь, на́скор(о)ѣ.

Вбраживать, вбрести́ куда, во что, войти вбродъ, бродомъ, идучи водою; или ‖ войти едва бродя, медлено, пошатываясь. **Вбродъ** нар. бродомъ, по мелкой водѣ пѣши, верхомъ или на колесахъ. *Гдѣ вбродъ, а гдѣ и вплавь. Пошелъ вбродъ, по самый ротъ.*

Вбра́сывать, вбро́сить что, во что; вметать, вкидывать, ввергать, влукнуть, вшвырнуть, бросать внутрь чего; —**ся**, быть вбрасываему; ‖ кидаться, бросаться во что. **Вбра́сыванье** ср. дл. **вброса́ніе** окн. мигкрт. **вбро́шенье** окнч. одикрт. **вбросъ** м. **вбро́ска** ж. об. дѣйст. по знач. гл. вверганіе, вкидка, вметка.

Вбрызгивать, вбры́згать, вбры́знуть, что, во что, впрыскивать, брызгать или пускать струю жидкости во что. —**ся**, быть вбрызгиваему, впускаему струей. **Вбры́згиванье** ср. дл. **вбры́зганье** окнч. **вбры́знутіе** одикрт. дѣйствіе по знач. гл.

Вбрыка́ться въ дѣло, околотиться у дѣла, навыкнуть къ должности, къ занятіямъ; втянуться. *Сперва тяжело казалось, а теперь вбрыкался, ничего. Вбрыкается и кобылка въ возъ.*

Вбря́каться шуточ. втю́риться, вля́паться, влѣпиться, ввалиться.

Вбуро́вить что, во что, всадить глубоко въ мягкое, грязное, тонкое.

Вбу́хать, вбу́хнуть что, во что; вкидывать, вбра́сывать, вливать вдругъ или въ количествѣ; — **ся**, упасть во что, ввалиться.

Вбыль нар. *нег. пск. ол.* вза́быль, вправду, взаправду, истино, на дѣлѣ, въ самомъ дѣлѣ, подлино, нешутя, невшутку. *Онъ шуткуту вбыль (взабыль) поворотитъ, да салазки своротитъ.*

Вбѣга́ть, вбѣжа́ть куда, во что; войти бѣгомъ, ускореной походкой, стремительно. **Вбѣга́ться, вбѣ́гаться**, привыкать къ бѣгу, пріучаться бѣжать. *Рысакъ не вбѣгался еще, а помаленьку вбѣга́ется, скоро вбѣгается.* **Вбѣга́ніе** дл. **вбѣжа́ніе** окнч. **вбѣгъ** м. **вбѣжка** ж. об. дѣйст. по гл. **Вбѣ́глый**, вбѣжавшій. **Вбѣжку** *твр.* **вбѣгу́тки** *прм.* нар. бѣгомъ, бѣжью, бѣжма.

Вбѣлѣ́ нар. въ бѣломъ, чистомъ видѣ. *Вбѣлѣ всякъ насъ полюбитъ, а полюби-ка вчернѣ. Вбѣлѣ или вчернѣ бумага эта? Изба вчернѣ кончена*, о плотничьей работѣ; *вбѣлѣ не отдѣлана еще*, о столярной работѣ (что назыв. *нарядомъ избы*); *а вкраснѣ и отдѣлывать не станемъ*, о рѣзной и расписной работѣ.

Вва́жживать или **вва́зживать, ввозжа́ть**, взвазживать, пристегивать возжи къ удиламъ запряженыхъ лошадей.

Вва́живать, вва́дить кого, куда, во что; поваживать, наваживать; поблажать, пріучать, давать кому исподволь къ чему вкусъ, охоту, навыкъ. *Пьяныя сходки вваживаютъ народъ въ пьянство.* ‖ *Вва́живать* также малоуптрб. видъ глглвъ: *вводи́ть* и *ввози́ть.* —**ся**, постепенно пріучаться, привыкать, навыкать, входить во вкусъ; ‖ быть пріучаему. *Вва́дилась коза въ огородъ. Вва́дишься, не отва́дишься. Вори́шки вваживаются въ это дѣло товарищами.* **Вва́живанье** ср. дл. **вва́женье** окнч. **ввадъ** м. **вва́дка** ж. окн. дѣйст. по гл. потачка, навадка, повадка, извадка.

Вва́ливать, ввали́ть, ввальну́ть что, куда; вкидывать, вбрасывать, ввергать, вметать, повалить во что, всыпать. *Не свали*

воза въ канаву. Вавалилъ ты меня въ бѣду. **Вава́ливаться**, **вавали́ться**, падать во что, впадать, вверга́ться; ‖ быть вавариваему, бросаему во что. *Вавалилась муха во́-щи. Вавали́лся, какъ сомъ въ вершу*, попалъ въ бѣду. *Влюбился, какъ мышь въ коробъ вавалился. Въ домну* (печь) *вавливается много дровъ.* **Вава́ливанье** ср. дѣ. **вава́лка** ж. об. дѣйст. по гл. ‖ **Вава́ливать**, **вавали́ть** *цвѣтной узоръ въ кошму* или *въ войлокъ*, укрѣплять валяя, укатывая; — **ся**, быть вавариваему, при валкѣ, валкою.

Вва́ривать, **вварѝть** что, во что, гов. о желѣзѣ, посредствомъ варки (бѣлоковки и ковки) вставлять часть; сдѣлать раставку въ желѣзной вещи. — **ся**, быть вваренваему. **Вва́ренье** ср. дѣ. **вва́рка** об. ж. дѣйст. по знач. гл. **Вварно́й** *кулакъ*, приварной.

Введе́ніе, — **нскій**, см. *вводить*. **Ввезе́ніе**, — **зтй**, см. *ввозить*.

Вверга́ть, **вве́ргнуть** что, куда или во что; вбра́сывать, вкидывать, вметать, бросать во что; — **ся**, бросаться, кидаться во что; ‖ быть вергаему, вбрасываему; ‖ впадать. **Вверга́ніе** ср. дѣ. **вверже́ніе** отв. дѣйствіе по гл. вбрасываніе, вкидка, вметка.

Вве́ртывать или **вве́рчивать**, **ввертѣ́ть**, **ввернýть** что, во что; ввинчивать, вкручивать; вертя вкругъ (крутя) всаживать, запускать, углублять. *Вве́ртывай винты плотнѣе; ихъ надо ввертѣть заподлицо; ввернй еще одинъ.* **Эта приказная душа ввернетъ тебѣ крючекъ.* — **ся**, Ввертывать самого себя; ‖ быть ввертываему. *Шашель ввертывается головкою въ дерево. Не успѣли оглянуться, какъ щеголь нашъ ввернулся въ общество. Эти ножки ввертываются, онѣ* **ввертны́лся**. ‖ *Ввернуть книгу въ платокъ*, завернуть. ‖ *Ввертѣть костры́, очéсковъ въ воровину*, всучить, вмѣшать въ пеньку и ввить. **Вве́ртываніе** или **вве́рчиваніе** чего (первое звучнѣе), ср. дѣ. **ввертѣ́ніе** или **вверче́ніе** отв. **ввертъ** м. **вве́ртка** ж. об. дѣйст. по гл. вкручиваніе, ввинчиваніе; ‖ всучиваніе, ввивка.

Вверху́ нар. наверху́, на высотѣ, на возвышеніи, выше чего; противп. *внизу, книзу*; **вверхъ** нар. ввысь, на высоту, на возвышеніе, вверху, наверхъ; противп. *внизъ, книзъ*; *вверху* означаетъ покой предмета: *вверхъ*, движеніе. *Воздухъ въ комнатѣ вверху тепльс. У него что-то вверху́ не ладно*, въ головѣ, онъ съ ума сошелъ. *Идите вверхъ*, т. е. въ верхнее жилье, на чердакъ, на крышу, къ верховью рѣки нар. ‖ О рѣкѣ, *вверхъ* и *вверху́* относится до мѣста лежащаго выше, ближе къ вершинѣ, дальше отъ устья. *Внизъ вода снесетъ, вверхъ нужда свезетъ*, гов. о бурлачествѣ. **Штти вверхъ, вюру*, возвышаться чинами, почетомъ; ‖ *прм.* итти къ начальству. *Кубокъ на кубокъ, а ковшъ вверхъ дномъ.* **Вверхтормáшки**, *кстр.* **вверхбарды**, вверхъ ногами, кувыркомъ, кубаремъ, торчмя головой, черезголову, перекувыркой.

Ввести, **ввестѝся**, см. *вводить*.

Ввивáть, **ввúть** что, во что; ввертывать, вкручивать, всучивать, вплетать, завивать. *Ввить ленту въ косу. Ты бы въ арапникъ волосу ввилъ.* — **ся**, быть ввиваему; ‖ попадать куда извиваясь. **Ввива́ніе** ср. дѣ. **ввúтіе** отв. **ввúвка** ж. об. дѣйст. по гл. **Ввивно́й**, **ввúвочный**, **ввóйный**, ввиваемый, для ввивки назначеный. **Ввúвокъ** м. что ввито, вещь ввитая, вплетеная.

Ввидка́хъ нар. *ур-казач. астрх.* въ виду, на такомъ разстояніи, что едва только видно глазу. Болѣе употр. на морѣ и противоположно *закрóю*, разстоянію, на которомъ предметъ скрывается. *Мы чéрки* (берега) *въ видкахъ прошли*, по ви́ди, на закроѣ, въ виду.

Ввинчивать, **ввинтѝть** что, во что; завинчивать, ввертывать, вкручивать, впускать куда винтомъ, всаживать вращая кругóмъ. **Ввúнчиваться**, **ввинтѝться**, стрд. и возвр. по смыслу рѣчи. **Ввúнчиванье** ср. дѣ. **ввинче́ніе** отв. дѣйствіе по знач. гл.

Ввиса́ть, **ввúснуть**, обвисáть, провѣшиваться, образовать провѣсъ, дугу, изгибъ противъ уровня. *Середка потолка ввúсла.*

Ввúслый, провислый, прогнувшійся отъ тяжести, лежащій дугой, не прямо по уровню, или по какой либо иной плоскости.

Вводúть, **ввести́** или **ввесть**; **вва́живать**; вести кого, во что; доставлять входъ, доступъ. *Генералъ ввелъ войска въ городъ. Я не люблю вводить другихъ въ домá*, знакомить. *Ввести бревно въ стѣну, косякъ въ двери*, перемѣнить старое новымъ. *Ввести корабль въ гавань, въ докъ. Вводить моды, обычаи, порядки*; заводить, основывать, заставлять принять ихъ. *Вводить кого въ ошибку, въ грѣхъ*, вовлекать, подавать поводъ, сбивать. *Вва́живать* малоупотр. и образуетъ также видъ глаголовъ *ввозúть* и *ввáдить*. *Не дадутъ, такъ и въ грѣхъ не введутъ*, объ отказѣ. *Ввели въ грѣхъ* (*въ бѣду*), *какъ бѣсъ въ болото.* **Вводúться**, **ввестúсь**, быть вводиму кѣмъ; вставляться, вкладываться; входить въ употребленіе, какъ законъ или обычай. *У насъ ввелось* (безлич. или *введено*) *уходить отъ людей не простясь. Нынѣ вводятся новые порядки. Ввести вѣнецъ въ избу*, вставить въ стѣну; *подвести*, снизу; *нарубить*, сверху. *Новорожденое вводится въ крещеную вѣру отъ хлѣба-соли.* **Вво́жденіе** ср. дѣ. **введе́ніе** отв. **вводъ** м. **вводка** ж. об. дѣйств. по гл. ‖ *Введеніе* такие предметъ или плодъ дѣйствія: вступленіе, предисловіе, изложеніе началъ или общаго взгляда, по поводу какого либо сочиненія. ‖ *Церк.* праздникъ, на память входа во храмъ Пресв. Дѣвы, 21 Ноября. *Введенье пришло, зиму привело. Введенскіе морозы зимы не ставятъ*, иск. *На введенье толстое лéденье. Введенье ломаетъ лéденье*, бываютъ оттепели. **Введéнскій**, относящійся къ празднику введенія, или къ церкви этого названія. **Вво́дный**, введеный или вводный, вставленый, вставочный, вставной. *Вводн. слова́ рѣчи*, взятыя откуда цѣликомъ и означаемыя *вво́дными знаками* (« — »); *вводное предложеніе*, оборотъ рѣчи, заключающій въ себѣ полную мысль, но подчиненный главному предложенію; ставится въ запятыхъ. *Вво́дный тонъ*, музык. большая терція аккорда, за коимъ слѣдуетъ аккордъ, коего основный басъ чистою квартою выше того же баса предыдущаго аккорда. *Вво́дный листъ*, свидѣтельство о вводѣ кого во владѣніе недвижимымъ имѣньемъ. **Вводúтель** м. — **ница** ж. **вво́дчикъ**, — **чица**, кто ввелъ или вводитъ кого или что либо. *Вводители чужихъ обычаевъ.*

Ввожáть, **ввозжáть**, см. *ввáживать*.

Ввози́ть, **ввезти́** или **ввезть**, **вва́живать** что, куда; привозить, подвозить, возить куда. *Въ городъ ввозятъ нынѣ много товару. Изза границы ввезены*, говорятъ, *поддѣльныя деньги. Ввези повозку подъ навѣсъ.* — **ся**, быть ввозиму. *Золото ввозится у насъ беспошлинно.* **Ввезе́ніе** ср. отв. **ввозъ** м. **ввóзка** ж. об. дѣйств. по гл. ‖ *Ввозъ* заключаетъ въ себѣ дѣйствіе и предметъ: *ввозъ въ Росію товара*, привозъ; *ввозъ хлѣба въ городъ*, привозъ, подвозъ. *У насъ годичнаго ввозу на столько-то*, привознаго товару. **Ввóзный**, привозный, завозный, привозимый. **Ввóзное** сщ. ср. *ввóзная пошлина*, сборъ за привозъ товара; мыто, пошлина, акцизъ, плата, сборъ съ привознаго товара.

Вволáкивать, **вволочѝть** или **вволочь** или **вволокти́** что, втаскивать, втягивать куда волоча по землѣ, таскомъ. — **ся**, вползáть или входить черезсилу, втаскивать себя; ‖ быть вволакиваему. Въ переносн. знач. болѣе употр. вовлекать, вовлечь. **Вволáкиванье** ср. дѣ. **вволоче́нье** отв. **вволóчка** м. об. **вволóкъ** м. об. дѣйствіе по гл. *Насилу ужъ я вволокся въ избу.*

Вволю, **вволю́шку** нар. вдоволь, довольно, сколько хочешь, достаточно, много, обильно, избыточно. *Грѣховъ много, да и денегъ вволю. Денегъ вволю: да ещебъ поболь. Вволю напьешься, а вволю не наживешься. Поиуляли мы вволюшку.*

Вворачивать, **вворотѝть** что, куда, во что; оборачивая что либо

всовывать куда, вдвигать, втаскивать. — **ся**, силою влѣзать, втѣсняться; ‖ быть силою куда вложену, вставлену. **Ввора́чиванье** ср. дл. **вворочéніе** окн. **вворóтъ** м. об. дѣйствіе по гл. *Вворотить рычагомъ столбъ въ гнѣздо. Эту колымагу одному не вворотить въ каретникъ.*

Ввыка́ть, **ввы́кнуть** во что, обвыкать, привыкать, пріучаться къ новому порядку, положенію; свыкаться, обыка́ться съ чѣмъ. **Ввыка́ніе** ср. **ввыкъ** м. **ввы́чка** ж. об. на́выкъ, привычка. **Ввы́клый**, обыклый, привычный, навычный, опытный.

Ввѣкъ, см. *вовѣкъ*.

Ввѣря́ть, **ввѣ́рить** что, кому; довѣрять, повѣрять; полагаясь на кого, вѣря ему, отдавать что на сохраненіе, въ распоряженье; —**ся**, ввѣрять кому самого себя, состояніе свое, мысли, чувства; полагаться на кого либо, имѣть къ кому полную довѣреность; ‖ быть кому ввѣряему, довѣряему, поручаему, для охраненія и распоряженія. *Ввѣряйся, да оглядывайся.* **Ввѣрéніе** ср. довѣреніе, порученіе кому чего, для сбереженія или инаго назначенія. **Ввѣри́тель** м. **ввѣри́тельница** ж. или вѣри́тель и вѣри́тельница, кто ввѣряетъ что либо другому, довѣри́тель, повѣритель.

Ввязи́ть что, во что, **ввязéнить** *твр.* увязи́ть, завязить; вставить, вбить или всунуть такъ, что не вытащишь. **Ввя́зывать**, **ввяза́ть** что, во что; по двоякому значенію гл. *вязать*, затягивать узелъ и плести чулки: укладывать вещи въ платокъ, въ простыню, и завязывать въ узелъ, въ кипу; ‖ вставлять и укрѣплять что завязывая, привязывая; ‖ вставить узоръ или какую либо часть въ вязанье, въ вязаную работу, **ввязти́**. *Ввязать, ввязти въ чулки стрѣлку, пятку.* ‖ °Впутывать кого во что, повлекать. —**ся**, быть ввязываему; ‖ вмѣшиваться, впутываться въ чужое дѣло. **Ввя́зыванье** ср. дл. **ввяза́нье** окн. **ввя́зка** ж. об. дѣйствіе, по прямому знач. гл. ‖ *Ввязка* и самый предметъ, т. е. ввязаная вещь. *Въ этомъ чулкѣ есть ввя́зочки*, вставки.

Вга́вливаться, **вговѣ́ться**, втянуться говѣньемъ, привыкать, свыкаться съ постомъ, съ долгимъ стояніемъ въ церкви нар.

Вга́щиваться, **вгости́ться** гдѣ, у кого; обживаться въ гостяхъ, привыкать гостить. *Я вгостился у нихъ, какъ свой, и вонъ не хочу.* **Вгости́нку** нар. въ видѣ подарка, гостинца; ‖ изрѣдка, не учаща́я, какъ въ гости ходятъ, не ежедень. *Къ намъ ве́дро въ гостинку жалуетъ. Ней пивцо въ гостинку, да прорѣжай.*

Вгиба́ть, **вогну́ть** что, вдавливать, гнуть внутрь чего, образовать въ чемъ впалость, ямину; загибать внутрь. — **ся**, быть вгибаему. *Во́гнутый* прч. впалый, выкаченый ямкою, блюдчатый, полый; противоп. *выпуклый. Во́гнутыя сте́кла, зеркала́.* **Вгиба́ніе** ср. дл. **вогну́тіе** окн. **вгибъ** м. **вгибка** ж. об. дѣйст. по гл. ‖ *Вгибъ*, вогнутое мѣсто, **во́гнутость**, впа́лость.

Вглавь? ж. *арх.* (*взглавь, возгла́вье?*) чистое, прозорное мѣсто, по коему вокругъ далеко видно; чистый, открытый взлобокъ.

Вгла́дь, гладко, вровень, въ-у́ровень, вчисть, подлицо, заподлицо. **Вгладцу**, тоже, особ. у портныхъ, безъ сборокъ, безъ морщинъ. **Вгла́живать**, **вгла́дить** что, во что; гладя сравнивать, утоплять вгладь; —**ся**, быть вглаживаему; **вгла́живанье** ср. дл. **вгла́женье** окн. **вгла́дка** ж. об. дѣйствіе по гл.

Вглотъ нар. *Сладко въ ротъ, да горько вглотъ. Есть въ ротъ да вглотъ, такъ не надо и впрокъ. Ни въ ротъ, ни вглотъ.*

Вглубля́ться, **вглуби́ться** во что, углубляться, въ прям. и переносн. смыслѣ. **Вглубь** нар. на вопросъ *куда?* въ глубину, внутрь. *Не ныряй вглубь, утонешь. Не пускайся вглубь премудрости, съ ума сойдешь.* **Вглуби́**, въ глуби, нар. на вопр. *гдѣ?* въ глубинѣ, на глубинѣ. **Воглубля́ться**, —**биться**, тоже, но болѣе въ значеніи впасть, осѣсть, ввалиться, сдѣлаться впалымъ. *Глаза у него воглубились. Земля подо мною воглубилась.*

Вгля́дываться, **вглядѣ́ться** во что, всма́триваться; смотрѣть, глядѣть зорко и со вниманіемъ, стараясь распознать что либо. *Что вглядываешься въ меня, аль узналъ?* сказ. кто-то мазурику. *Страшно видится море, а вглядишься* (привыкнешь), *ничего.* **Вгля́ный** *мск-вер.* казистый, видный, красивый, взрачный. **Вгля́дчивый**, памятливый на глазъ; ‖ охочій вглядываться, всматриваться въ прохожихъ, въ дѣвушекъ; кто залицается.

Вгне́тывать или **вгнета́ть**, **вгнести́** или **вгнесть** что, во что; набивать, наталкивать; вдавливать, втискивать, вталкивать; силою куда что впихивать. *Крышка на ящикѣ вгнетена*, вдавлена, продавлена или вогнута. *Воздухъ вгнетаютъ насосомъ*, накачиваютъ. — **ся**, быть вгнетаему; ‖ влѣзать куда силою. **Вгнета́ніе** ср. дл. **вгнете́ніе** окн. **вгнетъ** м. **вгне́тка** ж. об. дѣйст. по гл. **Вгнетно́й** *насосъ*, нагнетной, нагнетающій во что воду или воздухъ, противополж. *выби́рный, вытяжной.*

Вгнѣ́зживаться, **вгнѣзди́ться** гдѣ, во что; свить гдѣ гнѣздо; устроиться, угнѣздиться, основаться житьемъ или вліяніемъ своимъ. *Онъ вгнѣздился у нихъ въ домѣ*, или *къ нимъ въ домъ.*

Вгоня́ть, **вогна́ть**, **вга́нивать** что, во что; понуждать кого или что, словомъ или дѣломъ, ко входу; противоп. *выгонять. Вгони́ скотъ во дворъ*, загони на дворъ. *Вгонять товаръ въ цѣну*, подымать цѣну ему, какими либо пріемами. *Вгонять молотомъ клинъ, гвоздь. Вогнать кого въ болѣзнь, въ гробъ*, быть причиною болѣзни его или смерти. *Заря вгонитъ, заря (другая) выгонитъ. Розгой ребенка въ могилу не вгонишь, калачемъ не выманишь*, гов. о строгости и баловствѣ. —**ся**, быть вгоняему. **Вга́ниванье** ср. дл. **вогна́ніе** окн. **вгонъ** м. **вго́нка** ж. об. дѣйст. по знач. гл. ‖ *Вгонъ, вгонку* нар. *мск.* вперегонъ, вза́пуски.

Вгора́живать, **вгороди́ть**, что, во что, влѣзть куда городьбою; захватить что въ городьбу. *Ты вгородилъ заборъ свой въ мое мѣсто. Ты въ огородъ свой вгородилъ уголокъ моего двора́.* —**ся** стрд. и возв. по смыслу речи. *Ты что ко мнѣ вгородился?* **Вгора́живанье** ср. длит. **вгороже́нье** окнч. **вгоро́дъ** м. **вгоро́дка**, **вгоро́жа** ж. об. дѣйст. по знач. гл.

Вго́ру нар. прт. *подгору*; нагору, снизу вверхъ, кверху. *По́дгору вскачь, а вгору, хоть плачь. Концы въ воду, и пузыри вгору*, или *вверхъ*, говорится о ссорѣ и мировой.

Вгреба́ть, **вгрести́** или **вгресть** что, во что, всыпа́ть во что гре́бомъ, загребать или нагребать во что, противоп. *выгреба́ть.* —**ся**, зарываться. *Жукъ вгребается въ землю.* ‖ Быть вгребаему, всыпа́ему во что, быть зарываему. **Вгреба́ніе** ср. дл. **вгребъ** м. **вгре́бка** ж. об. дѣйствіе по знач. гл.

Вгружа́ть, **вгрузи́ть**, что, во что, нагружать, грузить, погружать. **Вгруже́ніе** ср. окн. **вгрузъ** м. **вгру́зка** ж. об. дѣйст. по гл.

Вгрыза́ть, **вгрызть** что, прогрызать. *Мышь вгрызла дыру въ хлѣбъ.* —**ся**, уходить во что, выгрызая себѣ ходъ, лазъ, мѣсто; ‖ въѣдаться другъ въ друга, закусыватся. *Шашень вгрызся въ ветчину. Собака вгрызлась въ волка, не розымешь.* °*Сосѣдки наши вгрызлись другъ въ друга.* **Вгрыза́нье** ср. длит. **вгрызе́ніе** окн. **вгрызъ** м. **вгры́зка** ж. об. дѣйствіе по знач. гл.

Вгу́ливаться, **вгуля́ться**, привыкать гулять, во всѣхъ знач. *Вгуляешься, такъ и не работается. Скотина вгуливается.*

Вгу́стѣ, **вгусту́ю** нар. не жидко, круто, вкруть, вкрутую; обильно; о яйцахъ: не въ смятку. *Свари два яичка вгустую. У насъ въ домѣ, не вгустѣ, и не впустѣ*, не бѣдно́ и не богато.

Вдава́ть, **вдать** *арх. и мѣстами въ народѣ*: вручать, отдавать, передавать. *Я вдалъ ему пять рублевъ до покрова́*, далъ взаймы. **Вдава́ться**, **вда́ться**, задаваться, углубляться во что, подаваться внутрь чего, прт. *выдаваться. За́водь вдалась глубоко въ берегъ. Домъ вдается въ улицу.* °*Не вдавайся въ пустыя*

умствованія. Онъ вдался, впалъ, въ беспутство. За шутку не сердись, а въ обиду не вдавайся. **Вдава́ніе** ср. дл. **вда́ніе** окн. дѣйствіе по гл. но малоупотрб. *Вдая́ніе* црк. впечатлѣніе, вліяніе; *вда́ніе* црк. залогъ, закладъ, что дано взаймы, на сохрану нпр. **Вда́ча** ж. **вда́токъ** м. дѣйст. по гл. на *ся*, вдающагося во что. ‖ *Вда́ча* арх. зарядъ пороха; мѣрка для ружейнаго заряда.

Вдавливать или **вдавля́ть**; **вдави́ть**, **вдавну́ть** что, давленіемъ или гнетомъ понуждать податься внутрь чего; вжимать, вгнетать, втискивать; —**ся**, быть вдавливаему. **Вда́вливанье** ср. дл. **вдавле́ніе** окн. **вда́вка** ж. об. дѣйствіе по знач. гл.

Вда́внѣ, **вда́внихъ** нар. давно, въ давнее время; противп. *невдавнѣ, недавно, неза́долго. Вдавнѣ, что восняхъ, а вновь, что въявь.*

Вда́лбливать, **вдолби́ть** что, во что; воткнуть въ долбленую дыру; посадить стойку на шипъ; выдолбивъ гнѣздо, вставить ее туда; —**ся**, быть вдалбливаему. **Вдолбить кому что въ голову*, вбить, втолковать, втолочь, втемяшить. **Вда́лбливанье** дл. **вдолбле́ніе** окн. дѣйст. по знч. гл. **Вдолбе́(я)шку** *учить*, заучать безъ смыслу наизусть, твердить дословно, зубрить.

Вдали́, **вдалекѣ́** нар. въ удаленіи, въ отдаленіи, въ дальности, противоп. *вблизи́, близь, близко.* **Вда́ль** нар. то же, но, какъ винительный падежъ, заключаетъ въ себѣ понятіе о движеніи: *отойди вдаль и стой вдали́. Вдалекѣ*, слышно иногда, какъ црк. *вдалеко́*, задолго впередъ, загодя, долго передъ чѣмъ.

Вдвига́ть, **вдви́нуть** что, во что, всовывать толкая, вталкивать во́локомъ, та́скомъ; двигая вставлять; —**ся**, быть вдвигаему. **Вдвига́ніе** ср. дл. **вдвигъ** м. **вдви́жка** ж. об. дѣйст. по гл. **Вдвижно́й**, выдвижной или задвижной. *Вдвижныя по́лочки.*

Вдвое нар. въ два раза, дважды, сугубо; двою́, двойцею, дву́рядь, дву́рядью, удво́енно, сдвоивъ, удво́ивъ, вдвойнѣ; разъ-на-разъ, сто-на-сто. *Я отплачу тебѣ вдво́е. Возми нитку вдвое*, сдвои ее. *Стоя, съѣшь вдвое. Стоя, ростешь вдвое. Бѣдность не порокъ, а вдвое хуже. У моря горе, у любви вдвое. Одному съ женою горе, другому вдвое. Съ ними* (съ дѣтьми) *горе, а безъ нихъ вдвое. Много милости, а вдвое лихости. Я отъ горя, а оно ко мнѣ вдвое. Хоть вдвое, хоть втрое, а не споро худое. Холодно́, на комъ платьеце одно: а и вдвое (а и двое), да худое, все одно. Добро помнится долго, а лихое вдвое. Не купить — горе, а купить — вдвое (другое). Молодое, да кривое, подъ старость и вдвое. Пить, горе; а не пить, вдвое.* **Вдвойнѣ́**, **вдвою́** нар. дважды, два раза, двойцею, двойственно. *Деньги записаны вдвойнѣ. Старшій, вдвое виноватъ, а ослушникъ и еще лгунъ, вдвойнѣ.* **Вдвое́мъ**, самдругъ, двое вмѣстѣ, одинъ съ другимъ. **Вдви́(у,ы,ѣ,)редь**, нар. *влгд. прм.* о ниткѣ, пряжѣ, веревкѣ: вдвое, въ два оборота, сдвоивъ ее, сложивъ вдвое. *Нитки въ одно́рядь порвутся, сложи вдву́рядь.* **Вдва́дорога** нар. вдвое дороже. *Приступу нѣтъ: все вдва́дорога, да втри́дорога. Вдва́дорога, да* **вдва́мила**.

Вдергивать, **вде́ргать** множ. **вде́рнуть** что, во что; всо́вывать, втыка́ть, вдѣватъ, продѣвать; вставивъ въ отверстіе, протянуть въ него. —**ся**, быть вдергиваему. **Вде́ргиванье** ср. дл. **вде́рганье** окн. **вдерутіе** однкрт. дѣйст. по знач. гл. **Вде́ржка** ж. об. тоже; а также ‖ вздержка, вде́жка, продѣвальная игла.

Вдерня́ть, **вдерни́ть** *растеніе* (многолѣтнее), способствовать укорененію, вкоренять; укрѣплять корнями, заставляя разростаться на многіе годы; — **ся**, особ. о сорныхъ травахъ: разростаться ботвой и сплетаться корнями, такъ, чтобы овладѣть почвой и заглушить всякое иное растеніе; образовать собою дернъ.

Вде́сятеро нар. десятью, въ десять разъ, десятерицею, —рично. *Отдамъ вде́сятеро.* **Вдеся́тую** нар. въ (на) десятую долю, въ десять разъ менше. *Нечѣмъ отдать и вдесятую, а берешь.*

Вдира́ться, **водра́ться** куда, втираться, втереться; проталкиваться, проходить, пролѣзать силою въ тѣснотѣ, лѣзть въ толпу.

Вдлинь нар. *нем.* въ длину, вдлину, вдоль, длинникомъ, по долинѣ, долино́ю; противп. *поперекъ, впо́перекъ. Ты ему стелешь вдлинь, а онъ мѣряетъ впопере́къ. Вдлинь тянуть*, оттягивать.

Вдова́ ж. **вдо́вка** ол. **вдови́на**, **вдови́ца**, *вдо́вушка, вдови́нка, вдови́нушка, вдови́ночка, вдовочка, вдовонька*; *бран. вдови́ща*; жена, живущая по смерти мужа безбрачно. *Шей, вдова, широки рукава́: было бъ куда класть небылыя слова́. Побѣдны (обидны, завидны, бѣдуютъ) въ полѣ горохъ да рѣпа, а въ свѣтѣ, вдова да дѣвка. Водою плывучи, что со вдовою живучи. Не видалъ бѣды, кто не сваталъ молодой вдовы́. Вольно было Ѳомушкѣ жениться на вдовушкѣ. Не купи у попа лошади, не бери у вдовы́ дочери. Съ мужемъ, нужа; безъ мужа, и того хуже; а вдовой да сиротой — хоть волкомъ вой. Вдовица не дѣвица: свой обычай у всѣхъ. У вдовушки обычай не дѣвичій. Вдову взять* (за себя) *спокойнѣе спать. Она, ни вдова, ни замужня жена. Безъ царя, земля вдова.* ‖ *Свая вдова*, одинокая: въ учужныхъ забойкахъ, отъ береговъ стоятъ *вдо́вы*, а на быстринѣ двойнички, накрестъ. **Вдове́цъ**, мужъ, не женившійся снова, посмерти жены́. *Вдовецъ дѣткамъ не отецъ, а самъ круглый сирота. По третьей, вдовецъ — безъ огня кузнецъ.* **Вдо́вій**, **вдо́вичій**, **вдо́вскій**, **вдови́ный**, придлжщ. свойственый вдовѣ, вдовамъ. *Вдовье дѣло горькое. Вдовье сиротское дѣло. Обычай вдови́чій, не дѣвичій.* **Вдо́винъ**, **вдови́цынъ**, **вдо́вушкинъ**, ей принадлежащ. **Вдо́вственый**, относящійся ко вдовамъ, либо ко вдовцамъ. **Вдовце́въ**, **вдове́цкій**, принадлжщ. вдовцу. *Это сирота, вдове́цкій сынъ.* **Вдо́вый**, овдовѣвшій, живущій во вдовствѣ. *Не плачетъ малый, не горюетъ убогій, плачетъ да горюетъ вдовый. Безъ хозяина дворъ и сиръ и вдовъ.* **Вдо́вье** ср. вдовья часть, что по закону принадлежитъ вдовѣ, изъ мужнина имѣнья. **Вдо́вьи** мн. жалованье, пенсія, вдовьи деньги. **Вдовство́** ср. безбрачное состояніе одного изъ супруговъ, по смерти другаго. **Вдови́ны** ж. мн. годовщина смерти одного изъ супруговъ. **Вдо́вствовать**, **вдовни́чать** или **вдовѣ́ть**, жить вдовымъ, пребывать во вдовствѣ; ‖ *вдовни́чать* болѣе употрб. въ знач. жить во временной разлукѣ съ супругомъ; ‖ *вдовѣть* также лишаться супруга. *Въ войну много женъ вдовѣетъ. Съ кого изъ молодыхъ вѣнецъ спадетъ, тому вдовствовать. Вдовѣть, вдо́вье (вдовью часть) терпѣть. Не дай Богъ ни вдовѣть, ни горѣть. Кто не вдовѣлъ, тотъ бѣды не видалъ. Она сорокъ лѣтъ вдовѣла*, жила вдовою. *Лучше погорѣть, чѣмъ овдовѣть. У насъ всѣ жены повдовѣли. Навдовѣлся я, намаялся.* **Вдо́вствованіе** ср. пребываніе, житье во вдовствѣ. **Вдо́вичъ**, **вдови́шникъ** м. **вдо́вишна** ж. сынъ и дочь вдовы, безотній сирота.

Вдо́вень нар. *нск.* (отъ гл. *доводить?*) совсѣмъ, вовсе, вдоконъ, дотла, вконецъ, до конца. *Вдо́вень разорился.*

Вдо́воль, **вдово́лъ** нар. вволю, сколько хочешь, дово́ли, довольно, до́сыть, вдо́сыть, достаточно, много, обильно; противоп. *мало, во́мало, вобрѣзъ, бѣдно, скудно, недостаточно.*

Вдога́дъ нар. вдомекъ, втя́мку, взапримѣту; догадался, кстати на умъ пришло. *Ладно что тебѣ вдогадъ было зайти. А вдогадъ ли тебѣ, на что онъ намекалъ? Хоть и невпопадъ, да людямъ вдогадъ.* Противоп. и болѣе употреб. *невдога́дъ.*

Вдогля́дъ нар. **вдозо́ръ**, навиду, замѣтно, подъ глазами, подъ надзоромъ. *Садись такъ съ прялкою, чтобъ тебѣ въ доглядъ было за холстами на стлищѣ присмотрѣть.* **Вдо́глядь** нар. *кур.* тоже, вдоглядъ; ‖ *нег.* вдомекъ, вдогадъ, взапримѣту. *Парень то ушелъ, а мнѣ и не вдо́глядь.*

Вдоко́нъ нар. совсѣмъ, вовсе, дотла, вдо́сталь, вконецъ, во́корень. *Я свиней вдоко́нъ порѣшилъ; луга портятъ. Вдоконъ промотался. Сразу вдоконъ не сдѣлаешь*, т.е. мастеромъ не будешь.

Вдолби́ть, см. *вдалбливать*.

Вдо́лгѣ нар. невскорѣ, гораздо позже, много времени спустя; притвп. *невдолгѣ, вкороткѣ*. **Вдолгъ**, въ долгъ, на подержаніе, взаймы, взаемъ, навѣру, заимобразно, на время, съ отдачей; вборъ, взаборъ, всчетъ. *Вдолгъ не взять, такъ вѣкъ не ѣдать. Вдолгъ не давать, такъ и на деньги не продать. Вдолгъ не продать, такъ и хлѣба не видать. Дать другу вдолгъ, а у недруга самому взять. Вдолгъ давать — дружбу терять. Вдолгъ давать, подъ гору метать; долги собирать, въ гору таскать.*

Вдоль нар. впродоль, по длинѣ предмета, въ длину, въ долину, долиною, длинникомъ, вдлинь. *Вдоль по улицѣ. Коли лучину вдоль, а поперекъ не расколешь. Изъѣздилъ городъ вдоль и поперекъ.* **Вдо́льный**, продольный, не поперечный. *Шире рыла не плюнешь, а вдоль, какъ хо'шь. Вдоль улицы идетъ, всю улицу мететъ*, хвостомъ. *Побереги Богъ мужа, вдоль и поперекъ, а я безъ него ни за порогъ. Скоробило доску вдоль и поперекъ. Глядитъ вдоль, а живетъ поперекъ. Стели бабѣ вдоль, она ляжетъ поперекъ. Ты растилай ему вдоль, а онъ мѣряетъ поперекъ. Въ нашемъ селѣ вдольная улица одна.*

Вдоме́къ нар. вдогадъ кому, кто догадался, смекнулъ, кстати примѣтилъ, угадалъ. *А вдомекъ ли тебѣ было, что онъ говорилъ? Не видалъ ли? Нѣтъ, невдомекъ. Кто слышалъ крикъ? Да чай всѣмъ вдомекъ было, кричалъ кто-то. Твой намекъ мнѣ невдомекъ. Кому невдомекъ, тотъ добрый человѣкъ. А мнѣ и невдомекъ, что ты добрый человѣкъ*, насмѣшка.

Вдо́мникъ м. зять, принятый тестемъ либо тещей въ домъ, призяченый, влазень, *стар.* вабій.

Вдоскона́лъ нар. *прм.* (польск.?) точно, ровно, акуратно, плотно, вѣрно, впору; ‖ вконецъ, вдо́сталь, вдоконъ.

Вдо́сталь нар. вдоконъ, вконецъ, вовсе, окончательно, безъ остатку, до корня, до конца, дотла, вдо́вень, до основанія. *Вдо́сталь размотался*; ‖ *орнб.* достаточно, довольно, сколько нужно.

Вдо́сыть нар. *юж. запд. смл. пск.* достаточно, довольно, обильно, вволю, вдо́воль, досыта, до́сыть.

Вдо́сѣкъ нар. *арх.* (*досѣкать*, рубить) вконецъ, до конца, вовсе, совсѣмъ, вдоконъ, дотла, вкорень, во́корень.

Вдо́сѣсть нар. *арх.* доу́стали, доупа́ду, до изнеможенія.

Вдохнове́ніе, **вдохну́ть**, см. *вдыха́ть*.

Вдруго́рядъ, **вдруго́редь**, **вдруго́мя** нар. **вдру́ги** *твр.* во второй, въ другой разъ; вторично, вторительно; ‖ пото́мъ, послѣ; ‖ болѣе, еще, впередъ, иногда. *Ужь я вдруго́редь браню его за это* вторично. *А ну вдруго́редь не послушайся-ка*, еще, впредь. *Вдруго́редь и не застанешь дома, такъ извини*, ино́, иногда. *Вдруго́мя приходи, теперь некогда*, въ иной часъ, день, время. **Вдругъ** нар. сразу, разомъ, заразъ, нако́номъ, за одинъ пріемъ; ‖ одновре́менно съ чѣмъ, совреме́нно; ‖ тотчасъ, немедля, скоро, спѣшно; ‖ нечаянно, внезапно. *Выпей вдругъ. Тяни всѣ вдругъ. Мы не вдругъ вошли, а порознь. Говори вдругъ; вдругъ не вымолвишь. Сижу спокойно, вдругъ пожаръ. Будь другъ, да не вдругъ. И всякъ тебѣ другъ, да не вдругъ. И ты мнѣ другъ, и я тебѣ другъ, да не оба вдругъ. Хоть и не вдругъ, да буду другъ. И сватъ свату другъ, да не вдругъ. Было у бабы съ рубль, да не вдругъ. Лучше вѣкъ терпѣть, чѣмъ вдругъ умереть. Жилъ помале́ньку, а померъ вдругъ. Попадешь и въ кругъ, да не вдругъ. Мы живемъ — вдругъ густо, вдругъ пусто.*

Вдува́ть, **вдуть** или **вду́нуть** что, во что; впускать во что съ напоромъ струю воздуха изо рта, усиліемъ легкихъ, или другимъ способомъ, напр. мѣхомъ. °*Вдунуть жизнь*, вдохнуть. *Вдунуть кому черезъ перышко зелья въ глазъ.* — **ся**, быть вдуваему. **Вдува́нье**, **вдунове́ніе**, **вду́нутіе** ср. дѣйст. по знач. гл. **Вдува́тельный** или **вдува́льный**, служащій для вдуванья.

Вду́мываться, **вду́маться** во что, углубляться мыслію; обдумывать, обсуждать дѣло основательно, со всѣхъ сторонъ; освоиться съ чѣмъ, обдумывая. *Задача не мудрая, а не вдумавшись, не рѣшишь.* **Вду́мчивый**, кто можетъ вдумываться во что, склоненъ вдумываться, вникать мыслію, постигать умомъ. **Вду́мчивость** ж. принадлежность, свойство вдумчиваго.

Вдушевля́ть, **вдушеви́ть** кого, чѣмъ, водушевлять, влагать въ кого душу, давать жизнь; ‖ воспламенять душою. — **ся**, быть оживляему, приходить въ себя, познавать въ себѣ жизнь, душу, оживать духовно; ‖ воспламеняться. **Вдушевле́ніе** ср. дѣйст. это.

Вды́риться *влд.* попасть въ яму, въ лужу, зажору; провалиться на льду; проступить ногою болото; ‖ °попасть въ просакъ.

Вдыха́ть, **вдохну́ть** что, втягивать, вбирать въ себя дыханьемъ, духомъ. *Вмѣстѣ съ воздухомъ мы вдыхаемъ много стороннихъ частицъ и испареній.* ‖ Что, въ кого, вдувать, передавать другому духомъ, посредствомъ дыханья. *Въ мертваго жизни не вдохнешь.* ‖ °Внушать, передавать духовнымъ путемъ мысли и чувства; водушевлять кого, вдохновлять. — **ся**, быть вдыхаему. **Вдыха́ніе** ср. дл. **вдыхъ** м. **вды́шка** ж. об. дѣйст. по гл. **Вдыха́тельный**, относящійся до вдыханія, къ тому служащ. **Вдыха́льникъ** м. или — **ница** ж. снарядъ, для впуску обмершему воздуха въ легкія; это мѣхъ, съ гибкою трубочкою. **Вдо́шникъ** м. противоп. *вы́дошникъ*, клапанъ, затворка въ насосахъ, для всасыванья, вдыханія, для набирки воздуха, воды. **Вдохновля́ть**, **вдохнови́ть** кого, водушевлять, оживлять, восхищать, воспламенять, пробуждать духомъ и дѣлать способнымъ къ высшимъ проявленіямъ духовныхъ силъ. *Богъ вдохновилъ пророковъ. Вдохнове́нный пѣвецъ.* — **ся**, смотря по смыслу речи, вдохновлять самого себя, или ‖ быть вдохновляему. **Вдохнове́ніе** ср. дѣйствіе того, кто вдохновляетъ; ‖ духовное внушеніе, состояніе вдохновеннаго; ‖ высшее духовное состояніе и настроеніе, восторженость, сосредоточенье и необычайное проявленіе умственныхъ силъ. ‖ Наитіе, внушеніе ниспосланое свыше. **Вдохнови́тельный**, вдохновляющій. **Вдохнови́тель** м. — **ница** ж. вдохновляющій. *Истина и добро вдохновители мои.* **Вдохнови́тельность** ж. свойство вдохновительнаго.

Вдѣва́ть, **вдѣ́ть** что, во что; вдергивать, вставлять въ узкое отверстіе и протягивать въ него. *Въ про́дежь нитки не вдѣнешь. Пальца въ иглу не вдѣнешь. Вдѣнь сергу.* — **ся**, быть вдѣваему, вдѣту; ‖ иногда возвр. *Нитка сама вдѣлась.* **Вдѣва́нье** ср. длит. **вдѣ́въ** м. **вдѣ́вка** ж. об. дѣйст. по знач. гл. **Вдѣ́жка** ж. или вдѣ́жка, то же об. ‖ Вдержка, вздержка, вдѣвальная или продѣвальная игла. **Вдѣва́льный**, служащій во вдѣванію чего. *Вдѣвальная*, **вдежна́я** *игла*, для вдежки снурковъ въ рубцы. **Вдѣва́тель** м. — **ница** ж. кто вдѣваетъ, **вдѣва́льщикъ**, — **щица**. **Вдежни́къ** м. снарядецъ для вдержки, вдежки нитки въ иглу, употребляемый старушками.

Вдѣ́ляться, **вдѣли́ться** во что, втереться въ дѣлежъ, требовать себѣ или взять долю, пай, гдѣ онъ не слѣдуетъ, или съ натяжкою.

Вдѣ́лывать, **вдѣ́лать** что, во что; вставлять, укрѣплять одну вещь въ другой. *Вдѣлать брусъ въ стѣну*, заложить его, укрѣпить наглухо. *Вдѣлать камешекъ въ перстень.* — **ся**, быть вдѣлываему, вставляему. **Вдѣ́лыванье** ср. дл. **вдѣ́ланье** окн. **вдѣ́лка** ж. об. дѣйст. по гл. ‖ *Вдѣлка*, самый предметъ, вставка, напр. вставленая въ стѣну часть бревна, вмѣсто сгнившаго; также ‖ вещь, предметъ, относительно работы этой, т.е. вставки,

укрѣпленія. *Камешекъ и хорошъ бы, да вдѣлка не хороша.* **Вдѣлочный**, относящійся до вдѣлки, вставки; || вдѣланый.

Ве́блица? ж. *арх.* червь, нутрякъ, будто бы причиняющій ночной костоломъ, въ дурной болѣзни.

Веверица ж. *стар.* неизвѣстный звѣрокъ (Viverra?); вѣроятно ласка или горностай; но нѣкоторые ученые некстати придали суркамъ названіе *веверицъ*, какъ родовое.

Вегжа́? ж. *арх.* слой сала на стылыхъ щахъ. **Вегжа́ница**? ж. пѣна, клочья, на́кипь въ мясномъ наварѣ.

Ве́гла? ж. *арх.* молодое высокоствольное дерево; **ве́гловецъ**? ж. рослый и дородный мальчикъ; **вегло́вязь** ж. стоякъ на мельницѣ, основный стоячій валъ. || Верзила, ослопи́на, болванища.

Веде́ніе, см. *води́ть*.

Веде́рный, см. *ведро́*. **Ве́дреный**, **ведря́ный** нпр. см. *ве́дро*.

Веде́тъ м. *фрн.* ближайшій къ непріятелю конный караулъ; цѣпь часовыхъ, со стороны непріятеля; у казаковъ, глазъ. Ведеты двухъ армій, или отрядовъ, часто стоятъ въ виду другъ друга.

Ведила, **веди́ло**, см. *водить*.

Ведме́дь, **вѣдмедь** м. млрс. *орл. вор.* медвѣдь. **Ведме́дикъ** м. небольшое мельничное наливное колесо, покрытое кожухомъ.

Ве́дро, *арх.* **ве́дріе**, **ве́дренье** ср. краснопогодье; ясная, тихая, сухая и вобще хорошая погода; противоп. *нена́стье. Не все ненастье, будетъ и ве́дро. Послѣ ненастья, ве́дро. По ненастью ве́дро. Гдѣ гроза, тутъ и ве́дро. Отколѣ гроза, оттолѣ и ве́дро. Послѣ грозы́ ве́дро, послѣ го́ря радость. Охотникъ ве́дра въ торокахъ не возитъ. Съ заказнымъ ве́дромъ не далеко уѣдешь. Въ дождь избы не кроютъ, а въ ведро, и сама не каплетъ. На сердцѣ ненастье, такъ и въ ве́дро дождь. То и счастье, что иному ве́дро, иному ненастье. По ненастью лыко драли, по ведру лапти плели*, не́впору. **Ве́дреный**, **ведря́ный** или **ве́дрый**, о погодѣ, сухой и ясный. *Вѣтеръ за солнцемъ — къ ведряной погодѣ. Ведря́ный хлѣбъ*, *тмб.* не овинный, сушеный на вѣтру. **Ве́дреность**, **ведря́ность** ж. свойство, состояніе ве́драго. **Ве́дрѣть**, **ведренѣть**, о днѣ, погодѣ, становиться ведрымъ, проясняться. *Погода выведрѣлась, разведрилась, поразведрилась. Маленько поведрѣло, проведрѣло.*

Ведро́ ср. *веде́рко*, *веде́рочко*, *ве́дрышко*, *веде́рце*; *ведри́ще*: деревянная обручная, а иногда и желѣзная, кожаная, посудина, съ ушами и дужкою или перевесломъ, для носки воды́ и др. жидкостей. Въ обиходѣ, два ведра́ на коромыслѣ должны быть въ подъемъ женщинѣ; *казенное ведро*, мѣра жидкостей, 30 фунт. перегонной воды; въ анкеркѣ три ведра, въ бочкѣ 40; въ ведрѣ 10 кружекъ (8 штофовъ) или 16 мѣрныхъ бутылокъ. Во фрицзк. гектометрѣ 8, 13 ведръ. *Придетъ пора, польетъ, что изъ ведра́. Мужикъ лишь пиво заварилъ, а ужъ чертъ съ ведромъ. Пиво добро, да мало ведро. До поры и ве́дра по́ воду. До поры и ве́дра воду носятъ*, т. е. поколѣ не разсыплются. *Чужимъ добромъ подноси ведромъ. Эта вина стоитъ полведра вина*, присуждаютъ на сходкѣ, за вину. *Добро, собьемъ ведро: обручи подъ лавку, а клепки въ печь, такъ не будетъ течь. Ведромъ тебѣ*, пожеланіе дойницѣ. **Ве́дрышко** ср. *вор.* шайка, одноручное ведерко. **Веде́рный**, относящійся къ ведру́, къ ве́драмъ, въ разн. знач. *Веде́рное перевесло, клепка, обручъ. Ведерный, бочарный промыселъ. Веде́рная бутыль*, въ которую входитъ мѣрное ведро. *Веде́рная винная продажа*, не распивочная, не мелочная. **Веде́рная** ж. мастерская, гдѣ дѣлаютъ ве́дра; || заведеніе, для веде́рной продажи питей. **Веде́рочный**, то же; **веде́рковый**, къ ведерку относящ. **Веде́рникъ** м. ведерный мастеръ; бочаръ, бондарь, обру́чникъ; || посудина, мѣрою въ ведро, нпр. *ведерный котелъ*; — **ница** ж. корова, дающая по ведру молока въ сутки.

Ве́жа, **вѣ́жа** ж. *стар.* наметъ, шатеръ, палатка; кочевой шалашъ, юрта, кибитка; || башня, каланча; это значеніе осталось *въ западн. губ.* || *Арх.* лопарскій шалашъ, сложеный остроконечно изъ жердей и покрытый хворостомъ, мохомъ и дерномъ, чѣмъ и отличается отъ крытыхъ шкурами или берестою *чу́ма* и *юрты́*. || *Кур.* *ве́жка*, полевой шалашъ, балаганъ, сторо́жка. || *Нов.* межа́, грань, рубежъ? || *стар.* устройство для рыбной ловли; вѣроятно каланча, вышка, *чрим.* гвардія, для дозору идущей рыбы; либо тоня, ватага, съ шалашами на берегу; либо сидейка, шалашъ надъ прорубомъ, для ловли рыбы на блесну.

Вежь? ж. *арх.* замша, кожа, выдѣланая на замшу; **ве́жить** *кожу*, очищать ее, готовя къ выдѣлкѣ; **ве́жникъ**, **вежевщи́къ**? кожевникъ, выдѣлывающій замшу.

Вездѣ́ нар. всюду, повсюду, всемѣстно, повсемѣстно, повсе́мственно; противоп. *нигдѣ*. **Вездѣсу́щій** или **вездѣсу́щный**, пребывающій въ одно и то же время вездѣ. **Вездѣсу́щность** ж. повсемѣстное пребываніе, свойство по прагт. *Нашъ пострѣлъ вездѣ поспѣлъ. Вездѣ и нигдѣ. Старикъ вездѣ и нигдѣ.*

Ве́зжица ж. *влгд.* возжи́ца, нитка, на коей дѣти пускаютъ змѣй.

Везти́, **везти́ся**, **везе́ніе**, см. *вози́ть*; въ знач. вязать, см. *вязти́*.

Вейксель ж. у садоводовъ, порода черной вишни.

Ве́ко, **вѣ́ко** или **вёко** ср. невысокая, круглая, лубочная коробка; лукошко, гдѣ держатъ печеный хлѣбъ, хлѣбница; лукошко для сѣмянъ, сѣвалка, сѣтево; лукошко для сбора ягодъ, грибовъ, для держанія разной мелочи и для выноса ихъ на торгъ; зобня, зобенька, мостинка, набируха, кузовокъ. || Самое мѣсто продажи мелочныхъ товаровъ, лубокъ, рогожка, или ларь, столе́цъ, ятка. *Сидѣть на ве́кахъ*, на вечернемъ базарѣ, торговать мелочами на лоткѣ, въ лукошкахъ нпр. || *Прм.* ободъ сита или рѣшета, дранковый или лубочный, обечайка. || *Твр.* чашка для валянія хлѣбовъ, при печеніи. || *Твр.* пола́вочникъ, поли́цы вкругъ избы́. || *Веко*, **ве́чко**, косой ящикъ подъ стекломъ, на прилавкѣ, для выставки мелкихъ товаровъ, или ящикъ разн. вида, для разноски товаровъ. **Ве́кошникъ** м. **ве́кошница** ж. торгующій на векѣ, выносящій товаръ свой на столикъ, на рогожу. **Ве́кошь** ж. *твр.* (смѣсь словъ: *ве́тошь* и *векошникъ*) обно́ски, отопки, отрепье, ве́тошь всякаго рода, ломъ, бой нпр. чѣмъ торгуютъ на векѣ, на рогожѣ. *Шимкв.* признаетъ это *ве́ко* и *вѣко* глазное однимъ и тѣмъ же словомъ.

Ве́ксель м. *нѣм.* купеческое обязательство, въ установленномъ видѣ, на бумагѣ, на уплату въ срокъ извѣстной суммы; у неторговыхъ сословій: *заемное письмо*. **Ве́ксельный**, относящійся къ векселю; — *банкъ*, который принимаетъ и усчитываетъ векселя. *Вексельный курсъ*, взаимная стоимость денегъ двухъ государствъ. **Векселеда́тель** м. — **ница** ж. или — **да́вецъ** — **вица**, давшій на свое имя вексель. **Векселедержа́тель** м. тотъ, кому вексель данъ, кто принялъ его. **Векселева́ться** съ кѣмъ, купец. принимать и усчитывать другъ отъ друга векселя, передаваемые отъ другихъ людей; вѣрить другъ другу, въ торгов. акцептоваться. *Мы съ нимъ не векселю́емся*, не акцептуемся.

Ве́кша ж. *во́кша* *нижн.* лѣсной звѣрокъ Sciurus vulgaris, бѣла, бѣлка; мысь? *вск.* урма? *кстр.* *Векша въ городъ забѣга́етъ къ войнѣ.* || *Ол.* птица соро́ка. *Векша стрекочетъ, гостей пророчитъ.* || Катокъ въ колодкѣ, блокъ, который, въ иныхъ подъемныхъ снарядахъ, бѣгаетъ какъ векша, почему и *тали*, *тягу*, веревочную основу въ двухъ блокахъ, зов. *бѣгами*. *Собака пущена по двору на векшѣ. На векшѣ подымаются тяжести, при стройкѣ.* **Ве́кошки**, маленькіе блочки у ткацкаго стану, на коихъ ходятъ ни́ченки. **Ве́кшинъ**, животному векша принадлежащій. **Векошье́** ср. *вск.* бѣличьи мѣха или шкурки. **Векшеѣ́дъ** м. присловье или прозвище крестьянъ *никольск. уѣзда*, *влгдс. губ.*

Велблю́дъ, велбу́дъ *црко.* верблюдъ. По двоякому знач. этого слова на греческ. яз. (верблюдъ и канатъ), вѣроятно оно и въ переводахъ нашихъ употреблялось двусмысленно.

Велвере́тъ, вельвере́тъ *м. гол.* бумажная ткань, родъ мохнатаго бархата. **Ве́рверетъ** *м. сиб. и кмч.* плисъ, бумажный бархатъ.

Веле, и всѣ сложныя отъ него, см. *велій, великій.*

Веле́невая *бумага фрн.* писчая бѣлая бумага лучшаго качества, весма плотная и гладкая, съ лоскомъ.

Веле́съ *м. ряз.* (*велецъ*, велѣть? *великій?*) укорно, повелитель, распорядитель, укащикъ. **Вели́бный?** *кур.* высокій и сухопарый. **Веле́бный**, чествуютъ епископовъ, въ запд. губ.

Велиго́рка? *ж. ряз.* крупа (отъ прозванія *Гр. Віельгорскій?*).

Вели́кій *црк.* **ве́лій**, превышающій обычную мѣру, сравнительно съ другими обширный, большой; о челов. славный великими, знаменитыми подвигами; но, въ сокращенн. видѣ, иногда относится и къ росту. *Велико имя Господне на земли. Право, великое слово. Братъ мой великъ, а до тебя не доросъ. Великое растояніе, пространство. Велика разница, между великимъ умомъ и великою хитростью. Великъ верблюдъ, да воду возятъ; малъ соболь, да на головѣ носятъ. Велико, да болото; мала, да пивка. Великъ да дуракъ; а иной и маленекъ, да чертъ ли въ немъ. Великъ тѣломъ, да малъ дѣломъ. Милость вели́ка, да не сто́итъ и лыка. Велика Ѳедора, да дура; а Иванъ малъ, да удалъ. Не величка, да Кузминишна. Не величка птичка, да поготокъ остеръ. Домъ не великъ, да стоять не велитъ. Изъ малаго выходитъ великое. Великъ сапогъ—на ногѣ, малъ—подъ лавкой*, о запасѣ, излишкѣ. *Великіе порядки доводятъ до великихъ беспорядковъ. На великое дѣло—великое слово. Маленьки дѣтки—маленькія бѣдки, а выростутъ велики—большія будутъ. Ласково слово, что великій день. Вели́кая четыредесятница, арх. велико-говѣнье*, великій постъ, шесть недѣль поста передъ св. пасхой. *Вели́кая седми́ца*, страстная недѣля. *Великдень стар. и понынѣ кжн.* свѣтлое Хр. Воскресеніе. *Великіе поклоны*, полагаемые при великопостномъ служеніи. *Великій прокименъ*, стихъ изъ псалтыря, который поютъ послѣ входа на вечерняхъ. *Великій князь*, чествованіе древнихъ государей русскихъ, а нынѣ всего мужескаго поколѣнія отъ государей. *Великая княжна*, чествованіе женскаго императ. поколѣнія, до замужства. *Великая княгиня*, чествованіе великокняжескихъ супругъ и великихъ княженъ въ замужствѣ. *Великія пятницы*: раскольн. считаютъ ихъ 12; онѣ описаны въ свиткѣ *Сонъ Прев. Богородицы*, искаженомъ изображеніи страстей Господнихъ; см. *пятокъ*. **Великова́тый**, нѣск. превышающій должную мѣру; также употрбл. сокращ. **велико́некъ**. *Сапоги великова́ты, велико́ньки, не по ногѣ. Великонекъ, да плохонекъ, а и маленекъ, да умненекъ. Велико́некъ, да диконекъ.* **Велико́шенекъ, —ко́хонекъ**, довольно, изрядно великъ; весма, очень великъ. **Вели́кость** *ж.* свойство, состояніе великаго, *бол.* въ приносн. знач. *Великость души́*, великодушіе, въ высшемъ знач. *Поймите всю великость этой жертвы.* **Велика́нъ**, *арх.* **велика́нецъ**; **велика́ница** об. человѣкъ или животное необычайно большаго росту; гигантъ, могутъ, исполи́нъ, во́лотъ; такая жъ женщина **велика́нша, велику́ша**. ‖ *Великанъ-змѣя*, удавъ, Boa constrictor. **Велика́новъ**, ему принадлежащ. **велика́нскій**, имъ свойственый. **Велика́тный** (искаженое великій? деликатный?) *нвг. арс. пен. прм.* величавый, видный, важный, чванный, гордый; иногда вѣжливый, умѣньемъ обращаться внушающій уваженье. **Велика́тность**, чванство, важничанье. **Велика́титься, велика́тничать**, величаться, важничать, ломаться; отличаться приличнымъ обращеньемъ. **Вели́ковка** *ж. арс.* Великій постъ.

Великода́вецъ *м.* **великода́рный** *црк.* щедрый податель великихъ даровъ. **Вели́коде́нный, вели́коде́нскій**, относящійся къ **вели́кодню**, къ пасхѣ, ко свѣтлому Хр. Воскрс. *Дуй не дуй, не къ рождеству пошло, къ великодню*, о стужѣ, вьюгѣ. **Великодержа́вный**, владѣтель великой, обширной державы. **Великоду́шіе** *ср.* свойство переносить кротко всѣ превратности жизни, прощать всѣ обиды, всегда доброжелательствовать и творить добро; противоп. *малоду́шіе*. **Великоду́шный**, обладающій свойствомъ этимъ. Въ шутку называли такъ великопомѣстнаго владѣльца, у кого болѣе ста душъ; остальныхъ звали *малодушными*, а беспомѣстныхъ, *безду́шными*. **Великоимени́тый**, знаменитый, славный, прославившійся великими дѣлами. **Великокня́жій, — кня́жескій**, принадлежащій вел. князю, свойственый роду его. **Великолѣ́піе**, соединеніе въ чемъ красоты и величія; роскошное богатство въ изящномъ видѣ; **Великолѣ́пный**, соединяющій въ себѣ названыя качества. **Великомо́чіе** *ср.* великая сила, крѣпость, власть, могута, могущество. **Великомо́ч(щ)ный**, обладающій этими качествами. **Великому́ченикъ** *м.* **— ница** *ж.* величанье, придаваемое церковью святымъ мученикамъ высокаго рода или сана, пріявшимъ за Христа великія мученія. **Великому́ченическій** *вѣнецъ*. **Великопогъ** растеніе Selago. **Великопомѣ́стный**, владѣющій большими, обширными помѣстьями, вотчинами. **Великопо́стный**, относящійся къ великому посту; весма строго соблюдающій всѣ посты, **великопо́стникъ, — ница**. **Великопроповѣ́дователь, —дникъ**, славный ревнитель Сл. Божія, знаменитый проповѣдникъ его. **Великоро́дный**, высокородный, происшедшій отъ знатнаго роду, отъ именитыхъ предковъ; **Великоро́диться**, важничать, гордиться. *Великороденъ, да намъ не угоденъ.* **Великоро́слый**, высокій, великаго, большаго росту. **Великосе́рдіе**, доблесть; храбрость и великодушіе; **—се́рдый**, доблестный. **Великосвѣ́тскій**, принадлежащій, относящ. къ большому свѣту, обществу. **Великосла́вный**, многославный, великоименитый. **Великострада́лецъ** *црк.* великомученикъ. **Вели́чіе** *ср.* огромность, превосходство, въ невещественомъ, духовномъ или нравственомъ отношеніи. *Величіе дѣлъ человѣческихъ ничтожно передъ величіемъ Божескихъ дѣлъ.* **Величина́** *ж.* все измѣримое и исчислимое; всякое свойство, не составляющее качества: число, вѣсъ, мѣра, количество, объемъ, протяженіе *пир.* **Вели́чество** *ср. стар.* объемъ, величина, пространство; ‖ *црк.* превосходство, величіе; ‖ *нынѣ* болѣе употрб. какъ чествованіе владѣтельныхъ особъ высшаго разряда, императоровъ, царей, королей и супругъ ихъ: *императорское, царское, королевское величество.* **Вели́чественый**, исполненый величія; внѣшностью, видомъ, впечатлѣніемъ своимъ поселяющій понятіе о величіи, о необъемлемости своей; ‖ поселяющій глубокое уваженіе къ себѣ. **Вели́чить** что, увеличивать, умножать; придавать кому величіе, славу, содѣлывать великимъ. *Кротость величитъ властелина.* **Велича́ть**, возносить, превозносить, восхвалять, славить, прославлять, чествовать; ‖ называть по отчеству; ‖ прилагать къ кому почетныя причитанья, пѣснями, заздравными пожеланьями; воспѣвать кого. *Какъ его милость чествуютъ* или *величаютъ? Ивановичемъ; сіятельнымъ. Кого почитаютъ, того и величаютъ. Отъ кого чаютъ, того и величаютъ. Хлѣбъ-соль величай*, молись послѣ ѣды. **Вели́читься**, увеличиваться; рости величіемъ, саномъ, знатностью. **Велича́ться**, величать самого себя, кичиться, быть тщеславнымъ и гордымъ; бахвалить, самохвальничать; ‖ быть величаему, чествуему гласно, прославляему. *Возвели́чилъ Богъ, и взвеличала люда. Онъ завелича́лся, довеличался до*

позора. Навеличался вдоволь. Повеличайте жениха. Перевеличали всѣхъ бояръ, сватебныхъ. *Провеличался долго. Развеличался некстати. Увеличить доходы.* **Величáтельный**, относящійся до величанья кого, до восхвалéнія; *величательный стихъ* поется въ честь праздника, на утренемъ и вечернемъ славословіи. **Величáльный**, то же, употрб. въ быту житейскомъ. *Величальный обрядъ*, на дѣвичникѣ, гдѣ поются *величальныя пѣсни*. *Величальный пиръ*, въ почетъ кому либо данный. **Величáнье** ср. дѣйст. по гл. чествованье, хваленіе, хвала, прославленіе; ‖ дѣйствіе величающагося, самохвальство; ‖ *црк.* величательный стихъ, въ честь праздника; ‖ пѣсня, припѣвъ, складное поздравленье, пожеланье, тостъ въ почетъ именитому человѣку, гостю, хозяину пира или начальнику. ‖ *Величáньемъ* зовутъ канунъ сватьбы, дѣвичникъ, и самыя пѣсни, кои поются въ честь жениха, невѣсты, бояръ и гостей. Иныхъ въ величаньяхъ этихъ подымаютъ нáсмѣхъ, вымогая деньги. **Величáтель** м. **—ница** ж. кто слагаетъ, говоритъ кому или поетъ величанья; кто даетъ *величáльный пиръ* впр. **Величáвый**, величественный, степенный и важный, осанистый; внѣшностью своею внушающій уваженье; ‖ кичливый, надменный. **Величáвость** ж. внѣшнее величіе, сановитость величаваго. **Величáва** об. величавый члв; иногда укорно, гордый; или ласкат. *Ой ты, величавушка моя! Ой ты, пава моя, величава моя!* **Вéлій** *црк.* великій; *веле*, польское, а у насъ иногда употрбл. въ сложныхъ словахъ, велико, весма, очень, много. **Велеглагóланье**, **велерéчіе**, многословіе, многоречіе. **Велеречи́вый** *челов.* **Велеглáсіе**, громкость, звучность; **—сный**, громкій, звучный, зычный; **— сность**, громкость; ‖ большая гласность чего. **Веледýшіе**, великодушіе. **Велезвѣ́здъ** м. *тмб.* звѣздовѣдъ, звѣздочетъ, знахарь по звѣздамъ, астрологъ, звѣздогадатель. **Велелѣ́піе**, великолѣпіе, блистательная красота. **Велемýдрый**, премудрый; **велемýдрствовать**, разсуждать премудро. **Велеýмный**, весма умный, *бол. шутч.* **Вельми́** *нар. црк.* весма, слышно иногда въ речи грамотеевъ, стариковъ. **Вельмовáться** *смл.* произн. *вельмувáцца*, величаться, важничать, кичиться. **Вельмóжа** об. особа знатнаго роду и званія, либо высокаго сана; вообще, человѣкъ важный и знатный. **Вельмóжный**, **—жескій**, приличн. свойствн. вельможѣ; лицу придаютъ первое. **Вельмóжность** ж. состояніе или свойство вельможи; **вельмóжество** ср. достоинство, сановность его, барство; ‖ собир. знать, сословіе вельможъ, аристократія. **Вельможевластіе**, **—держáвіе** ср. правительство, гдѣ вся власть въ рукахъ вельможъ; аристократическое правленіе. **Вельможевлáстный**, **—держáвный**, аристократическій. **Вельмóга** ж. морс. спинка на гребномъ суднѣ; заспинная, кормовая доска, отдѣляющая рулеваго и служащая спинкою почетному мѣсту.

Вель м. морс. отдѣльное пространство въ трюмѣ, около гротмачты, куда стекается вода и вставляются насосы; льяло, *волжс.* льякъ.

Вельбóтъ, небольшое одномачтовое, приморское судно.

Вельможа, **вельмога** впр. см. *велій*, *великій*.

Вельнъ м. морс. одна изъ дубовыхъ стоекъ шпиля, вкругъ коихъ обертывается канатъ или кабаляръ.

Вельсъ м. морс. толстый поясъ судовой обшивки, бархоутъ.

Велѣ́ть, кому, что; приказать, повелѣть, указать, наказать; объявить чью волю, требовать исполненія, распорядиться властью. **Велѣ́ніе** ср. указъ, повелѣнье, приказъ, приказаніе, наказъ; гов. о властяхъ высшихъ. **Вели́тель**, *раз.* **велецъ** м. повелитель, указчикъ, распорядитель; первое употрбл. о большихъ и высокихъ властяхъ, второе болѣе въ укоръ или насмѣшку. *У себя, какъ хочешь, а въ гостяхъ, какъ велятъ. Не велятъ, такъ не шевелятъ. Сказать не велятъ, утаить нельзя. Плакать не смѣю, тужить не велятъ. Молодо—зелено, погулять велено. Худое дѣло, коли жена не велѣла*, уважай совѣтъ жены. ‖ Народъ гов. *велѣть*, вм. позволить. *Вели-ка мнѣ трубочки покурить.*

Вéна ж. лат. общее названіе чернокровныхъ, обратныхъ жилъ въ человѣкѣ и животныхъ, въ противоположн. *жиламъ боевымъ, алокровнымъ, артеріямъ*. Въ *маломъ* кровеоборотѣ однако вены обращаютъ *алую кровь*, отъ легкихъ къ сердцу. **Вéнный** или **венóзный**, относящ. къ венамъ. **Венесéкція**, кровопусканіе.

Венéра ж. планета, между которою и марсомъ земля наша обращается вкругъ солнца. ‖ Раковина венéрка, Venus; названія эти и слѣдщ. взяты изъ греческой боговщины, отъ имени богини любви. **Венеринъ-гребень** назв. растенія, Scandix Pecten Veneris. **—поясъ**, морской слизнякъ, животнорастеніе Cestum Veneris. **—колесни́ца**, растеніе лютикъ, Aconitum. **Венери́ческая** *болѣзнь*, любострастная, худая, французская, сифилитическая.

Вéнзель м. польс. начальныя буквы собственныхъ именъ, отчествъ, прозваній, писаныя вязью, или перевитыя какъ либо между собою. ‖ **Вензеля́ писать*, заниматься пустяками; ‖ будучи хмельнымъ, ходить шатаясь, извилисто. ‖ Морс. см. *бéнзель*. **Вензелевóй**, изображеный вензелемъ; представляющій вензель. *Вензелевáя печать*. **Вензелевáтая** *подпись*, росчеркъ похожій на вензель.

Венисá ж. ископаемое изъ числа честныхъ камней, полупрозрачное, самаго темнаго краснаго цвѣту; гранатъ. **Венисóвый**, сдѣланый изъ венисы, гранáтовый; къ ней относящійся, гранáтный. **Венисáтикъ** м. камень, состоящій весь изъ плохой, негодной въ дѣло венисы; венисá сплошная, матерая.

Венецíйская (*венеціянская*) **ярь**, уксусокислая мѣдная окись, ярь-мѣдянка, ярко зеленая краска. *Венецíйскій скипидаръ*, лиственичный, очищеный, но густой.

Вéнтеръ м. **вентель**, мерёжа, мрежа, рыболвн. снарядъ, сѣтчатый кошель на обручахъ съ крыльями; *нерето* такой же снарядъ, но безъ крыльевъ; *верша*, *ванда*, *ванта*, *морда*, то же, но не изъ сѣти, а плетеная изъ прутьевъ лозы. **Вя́теръ** *ниж.* **веты́ль** *вят.* **вити́ль** *прм.* малый вентеръ. *Въ Астрх. вентеръ большой или стрежневой и малый или секрéтникъ*. Сѣть мѣшкомъ надѣвается на рядъ обручей (*бéрца*, *котéлы*), коихъ бываетъ до десяти, одинъ другаго менше (въ больш. вент. до 5 арш. поперечнику); глухой конецъ (*хвостъ* или *кутéцъ*) приткнутъ ко дну рѣки коломъ; раструбъ (*головá*) обращенъ внизъ по теченью и въ него вставлена сѣтчатая жъ ворóнка (*ушúнокъ*, *дѣтышъ*, *дѣтúнецъ*), съ отверстіемъ посрединѣ въ $1\frac{1}{2}$ четврт. ушúнокъ подвязанъ къ первому кошелю бичевками (*сѣмечками*), а въ обѣ стороны идутъ, для займу рыбы, крылья, длиною саженъ по 10—15, укрѣпленыя кольями. **Вéнтерный**, до вентера относящійся. *Вéнтерный заловъ начался*. **Вéнтерщикъ**, дѣлающій снаряды эти и ловящій ими рыбакъ. ‖ **Вентель**, верша, вентеръ; ‖ сѣть для ловли куропатокъ загономъ: сѣтчатый колпакъ, кутня на обручахъ, безъ дѣтúнца, но съ крыльями и съ опускнымъ *покровомъ*; ловецъ, закрывшись щитомъ, на коемъ намазана корова, загоняетъ всю стаю исподволь въ вентель.

Вентилáторъ м. лат. различнаго вида снарядъ, для очищенія, поновленія воздуха, а также для сильнаго протока его, поддуванія; снарядъ воздуходýвный, воздухочистительный (дурно составленыя словá), поддувáло, пронóсъ, тяга, тягýнъ. *Комнатный*, *оконный вентиляторъ*, вѣтрýшка, вертушка, мéльничка, отдушникъ.

Вéньгать, **вя́ньгать** *нег. прм. вят. влд.* хныкать, плакать, плаксиво жалобиться или просить чего; канючить. *О деньгахъ, не вéньгай.* ‖ Говорить нѣмо, т. е. картаво, вяло, медлено, съ растановкою, невнятно; ‖ говорить жалобно, нараспѣвъ, мямлить. **Вéньгаться** *ниж.* упрямиться, перекоряться, привередливо отказывать кому.

‖ *Тнвг.* валяться или нѣжиться на постели, какбы по нездоровью. **Ве́ньганье**, хныканье, плаксив. говоръ; ‖ вялая, картавая речь. **Ве́ньгала**, **веньга́** *нвг.* **веньгу́ша** *об. вят. прм.* **веньгунъ**, **—нья** *влгд.* плаксивый, писклявый человѣкъ; ‖ клянча, ‖ мямля.

Вепрь *м.* дикій кабанъ, дикій свиной самецъ. ‖ *Прм. вят.* домашній кабанъ, по́росъ. Легченый, назыв. *боровъ, кнуръ, хрякъ, нохрокъ.* ‖ *Влгд.* деревянная форма, оставъ, въ коемъ бьютъ глиняную печь. **Ве́прица** *ж.* дикая свинья, самка. **Вепре́нокъ** *м.* или *стар.* **вепри́чищъ** *м.* дикій поросенокъ, дикое порося. **Ве́прій**, **ве́превый**, принадлежащ. свойственный вепрямъ; **вепри́ный**, относящійся къ нимъ. **Вепри́на** *ж.* каба́нина, мясо вепря. **Вепринецъ** *м.* растеніе Buglossum (Anchusa?).

Вера́ть? *нвг.* (*ворошить?*) совать, вкладывать что; прятать, хоронить; кропать, копаться. *Что вераешь тутъ?* чего роешься.

Верба́ *ж.* родовое названіе деревъ, множества видовъ, Salix; ива, ветла, лоза, бредина, ракитникъ, молокитникъ, *нвг.* ве́рбина. Въ Астрх. говор. *верба, ве́рбочка*, вм. дерева вобще, въ Питерѣ *березка* и *елка*, а въ др. мѣст. *дубокъ*. S. acuminata (phlomoides), верболозъ; S. acutifolia, шелюга, шелюжина, красноталъ (*талъ, тальникъ*, вобще мелкая верба, хворостъ); S. alba, ива, верба, ветла, лоза; S. amygdalina, бѣлоталъ, красноталъ, тальникъ, ломашникъ; S. caprea, ива, верба, талъ (а не тала), бредина, верболозъ; S. cinerea, лоза, черноталъ, черполозъ, ива, ветла, сивый тальникъ; S. divaricata, таловый сланецъ; S. fragilis, ракита, верба, ива, ветла; S. Gmellini, бѣлолозъ; S. herbacea, таловая-карла?, таловый, ёрникъ; S. incubacea, малый-тальникъ; S. myrtilloides, таловый-ёрникъ; S. nigricans, бредникъ (бреди́нникъ?); S. pentandra, черноталъ, вербовникъ, синеталъ, ломашникъ; S. purpurea, желтолозникъ; S. repens, пицелозъ (сочиненое учеными), ракитникъ; S. rosmarinfolia, сѣрый тальникъ, петала?, песчаная лозка; S. viminalis, талащаникъ, ракита, бѣлоталъ, корзиночникъ, кузовница, вязинникъ, верболозъ. *Верба іерусалимская*, Salix babylonica или Elaeagnus, агновы-вѣтви, лохъ, лоховина, масличная-ива; *нвк.* армянскіе-финики. *Верба-трава*, Lythrym Salicaria, плакунъ, дикіе васильки, дубникъ, подбережникъ, кровавница. *Не верба бьетъ, старый грѣхъ. Онъ сказываетъ на вербѣ грушу*, вретъ. *Дождешься, какъ отъ вербы яблокъ. Гдѣ вода, тамъ верба; гдѣ верба, тамъ и вода. Кто вербу посадитъ, самъ на себя заступъ готовитъ (умретъ, когда изъ вербы можно будетъ вытесать лопату).* Западн. **Вербе́шки** *сѣв.* вербныя и др. подобныя сережки, цвѣтъ и сѣмя. **Вербня́къ** собр. ивнякъ, ветловникъ, ветельникъ, ракитникъ, вербовая роща. **Ве́рбовый**, ветло́вый, ветля́ный, и́вовый, ивяной; изъ ветлы сдѣланый, принадлежащій вербѣ, къ ней относящ. **Ве́рбница** *арх. кстр.* **ве́рбная недѣля**, недѣля вай; шестая велик. поста; *ве́рбное воскресенье*, предшествующее свѣтлому. *На канунѣ вербнаго воскресенья Св. Лазарь за вербой лазилъ. Лазарь, Лазарь, приди нашего киселя ѣсть*, говор. въ лазарево воскрес. *Верба хлестъ, бей до слезъ, не я бью, верба бьетъ*; или: *Верба кра́сна бьетъ напрасно; верба бѣла бьетъ за дѣло*, напр. приговариваютъ, хлеща вербой соннаго. *Скотину выгоняютъ въ поле въ первый разъ* (на юрья), *вербой съ вербнаго воскресенья. Если вербная недѣля ведряная, съ утрениками, то яри хороши будутъ*, яросл. *На вербной морозъ — яровые хлѣба хороши будутъ*, новг. *Плотва трется въ первый разъ на вербной, въ другой, когда распустится береза, въ третій, на вознесенье*, южн. *Вербная каша*, цвѣтъ вербы, сережки, кои варятъ въ кашѣ и ѣдятъ въ этотъ день. *Ве́рбы, вербочки*, всякаго рода вѣтви, украшеныя дѣлаными цвѣтами, и раздаваемыя въ этотъ день, въ воспоминаніе событія. **Вербе́йникъ** *м.* завальная трава, растеніе Lysimachia. **Верби́шникъ** *м.* раст. Verbascum Thapsus, царская-свѣча, скипетръ, коровякъ, сукно, суконце, лучинникъ, коровникъ, медвѣжье-ухо. **Вербо́вникъ** *м.* растеніе плакунъ, Lythrum. *Лежать* **ве́рбушки** (искажн. *верхбрю́шки?*) нар. *смб.* о дѣтяхъ, навзничь, вытянувшись прямо на спинкѣ, какъ нпрм. гов. дыбки стоять, потягу́ши лежать нпр.

Верблю́дъ *м.* **верблю́дица** *ж. стар.* велблудъ, *смб.* тымень, а самка бура́; самое большое жвачное домашнее животное, подымающее вьюкъ въ 12—20 пудовъ. Одногорбый, или объ одной кочкѣ, азіятскій; двугорбый, африканскій, и тамъ, кажется, менѣе и, подъ ношу, слабѣе перваго; но въ Средней Азіи есть одногорбая порода (*наръ*), которая рослѣе и сильнѣе двугорбаго (*тюэ*). **Верблюже́нокъ** *м.* верблюжій жеребенокъ. *И верблюда на о́броти водятъ. Малъ соколъ, да на рукѣ носить; великъ верблюдъ, да воду возить. Великъ верблюдъ, да воду возятъ; малъ соболь, да на головѣ носятъ. Легъ верблюдъ, такъ пріѣхали*, верблюдъ ложится подъ ношей, когда уже встать не можетъ. **Верблю́жій**, принадлежащій верблюду, къ нему относящійся. *Верблюжье сукно*, грубое, тканое изъ верблюжьяго подшерстка (ошибочно названое *армячиною*, которая точется изъ тогоже). *Верблюжій пухъ*, избуражелтый зимній подшерстокъ верблюда, который весною сымается клочьями. **Верблю́жье-сѣно**, раст. колючка, перекати-поле (ихъ два), зольникъ, Salsola kali. **Верблю́жина** *ж.* верблю́жье мясо. **Верблю́дчикъ**, погонщикъ, вожакъ при верблюдахъ. **Верблю́дникъ** *м.* колкая, щетинная-трава, калмыцкія-шилья, раст. Alhagi. **Верблю́дина**, **верблю́дка** *ж. верблюжья-трава*, растеніе Corispermum.

Вербова́ть, **вербо́вывать** кого, нѣм. нанимать, набирать охотниковъ въ солдаты или въ матросы, по найму отъ правительства. *Завербовать троихъ, навербовать много; повербовать еще, привербовать, довербовать недостающихъ.* ‖ *Вербовать*, искажн. вм. *вервовать*, вервить, обмѣрять землю веревкою, цѣпью. **Вербова́ться**, наниматься къ правительству въ солдаты; ‖ быть вербуему. **Вербова́нье** ср. дл. **вербо́вка** *ж.* об. дѣйствіе, по значенію гл. **Вербовщи́къ** *м.* наборщикъ, посылаемый отъ правительства для вербовки. **Вербу́нка** *ж.* пѣсня (б. ч. польская) вербовщиковъ; разгульныя пѣсни, въ родѣ казачка или краковяка, бывшія въ большомъ ходу въ западн. губерн., когда у насъ были вербованые (уланскіе) полки, гдѣ рядовые назывались *товарищами*.

Вергаси́ть *твр.* (съ корельскаго? или отъ гл. *варга́нить?*) тарато́рить, трещать безъ умолку языкомъ. **Вергаса́** об. тарато́ра.

Верга́ть, **ве́ргнуть** что, болѣе употрб. съ прдл. бросать, кидать, метать, швырять, лукать; ‖ опрокидывать, валять. *Взвергнуть на крышу. Ввергъ меня въ бѣду. Вы́вергнуть вонъ. Довергнуть до мѣты. Завергнуть за гору. Изве́ргнуть вонъ. Навергнуть петлю. Низвергнуться въ про́пасть. Отвергаю предложеніе твое. Повергаюсь передъ тобою. Подвергся отвѣту. Перевергнуть черезъ кровлю. Приве́рженный человѣкъ. Провергать насквозь. Све́ргнуть истуканъ.* **Ве́ржа** *ж. арх.* струя кругами на тихой водѣ, отъ брошенаго камня или другаго тѣла. **Верже́ніе**, дѣйст. по гл.

Вере́вка *ж.* **вервь**, **ве́рвіе**, воро́вина, ужи́ще; самое общее названіе свитой или спущеной въ нѣск. прядей толстой нити, обычно пеньковой; каждая прядь скручивается сперва по себѣ, изъ ка́болки, а затѣмъ три, иногда и четыре пряди, спускаются вмѣстѣ. Отъ бичевки въ гусиное перо и до якорнаго каната, все веревка; но у моряковъ, сло́ва этого нѣтъ: тонкая веревка, *линь*; толще, вобще *конецъ, тросъ*, съ добавкою названія по своему назначенію, или окружной мѣры въ дюймахъ; веревка въ дѣлѣ, на суднѣ, *снасть*; самая толстая, *кабельтовъ, перлинь*, а якорная, *канатъ*, на Волгѣ *шейма*; ходячій конецъ снасти, *лопарь*.

Мочальная веревка, у кресть. и на бѣлянахъ, *лычага*; изъ гривъ и хвостовъ съ шерстью, *орнб. и сиб. арканъ*; у турокъ бумажныя, въ Китаѣ даже шелковыя, на Средиземн. морѣ есть травяныя, а для висячихъ мостовъ спускаютъ и проволочныя; у дикарей, изъ кокосовыхъ и др. волоконъ, жильныя пир. *Веревкой не свяжешь*, гов. о несогласіи супруговъ. *Далъ Богъ руки, а веревки самъ вей*, работай. *Онъ изъ песку веревки вьетъ*, изо всего выгадываетъ. *Онъ просто изъ насъ веревки вьетъ*, помыкаетъ нами. *Сколько веревку ни вить, а концу быть. Слизко, не ловко, въ середкѣ веревка?* сальная свѣча. *Быть бычку на веревочкѣ, хлебать лапшу на тарелочкѣ*, острастка, угроза. *Словно ихъ чертъ веревочкой связалъ*, такая дружба. ‖ *Арх. веревка*, у кресть. поземельная мѣра, 1850 квадрт. саж.; ‖ *Орл.* полкопны хлѣба или 26 сноповъ. ‖ *Тул.* копна? ‖ Одна половина посада, насада, одинъ рядъ сноповъ на току, колосомъ (волоткою) въ одну сторону; другая веревка кладется всу́тычь, колосомъ въ ко́лосъ. ‖ *Вервь*, болѣе употрб. въ знач. сапожной дратвы, *арх.* постего́льница или **вервее** ср. **вервея́** ж. **верва́**, *вят.* **ве́рево**, *нвг.* **вервина́**, **ве́рвица**. ‖ *Ве́рвица стар.* лестовка, ременныя четки, по коимъ молились, ими же стегали ослушныхъ. ‖ *Ве́рвіе*, у каменщ. и плотн. веревочка, шнуръ, для отбою прямой черты; *стар.* цѣпь, мѣрная веревка землемѣра, почему и самый участокъ земли, отмежеваный, звали *вервію*, а **вервова́ть**, *арх. сиб.* **верви́ть**, мѣрять землю веревкою и отводить во владѣнье; ‖ измѣрять и отмѣчать по дорогѣ версты. ‖ *Твр.* связывать веревкой, ниткой, особ. сломаную вещь. ‖ *Веревочка* умал. игра: 1. Прыгаютъ, скачутъ черезъ нее, вертя въ своихъ рукахъ, или ее вертятъ двое другихъ; вертятъ впередъ, взадъ, на́крестъ, двоятъ, троятъ пир. 2. Держатся за веревочку кружкомъ, одинъ въ срединѣ *водитъ*, хлопаетъ по рукамъ, а кого ударитъ, тотъ идетъ водить; 3. На круговую веревочку надѣваютъ кольцо, а кто *водитъ*, гадая у кого оно, ловитъ его. **Вере́вочный**, **ве́рвный**, **вервяно́й**, воро́веный, конопно́й, пеньковый; *воро́веныя, вервяныя возжи*. ‖ До веревокъ относящійся. *Веревочная лѣстница*, стремянки. *Вервяной заводъ. Веревныя-книги. арх-тик.* (отъ *верви́ть*) межевыя, гдѣ записаны межи, грани, урочища и мѣра угодій, по домашн. измѣренію, на *веревки*. **Верни́къ**, **вервни́къ** м. *ряз.* веревка, бичевка, идущая по кромкѣ рыбныхъ сѣтей, пожилина, посадка, подбора, подво́ра; *верхній вервни́къ* съ плутами, поплавками, балберками; *нижній*, съ таша́ми, грузилами. **Верводѣ́ля** об. *стар.* **веревочникъ**, канатчикъ, кто вьетъ веревки. ‖ *Веревочникъ*, растн. Schoenus, сить, сито́вникъ, рогоза́, куга, ошибоч. *сыть, комышь* пир. **Вере́вчатый**, съ виду на веревку похожій, витой; употрбл. и вм. веревочный. *Столбики веревчатые*, витые. **Вере́я** (вервея́?) ж. *арх.* вервни́къ, веревка на которой посаженъ неводъ, подвора, подбора. **Веревщи́къ** м. *арх-тик.* мѣрщикъ, измѣряющій земли и угодья крестьянъ.

Вереди́ть, **вережа́ть**, что, или кому; вредить; ‖ портить, зори́ть. *Не балуй, не вереди снастей*; ‖ дѣлать умышлено зло, портить заговоромъ, напускать порчу. ‖ Бередить, разбере́живать, растрогивать больное мѣсто. *И безъ тебя тошно, рука наболѣла, а ты вередишь. Вереже́ная лошадь*, опоеная, испорченая. **—ся**, *сиб.* ушибиться, убиться, порубиться, порѣзаться, наколоться. *Довередилъ зубъ до того, что опять разболѣлся. Навередилъ руку. Повередилъ ногу. Развередилъ больное мѣсто.* **Вере́дный** *арх.* зловредный. **Вередно́й**, вредный. **Вередни́къ** м. **—ница** ж. **вереду́нъ** м. **вереду́ха** ж. пакостникъ, проказникъ, прокудникъ, худой баловникъ, кто много бѣдитъ. **Вередли́вый**, кого или что легко разбередить; *вередливый человѣкъ*, нѣженка, недоты́ка, недотрога, которому все больно, чуть только тронь его; *вередливая рука, нога*, больная, болькая, наболѣлая, чуткая, которой безъ боли нельзя тронуть. **Вередова́ть** *юж.* причудничать, чудить, привере́дничать, прихотничать. **Вереда́**, вреда́, вредъ, см. *вредить*. **Ве́редъ** чирей, болячка, болято́къ, стержневой нарывъ; *камчукъ, антраксъ* и *карбункулъ*, виды злаго вереда, иногда смертельнаго; *прыщъ*, самый малый вередокъ, чирышекъ. *Ты мнѣ вередъ въ боку*, надоѣдаешь. *Не почешешь, такъ и вередъ не вскочитъ*, т. е. безъ причины ничего не бываетъ. *Въ своемъ боку вередъ велика́ болячка*, или *великъ болятокъ*. **Вередова́тый**, покрытый болячками, вередами. ‖ Вередливый. **Вере́дчатый**, похожій на вередъ. *Вередчатый нарывъ*.

Вере́ечка, **вере́йка**, см. *веревка* и *верея́*.

Верезжа́ть, **верезгну́ть**, громко свистать, визжать, визгливо плакать; свирестѣть, издавать дребезжащій, рѣзкій и протяжный звукъ, голосъ. *Что у тебя Мишка все верезжитъ? Вѣтеръ верезжитъ въ снастяхъ*. См. также *верещать*. *Ребенокъ опять заверезжалъ; доверезжался до прута; поверезжалъ немного, проверезжалъ всю ночь; разверезжался, не уймешь.* **Верезжаніе** ср. **ве́резгъ** м. **вере́згъ** *нвг.* рѣзкій шумъ, гулъ, свистъ, визгъ; сильный плачъ ребенка. *Лѣсъ такъ горитъ, что ве́резгъ издалека слышенъ*. **Верезга́**, **верезгу́ша** об. **верезгу́нъ** м. **верезгу́нья** ж. крикливое, плаксивое дитя, визгунъ, визгуша; ‖ таранта, трещетка. **Верезгли́вый**, крикливый, писклявый, плаксивый.

Верейка, см. *верея*.

Верени́ца ж. расположеніе чего рядомъ, одного за другимъ, въ одинъ порядокъ, кишкой, гуськомъ, гусемъ; употрб. болѣе о живомъ, движущемся, означая иногда и стаю, стадо, косякъ, ватагу, руно, множество. *Пролетная птица тянется вереницами*. **Верени́ть**, ходить или тянуться вереницами; ‖ *твр.* спѣшить, торопиться. **Вере́нька** *нвж.* вяза́нка, охабка; ‖ чече́нька *нвж.* зобня́, зобе́нька, верю́га, берку́нь *влд.* кошолка, мости́нка, набирка, плетушка, корзинка; вѣроятно здѣсь *беренька, брать*, измѣнилось въ *вереньку*. ‖ *Вере́нька* или ковшъ, рыболовный снарядъ: родъ стоячаго вентера, съ узкимъ входомъ сверху; плетется изъ ивняку. *Вороно́къ*, птица стрижъ, иногда произн. **верено́къ**; не отъ *вереницы* ли, потому что летаетъ стаями?

Верескле́дъ м. бересклéдъ, кустарн. Evonymus Europaeus, мересклетъ, бересклепъ, брусклетъ, бересдрень, бруслина, брусынина, бружмель, брускленина, жигалокъ, кисляика, цвѣтовникъ, пир. E. verrucosus, бересклéдъ бородавчатый.

Ве́ресъ, **ве́рескъ**, **вересо́къ** м. или боровой-верескъ, растеніе Erica s. Calluna vulgaris, которое глушитъ лѣсныя поляны; верестъ, рыскунъ, подбрусничникъ, богогузнъ, липица, ёрникъ, воробьиная-гречуха. **Ве́ресникъ**, **вересня́къ** соб. вересковая заросль; ошибочно зовутъ такъ и можевелъ, а ино и *багульникъ*; а какъ *верескъ* назыв. *ёрникомъ*, такъ, мѣстно, *березовый ёрникъ* (сланку) зовутъ *верескомъ*. *Верескъ души́стый*, ягодный, восковой, пахучка, восковникъ, —ница, болотная-мирта, Myrica Gale. **Ве́ресовый** и **ве́ресковый**, къ нему относящ. **Вересно́й** *арх.* хвойный, смолистый, вобще удушливо пахучій. **Вереси́ть** *арх.* курить, дымить, чадить; па́хнуть хвоей, смольемъ. **Вересо́викъ** *вск.* можевеловый квасъ; ‖ грибъ или губа, губка, наростающая на можевеловыхъ пняхъ.

Веретено́, *арх.* **веретно́**, *прк.* **вретено́** ср. простое, ручное орудіе для пряжи, для ручнаго пряденья: деревянная, точеная палочка, четверти въ полторы, острая къ верхнему концу и утолщеная къ нижней трети, съ зарубкою и съ круто заостреною пяткою. *Знай, баба, свое кривое веретено*, свое дѣло. *Знай гребень да веретено. Не веретеномъ въ бокъ*, терпѣть можно. *Не веретеномъ трясти*, о дѣлѣ, которое требуетъ разсудка. *Безъ веретена*

пряжи не спрядешь. Остры веретéна намозолили ладони. Ерема, Ерема! сидѣлъ бы ты дома, да точилъ веретена. Кривое веретено не надежа (не одѣнетъ). Кривое веретено не исправится. Дѣвку веретено одѣваетъ. Чужое веретенце бери, да и свое припаси. Сдѣлала дѣло худое, переломила веретено кривое. На шильце, на мыльце, на кривое веретенце, нужны деньги. *Щеголь, хвостъ веретеномъ,* фракъ. *Смиренъ топоръ, да веретено бодливо,* о мужикѣ и бабѣ. ‖ Въ разныхъ машинахъ и снарядахъ: ось, цѣвье, цѣвка, на которой что либо вращается. *Коромысло вѣсовъ, жерновъ, ходятъ на веретенѣ.* ‖ Стержень или цѣвье якорное, къ коему приварены рога (лапы). ‖ Передній распорный брусокъ, между обжъ (сошныхъ оглобель). *Сферическое веретено,* геом. часть поверхности шара, вырѣзка, между двухъ великихъ круговъ. **Веретéнный**, относящійся къ веретену; на него похожій, **веретéнистый**, **веретéнчатый**, округлый и заостреный къ концамъ. **Веретéнщикъ** м. токарь, дѣлающій веретéна. **Веретéнникъ** м. *орнб.* свинцовая гирка, кольцомъ, надѣваемая для тяжести на веретено. **Веретени́ца** ж. плетушка, въ которой лежатъ веретéна, коробокъ. ‖ Мѣдяница хрупкая, неядовитая змѣйка, составляющая переходъ отъ ящерицъ; ‖ ящерица, ящерка; ‖ *пск.* бранно, злая баба. **Веретени́къ** *пск.* скупецъ, скряга. **Веретéнь** ж. (*воротéнь?*) длина нивы, пóля, или растояніе на пашнѣ, между точками поворота сохи; смотря по силѣ лошади, 20—50 саж. **Веретéнница** ж. *юж.* весенняя лихорадка, одна изъ сорокá сестеръ иродовыхъ; ‖ овечья болѣзнь, вертячка, вертежъ; это мозговой нутрякъ, отъ котораго овцы кружатся и умираютъ. **Веретéнить** *твр. ниж.* вертѣть, сверлить. *Колотье такъ въ брюхѣ и веретéнитъ.* ‖ °Неотступно, докучливо просить, приставать, канючить; надоѣдать все однимъ и тѣмъ же. **Веретилá** ж. *влгд.* стрекоза, коромыселъ, крылатое насѣкомое. **Веретéниться**, кружиться веретеномъ. **Веретенобрáзный**, — **ви́дный**, веретенчатый.

Верéтія, **верéтья**, **верéть** ж. *влгд. прм. вят. тмб.* **веретéйка** *сиб.* возвышеная, сухая, непоемная гряда, среди болотъ или близъ берега, образующая въ разливъ островъ; гривка или релка въ большомъ видѣ; незаливаемое мѣсто на поймѣ; релка, гряда, водопускъ, сыртъ между двухъ сосѣднихъ рѣчекъ; *по Камѣ,* меженный рѣчной берегъ, особ. крутой, мѣсто до коего доходитъ разливъ; гряда, всегда сухая, вдоль поймы. **Веретей** ж. мн. кочки съ морошкою и сланкою, по мшистому зыбуну; морошковый кочкарникъ. **Веретéнь** м. *смл.* высокая капустная гряда, болѣе употрб. мн. **веретни́**, гряды. **Вéретень** м. *твр.* одинъ изъ участковъ огорода, на кои онъ дѣлится поперекъ грядъ. *Два веретеня капусты.*

Верéтье, иногда **веретьé**, **верéтище**, *нег. ряз. тмб.* **врéтье**; *стар.* **врéтище** ср., *мск.* **веретá** ж. воспище, тóрпище, рядно, дерюга, ватола; рядница сшитая въ 3—4 полотнища, для сушки зерноваго хлѣба, для подстилки въ телегу подъ хлѣбъ и покрышки его; точется изъ оческовъ льна и конопли, не такъ толсто какъ ватола. ‖ *Въ ряз.* иногда слышно **верéтье**, въ знач. верéтіи. ‖ *Црк.* *вретище* также мѣшокъ изъ этой ткани, и самая грубая одежда, отчего **врéтищникъ**, носящій вретище; а *вретище* и понынѣ иногда гов. вм. трауръ, жалевое, печальное платье, по чьей смерти. **Врéтуга?** (врéтище? хрептугъ?) *арх.* занавѣсъ, раздѣляющій раскольничью моленную на двѣ половины.

Верешóкъ м. *кал. орл.* черепокъ, иверешóкъ, и́верень, кот. произн. вéрень *влгд.* осколокъ, обломокъ, щепка, черепочекъ.

Верещáть, **верескну́ть**, вобще весма близко къ верезжать, но означаетъ шумъ болѣе рѣзкій, громкій; свирестѣть, шумно шелестѣть, звонко дребезжать, трещать; тараторить безъ умолку рѣзкимъ голосомъ; голосисто визжать, пищать, плакать навзрыдъ. *Сверчокъ верещитъ. Чу, сырыя дрова верещатъ въ печи. Кто поросенка укралъ, у того въ ушахъ верещитъ. Вали (жни) овесъ, какъ затрещитъ; отдавай дѣвку, пока верещитъ.* ‖ *Верескну́ть* или *вересну́ть*, грянутъ съ шумомъ, съ визгомъ; ‖ взвыть, взвизгнуть; ‖ скрыпнуть. *Громъ верескнулъ. Что-то верескнуло на дворѣ, некáкъ ворота вѣтромъ распахну́ло. Какъ верескнéтъ вдругъ во снѣ ребенокъ, такъ я и обмерла.* *Заверещалъ опять; проверещалъ; разверещался; доверещался до чего.* **Верещáнье** ср. вéрезгъ, верезжаніе. **Верещáга** об. рѣзкій болтунъ, говорунъ, тарантá, трещетка; ‖ брюзга, воркотунъ, бранчивый, сварливый человѣкъ. ‖ ж. *прм.* выпускная яичница, глазунья; *сиб.* яичница съ поджаренымъ хлѣбомъ; *смл.* свинина съ приправой, съ мучной подливой; яичница со свининой; *астрх.* жареная рыба судокъ, судакъ. **Верещáнка** ж. *прм.* яичница глазунья, которая верещитъ, шипитъ на сковородѣ.

Верея́, **верéйка** ж. *ряз.* верéтья, непоемная гряда; родъ природнаго вала, какіе бываютъ на поймахъ, на луговой сторонѣ рѣкъ, въ нѣсколько рядовъ и съ поперечными прорывами. ‖ *Тмб.* небольшой клинъ, полоса луга, пóля, лѣсу. ‖ *Общее:* столбы, на кои навѣшиваются полотенца ворóтъ. *Красныя* или *точеныя верей.* рѣзныя. *Печь не топлена, а вереи точеныя.* ‖ Иногда воротные крючья и петли, большой навѣсный крюкъ съ полосовою петлей. ‖ *Орл.* крайній, толстый зубъ гребня. ‖ Небольшая, легкая лодка съ парусомъ, шлюбка, яликъ. **Верéйный**, относящ. къ вереѣ, во всѣхъ значеніяхъ. **Верéйщикъ** м. верéйный мастеръ.

Вéрзить *юж.* говорить или дѣлать что продолжительно, но беспутно, бестолково; ‖ врать, лгать, бредить, городить пустяки. *Что ты вéрзешь? Что тебѣ* **вéрзится**? грезится, бредится. **Верзи́ла** об. рослый, но неуклюжій человѣкъ; оглобля, верста, коломенская верста, долговя́лый, долгáй, жердяй. **Вéрзни** м. мн. *влд. арх.* лѣтніе лапти, изъ шелюги или бересты; берестя́ники, шелюжники. **Вéрзать** *пск.* искажн. ёрзать. **Верзея́** ж. проломъ, разгороженое мѣсто въ околицѣ, въ загородѣ.

Вери́га ж. болѣе употрб. мн. *вери́ги*, кандалы, цѣпи, желѣза, оковы; разнаго вида желѣзныя цѣпи, пóлосы, кóльца, носимыя спасающимися на голомъ тѣлѣ, для смиренія плоти; желѣзная шляпа, желѣзныя подошвы, мѣдная икона на груди, съ цѣпями отъ нея, иногда пронятыми сквозь тѣло или кожу *нар.* **Вери́жный**, относящійся къ веригамъ. **Вери́жникъ**, **веригонóсецъ** м. **вери́жница**, **веригонóсица** ж. носящій на себѣ вериги.

Веризу́бъ, вырезубъ, рыба, водящаяся въ р. Воронежѣ, Донѣ *нпр.*

Вéрисъ *вят.* (верескъ? такъ зов. и можевелъ, и багульникъ *нпр.*) раст. водяника, воронíка, водяница, шикша, Empetrum nigrum.

Вéрки м. мн. нѣм. отдѣльныя части воинскихъ укрѣпленій; составныя части крѣпости. **Веркблéй** м. горн. серебристый свинецъ, выплавленый изъ руды; свинецъ, употребляемый при сплавахъ серебра и золота, для узнанія пробы, доброты ихъ.

Вермишéль ж. итал. италіянская лапша. **Вермишéльный**, относящійся къ вермишели, изъ нея приготовленый. **Вермишéльникъ** м. вермишельный мастеръ. **Вермикули́тъ** м. лат. ископаемая окаменѣлость черепокожнаго животнаго.

Верну́ть, **—ся**, см. *вертѣть.*

Вернь? ж. *арх.* вѣтвь, сучокъ, стебель?

Верня́, **вѣрня́?** (*вертлявая?*) ж. *прм.* бойкая женщина или дѣвка.

Верóника ж. родовое названіе многихъ видовъ растеній. Ver. anagallis, Вер. ключевая, водяная; V. arvensis, В. пивяная, полевая; V. Beccabunga, ручейная, ибýнка, козій-ростъ, козья-морда, цынготная-трава, поточникъ, водяная (порченая) помочь; V. Chamaedrys, В. дубровная, грыжная, миронникъ, дубровка, дубовка; V. officinalis, В. аптечная, лежанка, лежачка; V. Spicata,

андреевъ-крестъ, андреева-трава нпр. V. latifolia, змѣиная-головка, зм.-укусъ, зм.-трава, мирошникъ, зорникъ, кукольникъ. V. longifolia, змѣйка, змѣиная-трава, егорово-копье.

Верпъ м. морс. малый якорь, завозный якорь, якорёкъ, завозъ, четыреланый или двуланый. **Верпова́ть**, тянуть, тащить судно завозомъ, закинутымъ верпомъ; — **ся**, итти завозомъ, тянуться завозомъ. **Верпова́нье** ср. ходъ судна по завозу, завозомъ.

Версификація лат. стихосложеніе, стихотворный складъ.

Верста́ ж. рядъ, порядокъ, линія, прямая черта, расположеніе въ струнку, гусемъ. *Прогнать версту*, прямой порядокъ, по ниткѣ. ‖ровня, дружка, пара, чета, противень чему; что подъ стать, подъ ладъ, масть, подъ мѣру. *Онъ не верста́, не въ ве́рсту, не подъ версту тебѣ*, нечего тебѣ съ нимъ равняться. *Досталась я роснюшкѣ подъ версту*, вѣс. *Расходъ не подъ ве́рсту мнѣ.* ‖ *Стар.* година, пора́, степень, возрастъ. *Въ твою версту*, въ твои лѣта, въ годы, коихъ ты достигъ. ‖Что измѣрено, разбито на равныя части; что служитъ мѣриломъ, правиломъ, указываетъ какъ ровнять и мѣрять, ‖нынѣ путевая мѣра въ 500 саженъ; до Петра Вел. 700, а еще прежде 1000, но сажени были поменше нынѣшнихъ. ‖ Верстовой столбъ; ‖*верзила, болванъ, жердяй, большерослый человѣкъ; ‖ у каменщ. лицевой рядъ кирпича или камня, по коему ровняютъ и ведутъ кладку; *подливать верстою, подъ версту*, класть кирпичъ по ниткѣ, по линейкѣ, по правилу, въ струнку, притомъ порядкомъ, чередою, вдоль и поперекъ. ‖Въ булыжной мостовой, крупные продольные и поперечные ряды, проходимые по уровню, съ должнымъ склономъ, по коимъ кладутъ и ровняютъ остальной камень. *Эка верста выросла!* дуракъ. *Верстъ по дорогѣ наставили — и проѣхать нельзя*, сказалъ хохолъ, зацѣпивъ возомъ за столбъ. *Я тебѣ не верста дался*, не ровня. *Одинъ, какъ верста придорожная. На семи верстахъ одинъ съ денежкой Акимъ. Съ коломенскую версту*; Алкс. Мих. поставилъ отъ с. Коломенскаго небывалыя прежде версты. *Корельскій* **верстень** (т.е. верста) — *поѣзжай на весь день. Отстанешь на верстень, не догонишь во весь день. Хоть Софія и пуста, да не Крутицкимъ верста*, Софія новгородская; духовенство новгородское не хотѣло подчиниться митрополитамъ московскимъ, на Крутицкомъ подворьѣ. **Верста́ть**, **ве́рстывать**, ровнять, ура́внивать; ‖сра́внивать, примѣнять одно къ другому; ‖мѣнять, промѣнивать одно на другое, засчитывать; ‖отплачивать за добро и худо, мстить. *Верста́ть доро́гу*, разбивать на ве́рсты. *Верстать площадь*, выра́внивать. *Нельзя верстать бѣднаго съ богатымъ. Не верстайте* (т.е. не ровняйте) *вашего быта съ нашимъ. Верстай за свой убытокъ мое добро; я отвѣтчикъ.* Въ этомъ знач. болѣе употрб. прдл. *по, на, за. Онъ ему добромъ за зло верстаетъ. Онъ верстаетъ что-то*, ладитъ, работаетъ, дѣлаетъ руками. *Верста́ть солда́тъ*, ранжировать, ставить по росту. *Ве́рстаный стар.* получившій за службу окладъ жалованья или помѣстье, аренду; чиновникъ, съ коимъ правительство поверста́лось, расквиталось, наградило его за службу. ‖Въ типогр. *верстать* знач. приводить наборъ листа въ порядокъ, разбивать по́лосы, гранки на страницы. *Вверстать что*, вставить, вмѣстить. *Выверстать съ кого долгъ. Доверстать начатое. Заверстать одно за другое, поверстать. Наверстать у́шлое время. Подверстать*, подготовить. *Переверстать*, передѣлать. *Приверстать*, придѣлать, приправить. *Разверстать на всѣхъ; — ся съ кѣмъ. Обверстать*, обдѣлать, обровнять. *Сверстаться съ кѣмъ*, сравняться; сдѣлаться, покончить. **Верста́ть** сщ. ж. типогр. наборъ въ томъ видѣ, какъ онъ вобще начально набирается, въ полосахъ, не разбитый еще на страницы. *Наборъ еще въ верста́ти*, не верстанъ, въ полосахъ, въ гранкахъ. ‖*Верстать*, ручной снарядецъ, въ который наборщикъ набираетъ буквы; **верста́точка** ж. приводка, уравненіе длины строкъ въ наборѣ. **Верста́ться**, сравнивать или равнять себя съ кѣмъ; считаться, квитаться съ кѣмъ или расчитываться; равняться въ строю или растановкѣ, становиться въ равномъ другъ отъ друга растояніи, какъ напр. въ игрѣ въ чехарду; ‖быть верстаему, во всѣхъ знач. *Не верстайся съ рабою, не сравняетъ тебя съ собою.* **Верста́ніе** ср. дл. **верстъ** м. **ве́рстка** ж. об. дѣйст. по знач. гл. **Верстово́й**, относящ. къ верстѣ, верстамъ; ‖въ одну версту или **ве́рстный**, мѣрою въ версту, болѣе употрб. съ чистлит. *одновéрстный, трехве́рстный* нпр. **Ве́рстникъ** м. **ве́рстница** ж. *сиб.* ровня по годамъ, одногодокъ, све́рстникъ. **Верстни́къ** м. *сиб.* путевникъ, дорожникъ, пове́рстникъ, роспись пути по верстамъ. **Верста́нъ** м. долга́й, верзила, болванъ. **Верста́къ** м. родъ стола или скамьи различнаго устройства, для какой-либо ручной, ремесленой работы; *верстакъ столярный*, состоитъ изъ толстой, обыкновенно дубовой, доски и ножекъ или *подверста́чья*, двухъ деревянныхъ винтовъ, для прижима обдѣлываемой вещи, и двухъ желѣзныхъ *гребней*, для упора строгаемой доски. *Верстакъ гранильный, гончарный, золотопромы́вный* нпр. На стеклянныхъ заводахъ, *верстакъ*, простой помостъ, у окна стекловарной печи, гдѣ стоитъ и дуетъ мастеръ. **Верста́чный**, относящійся къ верстаку. *Верстачная доска*, толстая, дубовая столечница столярнаго верстака. **Верстомѣ́ръ** м. одометръ, путемѣръ, снарядъ при повозкѣ, показывающій число проѣханыхъ верстъ, по числу оборотовъ колеса́.

Верте́жъ, **ве́ртелъ**, **ве́рткій**, **вертля́вый** нпр. см. *вертѣть*.

Верте́пъ м. пеще́ра, подземный или инаго устройства скрытный притонъ; едва доступные овраги, *тул.* **вертепи́нище** ср. ‖*Притонъ, скрывище какихъ либо дурныхъ дѣлъ. *Это вертепъ разбойниковъ, а не гостиница: тутъ грабятъ.* ‖ *Юж.* зрѣлище въ лицахъ, устроеное въ маломъ видѣ, въ ящикѣ, съ которымъ ходятъ о святкахъ, представляя событія и обстоятельства рожденія Іс. Хр. *Малый вертепъ мой лучше Синайскія горы.* **Верте́пный**, къ нему относящ. **Вертепникъ** м. — **ница** ж. житель вертепа, пещеры. **Верте́пистый**, богатый оврагами, провалами, пещерами. **Вертепи́жины** ж. мн. *мск.* водоровны во множествѣ, овражистыя извилины; сувои, сугробы, раскаты по зимней дорогѣ. *То горбъ, то долина: вертепи́жины насижены.*

Вертика́лъ м. лат. *астрн.* дуга круга, отвѣснаго къ о́види, закро́ю, небосклону; отвѣсъ, отвѣсная дуга. **Вертика́льный**, перпендикулярный, отвѣсный; — **ность** ж. отвѣсность, свойство или состояніе отвѣснаго, прямизна по отвѣсу.

Верти́льникъ? **верши́льникъ**? м. кожевн. кадка, мѣрою до двухъ бочекъ, для золки кожъ, особ. козловыхъ.

Вертогра́дъ м. *црк.* садъ, особ. плодовый; виноградникъ; **вертогра́дный**, садовый; **вертогра́дарь** м. садовникъ.

Вертѣ́ть, **верну́ть**; **ве́ртывать** или **ве́рчивать** что, кружить, вращать, приводить въ круговое, коловратное движенье; крутить, обращать, оборачивать; ‖ сверлить, буравить. *Ты верти́ точило, а ты возми навертокъ, да верти дыры. Верну́ть*, въ этомъ знач., употрбл. почти только съ прдл., *наверну́ть, провернуть, повернуть*, хотя и можно сказать: *верни́ еще разокъ*; ‖*вернуть*, обычно знач. воротить кого или возвратить что. *Верни́ человѣка, который сей часъ вышелъ. Я ему ужъ вернулъ долгъ, сполна. Говоритъ, что клещами вертитъ. Вертитъ, какъ чертъ въ пучинѣ (въ омутѣ). Вертя пришло, да вертя и пошло*, какъ на́жито, такъ и про́жито. *Вертитъ языкомъ, что корова хвостомъ (что кочадыкомъ). Не верти головою, продадутъ татарамъ. Дуракъ головой вертитъ, умный смирно сидитъ.* — **ся**, вертѣть самого себя или быть верчену;

обращаться вокругъ и быть обращаему. **Вернýться**, воротиться, притти обратно. *Вертѣть кѣмъ*, помыкать, управлять по произволу; *вертѣться идѣ*, соваться, навязываться, прислуживаться. *Вертѣться при спросѣ*, избѣгать прямаго отвѣта, отдѣлываться. *Что тому дивиться, что земля вертится: напейся пьянъ, увидишь и самъ! Когда хотѣлось, тогда и на умѣ вертѣлось. Тутъ нечего вертѣться: либо одакъ, либо такъ. Сколько ни вертѣться, а некуда дѣться: на небо высоко, въ воду глубоко. Приходитъ(ся) вертѣться, коли некуда дѣться. Не душа вертится, кошка. Такъ вотъ на умѣ и вертится. Вывертѣлся кубарь*, отвязался. *Вернуть колесо, вывернуть его, довернуть до шейки. Завернуться на мѣстѣ. Извернуть всю доску буравчикомъ. Навернуть дыру. Насвернуть дыру. Обвернуть на правую. Отвернуть завертку. Повернуть что въ рукахъ. Подвернуть правую. Подвернулся къ кому. Перевертывать листы. Проверни замочекъ винтами. Проверни дыру; разверти ее пошире. Сверни съ дороги; сверни сигару. Увертливался какъ змѣя. Извернись сколько, обойдешься.* **Вертáть**что, *сход.* вертѣть, поворачивать, ворочать; возвращать; **—ся**, возвращаться, приходить обратно, вернуться, воротиться. **Вéрченый** *обл.* вѣтреный, вертопрахъ, непостоянный; рѣзвый, неукротимо шаловливый, бѣшаный; || сумасшедшій, помѣшанный. *Вéрченая овца*, у которой вертячка, извѣстная овечья болѣзнь. **Вертѣніе, верчéнье** ср. дѣйст. того, кто вертитъ или вертится; **вéртка** ж. дѣйст. того, кто вертитъ; болѣе съ предл. *завертка, отвертка* напр. *Буравчикъ, для вертки дыръ подъ однотесъ.* **Вертáчій**, *иск.* **вертýчій**, устроеный для того, чтобы вертѣться. *Два подьячихъ водятъ Марью вертячу*, крючья и дверь. **Вéртвій**, легко, удобно вертящійся; || шаткій, валкій, неостойчивый. || Увертливый, ловкій. *Невертное веретено. Онъ человѣкъ вертвій, вывернется. На вертвой лодкѣ подъ парусомъ не пускайся. На конькѣ крыши стоять вертко, какъ разъ упадешь. Счастье вертко: набоешь не набьешь*, подѣлокъ, бертовъ на челнѣ. *Жить вертко, а помирать терпко.* **Вéртость** ж. свойство, качество вертваго. **Вертлáвый, вертлáный**, верткій; о челов. суставный, ловкій, неспокойный, кто мечется, движется, вертится туда и сюда безъ надобности; **вертлáвость, вертлáность** ж. свойство или качество это. **Вертлáвчикъ** м. **вертлáва, вертлáна, вертлáнка** ж. вертлявый человѣкъ; кто кажетъ себя, охорáшивается; кокетка. **Вертлúвый** *челов.* непадежный, непостоянный, капризный. **Вертлúвость** ж. свойство или качество это. **Вертéжъ** или **вертúжъ** м. кружеше. *Такой вертежъ нашелъ, что не могъ устоять на ногахъ. У нихъ такой вертижъ въ домѣ идетъ, что себя не вспомнишь.* **Вертéжка** об. *арх.* прутъ, лгунъ, обманщикъ, врало. **Вертéжный** *челов.* легкомысленный, кружащійся въ свѣтѣ; || непадежный на дѣлѣ. **Верте́(й)жничать**, безъ памяти кружиться въ свѣтѣ, предаваться суетнымъ потѣхамъ; || кутить, мотать. **Вéртелъ** м. желѣзный прутъ, рожень на подставкахъ, который вертятъ передъ огнемъ, жаря на немъ мясо. Вертелъ бываетъ *ручной*, либо *самоходный*; а послѣдній, съ гирей или съ пружиной, какъ часы, или *дымовой*, обращающійся установленными въ трубѣ, надъ очагомъ, крыльями. || Въ анатоміи, trochanter, отростокъ, шишка на бедреномъ мослѣ, около шейки, гдѣ приросли мясистыя, поворотныя мышцы. **Вéртельный**, относящійся къ вертелу. **Вéртельщикъ** м. вертельный мастеръ; || поваренокъ, оборачивающій ручной вертелъ. **Вертéльникъ** м. *иск.* кто вертитъ точило, помощникъ при точкѣ; || вертлявый чел. гибкій плясунъ. **Вертéльный** *нижегор.* у кустарныхъ щепенной посуды: къ вертѣнію, верченію станка или колеса относящійся. **Вертúло, вертлó** ср. *малоупот.* общее, неопредѣленое названіе орудія для верченія дыръ; коловоротъ, нажáрье, буравъ, павертокъ, сверло напр. **Вертлю́гъ** м. верея или навѣска, петля и крюкъ, въ большомъ размѣрѣ; || конецъ оси, въ жашникѣ, вставленый въ гнѣздо. *Подъемный мостъ на вертлюгахъ. Пушка держится въ станкѣ и обращается поотвѣсу на двухъ вертлюгахъ* или цапфахъ, отлитыхъ нераздѣльно съ нею. || *Анат.* соединеніе головки бедренаго мосла съ гнѣздомъ таза, суставъ, на которомъ обращается лядка; *см.* **вертýхъ**. *Нога ломитъ въ самомъ вертухѣ.* **Вертлю́жный**, принадлежащій вертлюгу, къ нему относящійся. *Вертлюжная часть* орудія, средняя, гдѣ вертлюги; *передн. дульная, задн. казенная.* **Вертлю́жить** *нижег.* искать изворотку, финтить, обманывать или хитрить, увиливаться отъ примѣковаго слова. **Вертлю́жки** *мн.* вѣсенки, блочки, каточки черезъ кои ходятъ, на ткацкомъ станѣ, ничеки, цѣпки, подымаемыя подножками. **Вертля́пица** ж. раст. Tortula прибр. **Вертя́чка** ж. вертежъ, головокруженье; || пляска вальсъ; || перетѣпица, овечій вертежъ, овечья болѣзнь; || вертлявая женщина. **Вертунъ** м. **верту́нья, верту́ша** ж. человѣкъ вѣтреный, вертлявый, непостоянный, непосѣда, живчикъ. *Вотъ плясея вертýнья!* || *Голубь вертýнъ*, турманъ, котор. налету вертится, перекидываясь, либо черезъ крыло, либо черезъ голову. *Вертунъ* (т.е. голубь) *на смерть бьется, а отъ обычая не отстаетъ.* || *Кулика вертýнъ*, зуекъ, садясь на воду кружится и вертится во всѣ стороны. || Кубарь, зыга, дзыга; кружокъ или колодочка съ проткнутымъ стерженькомъ, игрушка и жеребей. **Вертýшка** умал. все что вертится, кружится; завертка; || челов. непосѣда, женщина слишкомъ проворная и живая; **вертéха, вертéшка** об. *кал.* **вертенúца**, то же; || *вертушка*, вѣтрýшка, жестяная коробка съ крыльями въ окнѣ, для очистки воздуха; || дѣтская мельничка, употребл. также вмѣсто пугала, отъ птицы, въ садахъ и на бакчахъ; *вертушка* дѣлается и съ балберками, для стуку. || *Арх. олд.* поваренка или головастикъ, хвостатый лягушенокъ; || *иск.* завертка, для запора двери, окна; || вертячая, вѣрченая овца. **Вертóкъ** м. одинъ поворотъ; || вертушка, завертка; || повертóкъ, кранъ въ сосудѣ. **Вéрты** м. мн. обороты, повороты чего либо, напр. извилистыя дорожки сада; || прыжки, заячьи ломы; || повороты, увертки плута. **Верть** ж. *олд.* самая грубая и толстая пряжа, изъ хлопковъ, на ватолы, попоны и шентуны (пеньковые ланты). **Верть**, выраженіе поворота, оборота, напр.: *мигъ, стукъ, брякъ* напр. *Ѣхалъ дорóгой, да верть цыликомъ. На чужой лошадкѣ, да верть въ сторонку*, пов. о плутѣ. **Вертыха́ться** *мягк. иск.* неспокойно сидѣть, бóртаться, вертѣться въ стороны. **Вертиголóвка, вертошéйка** ж. птица Junx torquilla, близкая къ дятламъ, лазунамъ. **Вертопля́съ** м. прыгунъ, вертунъ, плясунъ; свѣтскій шаркунъ. **Вертопрáхъ** м. **вертопрáшка** ж. легостай, вѣтренникъ, несосновательный, вѣтреный чел. **Вертопрáшный**, свойственный вѣтреннику, вѣтреный, опрометчивый. **Вертопрáшество** ср. качество, свойство такого человѣка. **Вертопрáшить, —шничать**, вѣтренничать, жить безразсудно, легкомысленно. **Вертоногій, вертоно́жка** об. челв. вертлявый; плясунъ, охотникъ до пляски. **Вертохвáтъ** м. вертопрахъ, вѣтренникъ. **Вертоýшка** ж. *мир.* ухоботка, ухочистка.

Верфь м. *тол.* мѣсто и устройство для постройки морскихъ или рѣчныхъ судовъ. **Вéрфный, вéрфяный**, относящійся до верфи.

Верхъ м. **верéхъ** *сов.* противополож. *низъ, исподъ, долъ, основаніе, подошва*; оконечность, бокъ, сторона или часть предмета, обращеная къ небесамъ, выше по уровню (а на сколько выше, покажетъ *отвѣсъ*); верхушка, вершина, верхняя оконечность чего. *Верхъ міроколицы нашей* (атмосферы), высшее пространство, сравнительно съ низшимъ. *Верхъ горы, головы*, темя, макушка,

маковка; верхо́вка, гуменце. *Верхъ дома*, верхнее жилье, ярусъ, верхняя связь; или чердакъ, подволока; крыша, кровля. Отъ этого барскіе покои вобще: *У насъ Марѳушу взяли наверхъ*, въ барскій домъ, въ дѣвичью, въ прислугу. *Купленому золотой верхъ*, о могарычахъ. ‖ Обертка, оболочка, чахолъ, крышка, покрышка. *Тулупъ, шуба съ суконнымъ ве́рхомъ.* ‖ Горн. верхнее отверстіе плавильной печи (домны), колошникъ?; также количество руды, идущее въ печь, засыпка: *въ смѣну прошло столько-то верховъ.* ‖ *Прс. влд.* сливки, снимки, разумѣя верхъ удоя, молока. *Подайте мнѣ къ чаю ве́рху.* ‖ *Верхъ рѣки́*, вершина, истокъ, начало; мѣсто, лежащее выше по теченью, ближе къ истокамъ. *Народъ сверху пришелъ. Бурлаки сверху на низъ ушли. Наши на верху*, на заработкахъ, или на судахъ выше по рѣкѣ. ‖ Посему *орл. и др.* оврагъ, водоронна, ро́сточь, балка, откуда обычно стекаются ручьи, назыв. *ве́рхомъ*, вершиной. *По этому ве́рху много ильмы. Заѣхалъ ночью въ верхъ.* ‖ Верховая ѣзда. *Отдать лошадь подъ верхъ, назначить для ве́рху, выѣздить подъ верхъ. Верхъ счастья, блаженства; верхъ безумія*; высшій предѣлъ, степень. *Взять (одержать) надъ кѣмъ (чѣмъ) верхъ*, одолѣть, побѣдить, осилить, покорить, подчинить себѣ. *Сидѣть на верху́*, выше другихъ, въ прям. или переносн. значеніи. *Итти наверхъ*, лѣзть выше; итти къ барину, къ господамъ, къ начальству; подыматься по рѣкѣ противъ воды. *Пройти ве́рхомъ*, по верху, верхними покоями, по крышѣ; верхнею доро́гой, берегомъ, горами нпр. *Повозка съ ве́рхомъ*, крытая, съ волочкомъ, съ кибиткою, со съемною крышей. *Плавать по́верху*, на водѣ, либо носиться по воздуху; *верхоглядничать, не углубляться въ дѣло. Насы́пать чего ве́рхомъ*, горой, во́рохомъ, кучей; выше чѣмъ вгладь съ краями; *хлѣбная мѣра ве́рхомъ*, противн. *мѣра подъ гребло* или *вгладь съ краями. Щи ве́рхомъ ушли*, черезъ край, перекипѣли. *Черезъ верхъ сыплешь*, ве́рхомъ, выше краевъ посудины. *Домокъ съ ве́рхомъ*, съ вышкою. *Чей верхъ, того и воля. Сверху-то гладко, да въ серединѣ гадко. Не всюду по́верху пройдешь, ино и погрязнешь. Безъ верху (крыши) не изба. Внизъ вода снесетъ, а вверхъ кабала свезетъ*, о бурлачествѣ. *Снизу доверху, сверху до́низу*, заздравный привѣтъ. *Пошелъ всѣ наверхъ*, морс. авралъ, всѣ на палубу, на валовую работу. *Про то знаютъ вверху*, начальство. *Сверху виднѣе*, начальству дѣла́ ближе вѣдомы. *Не на пользу читать, коли вершки хватать. Верхъ*, пишутъ на ломкомъ товарѣ. ‖ Погонная мѣра, **вершо́къ**, верхъ перста, по 16 на аршинъ, по 4 на четверть. *Аршинъ два верха́* или *вершка.* ‖ *Вершокъ шапки*, верхъ, окруженая околышемъ тулья, калпакъ. ‖ *Хватать вершки́*, изучать дѣло по́верху, не внимать. ‖ *Вершо́къ, вершки́ усто́я*, *влд.* сливки. ‖ *вершо́къ орл.* вершинка, верхъ, овражекъ. **Верхи́** мн. все что ложится, остается, отсѣдая сверху, наверху; *верхи́ удо́я*, верхъ, снимки или сливки; *верхи́ чайные*, цвѣтъ, цвѣтокъ, лучшій чай, коимъ подкрашиваютъ цыбикъ. ‖ *Верхи́, вершки́, верше́нки*, проценты, ростъ, росты. *Верхо́въ по осми со-ста, болѣ не клади. Верхи́ да лихва душу губятъ.* ‖ *Глазѣть по верха́мъ*, зѣвать; *читать по верха́мъ*, по толка́мъ, бѣгло, противн. *по складамъ.* ‖ *Вершки́ влд. и др.* по́сконь, замашка, муской или безсѣменный конопель, который всегда стоитъ выше; ‖ *кстр. влд. вершки́*, верхо́нки, голи́цы, кожаныя рукавицы сверхъ варегъ. **Верху́** нар. вверху, горѣ, въ вышинѣ, въ выси; *орелъ паритъ верху.* ‖ Прдл. съ родит. пад. *прк.* надъ, сверхъ, сверху, поверхъ чего. *Верху горы́*, наверху и наверхъ; *верху главы́, верху дома*, надъ головою, надъ домомъ. **Верхо́мъ** нар. **ве́рхи** *дон. нарс.* **ве́рши, ве́ршки** *кур.* **ве́ршнемъ** *сиб.* конемъ, на конѣ, сидя на лошади или на иномъ чемъ, но обычно разум. сидя раскинувъ ноги; о многихъ, говор. **верха́ми**. *Кто пѣши, кто верхомъ. Киргизы ѣздятъ верхомъ и на верблюдахъ и на коровахъ. Верхомъ, на палочкѣ. Верхомъ безъ сѣдла́*, охлябь, айдакомъ. *Хоть охлябь, да верхомъ. На этомъ ножѣ, хоть верхо́мъ, да вскачь.* **Верху́шка** ж. верхъ, вершокъ, вершина, самая возвышенная часть предмета; маковка, макушка, темя. **Верху́шный** и **—шечный, —шковый**, къ верхушкѣ относящ. принадлежащ. **Верху́шникъ** м. верхи́ чего либо; верхніе сухіе сучья деревъ, обламываемые вѣтромъ, **верши́нникъ, верхосу́шникъ**; ‖ *Не люблю я верхушниковъ*, верхоглядовъ, верхохватовъ, т. е. людей безъ основательныхъ познаній. **Верши́на** ж. **ве́ршень** м. *стар.* верхъ, верхушка, темя, маковка; ‖ начало, истокъ рѣки; ‖ *орл.* верхъ, въ знач. оврага, ро́сточи. *Вершина солнца*, высшее, полуденное стояніе его; вобще, *вершина* замѣняетъ научное сл. *ма́ксимумъ. Вершина угла*, та точка, гдѣ двѣ черты сходятся. **Верши́нный, вершнево́й**, къ вершинѣ относящ. **верши́нковый**, тоже; болѣе объ оврагѣ. **Верши́нистое** *мѣсто*, *орл.* богатое вершинами, овражистое; —*дерево*, вѣтвистое, широкое. **Верши́чье, вершье́** ср. собир. вершинный хворостъ; побѣги. **Ве́ршица** ж. *арх.* верхъ парты, крытой чѣмъ либо, болочокъ. **Верши́ца** ж. *арх.* верхъ, верхушка, конецъ вершенаго дѣла. **Верша́ть, верши́ть** *дѣло*, кончать, оканчивать, заканчивать, повершать, рѣшать. *Вершенаго* (т. е. судомъ) *не перевершать. Вершить домъ*, заканчивать кровлю, верхъ. *Верши́ть* или *ве́ршить стогъ*, обве́ршить. *Верши́ть кого*, рѣшать чью участь; ‖ доконать; ‖ казнить. *Рядись, да оглядись; ве́рши, не спѣши; дѣлай не грѣши. Какъ ни верти, да дѣло верши. Вершено уставомъ, да верчено неправо.* — **ся**, быть вершаему. *Завершилъ, вывершилъ кладь, скирду. Довершай начатое. Завершить дѣло. Обве́ршить дворъ*, сдѣлать обвершку, повѣть, покрыть. *Навершить дѣло. Все перевершили по своему. Свершай должное. Судьба свершилась.* **Верше́ніе** дл. **ве́ршка** об. дѣйст. по гл. рѣшеніе, кончаніе. **Верши́тель—ница**, кто вершитъ, рѣшаетъ, кончаетъ дѣло. **Вершь** ж. *стар.* хлѣбъ, жито въ кладяхъ; кладь, стогъ, скирдъ. **Ве́ршье** ср. *стар.* верхъ шлема, макушка; ‖ нынѣ *вершье* или ове́ршье, верхъ скирды, верхъ шапки нпр. **Вершо́нки** м. мн. верхи́, росты, проценты; ‖ копейки съ рубля, платимые рабочими подрядчику, за пріисканіе работы. **Вершни́къ** м. **—ни́ца** ж. верхово́й, верхо́мъ ѣдущій, конный, конникъ, ѣздокъ; ‖ ѣздовой, выносной, форейтеръ. ‖ *Пск. орл.* будничній сарафанъ, верхо́вецъ, верхо́викъ, изъ верхни́цы, т. е. посконнаго (вершковаго) холста. ‖ *Вершни́къ*, на ткацк. стану, перекладинка, на коей верту́шки, ве́кошки или блочки, для перехода ниченокъ вверхъ и внизъ. **Вершня́къ** м. (вм. *вешня́къ?* или *верхъ воды, верхній?*) творило, запоръ, подъемный заслонъ въ мельничн. плотинахъ. При двухъ плотинахъ, верхней и нижней, быв. затворы *вершняки́* и *ни́жники.* **Вершничо́къ** умал. *вершни́къ*; ‖ кузнечн. желобоватое желѣзко, въ видѣ молотка, родъ формы, наставляемой на раскаленое желѣзо, которое кладется на *исподни́къ*, на нижнюю половину формы, для отковки его по этому образу; по *вершничку* бьютъ молотомъ. **Ве́рхній**, наверху находящійся; лежащій, стоящій сверху, наверху, выше другихъ предметовъ, далѣе отъ поверхности земли́, въ бо́льшемъ растояніи по отвѣсу; ‖ наружный, внѣшній, поверхностный; противоп. *нижній, исподній*, и *внутреній, нутровой. Бери верхнее яблочко изъ кучки. Верхніе слои кокосоваго орѣха волокнисты, а подъ ними черепъ. Верхняя одежа*, надѣваемая сверхъ другой, плащъ нпр. *Верхній уголъ въ избѣ*, красный, большой, честно́й, почетный, подъ иконами; это гостиная у крестьянъ, обычно до́лонью (діагонально) противъ печи; уголъ у дверей, дверно́й, гдѣ коникъ, *нижній*; третій,

печной, *стряпно́й*; четвертый, *куть*, *кутной*. См. *изба*. *Верхнее окно*, въ курной избѣ, дымовое, дымволо́къ. *Верхній свѣтъ*, живопис. освѣщеніе, падающее сверху; въ сказк. и пѣсн. верхній міръ, нашъ, земной, земля, сравнит. съ преисподнею. *Верхнія планеты*, астрон. всѣ находящіяся выше, далѣе земли́ отъ солнца; а планеты между солнца и земли́, *нижнія*. *Верхній берегъ*, кстр. горный, высокій, по Волгѣ, это правый; а луговой, *нижній*. *Верхняя путина*, волжс. плаванье противъ воды, теченья, ходъ судна снизу вверхъ; *нижняя*, внизъ по рѣкѣ, по теченью. *Верхній голосъ*, высокій, тонкій, дишкантъ, противл. *нижній*, *низкій*, *густой*, *басовой*. **Ве́рхникъ** и **ни́жникъ**, верхній и нижній жернова, на мельницѣ. ‖ Верхнія и нижнія творила или вешняки, на плотинахъ, если ихъ двѣ. ‖ *Ве́рхникъ* нвг. женскій запонъ, фартукъ, передникъ; насовочка для стряпни; буднишній сарафанъ. **Верхня́къ** м. вор. притолока или верхній косякъ въ дверяхъ. **Верхни́ца** ж. ниж. вышка, теремо́къ, чердачокъ, настрой, горница. ‖ Прм. женск. верхн. одежда, синій крашенинный сарафанъ. ‖ Арх. верхняя тетива сѣти или невода, подбора, подвора, покромочная снасть, вервни́къ. **Ве́рхница** ж. пск. холстъ изъ верхо́въ, изъ замашки, по́скони. **Верхни́чный**, изъ ве́рхницы сдѣланый, къ ней относящ. **Верхо́вный**, *высшій, высочайшій, первенствующій по сану, власти, званію, значенію, по праву. *Верховный правитель*, государь. *Верховный жрецъ*. ‖ Пск. сиряденый или сотканый изъ верхо́вья, изъ первыхъ льняныхъ вычесокъ. **Верхо́вность** ж. состояніе или свойство верховной власти. **Верхо́вникъ** м. —**ница** ж. начальникъ, высшій, предсѣдатель; голова дѣлу, коноводъ. **Верхо́вничать** гдѣ или чѣмъ, начальствовать или распоряжаться, руководить. **Верхо́вина**, **верхо́тина**, **верхо́вица** ж. вершина, верхушка, верхъ, маковка, макушка; ‖ возвышенная мѣстность; ‖ вершина рѣки́; ‖ первыя и лучшія вычески льна, для пряжи. **Верхо́вище** ср. сѣв. вершина предмета; ‖ вершина рѣки́. **Верхово́й**, **верхо́вый**, до верху относящійся, въ разн. знач. *Верхово́й хлѣбъ*, овершки, лежащій въ стогу сверху; онъ, какъ и *верховое сѣно*, плоше исподняго. *Верхо́вый хлѣбъ*, пришедшій внизъ по рѣкѣ, изъ *верхо́выхъ мѣстъ*. *Верхо́вые города́*, *мѣста́*, *се́ла*, сравнительно для каждой мѣстности, лежащіе выше; по Волгѣ, все что выше Самары, а ниже ея, *низо́вые*; на Дону, все что выше Новочеркаска. *Верховое судоходство*, вверхъ рѣкою, противъ воды, взводное, т. е. коноводное и лямочное, а нынѣ паровое. *Верхо́вый и верхово́й вѣтеръ*, на Волгѣ, сѣверозападный, вобще же, сгонъ, выгонъ, противн. *моряна*, *нагонъ*; *верхо́вая вода*, набѣжавшая сверху, въ разливъ, въ ростополь, или па́водкомъ, отъ дождей; *низо́вая* назыв. *нагонъ*, *подпруда*. *Верховый бой*, стар. парядъ, артилерія, пушки; *верховые люди*, стар. сановники, придворные; вѣд. дворовые, взятые наверхъ. *Верхово́й квасъ* черпается изъ квасни́цы ковшемъ, а *гвоздяной* спускается черезъ рѣшетку и солому, и цѣдится со дна квасницы. *Верхово́й соколъ*, выношеный такъ, что не сидитъ у сокольничьяго на рукѣ, а во все поле ходитъ надъ охотниками на кругахъ. ‖ *Верхо́вый*, **вершко́вый**, **верше́чный**, до верха́, вершка, въ знач. мѣры, относящ.; составляющій одинъ вершокъ, въ эту длину, ширину или вышину. *Вершковыя градины*. *Вершечная лента*. ‖ *Верхово́й*, сиб. **ве́ршній**, **ве́ршень**, конный, сидящій верхо́мъ; вершни́къ, ко́нникъ; гонецъ, конный ѣздокъ, верхови́къ. *Верхова́я эстафета*, одноконная. *Верховые загонщики*, въ облавѣ, конные, ведущіе и направляющіе загонщиковъ. **Верхо́вье** ср. что лежитъ выше, вверху чего, дальше и выше; болѣе о вершинѣ рѣки́, началѣ, истокѣ, или, сравнит. верхняя часть ея. ‖ *Верхо́вье льняное*, верхо́вина, верхо́вица, верхо́тина, **верхоти́нье** ср. первыя вычески льна, для лучшей пряжи. **Верховщи́къ** или **верхо́вецъ** волжс. а на Дону **верхове́цъ**, житель верховыхъ мѣстъ, пришедшій сверху, по теченію рѣки, собир. **верхота́**, **верхо́вщина** ж. *Верхо́вцы пришли*; *верхота́ привалила*, рабочіе, бурлаки. *Верхо́вщина—водопьянщина*. *Верховщики́ за хлѣбомъ пріѣхали*, купцы сверху, рыбинцы. ‖ *Верхо́вецъ* и **верхо́викъ** м. пск. сарафанъ изъ верхни́цы, посконнаго холста. **Верхови́къ** м. вершникъ, конникъ, верховой; ‖ выгонъ, верховой вѣтеръ. ‖ Верхоглядъ, верхохватъ, кто судитъ или изучаетъ что поверхностно. ‖ Верхи́ чая, въ цыбикѣ. **Верхо́вка** ж. женщина съ верховья рѣки. ‖ Арх. верховая вода, прибыль отъ дождей и верховыхъ вѣтровъ, или отъ половодья. ‖ Ниж. маковка головы́, темя, гуменце, которое тамъ, по обычаю, раскольники выстригаютъ, какъ католическ. ксензы. *Елхо́вка*, *стрижена верхо́вка*, дразнятъ жителей села Елховки, нижг. ‖ Рыба Clupea Finta (alosa?) бѣшанка, бѣшаница, желе(ѣ?)зница, веселая, бѣшаная рыба. **верхово́дка**, **верхопла́вка**, чехонь? синтявка; она весною, вѣроятно по какому либо недугу плавательнаго пузыря, плаваетъ и мечется бокомъ по верху воды; по увѣренію иныхъ, она въ это время вредна въ пищѣ. Въ такое жъ состояніе рыба приводится окормкою кокульванца. ‖ Въ шулерской картежной игрѣ: мѣченая, крапленая съ рубашки карта; *верховка-тѣнь*, самый тонкій способъ крапу: не прибавляется ни одной точки, а въ извѣстныхъ мѣстахъ проходятъ тотъ же узоръ и тою же краской, отчего онъ, противъ свѣту, кажетъ тускъ, тѣнь. **Верхова́ть** астрономич. о свѣтилѣ: переходить черезъ меридіанъ (полуденникъ), достигать верха (максимума) высоты своей, кульминировать. ‖ *Верховать* и *низовать*, о ловчей птицѣ, ходить ве́рхомъ, высоко на кругахъ, и низомъ. **Верхова́нье** *свѣтила*, кульминація, переходъ черезъ полуденникъ. **Верхо́нка** ж. **верхо́ньки** мн. ол. верхъ, лишекъ, прибавка, придача, присыпка сверхъ мѣры; мѣра верхомъ, особ. о хлѣбѣ. ‖ Верхи́, вершки́, въ знач. процентовъ, ростовъ съ займа. ‖ Арх. сиб. голицы, верхнія кожаныя рукавицы, въ кои вкладываются вареги, *исподки*; мохнатки, мохнушки, б. ч. изъ собачьей шкуры, шерстью наружу. **Вере́ха** ж. сар. астрх. долгая жердина; рѣшетина на кровлю; ‖ длинный стержень, цѣвье бурава, коимъ просверливаютъ бревна, для трубъ и насосовъ. ‖ Слега у виноградныхъ палатей; ихъ двѣ: *коренная* или *дольная*, и *боковая* или *верхняя*. **Верхово́дить** гдѣ или чѣмъ, брать власть, распоряжаться, управлять, приказывать, совѣтовать, гдѣ не просятъ. *Жена верховодитъ*, *мужъ по сосѣдямъ бродитъ*, бѣгая дому. **Верхово́дъ**, —**дчикъ** м. **верхово́дка**, —**дчица** ж. кто управляетъ, распоряжается самоуправно; кто безъ толку или незваный шумитъ, мутитъ, начальствуетъ; ‖ затѣйщикъ, коноводъ. ‖ *Верхово́дка*, см. выше, *верхо́вка*, бѣшенка. **Верхогла́зъ**, —**зка**, поверхностный наблюдатель; ‖ пск. гордецъ, спесивецъ. **Верхогла́зить**, глазѣть или зѣвать по верхамъ, ротозеить. **Верхогля́дъ** м. **верхогля́дка** ж. человѣкъ не основательный, опрометчивый, съ поверхностными познаніями. *У верхогляда ноги болятъ*, онъ спотыкается. *Верхоглядка* волж. поверхностно пущеная уда или блесна. ‖ *Верхоглядъ*, родов. назв. рыбъ Uranoscopus: глаза́ на темени, ротъ отвѣсный; въ Средиземн. мр. *Что верхоглядъ въ избѣ?* крюкъ или гвоздь, на который вѣшаютъ. **Верхогля́дничать**, смотрѣть и судить слегка, опрометчиво. **Верхоле́тъ**, вертопрахъ; —**ный**, вѣтреный, опрометчивый. **Верхомо́лъ**? *вархомолъ*? твр. колдунъ? задумчивый человѣкъ? **Верхопра́вить**, забрать всю власть въ свои руки, управлять одному. *Онъ не только засѣдаетъ у насъ, онъ и верхоправитъ*. **Верхорѣ́зъ**, **верхосъе́мъ**, марево въ степяхъ, срѣзывающее вершины горъ; ‖ туманъ вверху, скрывающій вершину лѣса.

Верхосу́шникъ, вершинникъ, хворостъ суховерхихъ деревъ. **Верхосы́тка**, закуска, заѣдка, десертъ, лакомство послѣ стола. *На поминкахъ, за блинами, подаютъ кисель на верхосытку.* **Верхоу́зкій** *кувшинъ, твр.* узковéрхій. **Верхоширóкая** *шляпа, твр.* широковéрхая. **Верхторма́шки** *нар.* кубаремъ, черезъ голову, кувыркомъ, переверткомъ. **Верхоцвѣтъ** *м.* расти. Acmella? **Верхосви́стъ, верхоща́пъ** *м.* верхоглядъ, вѣтрогонъ, человѣкъ, который судитъ не смысля, самоувѣрено.

Вéрша *ж.* (*верши́нникъ*, сучья? *верши́ть*, сводить верхъ? У Рейфа, нѣм. Fischreuse? у Шикк. отъ *верзсти́?*) *прм.* морда, *астрх.* ванда, *влгд.* вайда, рыболовный снарядъ изъ прутьевъ, въ видѣ бутыли, воронки. *Перéто, мрéжа, мерéжка*, такой же снарядъ изъ сѣти, на обручахъ; *вентеръ, вятеръ, вятель, крылéна*, то же, съ сѣтчатыми крыльями по бокамъ. *Верша* состоитъ изъ двойной плетневой воронки; наружная, съ глухимъ хвостомъ, называется *бочка́* *мн.*; малая или вставная: *дѣтышъ*; общее ихъ широкое отверстіе: *твори́ло*; узкое, во внутреней воронкѣ: *очкó, лазъ. Попалъ въ вершу*, въ бѣду. *Развалился, какъ верша. Насмѣялась бы верша болоту, да сама тамъ. Онъ сказываетъ зайца въ вершѣ, щуку въ капканѣ. Не бѣда бы щукѣ въ вершу влѣзть, бѣда, что вонъ не вылѣзетъ.* **Верю́ха, верюшка** *ж. арс.* плетенка, плетушка, набирка, корзина изъ лозняка.

Верше́ніе, верши́ть, вершни́къ, вершóкъ *нпр.* см. *верхъ.*

Верю́га *ж. кстр.* веретье, дерюга, ватола, одѣяло изъ хлопковъ.

Весéліе, весéлье *ср.* **весéльство** *арх.* радость, удовольствіе, утѣха, отрада; противоп. *грусть, горе, печаль, кручина, скука, тоска*; радостное расположеніе или состояніе духа, и все что доставляетъ его, что утѣшаетъ и радуетъ. *Веселье лучше богатства. За весельемъ горесть ходитъ по пятамъ.* ‖ *Стар. и южн.* сватьба и празднество сватебное; ‖ игры, потѣхи, забавы, смѣхи. *Добрая жена веселье, а худая, злое зелье. Чужой дуракъ—веселье, а свой—бесчестье. Гдѣ умному горе, тамъ глупому веселье. Богатство съ деньгами, голь съ весельемъ.*

Весéлость *ж.* свойство, состояніе духа веселаго существа.

Весéлый, полный веселья, изъявляющій веселье, веселость, радостный; возбуждающій чувство это, увеселяющій, потѣшающій; ‖ хмельной, кто нáвеселѣ. *У него веселый нравъ. Это веселенькая комедія. Онъ вечеромъ былъ немного вéселъ. Веселый столъ, пирожный столъ*, вечеръ у молодыхъ, на другой день брака, гдѣ уже дѣвушекъ не бываетъ. *Веселая рыба*, желѣзница, бѣшенка, верховодка, чехонь (Clupea?), которая, болѣя, плаваетъ только по верху воды. *Веселые глазки*, трехцвѣтная фіалка, см. *Анютины-глазки. Кто веселъ, а кто и носъ повѣсилъ. Не къ мѣсту печальна, не къ добру весела. Что веселъ? «Да женюсь». А что жъ головушку повѣсилъ? «Да женился.» Жить весело, да ѣсть нечего. Хоть ѣсть нечего, да жить весело. Веселая голова живетъ спустя рукава. И сбытъ хорошъ (И товаръ хорошъ), и цѣна веселая. Купи, денегъ не жалѣй, со мной ѣздить веселѣй*, надпись на колокольчикѣ. *Веселаго нрава не купишь. И личекомъ бѣла, и съ очей весела. Встарь люди были умнѣе, а нынѣ стали веселѣе. Въ веселый часъ и смерть не страшна. Веселому жить хочется, помирать не можется. Всего веселье—свои денежки считать. Спали-почивали, весело ль вставали?* утренній привѣтъ. *Веселая голова*, беззаботная. *Веселый напитокъ*, хмельной. *Веселéнекъ*, дов. веселъ; *веселéхонекъ, —шенекъ*, весм. веселъ.

Весели́ть кого, увеселять, забавлять, тѣшить, потѣшать, смѣшить. *Веселить, подвеселять пиво*, пускать въ него хмель. *Что кого веселитъ, тотъ про то и говоритъ. Пьяный пьетъ, себя веселитъ. Въ воскресенье веселье, въ понедѣльникъ похмелье.*

Весели́ться чѣмъ, чему, о чемъ; радоваться, потѣшаться, быть въ удовольствіи. *Есть время плакать, есть и веселиться. Веселися, смѣйся, на Бога надѣйся, а самъ не плошись. Жениться, не все веселиться. Всѣ видятъ, какъ веселюсь, а того не видятъ (а никто не видитъ), какъ плáчу. Взвеселить, подвеселить, развеселить кого. Довеселились до бѣды. Навеселились, повеселились сколько. Провеселимся всю ночь. Увеселять кого.* **Весельча́къ, веселя́га** *м.* **веселу́ха, веселу́шка, веселя́нка** *ж.* веселый челов., забавникъ, потѣшникъ, кто самъ всегда веселъ и другихъ веселитъ. *Ой вы, дѣвки мои, веселянки мои*, пѣсня. ‖ **Веселу́ха** *нарс.* лягушка; ‖ *смл.* радуга. **Весéлка** *ж. пск. смл.* радуга; ‖ *пен.* бѣшенка, верховодка, желѣзница, веселая рыба.

Весели́тель *м.* **—ница**, увеселитель, утѣшникъ, потѣшникъ.

Веселови́дный, у кого видъ, наружность веселая, пріятная.

Веселови́дность *ж.* качество, свойство того, у кого внѣшность, видъ веселый. **Веселонра́віе** *ср.* расположеніе человѣка къ веселости, отвращеніе отъ тоски, унынія, задумчивости.

Веселонра́вный, у кого духъ, нравъ веселый, не задумчивый.

Веселотвóрный, производящій или возбуждающій веселье.

Веселодру́жный, дружновеселый, пріятельскій и радостный.

Веселому́дрый, добрый, разумный и радушно веселый.

Весéльный, весéльщикъ, весéлко *нпр.* см. *весло.*

Весéнній, веследи́нный *нпр.* см. *весна.*

Веслó *ср.* греблó, гребóкъ, гребь; шестъ съ лопастью, для гребли на водѣ; ‖ мѣшалка, узенькая лопаточка для мѣшанья растворовъ. Хорошее гребное весло состоитъ изъ *перá, лóпасти, валькá (дѣтки)* и *рукоятки (пальца, хвáтки)*; коротенькое весло, не вкладываемое въ уключину, назыв. *гребкомъ*; большое весло, на баркѣ, служащее и рулемъ: *пóтесь, бабáйка, слопéцъ, лопасти́на, нáвѣсь, арх. гребокъ, днѣпр. стернó. На веслахъ плывутъ* или *идутъ.* Умал. *весéлко, весéльце, веслецó*; укорно *весли́шко*; увелич. *весли́ще. Весло хлѣбное, квасное*, мѣшалка; умал. *весéлко* и **веселка**, *веселочка* *ж.* Приказныя слова гребцамъ: *Весла бери! Весла нáводу! Шабашъ! Суши вéсла!* подымя стойкомъ, знакъ почета кому. *Всякъ хочетъ къ скопцу, а никто къ весéльцу*, скопъ, т. е. запасъ. *Клади вéсла, молись Богу!* кричитъ корчій на Волгѣ, при опасности. *И сѣть да весло, тожъ ремесло. Тесло да весло, и то ремесло. Не худое ремесло, кто умѣетъ сдѣлать и весло. И то ремесло, кто умѣетъ сдѣлать весло. Мóря весломъ не расплещешь* (или *не раскропить*).

Весельный, къ веслу, весламъ относящ. **Весéльчатый**, въ видѣ весла. *У лысýхи весельчатыя лапки. Двувесéльный, шестивесéльный* *нпр.* опредѣляетъ число веселъ гребнаго судна.

Весéльщикъ *стар. и арх.* **вéсленикъ** *крк.* **весéльникъ** *солж.* гребецъ, кто сидитъ въ веслѣ, кто гребетъ. ‖ *Весéльщикъ*, **весля́ръ** *стар.* **веслотéсъ, —тесецъ**, кто дѣлаетъ вéсла.

Весéльная, весля́рня *ж.* мастерская, гдѣ дѣлаютъ вéсла.

Весéльница, весéльщица, женщина сидящая въ веслахъ.

Весма́ или *весьма*, см. это слово.

Весна́ *ж.* одно изъ четырехъ временъ года, между зимы и лѣта, по астримч. счету, со вступленія солнца въ знакъ овна, съ 8 марта по 9 Іюня. Народъ говор. что уже *на срѣтенье* (2 февр.) *зима съ лѣтомъ встрѣтилась*; день Власья (11 февр.) *сшиби рогъ съ зимы*; но первая встрѣча весны на Евдокію (1 марта): *У Евдокеи вода, у Егорья* (23 апр.) *травá*; хотя и съ Евдокеи еще *встоячь собаку* снѣгомъ заноситъ. Вторая встрѣча весны на *сóроки-святые* (9 марта), некутъ жаворонки; тутъ уже *прилетѣлъ куликъ изъ заморья, принесъ весну изъ неволья.* На Благовѣщенье (25 м.) третья встрѣча, *весна зиму поборола*; но, *на саняхъ, либо недѣлю(-лей) недоѣздишь, либо недѣлей*

перепздишь. Прилетъ ласточекъ; птицъ на волю отпущенье. Въ апрѣлѣ земля прѣетъ, оттаиваетъ; на Егорья *весна въ разгарѣ*; на Еремія запрягальника (1 мая) *проводы весны, встрѣча пролѣтья.* Все это приходится къ разнымъ мѣстностямъ не равно. *На Кирилу, конецъ весны (пролѣтья), начало лѣту*, 9 Іюня. *Весна да лѣто, пройдетъ и не это. Весна днемъ красна*, т.е. не сплошь. *Корми съ осени коровъ сытнѣе, весна будетъ прибыльнѣе. Весна — бабья работа*, бѣлка холстовъ. *Весна все покажетъ*, или *скажетъ*, напр. обнаружитъ трупъ убитаго, утопленника. *Весна красна, на все пошла. Весна пришла—на все пошла. Весною дни долгіе, да нитка короткая*, лѣнко прясть. *Весна слетаетъ съ земли*, быстро уходитъ. *Не будь въ осень торовать, будь къ веснѣ богатъ. Весна красная, а лѣто страдное. Красна́ весна́, да голодна́.* ‖ *Въ арх. весной* зовутъ первый весенній дождь, первую воду послѣ Егорья. **Весе́нній**, относящійся до весны. **Ве́шній**, то же; свойственный веснѣ. *Вешній день на́-семеро перепздитъ*, о распутицѣ. *Весенняя озимь въ закромъ не ходитъ. Вешняя пора—попьетъ, да и со двора. Вешній пиръ щами давятъ. Вешній пиръ щами беретъ (взялъ). Уплыли годы, какъ вешнія во́ды. За вешней пашней, шапка съ головы свались, не подыму*, т.е. тороплюсь. *Крѣпился, дорожился, да вешней водой все пронесло. Убери пень въ вешній день, и пень будетъ пригожъ. Вешнее яичко, да осеннее молочко*, диво. *Это вешній ледъ*, дѣло ненадежное. *Вешній ледокъ, что чужой избы порогъ*, ненадеженъ. *Недорѣзный умокъ, что вешній ледокъ. Весенній ледъ толстъ, да простъ; осенній тонокъ, да цѣпокъ. Любовь холостая, что вешній ледъ. Когда весенній ледъ по затонамъ и озерамъ не тронетъ(ся), а потонетъ, годъ будетъ для людей тяжелый.* **Веследи́нный** *олон.* **веснодильный** *влад.* весноденный или весноднѣльный, вешній, весенній. *Лысъ веследи́нной рубки.* **Ве́спусь** *смол.* нар. о прошлой веснѣ, прошедшею весною; также говорится: *лѣтось, зи́мусь, осне́сь.* **Ве́сну-весе́нски** *нижег.* всю весну напролетъ. **Весни́на́, вешни́на, вешня́нка** ж. шерсть, снятая съ овцы по веснѣ, шерсть весенней стрижки. **Веспу́ха** ж. вешняя перемежная лихорадка. ‖ Раст. Anemone Nemorosa, курослѣпъ, бѣлокъ, черное зелье. ‖ *Весни́на, весни́нка, весну́ха*, **весну́шка**, *арх.* **ве́снотка**, одна изъ мелкихъ буроватыхъ крапинъ на лицѣ или на тѣлѣ человѣка, отъ загару; крупныя пятна: *ма́тежи.* ‖ *Весну́шка влд.* подснѣжная клюква. **Весну́щатый, весно́ватый**, конопластый, усѣянный веснушками. *Не́впору весновата стала*, беременна. **Весну́шный** *ол.* относящ. къ веснухѣ. **Весня́та** ср. *вят. мог.* снѣтки вешняго улова. **Весня́къ** *м. волж.* юговосточный вѣтеръ; см. также *весь*, селевіе. ‖ *Арх.* скотина, выбраная на убой и пущеная на отгулъ, на траву. **Весня́нка** ж. весенняя пѣсня; *веснянки* поютъ въ хороводахъ, отъ благовѣщенья до вознесенья. ‖ Весенняя лихорадка. ‖ Насѣкомое Phryganea. ‖ *Весня́нки* мн. *пек.* подснѣжная клюква, весну́шка. **Весе́нникъ** *пск.* вешній, южный, теплый вѣтеръ. **Весе́нница** ж. веснуха, весняна, въ знач. вешней лихорадки. **Веснова́ть**, проводить весну; *арх.* итти на вешній промыселъ въ море, гдѣ въ мартѣ и апрѣлѣ бьютъ во льдахъ морскаго звѣря. **Веснова́нье** ср. *арх.* **весновальный** *промыселъ*, бой морскаго звѣря (тюленя, моржа) во льдахъ. *Весновальный ка́рбасъ*, лодка на коей идутъ въ море на этотъ промыселъ; подъ него подѣлываютъ полозья, чтобы жестами вытаскивать его на ледъ. **Весновальщикъ**, промышленикъ весновальнаго промысла. **Ве́шна** *арх.* весна; ‖ ярь, ярица, яровой хлѣбъ. *Ве́шну сѣять, ве́шну пахать.* ‖ *Арх.* веснованье, весновальный промыселъ; *итти на ве́шну*, собственно за треской, на мурманскій берегъ.

Ве́шну *арх.* ве́сною, прошлою весною. **Ве́шня** ж. *тер.* загородка, выдѣлъ въ ближнихъ къ селенію поемныхъ лугахъ, гдѣ не косятъ, а пасутъ скотъ; выгонъ. **Вешня́ть** *арх.* перемогаться, доѣдая послѣдніе запасы, какъ бываетъ у крестьянъ къ веснѣ. *Лонись вешняли мы соломкою.* **Ве́шникъ** и **вешня́къ** м. *тер. пск.* юговосточн. вѣтеръ; ‖ вешній снѣжокъ, скоро сходящій. **Вешня́къ** м. *арх.* морской промышленикъ, принятый въ *весновальный промыселъ* или *на ве́шну*, изъ половины добычи. ‖ Весенній путь, окольная дорога, пролагаемая весною, въ разливъ. ‖ Пенька весенней сушки, на солнцѣ. ‖ Мельница, которая мелетъ только весною, въ высокую воду. ‖ Запоръ, творило, ворота съ подъемнымъ заслономъ въ плотинахъ и запрудахъ, для спуска лишней вешней воды. Иные гов. *вершня́къ* и *ви́шникъ*, что можетъ быть правильно, когда есть и *нижникъ*, т.е. верхн. и нижн. плотины съ творилами. ‖ *Нѣм.* пучки прутьевъ или солома въ пивномъ чану, въ заторѣ, черезъ кои спускается сусло съ броду. ‖ Пушной товаръ позднаго зимняго промысла, къ веснѣ. ‖ Скотина вешняго приплоду. ‖ *Тер.* хвои, для посыпки пути покойнику (*вершня́къ?*). **Вешня́чный, вешнако́вый**, относящійся къ вешняку, въ разн. знач. особ. въ знач. запруднаго заслона. **Ве́сень** ж. *арх.* первые цвѣты въ полѣ, первоцвѣтъ, краса́ однолѣтнихъ растеній. **Весново́дье** ср. проводье, половодье, вешній разливъ водъ.

Ве́спуть, см. *висѣть.*

Ве́ста ж. одна изъ шести десятковъ мелкихъ планетъ, между марса и юпитера. Всѣ онѣ почитаются осколышами одной.

Вести, вести́сь, см. *води́ть.*

Вестъ м. морс. западъ; западный вѣтеръ. **Ве́стовый**, за́падный.

Весь ж. *нов.* сельцо, селеніе, деревня; *указ.* **весца́**; *сиб.* **ве́слина**. **Весня́къ** м. **весня́нка** ж. *ставр.* крестьяне, поселяне, селянинъ, уроженецъ или житель веси.

Весь, *вся, все*, мн. *всѣ*, мѣстоим. или прил. цѣликомъ, цѣлый, сполна, совсѣмъ, сплошь, съ корнемъ, оптомъ, огуломъ; сколько есть или было, безъ остатку; противн. *нисколько, ничего*, и *часть, частію, отчасти. Весь міръ это знаетъ, по всему свѣту извѣстно. Либо все отдай, либо ничего не надо. Мука́ вся*, надержана, вышла, кончилась. *Я всѣми вами доволенъ. Мы всѣ были въ саду, и весь день играли. На всѣхъ не угодишь. Всѣмъ сестрамъ по серьгамъ. Онъ и весь-то (и всего-то) пять рублевъ. Ему обо всемъ забота. Всего не передумаешь. Весь не здоровъ. Весь сытъ, а глаза́ все голодны. Ней по всей, да примѣчай гостей. Хлѣбъ всему голова. Ржаной хлѣбъ всему голова. За здоровье тѣхъ (или того), кто любитъ всѣхъ (кого). Все слылъ, да подай еще. Все бы ты зналъ, да не все бы вралъ. Всю подноготную узна́етъ. Все бы ему только баловать. Все равно. Вотъ и вся недоля́. Кобыла вся!* сказалъ жидъ, сидя за цыганомъ на забедрахъ, когда этотъ допятилъ его до хвоста. ‖ *Онъ весь, она вся, тер.* побывшился, умеръ, скончался. *Что Иванъ? «Да ужъ онъ весь.» Давно ли? «Вечо́ръ побывшился.»*

Весьма́, весма́ нар. (*все, всемо?*) очень, крайне, сильно, больно, крѣпко; болѣе чѣмъ *очень. Весма́ много; — хорошо; — жалко.*

Ветера́нъ м. лат. престарѣлый служака, сановникъ, чиновникъ, дѣлатель на какомъ либо поприщѣ, особ. на военномъ, одряхлѣвшій солдатъ; заслуженый старецъ, ветхослужилый, ветшанинъ. **Ветера́нскій**, до ветерановъ относящійся. **Ветера́нство** ср. состояніе это, выслуга.

Ветеринарія ж. лат. скотоврачебная наука, звѣролечебное знаніе, животноврачебное искуство. **Ветеринаръ** м. лекарь для скота; скотоврачъ; неучевый: коновалъ, рудометъ. **Ветерина́рный**, къ нему или къ наукѣ этой относящійся; скотоврачебный, животноврачебный, звѣролечебный.

Вéтка, вѣтка? ж. *сиб.* маленькая, одиночная лодченка, особ. берестяная, сшитый на деревлиномъ оставѣ изъ бересты челнокъ. ‖Капъ земли, см. *вѣтка*.

Ветлá ж. верба, лоза, ива, ракита, различныхъ видовъ. См. *верба*. **Ветлóвый, ветлянóй**, относящ. къ ветлѣ, изъ нея сдѣланый, вербовый. *Гибали мы вязовую (дугу), согнемъ и ветловую*. **Ветлянúкъ, ветéльникъ, ветлóвникъ**, ветловая роща, заросль. ‖*Ветлянóй*, привѣтливый, см. *вѣт.* ‖*Ветлóвникомъ* зовутъ мѣстами и раст. Cytisus, зимовать? бѣлáкъ, дереза, чижовникъ, щекотавникъ, придавая ему и др. чужія названія, напр. *ракитникъ, багульникъ, чилига, звѣробой* пир.

Ветрюхъ м. *лес.* (*вóтрюхъ, вóтря*?) рубецъ изъ рогатой скотины, кутырь, требушина, брюховина.

Ветхíй, исконный, доконный, древній, давній, давнишній, старый, стародавній. *Ветхій Завѣтъ*, всѣ библейскія книги писаныя до Рожд. Хр., одинаково признаваемыя евреями и христіанами. *Ветхій денми*, Предвѣчный, Богъ. *Ветхій человѣкъ*, родившійся въ прародительскомъ грѣхѣ и не возродившійся духовно, по Новому Завѣту. ‖Отживающій, дряхлый, пришедшій въ негодность отъ долгаго употребленія. *Ветхій старикъ, ветхій домъ, ветхая одежда*. **Ветшáный** *сиб.* ветхій, особенно объ одеждѣ, худой, дырявый. *Ветховáтый, ветхóнекъ*, нарядно или слишкомъ ветхъ; *ветхóхонекъ,—шенекъ*, вовсе ветхъ. **Вéтхость**, старость, древность, дряхлость, негодность за ветхостью. ‖*Ветхій*, **вéтохъ, вéтухъ** м. ветхій мѣсяцъ, луна на убыли, на ущербѣ, особ. къ концу недѣли, послѣдняя четверть луны; противн. *нóвецъ, на нóвецъ, молодая луна, новолуніе*. *Мѣсяцъ въ вéтхъ, на вéтхъ, на ветхý. Руби дерево въ вéтхо, на ветýхъ*; срубленное на новцѣ трухлявѣетъ. *Луна перевертывается съ вѣтху нá-молодъ*. **Ветхозавѣтный**, относящ. къ Ветхому Завѣту. **Ветхозатвóрникъ** арх. м. давнишній келейный затворникъ. **Ветхозакóніе** ср. законъ Моисеевъ; **ветхозакóнный**, относящійся къ сему закону. **Ветхозакóнникъ, — ница**, принимающій законъ сей и живущій по немъ, еврей. **Ветхопещéрникъ**, спасавшійся въ пещерѣ; придается къ имени преподобнаго Іоанна, апреля 19. **Вéтухъ** м. *стар.* **ветóха** ж. **ветóшка**, тряпка, тряпица, лоскутъ изношеной одежи, бѣлья; подтирка. **Ветошьé** собр. то же, тряпье, обноски всякаго рода. **Вéтошь** ж. собр. то же; *торговать вéтошью*, тряпьемъ, для подтирки, для выдѣлки бумаги пир. *Кто нови не видалъ, тотъ и ветху радъ. У кого нѣтъ рубашки, тотъ радъ и ветошкѣ. Здравствуй, въ ветошки: не заплюхивай, коси!* насѣкшись. *Есть вехоть ди ветошка и въ княжихъ палатахъ. Новая заплатка ветошь вытеребитъ*. ‖Выпашь, вынаханая земля, требующая навозу или отдыха; противоп. *новинá, цѣлина, нéпашь, залогъ, перелóгъ*. ‖Старая, лонская, прошлогодняя трава, нескошеная, *сиб. вѣтышь. Вéтошь надо выжечь пáломъ, а то не дастъ расти мóлоди*. ‖ *Арх.* мелкій берéзникъ, березнáкъ. **Ветóшникъ** м. **ветóшница** ж. торгующій старымъ, поношеным платьемъ, либо вѣтошью, тряпкою, на бумажные заводы. **Ветóшниковъ, ветошнúцынъ**, ему, ей принадлежащій. **Ветóшный**, относящ. до ветóшекъ. *Ветошный рядъ*, гдѣ торгуютъ поношеной одежей. **Ветошнúчать**, торговать поношеною одежей, либо тряпкой, вѣтошью. **Ветóшничанье, ветóшничество** ср. промыселъ ветошника. **Ветошúть** что, подшивать, подстегивать вѣтошь подъ одежду, или на мездровую сторону мѣха, шубы, для прочности. **Ветошúться**, быть ветошному, подшиваему вѣтошью. *Тонкіе и сборные мѣха ветошатся. Доветошить мѣха*, кончить работу. *Изветошила всю ветошь*, извела. *Изветошить сермянкою. Переветошить шубу*, после починки. *Проветошила весь вечеръ*. **Ветошéнье** ср. дѣйствіе, работа эта, наметка вѣтоши. **Ветшáть**, о человѣкѣ: старѣться, дряхлѣть; о вещи: изнашиваться, дѣлаться негоднымъ отъ времени, употребленія. **Ветшáніе**, приходженіе въ негодность, сост. по гл. *Камень выветшалъ*, вывѣтрѣлъ, разрыхлѣлъ. *Доветшала одежа до неголности, изветшала вовсе. Домъ обветшалъ, поветшалъ и холнитъ. Весь мы переветшае из*. **Ветшáниться** пир. ветшать, объ одежѣ.

Ветчúна ж. просоленый и прокопченый свиной окорокъ, задняя или передняя лопатка; копчить и другія части, напр. рéбра; бываетъ также ветчина медвѣжья, оленья пир. *Что мнѣ чины, коли во щахъ нѣтъ ветчины? Дошла ветчúнка до лычка*, все покончили. ‖Дѣтская игра, жгýтикъ, рыбка: вкругъ бола накиданы шапки, рукавицы, лапти; кто *водитъ*, держится за перевочку, обороняясь прутомъ; прочіе растаскиваютъ ворохъ и бьютъ водыря тѣмъ, что утащатъ. **Ветчúнный**, относящ. къ ветчинѣ. **Ветчúнникъ**, торгующій ветчиной, готовящій ее, колбасникъ. **Ветчúнница** ж. копильня, заведеніе гдѣ коптятъ ветчину.

Ветыль м. *влг.* вятеръ, вентеръ, рыболовный снарядъ. См. *вентеръ*.

Ветютень, вяхирь, Columba Palumbus; сизый, красина на груди, бѣлая нестрина по загривку и крыльямъ; это самый большой голубь въ Европѣ. *Голубь лѣсной*, C. Oenas, сѣроспизый, шея зеленая, перевязь по крыльямъ; родоначальникъ всѣхъ ручныхъ. *Г. дикій*, полевой (галика?), C. livia, двѣ черныя перевязи по крыльямъ и бѣлый куприкъ; на югѣ Россіи. ‖ Простакъ, простоеля, разиня, рохля. *Какъ ветютень, ни очей, ни рѣчей*. Гов. и **витютинъ**, а въ послѣдн. знач. также **ветютъ**.

Веха ж. **вѣхъ** м. растеніе Cicuta virosa, сем. зонтичныхъ, кривунъ, вяха (вяха также Conium), онегъ, водяная-бѣшеница, омéжникъ (ошибоч. омежникъ), путникъ, горнголова, кошачья-петрушка, собачій-дягиль, свиная-вошь. *Мышья-веха*, раст. Ruscus aculeatus. *Малый-вехъ*, раст. Oenanthe Phellandrium, гирча, пустырникъ, раздулка, пустоселъ, галахъ, водяное-кропило.

Вéхоть, вúхоть, вехóтка ж. судомойка, пучечекъ соломы, всего чаще мочала, для мытья посуды, половъ; ‖ветошь, утирка, тряпичка; ‖стелька въ лаптяхъ, подстилка. *У него вехотка во рту*, картавъ. *Вехотка вездѣ слядъ покидаетъ*, оправдан. судомойки. **Вехóтный**, относящійся до вехоти. **Вéхотить**, тереть вехоткой, мыть. **Вихтевáть** *зап.* сглаживать мокрой тряпицей стѣну, смазаную глиной, очищать и гладить мазанку, турлукъ.

Вéче или **вéчье, вѣче** ср. *стар.* (*вѣщать? завѣтъ?*) народное собранье, совѣщанье, мірская сходка. *На одномъ вечѣ, да не одни рѣчи*. ‖Площадь сборная, мѣсто сходки; ‖колокольный звонъ для созыва сходки, и самая башня, колокольня, вежа или **вечь** ж. *Стать вéчемъ*, сойтись на сходку. **Вечьé** *влд.* попнѣ знач. набатъ, тревога, сполохъ; не такъ давно еще *въ Уральск. каз. войскѣ* жилъ обычай этотъ, по тамъ вечевой звонъ звали *сполóхомъ*, а сходку *войсковымъ кругомъ*. **Вечевóй, вéчный, вѣчный**, относящійся къ вечу. *Вечный дьякъ*, вечевой секретарь, писмоводъ. *Вечная грамота*, заключеніе вѣча. **Вéчникъ** м. членъ вѣча, мірянинъ съ голосомъ на сходкѣ; депутатъ, представитель, выборный. **Вечь**? ж. *арх.* речь, причитанье? сходка?

Вéчеръ м. пора между концемъ дня и началомъ ночи; время около заката солнца; обычно вечеръ считаютъ съ 6-ти или 7-ми часовъ по полудни, до полуночи. ‖ *Ирк.* западъ, страна свѣта гдѣ солнце закатывается, заходитъ. ‖ Вечернее сходбище, обычно съ пляской и угощеньемъ. *У нихъ сегодня вечеръ; они даютъ вéчеръ. Утро вечера мудренѣе*, подумаемъ завтра. *Утро вечера мудренѣе, трава соломы зеленѣе. Ѣзди (шатайся, ходи) день до вечера, а попасть нечего. Стрялаетъ день до вечера, а попасть нечего. Говоритъ день до вечера, а слушать нечего.*

Скученъ день до вечера, коли дѣлать нечего. Вечеръ покажетъ (скажетъ), каковъ былъ день. Зови (хвали) день по вечеру. Хвали утро вечеромъ. День хвалится вечеромъ. Хвали жизнь при смерти, а день вечеромъ. Зови день по вечеру, днемъ несѣченый. Пилъ до вечера, а поужинать нечего. Какъ ни биться, а къ вечеру напиться. День ве́черу не укащикъ, о погодѣ. **Вече́рній**, иногда **вечерово́й**, относящійся до вечера, бывающій по вечерамъ. *Вече́рняя пора. Вечерній гость.* ‖Лежащій къ западу: *вечерняя страна́. Вече́рняя рудная жила*, горн. лежащая поперекъ полуденика, отъ востока къ западу. **Вече́рніе** сщ. мн. *кал.* поѣзжане на сватьбахъ, провожающіе жениха и невѣсту въ церковь. **Ве́черомъ, вечерко́мъ** нар. въ вечернее время, вечернею порою. **Вече́ре** нар. *влгд.* ужо́ вечеромъ, въ нынѣшній вечеръ. *Приходи вече́ре.* **Вечо́ръ, вечо́рась** нар. севечо́ръ *нвг.* вчера вечеромъ, по полудни; кно значитъ вобще вчера. **Вече́рошній, вечо́рній**, бывшій наканунѣ вечеромъ, вчера, вчерашній. *Не горюй по вечорошнему, а жди заутрешняго. Подайте вечорошній удой молока.* **Вече́рникъ, вечо́рошникъ**, вечерній удой, противп. *утреникъ.* ‖*Вече́рникъ*, сумеречникъ, вечерній мотылекъ. **Вече́рня** ж. или **вече́рни** мн. церковная служба, совершаемая повечеру. *Большая и малая вечерня. Приходи около вечерень. Къ вечернѣ въ колоколъ — всю работу о́бъ уголъ. Стали было къ вечернѣ звонить, да попадья не велитъ. Повадишься къ вечернѣ — не хуже харчевни: нынѣ свѣча, завтра свѣча, анъ и шуба съ плеча.* **Вече́рница** ж. зо́рница, вечерняя звѣзда, планета венера; она же у́треница. ‖Растеніе Hesperis, ночная красавица, почн. фіалка. **Вечери́на, вечери́нка, вечо́рка** *сѣв.*, **вечо́рки** мн. *вост.*, **вечеру́ха, вечеру́шка** *юж.* названія вечернихъ сходбищъ, собраній, пировъ; по сосѣдству съ Малоросіей: **вечерни́ца**; вечернее собраніе дѣвокъ, подъ предлогомъ чески льна, пряденья, куда приходятъ и холостые парни, просиживая ночи напролетъ: посидки, посидѣлки, бесѣда, до́свѣтки, бесѣдки, су́прядки, гости́нки; *сибирскія вечорки* бываютъ безъ работъ; сходятся для увеселеній, поютъ круговыя пѣсни съ поцѣлуями и пляшутъ любимую осмерку. ‖*Вечери́ны, вечо́рки, вечеру́ха*, канунъ сватьбы у невѣсты, дѣвичникъ, плачъ. ‖*Вечо́ркой* и *вечеру́шкой* зовутъ и званые вечера. *Мы про людей вечеринку сидимъ, а люди про насъ и ночи не спятъ.* **Вечери́нщикъ, —щица** *арх.* посѣтитель, гость вечерняго собранія, посидѣлокъ. **Вечерѣ́ть** безлич. наставать вечеру, смеркаться. **Вечерѣ́ніе** ср. склоненіе дня къ концу или солнца къ западу. **Ве́черя** *црк.* ужинъ, вечерній столъ. *Тайная ве́черя, ве́черя Господня*, послѣдній ужинъ или затрапезная бесѣда, на коей Господь пребывалъ съ учениками своими и учредилъ таинство св. Евхаристіи. **Вече́ря** ж. *нвг. нврс.* ужинъ. **Вечеря́ть** *пск. смл.* **вече́рять** *нвг. нврс. вор.* ужинать. **Вечеря́ніе** ср. *црк.* **вече́рянье** *нврс.* ужинъ, какъ дѣйствіе; ѣда за ужиномъ. **Вечерова́ть** *арх. сиб.* проводить вечеръ, какъ *дневать, ночевать. Гдѣ вечерова́ли? Въ людяхъ; дома, за работой.* **Вечерова́нье** *влгд.* провожденье времени на вечоркахъ. **Вечери́ться** *пск.* гулять поздно вечерами, шататься, волочиться.

Вечея́, вече́йка ж. (ячея?) дыра въ срединѣ верхняго жернова.

Ве́шня, ве́шній, вешнякъ нар. см. *весна.*

Вещь ж. **веща́** *арх. каз.* умал. *вещи́ца, вещи́чка*; нѣчто, предметъ, отдѣльная единица, всякая неодушевленая о́собь; въ обширн. смыслѣ, все что доступно чувствамъ. ‖ Пожитки, движимое имущество, мн. *вещи.* ‖Менѣе правильно: дѣло, поступокъ, случай, происшествіе. *Всякой вещи время. Ни сѣдельца, ни уздицы, ни той вещицы, на что надѣть уздицу. И домъ вещь, и игла.*

Вещи́на ж. вещь, нѣчто, нѣщечко, какбы вещи́ца, но въ увелич. степ. *Мои вещи въ чемоданѣ. Нехорошую вещь ты придумалъ. Да, водевиль есть вещь, а прочее, все гиль!* Грибоѣдовъ. **Вещева́ть**, расходовать, издерживать; болѣе употрб. съ прдл. *из.* **Вещево́й**, состоящій изъ вещей, противп. *денежный* и *харчевой. Вещевое довольствіе войска*, комисаріатское, одежда, обувь нпр. **Вещество́** ср. отвлеченое понятіе всего мірскаго и природнаго; матерія; изъ чего образовано всякое тѣло, вещь, предметъ; все доступное чувствамъ нашимъ и слѣдов. все противуположное *существу, духу. Человѣкъ состоитъ изъ вещества и существа*, изъ тѣла и души, изъ плоти и духа. *Міръ является разуму, какъ вещество въ пространствѣ, и какъ сила во времени.* Хомяковъ. **Веще́ственый**, *црк.* **вещный**, сотавленый или образованый изъ вещества; плотской, тѣлесный, насущный, матеріяльный; доступный чувствамъ нашимъ, т. е. не духовный. **Веще́ственость** ж. свойство или состояніе вещественаго. *Вещественость всего, что подпадаетъ чувствамъ нашимъ, что подлежитъ вѣсу и мѣрѣ, неоспорима.* **Вещети́нье** ср. *ряз. кал. влгд.* зелье, сна́добье, лекарство. ‖Иногда вещи, всячина, скарбъ, имущество. **Вещелю́біе** ср. корысть, корыстолюбіе, любостяжанье. **Вещелюби́вый**, корыстный, жадный къ мірскому. *Врачебное* **веществословіе** ср. materia medica, ученіе о врачебныхъ, лекарственыхъ веществахъ, снадобьяхъ или зельяхъ, о вещетиньѣ. **Вещесло́віе** ср. **—вность** ж. матеріялисмъ; ученіе, вѣрованье, понятіе, которое видимую и невидимую природу основываетъ на веществѣ, матеріи, и на вещественыхъ, природныхъ силахъ; противополж. *спиритуалисмъ, духословіе.*

Вжада́ти, вжада́тися, возжада́ти *црк.* жаждать, познать жажду, побужденіе къ питью. **Вжада́ніе** ср. жажда, чувство жажды.

Вжаръ м. *арх.* сильная убыль, отливъ мо́ря. *Поколѣ вода идетъ на вжаръ, подержимся на веслахъ, а къ берегу не сгрести.*

Вжа́ть, вжа́тіе, см. *вжима́ть.*

Вжахну́ться *кур. вор.* малорс., *вжа́хнуться твр-рж.* ужаснуться, испугаться, изумиться.

Вжива́ть что, *юж.* нарус. (*уживать*) употреблять по обычаю, привычкѣ. *Вина не вживаю, а табаку вживаю;* **—ся** во что, привыкать, приживаться. *Скучалъ сперва, а теперь вжился.* **Вжи́вѣ** нар. живой, живучи, при жизни, во время жизни. *Онъ еще вжи́вѣ все роздалъ, за что его чуть живьемъ не съѣли. Иванъ не только вжи́вѣ, а послѣ болѣзни, оклемавшись,* **вжилъ** *пошелъ, пск.* ожилъ, пошелъ опять жить.

Вжига́ть, возжига́ть; вжещи́, возжечь что, *црк.* зажигать, поджигать, зате́пливать, засвѣчать, запаля́ть, воспламенять; **—ся**, быть зажигаему; ‖загораться, воспламеняться.

Вжида́ть кого, *пск.* ожидать, дожидаться, выжидать, поджидать.

Вжима́ть, вжать что, куда или во что; вдавливать, вгнетать, вти́скивать, нажимая осаживать. **—ся**, вжимать или втискивать куда себя самого; ‖быть вжимаему. **Вжима́нье** ср. дл. **вжа́тіе** окн. **вжимъ, вжемъ** м. **вжи́мка** ж. об. дѣйст. по знач. гл. **Вжи́мный**, ко вжимкѣ относящійся, для того устроеный.

Вжина́ться, вжа́ться, втягиваться, пріучаться, привыкать жать (серпомъ). *Первые дни болитъ поясница, какъ станешь жать, а вожне́шься, такъ ничего.*

Вза́быль, воза́быль нар. *сѣв.* иногда произнос. *вза́боль*, сокращ. *взаль, вза*; вбыль, въ самомъ дѣлѣ, въ самой вещи; вправду; подлинно, истинно, точно, притоманно, заправду, право такъ, ей ей. *Ты вза́быль говоришь, аль шутишь? Я не вза́быль отдалъ*, не подарилъ. *Хочу, такъ не шучу! «Взабыль и не даютъ.»* **Вза́быльскій, вза́быльный** *арх.* **вза́быльшный** *нвг. твр.* настоящій, подлинный, истинный, не шуточный, не поддѣльный.

Взáбѣль *щи хлебаемъ*, съ забѣлкою, съ подбѣлкою.

Взавéртъ или **взáверть** нар. завернувъ, скрутивши, перекрутивъ. *Затяни возъ взавéртъ.* ‖ *За одинъ разъ или пріемъ, мáхомъ, духомъ. *Онъ все взáверть пріѣлъ.*

Взади́ нар. на задней сторонѣ, съ изнанки, нички, или позадь чего, назади, сзади, сзаду, позади́. *Взади картины есть подпись.* **Взадъ** нар. назадъ, по вопр. *куда*. *Попять коляску взадъ. Не мотайся взадъ и впередъ. Онъ зашелъ ему взадъ.* **Взаду́**, въ заду, позадь чего, по вопр. *гдѣ*; **взадь** нар. *сѣв.* назадъ, обратно. *Скоро ль взадь оборотишь?* когда воротишься. **Взадьпя́тъ**, **взадпя́тки** нар. *сѣв.* назадъ, ракомъ; говор. болѣе о бѣгствѣ, отступленіи или неустойкѣ; напопятный, спятиться. *Язнулся было, да и взадпятки. Гребы взадьпятъ*, табань. *Ни взадъ, ни впередъ. Взадъ гостю не кланяются (не накланяешься). Взадпятки, по цыгански. Лошадь* **взадки́** *бьетъ*, *пск.* лягается.

Взаéмъ, **взаéмно**, **взаймъ**, **взáймы**, **взаймýшки**, нар. заимобразно, вдолгъ, заемно, вборъ, взаборъ, съ отдачей, съ возвратомъ, уплатно, навѣру, на время, на подержаніе, на срокъ, въ одолженіе; ни въ даръ, ни въ куплю. *Взялъ взаймы безъ отдачи*, шуточ. *Взаймы отдай, да самъ занимай. Огня взаймы не выпросишь* (или *не дастъ*). *Взаймы деньги давать — что волка накормить. Отдано взаймы, такъ подожди.* **Взаи́мный**, другъ другу равно отвѣчающій; отплáтный, обоюдный, круговой. *Взаимная дружба, взаимная хлѣбъ-соль. Взаимно всѣ другъ за друга ручаемся. Сосѣдство (Хлѣбсоль) взаимное дѣло*, отплатное. *Взаи́мный глаголъ*, означающій взаимное дѣйствіе предметовъ, напр. *драться, мириться*; драть или мирить себя, другъ друга взаимно. **Взаи́мность** ж. отношеніе взаимнаго другъ ко другу. *Взаимная любовь составляетъ взаимность любящихъ.* **Взаи́мство** ср. то же, взаимность, но относится къ состоянію. *Они во взаимствѣ, знаются и водятъ хлѣбсоль.* ‖ *Стар.* заемъ, займы. **Взаи́мствовать** кому, воздавать, отплачивать, оказывать обратно то же добро и зло, какое отъ кого принялъ. **Взаи́мствоваться**, состоять съ кѣмъ во взаимствѣ, одолжаться взаимно; — **вованіе** ср. дѣйст. по знач. глг. **Взаи́мничать** чѣмъ или въ чемъ, съ кѣмъ, соблюдать обоюдность, равныя, взаимныя дѣйствія и отношенія. *Взаимничать хлѣбомъ-солью, ссудами, послугами* нпр.

Взáигры? нар. *смл.* хоръ или оркестръ музыкантовъ, нѣсколько человѣкъ играющихъ вмѣстѣ, особ. для пляски. *Сявóдни вячери́нки у Яцька, и взаигры бýдуть.*

Взаи́мный нпр. см. *взаéмъ*.

Взакрóй нар. *касп.* на такомъ растояніи по морю, что предметъ закрывается округлостью, горбомъ поверхности воды́. Закрой кусовой лодки около 14 верстъ. *Отойти взакрой, на закрой. Для цѣльной стрѣльбы, валъ насыпается взакрой небозема. Забирать потолокъ взакрой, сплачивать доски взакрой*, вынимая уголъ (*четверть*) съ кромки, накрывать край краемъ.

Взалкáть или **взалкáться**, проголодаться, отощать, захотѣть ѣсть. **Взалкáніе** ср. голодъ, какъ чувство, позывъ на ѣду.

Взаля́мъ? нар. *прм.* заодно съ кѣмъ.

Взамѣ́нъ, **взамѣ́ну** нар. вмѣсто чего, въ вознагражденье, въ пополненіе недостающаго, замѣстъ, на мѣсто, въ поверстку.

Взáмять *его обижаетъ*, *пск.* мнетъ, гнететъ, взнику не даетъ.

Взанарóкъ нар. *арс.* взнарóкъ, искаж. произн. *взаранóкъ*, нарочно, съ умысла, съ намѣреньемъ, умышлено, намѣрено, нарокомъ.

Взаперти́ нар. въ заключеніи, не на волѣ, не на свободѣ, въ неволѣ, подъ неволей, подъ стражей, подъ затворомъ, подъ запоромъ.

Взáпору, **взáпорь** нар. *сѣв.* впору, кстати, вó время. *Взáпорь и за веселко сѣсть, пóвѣтерь пала, изошла*, *арх.*

Взапрáвду нар. вправду, въ самомъ дѣлѣ, въ самой вещи, взабыль, не шутя, подлино, истино, ей ей. *Ты взаправду разсердился? Шутишь, или вправду говоришь?* **Взапрáвскую** нар. то же; *сыграть взаправскую, на деньги; высѣчь кого взаправскую.*

Взаприме́ту или **взаприме́тъ** нар. навиду, видно, явственно; на что было обращено вниманіе, впримѣту кому; что усмотрено, что замѣчено, замѣтно кому, внамять, что видѣлъ и помнишь. *А видалъ ты новое крыльцо? «Нѣтъ, не взапримѣту мнѣ.»*

Взапрови́нку *наказать, не* **взапапрáсно** *пск.* за дѣло, за вину.

Взáпуски нар. впробѣгýшки, навыпередки, навыбѣгъ, навы́бѣжку, вперегóнку, вгóны, вгóнку, вдогонку. *Давай взапуски прясть! «Что за неволя.» А ну, взапуски спать? «Ложись».*

Взáриваться, **взáриться** по что, всматриваться, вглядываться зорко, вóзрѣться; ‖ глядѣть на что жадно или нагло, распаляясь, впиваясь жаднымъ взоромъ. *Въ чужое добро не взаривайся*, не завидуй ему. *Взарился въ золото.* **Взáрить** что, *пск.* узрѣть, увидать, замѣтить, зорко всматриваясь.

Взасóсъ нар. см. *засасывать. Поршень забралъ взасóсъ*, герметически, не пускаетъ воздуха, воды. *Печныя дверки взасосъ.*

Взатя́жку, **взатяжнýю**, *прм.* **взахóды** нар. изо всей силы, что есть духу, мóчи; ‖ въ одну тягу, безъ отдыху, безъ перемежки, безъ передыху. *Лошадь урывомъ беретъ, волъ взатяжную.*

Взахлéстъ нар. объ увязкѣ чего: захлеснувъ, какъ вяжутъ однимъ свободнымъ концомъ: продернувъ и затянувъ петлей, удавкой.

Взачéтъ нар. въ счетъ, всчетъ, съ зачетомъ, засчитывая въ число, въ повинность, въ уплату. *Рекрутъ отданъ взачетъ* или *безъ зачету обществу. Этотъ почетъ не денежкамъ взачетъ.*

Взáшей нар. по шеямъ, толкая въ шею. *Прогнать кого взашей*, вытолкать или выпроводить съ бранью и угрозами. *Нашихъ да вашихъ* (просимъ), *а боярскихъ взашей.*

Взбаламýтить кого, подстрекнуть, взволновать, всполошить или обеспокоить, взбудоражить; подбить, поднять на какое дѣло, на затѣи; — **ся**, бестолку всполошиться, противиться чему, настойчиво захотѣть чего. **Взбáлмошь** ж. балмошь, бестолочь, безразсудство, сумасбродство, чудачество, блажь. **Взбáлмошный**, сумасбродный, шальной, блажной, непостоянный и странный. **Взбáлмошиться**, взбаламутиться, вскинуться ни съ того, ни съ сего. *Чего ты на меня взбалмошился?*

Взбáлтывать, **взболтáть**, **взболтнýть** что, взбивать жидкость, всколыхать ее, движеньемъ самой посуды, или ложкой, мѣшалкой нпр. *На что ты лужу, грязь взболталъ? Принимать станешь снадобье, такъ взболтни напередъ склянку.* — **ся**, быть взбалтываему, приходить въ движеніе отъ болтанья.

Взбарабóшить кого, возмутить, обеспокоить, взбаламутить или взбудоражить, взбулгáчить, встревожить; ‖ — что, взъерóшить, всклочить. — **ся**, притти въ волненье, тревогу, беспокойство.

Взбарáхтаться, съ трудомъ, усиліемъ барахтаясь подняться, выбиться откуда наверхъ или взлѣзть куда.

Взбáхать *удой молока*, *твр. пск.* взболтать, сбить, сболтать.

Взбáчиться? *пск.* загордиться, зазнаться?

Взбелени́ть кого, разсердить до крайности, вывести изъ себя, взбѣсить; ‖ взбаламутить, взбарабошить, свести съ ума; — **ся**, взбѣситься, озлиться на кого, осерчать до крайности, притти въ иступленье, выйти изъ себя, забыться; взъѣсться на кого, напасть съ сердцемъ; ‖ дурить, какъ безумный. См. *белена́*.

Взбивáть, **взби́ть** что, всклочивать, вспýшивать, вспýчивать, вздымать, подымать битьемъ. *Взбить себѣ хохолъ; взбить постель; взбить сливки пѣной.* — **ся**, быть взбиваему; всклочиваться. **Взбивáніе** ср. дл. **взби́тіе** окн. **взби́вка** ж. **взбóй** м. об. дѣйст. по гл.

Взбира́ться, **взобра́ться** куда, взлѣзать, всходить на высоту, на круть, подыматься куда съ трудомъ, съ напряженіемъ; вздыматься, вскарабкиваться. **Взби́ровать** *твр.* **взбо́ровать** *пск.* разбирать, быть разборчивымъ, привередничать, прихотничать.

Взблагова́ть или **взблагова́ться** на кого, взбѣситься, взбелениться, разсердиться до иступленія. См. *благовать, блажить.*

Взболта́ть, см. *взба́лтывать.*

Взбора́зживать, **взборозди́ть** что, проводить борозды или дорожки, вздымая края борозды; — **ся**, быть взборазживаему. **Взбора́зживанье**, **взборозже́нье** ср. дѣйствіе по знач. гл.

Взбора́нивать, **взборонова́ть** или **взборони́ть** что, вздирать бороною; боро́нить, говоря объ извѣстномъ участкѣ и объ окончательномъ дѣйствіи. — **ся**, быть взбораниваему. **Взбора́ниванье**, **взборонова́нье**, **взборонéніе** ср. дѣйст. по гл.

Взбра́сывать; **взброса́ть** мнгкрт. **взбро́сить** одикрт. что, куда, на что; вскидывать, взметывать, бросать вверхъ. *Не взбра́сывай мяча на крышу! Ужъ я взбросилъ. А взброса́лъ ли вилами навозъ?* — **ся**, вскидываться. *Рыба, играя, взбрасывается за мо́шкой.* **Ты что взбросился на меня?* **Взбра́сыванье** дл. **взброса́ніе** ср. окн. **взбросъ** м. — **ска** ж. об. дѣйст. по гл.

Взбрести́ *на гору*, съ трудомъ и бродя тихо взойти. **Что взбредетъ въ голову, то и мелетъ.*

Взбры́згивать, **взбры́згать**, **взбры́знуть** что, чѣмъ; куда, на что; смачивать брызгами, вспры́скивать, окроплять; вскидывать брызги куда. *Взбры́згай бѣлье. Взбры́знетъ ли труба наверхъ?* — **ся**, брызгать на себя; ‖ быть вбрызгиваему. **Взбры́згиванье** ср. дл. **взбры́зганье** окн. **взбры́згъ** м. об. дѣйст. по гл.

Взбры́кивать, **взбрыка́ть**, **взбрыкну́ть**, брыкать, лягать по временамъ, иногда, побры́кивать; ‖ *кал.* бѣжать въ припрыжку. **Взбрыка́ться**, стать вдругъ лягаться. *Чего она взбрыкалась?*

Взбрындѣ́ть? (*сбры́ндить?*) *вят.* отскочить, сорваться со звукомъ, какъ соскакиваетъ пружина, тетива шерстобита *нпр.*

Взбугря́ть, **взбугри́ть** что, поднять буграми. *Сурки́ взбугрили всю землю.* — **ся**, вспу́чиваться, подыматься буграми, пучиться.

Взбу́живать или **взбужа́ть**, **взбуди́ть** кого, разбужать, подымать со сна, будить; ‖ охотн. поднять, выгнать звѣря съ логва. ‖ Возбуждать нравственно. — **ся**, быть подымаему. **Взбуже́ніе** ср. окн. **взбудъ** м. **взбу́да** ж. сполохъ, тревога, набатъ. ‖ Тѣлесное наказанье. **Взбудора́жить** кого, что, встревожить, взволновать, заставить беспокоиться, суетиться, заботиться. — **ся**, встревожиться. **Взбудыха́ть** кого, *кстр.* научить, надоумить, заставить спохватиться; — **ся**, опамятоваться, спохватиться. **Взбуд(т)орить** *нижн.* взболтать, взмутить жидкость; взбудоражить. *Взбу́торить чемоданъ* или *въ чемоданѣ*, перерыть. **Взбубе́нить**, **взбубене́тить** *кур.* **взбузова́ть**, **взбутете́нить** кого, *влгд. прм.* взбудить, дать взбуду, высѣчь. **Взбузыка́ть** кого, *пен.* всполошить, взбудора́жить, встревожить. — **ся**, взбудоражиться; ‖ схватиться съ мѣста, вскочить; ‖ проснуться, опомниться; всполошиться, встревожиться.

Взбулга́чивать; **взбулга́тить** или **взбулга́чить** кого, *пск. твр. кстр.* встревожить, переполоши́ть, поднять безъ толку, взбудоражить; взбаламу́тить; вставъ ранехонько, до поры́, подымать всѣхъ, не давая никому покою; ‖ взбунтовать, возмутить. — **ся**, встревожиться, разсердиться, заупрямиться безъ толку.

Взбу́лькала *вода*, вспузырилась, стала булькать, пускать пузыри.

Взбунтова́ть кого, побудить къ неповиновенію законной власти, быть виновникомъ заговора, скопища, бунта, востанія, возмущенія; поднять народъ крамолой. — **ся**, возмутиться, востать противу законной власти. **Взбунтова́ніе** ср. окн. дѣйст. по гл.

Взбурить, **взбуро́вить** что, поднять со дна жидкости, взмутить. — **ся** на кого, накинуться, напуститься. *Столбомъ взбурился на меня, себя не помнитъ. Квасъ взбурился.* забродилъ.

Взбутора́жить, см. *взбуживать.*

Взбуту́сить *пыль, пск.* поднять; — *народъ*, встревожить; — **ся**, встревожиться, подняться. *Тѣсто хорошо взбутусилось.*

Взбу́чить что, безлч. *пск.* вспучить, раздуть, особ. сыростію.

Взбыка́ться? *сиб.* (*взбрыка́ться?*) взбелениться, взбѣситься, вытти всердцахъ изъ себя.

Взбѣга́ть, **взбѣжа́ть** куда, на что; бѣгомъ всходить, подыматься бѣгомъ на высоту. **Взбѣга́ніе** ср. дл. **взбѣжа́ніе** окн. **взбѣгъ** м. **взбѣ́жка** ж. об. дѣйствіе по знач. гл.

Взбѣли́ть *шти, пск.* забѣлить, положить забѣлки, подболтки.

Взбѣси́ть кого, разсердить до крайности, разозлить, привести въ иступленье; — **ся**, занемочь бѣшенствомъ, водобоязнію; сойти съ ума и впасть въ неистовство; ‖ *разсердиться до иступленія. **Взбѣснова́ться**, вытти изъ себя. *Родился вертяся, умеръ взбѣсяся*, горшокъ: надсѣлся кипучи. *Поутру рѣзвился, а къ вечеру взбѣсился. Жена взбѣсилась, и мужа не спросилась.*

Взва́живать, см. *взводи́ть* и *взвози́ть.*

Взва́зживать или **взва́жживать**, **взвозжа́ть** *лошадь*, зава́зживать, пристегивать возжи къ удиламъ запряженой и запузданой лошади. — **ся**, быть взвазживаему. **Взва́зживанье** ср. дл. **взвозжа́ніе** окн. дѣйствіе по знач. гл.

Взва́ливать, **взвали́ть** что, куда, на что; наваливать, накладывать на верхъ чего, накидывать, нагружать. *Этого куля не взвалишь на пле́ча, тяжелъ. Взвалили на меня такое дѣло, что съ нимъ не управишься.* — **ся**, лечь, повалиться на что; ‖ быть взваливаему. *Насилу взвалисля на лошадь.* **Взва́ливанье** ср. длит. **взвале́ніе** оконч. **Взвалъ** м. **взва́лка** ж. об. дѣйствіе по гл. *Бери на взвалъ*, на плеча, подыми на себя, неси.

Взва́нивать, **взвони́ть**, начать звонъ, благовѣстъ; звонить въ призывный колоколъ; зазывать, призывать звономъ на молитву, на работу *нпр. пртивопл.* *вызва́нивать.*

Взва́ривать, **взвари́ть** что, вскипячать, кипятить или варить до кипѣнія; ‖ *бить, ударять изо всей силы. *Взва́ривая варе́нье, помѣшивай ложкой. Кузнецы́ куютъ, взваривая въ три кулака́*, въ три молота. — **ся**, вскипячаться, быть кипятиму, взвариваему; ‖ — на кого, *тул.* взбѣситься, осерчать, разсердиться. **Взва́риванье** ср. дл. **взваре́ніе** окн. **взваръ** м. **взва́рка** ж. дѣйст. по гл. ‖ *Взва́ръ* м. отваръ, наваръ; вода, въ коей распустилась часть того, что въ ней варилось. *Взваръ грудной травы́*, декоктъ. ‖ *Астрх.* сынь, краснота, родъ крапивницы, выступающей на тѣлѣ во время жаровъ. ‖ *Взваръ* или **взва́рецъ** *ярс. кстр.* говяжій наваръ, подаваемый по обычаю на сватьбахъ. ‖ *Влгд.* похлебка изъ отварныхъ луковицъ на квасу. ‖ Компотъ, сушеные плоды и ягоды, вареные и подслащеные изюмомъ или медомъ; такой же жидкій отваръ, для питья, изъ сухой малины, изюму *нпр.* *Стои́тъ градъ пустъ, а около града растетъ кустъ, изъ града идетъ старецъ, несетъ въ рукахъ ставецъ, въ ставцѣ то взварецъ, а во взварцѣ то сладость*; пасека, пчельникъ. *Въ сиб. взварецъ* готовятъ на пивѣ, съ черносливомъ, изюмомъ, инбиремъ, калганомъ, ино съ сарачинскимъ пшеномъ; ‖ глинтвейнъ; ‖ смѣсь пива, вина, меду, съ пряностями; варенуха, душепа́рка.

Взведе́ніе, **взвести́**, см. *взводи́ть.*

Взвезе́ніе, **взвезти́**, см. *взвозить.*

Взвелича́ть кого, возвелича́ть, почтить величаньемъ. ‖ Назвать кого по отчеству. **Взвелича́нье** ср. чествованье, гласная похвала пѣснями, причитаньемъ, заздравными пожеланьями, качаньемъ на рукахъ, крикомъ: *исполать, ура, многая лѣта* *нпр.*

Взве́нье? ср. *юж.* волчье логовище.

Взверши́ть *кладь, скирду, каланчу*; сласть, выстроить, поднять высоко. *Взве́ршено, да недове́ршено.*

Взвесели́ть, взвеселя́ть кого, увеселить, развеселить. *Хоть бы чьим сердце взвесели́ть.* —**ся**, взв. и стрд. *Взвеселяется душа молитвою.* На языкѣ книжн. *возг: возвеселимся нынѣ, братія*, возрадуемся. **Взвесе́лѣніе** ср. дѣйств. по знач. гл.

Взви́вать, взви́ть кого, что; безлич. взвить, поднести вгору, вверхъ. *Гляди на змѣй, экъ его куда взвило!* — **ся**, взмывать, заноситься въ высь, уходить полетомъ далеко вверхъ. *Соколъ такъ взвился, что изъ виду ушелъ. Осенніе листья взвиваются и кружатся. Отколь ни взявшись, вдругъ взвился вихорь.*

Взвидѣ́ть что; увидѣть, завидѣть; употр. для выраженія внезапности или сильнаго душевнаго волненія. *Лишь только взвидѣлъ его, такъ на него и кинулся. Въ глазахъ потемнѣло и свѣту божьяго не взвидѣлъ. Отъ радости земли подъ собою не взвидѣлъ. Давно слышу, да не знаю, скоро ль взвижу.*

Взвизгивать, взвизжа́ть, взви́згнуть, подавать отрывистый визгъ, вскрикивать рѣзко, острымъ, пронзительнымъ голосомъ. **Взви́згиванье** ср. дват. **взвизгъ** м. однокр. дѣйст. по знач. гл. *И взвизжалъ (взвизнулъ) онъ не своимъ го́лосомъ*, завизжалъ.

Взви́ровать тар. (*врать*) причудничать; хотѣть то того, то сего, то не зная чего. *У насъ баринъ временемъ взвируетъ.*

Взводи́ть, взвести́ или **взвесть**; **взва́живать** что; водить на высоту, наверхъ, подымать, тащить вгору, или вверхъ по рѣкѣ. *Взведи-ка меня на́-гору. Коноводки взводятъ суда противъ воды. Домъ взведенъ по оконныя перемычки.* °*Взводить что на кого*, клеветать, обвинять неправо. *Взвести курокъ*, поднять, потянуть его на себя, для выстрѣла. *Взвести очи*, возвести, поднять, вскинуть на что. —**ся**, быть взводиму. **Взведе́ніе** ср. **взводъ** м. **взво́дка** ж. об. дѣйст. по гл. *Взводъ судовъ бичевою*, подъемъ противъ воды. ‖ *Взводъ* воен. раздѣленіе строя. *Рота дѣлится на два взвода, а взводъ на два, на три отдѣленія. Баталіо́нъ прошелъ взводами, повзво́дно.* ‖ Часть ружейнаго замка́, родъ полуколеса съ парѣлками, въ кои упирается *спускъ*, удерживая курокъ на первой или второй постановкѣ, на *первомъ* и *второмъ взводахъ. Замо́къ испорченъ, ружье выстрѣлило съ перваго взвода.* ‖ *Взводъ* арст. выводъ или выводка птенцовъ. *Куравля бьютъ у насъ только на пролетъ, взводовъ ихъ здѣсь нѣтъ.* **Взво́дный**, относящійся ко взводу, въ различн. знач. *Взводный офицеръ. Взводная пружина. Взводное судоходство*, верхово́е, противъ воды, коноводкой, на лямкахъ, тягой лошадьми, пароходомъ мар. **Взво́день** м. большая, разводна́я волна, волненіе, когда море расколышется; ‖ *сиб. арх.* зыбь до и послѣ бури, зыбь и толкунъ на отмеляхъ. *Держи мористѣе, вишь, взводень ходитъ. Расходится взводень, такъ далече будетъ.* Самая мелкая волна *рябь*, затѣмъ *волна*, *волнушка*; тамъ *волна* съ гребнемъ, *кучерявка*, *барашки*, *зайчики*, *быколо́вецъ*; и продольная, высокая, *взво́день*.

Взвожа́ть, см. *взва́живать*.

Взвози́ть, взвезти́, взва́живать что, куда, на что, везти, на колесахъ или на полозу, вгору, вверхъ, на высоту. *Въ сухую пору взваживали мы въ эту гору четверти по три на́-лошадь, а въ распутицу не взвезешь и двухъ.* — **ся**, быть взвозиму. **Взвеза́ніе** ср. дв. **взвозъ** м. **взвозка** ж. об. дѣйст. по знач. гл. *Для взвоза кладни, сдѣланъ спускъ.* ‖ *Взвозъ* также взѣздъ, подъемъ, мар. отъ рѣки, мосту или перевоза, и **взво́зье** ср. мн. **взво́зы** мн. сиб. настилка со двора, въ верхній сарай или сѣнникъ, для взѣзда туда возомъ. **Взво́зный**, относящ. до взвоза.

Взволакивать или **взволока́ть, взволо́чь, взволочить** или **взволокти́** что, куда, на что; встаскивать, вздымать волокомъ, тащить вгору. —**ся**, съ трудомъ, черезъ силу подниматься куда, взлѣзать; ‖ быть взволакиваему. **Взволакиванье** ср. дв. **взволоче́нье** окн. **взволо́къ** м. —**ло́чка** ж. об. дѣйст. по гл.

Взво́лить чего, *зап.* захотѣть, пожелать, быть угодну. *Она взво́лила клюковки*, или *ей* **взво́лилось** *клюквы*, захотѣлось.

Взволновывать, взволнова́ть что, раскачать водную поверхность, развести волненье. ‖ °Встревожить, привести въ смятенье, въ безпокойство; возмутить. —**ся**, подвергнуться, подпасть дѣйствію этому, въ обоихъ знач. **Взволнова́ніе** ср. дѣйст. по гл.

Взво́лчиться на кого, взъѣсться, вскинуться съ сердцемъ, нагло.

Взво́пить о (по) чемъ, завопить, завыть, зайхать, застонать, простонать, за(вс)плакать вслухъ; возопить, возопіять.

Взвора́чивать, взворотя́ть что, куда, вваливать, вскидывать, вскатывать. *Безъ слезъ, камня на могилу не взворотишь. Все* **взворо́чалъ** *въ сундукѣ*, перерылъ, перебуровилъ.

Взворковать, или —**ся**, заворковать внезапно.

Взворыха́ть *вск.* **взворошить** что, накидать, навалить, набросать ворохомъ, непорядкомъ; перерыть, перекидать.

Взво́шивать, взо́шить что, *зап.* (взва́жить? взвѣсить?) выверить, подъярить, взнять, поднять вагою, слегою, рычагами. *Надо взво́шить избенку-ту, да подвести подъ нее вѣнецъ.* ‖ *вск.* °поднять кого противу себя, разсердить.

Взвыва́ть, взвыть, отрывисто завывать, выть или вскрикивать воемъ, пронзительнымъ, протяжнымъ голосомъ. *Темно и тихо, только шакалы временемъ взвываютъ. Взвылъ не своимъ голосомъ*, въ бѣдѣ. *Рада бъ баба взвыла, да мужъ не метъ. Взвой собака на свою голову!* коля кто что дурное пророчитъ. *Взвыла да пошла изъ кармана мошна.* **Взвы́ться** на что, на кого, *сиб.* вх. взвыть, завопить, всплакаться, взгорѣваться.

Взвѣ́вать, взвѣ́ять что, развѣвать, вздымать вѣтромъ. *Вѣтеръ взвѣялъ пыль по дорогѣ. Вѣтромъ взвѣяло бѣлый флагъ.* —**ся**, быть взвѣваему, вздымаему вѣтромъ. **Взвѣва́ніе** ср. дв. **взвѣ́янье** окн. дѣйст. по знач. гл. на *ть* и на *ся*. *При каждомъ взвѣваніи знамени мы другъ друга ободряли.*

Взвѣ́ряться, взвѣ́риться арх. ожесточаться, остервеняться, исподниться звѣрской злобы; возвѣриться, становиться звѣремъ.

Взвѣ́шивать, взвѣ́сить что, прикидывать на вѣсы, узнавать вѣсъ, тяжесть вещи. ‖ °обдумывать, обсуждать. *На аршинъ не взвѣсишь. Я тебя взвѣшу на костяной безмень*, ударю кулакомъ. —**ся**, взвѣшивать себя на вѣсахъ; ‖ быть взвѣшиваему. **Взвѣ́шиванье, взвѣ́шанье** ср. дват **взвѣ́шенье** ср. оконч. **взвѣ́съ** м. **взвѣ́ска** ж. об. дѣйст. по знач. гл.

Взга́дывать, взгада́ть что, *южн.* сгадывать, вспоминать, вздумать, представить себѣ, вообразить. *Ни вздумать, ни взгадать, ни въ сказкѣ сказать. Не взгадывай мнѣ этого*, не напоминай. —**ся**, безлич. *Что тебѣ взгадалось*, пришло на умъ? *Взгадывается всякая всячина. Старину* **взгану́лъ**, припомнилъ.

Взга́живать, взга́дить или —**ся**, безлич. стошнить, вырвать. *Меня взгадило* или *мнѣ взгадилось.*

Взга́лить *арх.* вскричать, вскрикнуть, всплакать, о малыхъ дѣтяхъ. **Взга́льный** *раз.* чудаковатый, взбалмошный, сумасбродный. **Взга́литься** на что, *вск.* заглядѣться дивуясь. **Взгалаши́ть, взголоши́ть** (го́лосъ? га́лить?) кого, *сар.* взбудить, разбудить, поднять со сна, поднять на́ноги; взбулгачить, взбудоражить.

Взга́ркивать, взга́ркать, взга́ркнуть *южн.* вскрикивать грубымъ голосомъ, громко окрикнуть или окликать; привѣтствовать, ободрять, восклицать. **Взга́ркиванье** ср. вскрикиванье.

Взга́рный, взга́рчивый, горкій, горючій, легко воспламеняющійся, загорающійся. *Селитра зелье взгарное. Мелкій порохъ взгарчивѣе крупнаго.* **Взга́рчивость** ж. свойство это.

Взга́чивать, **взгати́ть** *плотину*, подымать, гатить въ вышину.

Взгиба́ть, **взогну́ть**, погнуть кверху, вверхъ. — **ся**, гнуться вверхъ; ‖ быть взгибаему. **Взгиба́ніе** ср. длит. **взогнутіе** ср. окн. **взгибъ** м. **взги́бка** ж. об. дѣйст. по гл.

Взглумля́ться, **взглуми́ться**, или *возглумляться*, надъ кѣмъ, на кого; насмѣха́ться, осмѣивать, трунить, стать надъ кѣмъ зубоскалить. ‖ *Кстр.* безъ прдл. расмѣяться, засмѣяться, ухмыляться.

Взгля́дывать, **взгляну́ть** на что, посматривать, глядѣть наскоро, обращать взглядъ, взоръ, кинуть глаза, направлять куда зрѣніе. *Любить, хоть не люби, да почаще взглядывай*, говор. мужъ женѣ. *Взглянетъ, словно рублемъ подаритъ. Взглячулъ, и ахнулъ*, изумился. *На что Касьянъ ни взглянетъ, все вянетъ. Взглянь-ка на меня! Взгляни-ка на Бога-то!* т. е. устыдись. — **ся**, переглядываться, поглядывать другъ на друга, мѣняться взглядами, передавать другъ другу что либо взоромъ, взглядомъ, глазами. *Взглянувшись, они поняли другъ друга. На милаго взглядывается*, безлич. **Взгля́дыванье** ср. дл. **взглядъ** м. **взгля́дка** ж. об. дѣйст. по гл. ‖ *Взглядъ*, обращеніе глазъ на кого или на что, взоръ; ‖ свойство или качество этого дѣйствія и самое выраженіе глазъ, какъ нѣмой, но высшей речи человѣка; ‖ *воззрѣніе, понятіе, убѣжденіе, сужденіе. *Взглядъ исподлобья; взглядъ прямой, рѣзкій, скрытный* нпр. *Одинъ взглядъ его высказалъ все.* **Взглядъ односторонній, тѣсный, поверхностный* нпр. ‖ *взглядка* относится бол. до качества взгляда. *У него и взглядка воровская.* **Взгля́дная** *вещь*, видная, казистая, красивая. **Взгля́дчивый** *человѣкъ*, почасту взглядывающій, въ разн. знач. **Взгляди́ны** ж. мн. *смл.* смотрины, глядѣнье невѣсты.

Взгна́ивать, **взгнои́ть** *полосу*, удобрить, унаэмить, унавозить. *Одной женой, да одной коровой, десятины не взгноишь.*

Взгнета́ть, **взгнести́** *огня*, разводить, вздувать огонь изъ жару, поднять пламя. ‖ *Взгнести ношу на плеча*, взвалить. *Въ Москвѣ, вода* **взгнетается** *насосами подъ Сухареву башню.*

Взгнѣви́ть кого, разгнѣвить внезапно и сильно. **Взгнѣ́ваться** на кого, вспыхнуть, вспылить, осерчать, разсердиться.

Взгнѣзди́ться куда, взмоститься гнѣздомъ, устроить гдѣ, на чемъ гнѣздо, сидѣнье; пріютиться высоко.

Взгова́ривать, **взговори́ть** что, на кого; взводить, обвинять, уличать на судѣ или слѣдствіи. *На него такое дѣло взговариваютъ, что быть ему пропа́сть. Взговорили, такъ ино авось еще и сговорятъ.* ‖ Въ сказк. и пѣсн. *возго́ворить*, заговорить; *какъ возго́воритъ добрый мо́лодецъ*; стать говорить, начать сказывать; иногда — **ся**: *Встоскова́лась я, взговори́лася.*

Взголдо́биться *твр.* взбулгачиться, взбелениться.

Взголовье, **возголо́вье**, **взгла́вье**, **возгла́віе** ср. или *нск.* **взголо́вокъ**, *ниж.* **взгло́вье**, **взголова́шекъ**, **возгла́вокъ** м. изголо́вье, и́зголовь, изголо́вокъ, изголо́вки, головы (въ головахъ), головя́шки, постельная подушка или головной конецъ ложа, противопл. *ноги, въ ногахъ, изно́жье*; изголовье деревянное, откосомъ, треугольнымъ ящичкомъ, какое бываетъ на кутникѣ, а болѣе въ баняхъ, на полку́. ‖ *Взгла́вье* ср. *арх.* оконечность острова; выдавшійся носомъ мысъ морскаго берега.

Взголоси́ть, возгласить, вскричать, взвыть. *Взголосилъ онъ благимъ матомъ. Чу, бабы* **взгола́шиваютъ** *по покойникѣ.*

Взгомози́ть *нск. сар.* взбудоражить, встревожить. — **ся**, разводиться съ чѣмъ, всхлопотаться, расходиться, встрево́житься, расшумѣться. **Взгомони́ть** или — **ся**, то же.

Взгоня́ть, **взогна́ть**, или *прм.* **взгони́ть**; **взга́нивать** кого, спу́гивать, заставлять подыматься и улетать, понуждать къ слеткѣ или къ подъему выше на воздухъ; ‖ *хим.* возгонять, отдѣлять огнемъ въ кубѣ летучія частицы, заставлять ихъ подыматься кверху и скопляться тамъ. *Голубей взганиваютъ подъ чужаго голубя. Взгонять изъ колчадана сѣру.* — **ся**, быть взгоняему. **Взга́ниванье** ср. дл. **взогна́ніе** окн. **взгонъ** м. **взго́нка** ж. об. дѣйст. по гл. **Взго́нный**, ко взгону относящ. **Взго́нчивый**, легко взгоняемый, о летномъ (живомъ) и о левучемъ.

Взгора́живать, **взгороди́ть** что, взгрома́зживать, строить или складывать горою, высоко. — **ся**, воз. и стрд. по смыслу речи.

Взгора́ть, **взгорѣ́ть**, или — **ся**, возгораться, загораться, начать горѣть, вспы́хнуть. **Взгорѣлось сердце его гнѣвомъ.*

Взгорева́ть или **взгорева́ться** или **взгорю́ниться**; стать горевать, загоревать, вскручиниться, встосковаться, затужить.

Взго́рье ср. **взго́рокъ** м. невысокая, пологая, но довольно обширная возвышеность земной поверхности; пологій уступъ, взло́бокъ въ бо́льшемъ размѣрѣ, изволокъ; ‖ уго́рье, пригорье.

Взгоспо́дствовать надъ кѣмъ, надъ чѣмъ, начать управлять, стать повелѣвать, вступить въ управленье; взять верхъ.

Взгреба́ть, **всгрести́**, **взгресть**, **взгребну́ть** что, грести наверхъ, вгору, сгребать что въ высокую кучу. ‖ Грести веслами вверхъ, противъ воды. — **ся**, быть взгребаему. **Взгреба́ніе** ср. дл. **взгребъ** м. **взгре́бка** ж. дѣйст. по гл. Можно употрб. и *взгребно́й, взгре́бчивый, взгребщи́къ, взгребатель* нпр.

Взгремѣ́ть, загремѣть, начать гремѣть сильно. **Взгро́мка** ж. сильная угроза, острастка, гнѣвная журба, гонка. *Баринъ всей дворнѣ такую взгромку задалъ, что будутъ помнить.*

Взгрози́ться на кого, стать грозиться строго, грозно и внезапно.

Взгрома́зживать или **взгромозжа́ть** или **взгромождать**; **взгромозди́ть** что, куда; на что; валить или класть ворохомъ, ставить, городить, строить высоко. *Взгромоздилъ стогъ, словно домину. На вышку еще каланчу взгромоздили.* — **ся**, взлѣзть куда высоко, примоститься куда въ вышинѣ, взмоститься, взгнѣздиться. **Взгрома́зживанье** ср. длит. **взгромож-д(зж)е́ніе** оконч. **взгромоздъ** м. — **дка** ж. об. дѣйст. по гл.

Взгруби́ть кому, или **взгруби́ться** передъ кѣмъ, начать грубить, стать грубіанить, загрубить.

Взгружа́ть, **взгрузи́ть** что, нагружать, наваливать, навьючивать. — **ся**, возв. и стрд. **Взгру́живать**, **взгру́дить** что, складывать въ груду, въ кучу, въ ворохъ. — **ся**, стрд. и взв.

Взгрунь нар. *твр.* бѣгомъ, бѣжью, скоро, шибко; о лошади, грунью.

Взгрусти́ть, **взгрустну́ть** по комъ, взгоревать, вскручиниться, встосковаться. — **ся**, безлч. *Взгрустнулось было мнѣ по ней.*

Взгры́зться на кого, злобно напасть бранью, упреками.

Взгу́биться *нск.* надуться, надуть губы, разсердиться.

Вздава́ть *пару́*, **вздать**, **вздану́ть**, поддавать, плескать воду въ банѣ, на каменку. *Вздавать карты*, правильнѣе сдавать.

Вздаи́вать или **вздоя́ть**, **вздои́ть** кого, поздоять, вскармливать сосцами, грудью, или молокомъ, соскою, рожкомъ.

Вздва́ивать или **вздвоя́ть**, **вздвои́ть** *пашню*, ломать, перепахать ее вторично, поперекъ; либо переборонить снова.

Вздвига́ть, **вздви́нуть** что, куда, передвига́ть или совать кверху, выше, подвигать вверхъ. — **ся**, быть вздвигаему. **Вздвига́ніе** ср. длит. **вздви́нутіе** окнч. **вздвигъ** м. **вздви́жка** ж. об. дѣйст. по гл. **Вздви́женье**, см. *воздви́женіе*, праздникъ Господень 14-го сентября. **Вздви́женскій**, къ нему относящ.

Вздедерю́чить, **вздедетю́шить** что, *ряз.* встю́шить, поднять наверхъ, на высоту; вздергивать, вздымать. ‖ — кого, высѣчь.

Вздёргивать, **вздёрнуть** что, дергая вздымать; подымать тягой за нитку, веревку; ‖ спосаживать, собирать на нитку борами. **Вздёрнуть носъ, губы*, зачваниться, зазнаться, заспесивиться. — **ся**, быть вздергиваему, т. е. вздымаему, либо спосаживаему. **Вздёргиванье** ср. длит. **вздёрнутіе** окнч. **вздергъ** м.

вздёржка ж. об. дѣйст. по гл. ‖ *вздержка* и самый предметъ. *При вздёржкѣ пóлога* (когда вздергивали его), *оборвали одинъ край. Надо бы продѣть въ занавѣсъ вздержку*, тесму, шнуръ, веревочку. ‖ *Вздёржка* также продѣвальная игла. *Съ пухомъ, съ духомъ, и носъ на вздержкѣ*, о заносчивомъ, спесивомъ.

Вздёрживать, вздержáть кого, что, удерживать, держать, не пускать, осаживать; въ прям. знач., *вздерживать коня на возжахъ*; въ приосн. *воздёрживать*. **Вздёрживанье** дл. **вздержáніе** окн. **вздёржка** ж. удержаніе, дѣйствіе по гл. *Вздержка*, отъ гл. *держать*, произн. *е*; *вздёржка*, отъ гл. *дергать*, произн. *ё*.

Вздешевѣ́ть, подешевѣть, сдѣлаться весма сходнымъ, дешевымъ; упасть цѣною, прт. *вздорожать*. *Нынѣ дураки вздешевѣли*.

Вздивовáть кого, удивить. *Что ты, народъ вздивовать хочешь, проказами своими?* — **ся**, даться диву, удивиться, изумиться. *Вздивовался я на тебя глядя. Пожцвешь, вздивуешься*.

Вздирáть, взодрáть что, драть съ поверхности, расчесывать, царапать, подрѣзывать и подымать. *Не вздирай ногтями струпа, прикинется болячка. Вздирать перелогъ подъ пашню. Взодрáть* также подняться: *бокъ взодрало, вздрало*, бокъ распухъ; *солнце вздрáло*, *сиб.* взошло, поднялось. — **ся**, взбираться, взлѣзать съ трудомъ по неудобному мѣсту; быть вздираему. **Вздирáнье** ср. дл. **взодрáніе** окн. **вздиръ** м. **вздúрка** ж. об. дѣйст. по гл. **Вздúрный** *пластырь*, мушка.

Вздóнжить? кого, *нен. сар.* удружить кому, въ знач. превратномъ, т. е. сдѣлать что на зло; ‖ прибить больно.

Вздорожи́ть *товаръ*, поднять на него цѣну, быть поводомъ, причиной дороговизны. *Недородъ на коноплю вздорожилъ пеньку*. **Вздорожáть**, стать дороже, подняться въ цѣнѣ. **Вздорожáніе** ср. возвышеніе цѣнъ на что, сравнительная дороговизна. **Вздорожáлый**, сдѣлавшійся дороже, поднявшійся въ цѣнѣ.

Вздоръ м. ссора, брань, свáра, несогласіе, споры, перекоры, болѣе умтрб. *вздóры* мн. ‖ Нелѣпица, бесмыслица, выдумка, ложь, пустая молва, пустословіе, пустяки. *Вздоръ на вздоръ помножь, чепухой подложь, и выйдетъ ералашь (чушь). Одна рюмка на здоровье, другая на веселье, третья на вздоръ*. **Вздóрливый, вздóрчивый**, бранчивый, свáрливый, брюзгливый, охочій до ссоръ, придирчивый **вздóрный**, о челов. тоже; ‖ о дѣлѣ: нелѣпый, бестолковый, пустой, ничтожный. *Вздорливый человѣкъ затѣваетъ вздорныя дѣлá*. **Вздóрность** ж. о дѣлѣ, словахъ, затѣяхъ, ничтожность, неосновательность; неправдивость. **Вздóрливость**, свойство вздорливаго. **Вздóрить** съ кѣмъ, **вздóрничать**, ссориться, браниться, придираться, брюзжать. *Говори, да не спорь, а хоть и спорь, да не вздорь*.

Вздохну́ть, вздохъ, см. *вздыхáть*.

Вздрáгивать, вздрогну́ть, дрожать по разу, въ нѣсколько пріемовъ (а *вздрогнуть*, однажды); подвергаться дрожи, испугу. *Собака больна, все во снѣ вздрáгиваетъ. Ему послѣ лѣтошняго молока* **вздрáгивается**, безлич. вспоминаетъ прошлую бѣду. *Похлебалъ молочка, наканунѣ Рождества, да нѣчто вздрагивается*. **Вздрáгиванье** ср. дѣйст. или сост. по гл. **Вздрóжь** (вздрочь, *дрочить?*) см. *вздрачивать*. **Вздрáгливый, вздрóжливый**, склонный ко вздрагиванью.

Вздразни́ть кого, разсердить внезапно, заставить вспылить.

Вздрáивать, вздрáить что, морс. см. *дрантъ*; вздернуть, встянуть, подвысить, поднять и подтянуть на веревкѣ туго.

Вздрáчивать, вздрочи́ть *драчéну*, взбить, заставить подняться, **вздрочи́ться**; поднять что, поставить стойкомъ. *Куда ты это вздрочилъ óчепъ?* для чего высоко поднялъ. **Вздрочь** нар. *нов.* вскленъ, полнó, съ краями вровень. *Нестёрка ягодъ вздрочь*. **Вздрáчиванье, вздрочéнье, вздрóчка**, дѣйст. по гл.

Вздремну́ть, задремáть, закунять, носомъ рыбу удить; поспать немного, отдохнуть. *Вздремнулъ, да покачнулся. Послѣ обѣда вздремнулъ съ часокъ. Вздремнуть не вздремнулъ, а всхрапнулъ, да присвиснулъ. Мнѣ* **вздремну́лось**, я вздремнулъ.

Вздрыбáть *занд. и твер.* взъерошить, всклочить, взбить; разбить ѣздой дорóгу. *Дорóга такъ вздрыбана, что не проѣдешь*.

Вздря́миться безлч. *вск.* (*дремá?*) вздуматься, взбрести въ голову.

Вздряни́ться на кого, *наж.* разсердиться безъ пути, вспыхнуть и браниться безъ толку. *Вздрянился на меня, не знаю съ чего*.

Вздувáть, вздуть что, дуя подымать вверхъ, вздымать потокомъ воздуха. *Вѣтеръ вздуваетъ пыль. Вздуть огня*, раздувая жаръ или зазженый трутъ, добывать огонь, пламя. ‖ *Вздуть кого*, больно высѣчь. ‖ Безлич. пухнуть или вздуваться. *У меня щеку вздуло волдыремъ. Столъ* или *столечницу вздуло*, повело, покоробило. *Замѣсила густо, да вынула пусто; въ середку подула, такъ и кверху вздула. Замѣсила прѣсно, посадила тѣсно, вынула, подула, и кверху вздула. Гдѣ пируютъ, тамъ и бока вздуютъ*. — **ся**, вздыматься, подниматься горой, пухнуть, опухать, толстѣть, увеличиваться объемомъ; ‖ быть вздуваему, напр. объ огнѣ. **Вздувáнье** длит. **вздýтіе** окнч. дѣйст. и состояніе по гл. **Вздувáльщикъ** м. рабочій на бумажной фабрикѣ, который сымаетъ съ сукнá сгнетеные листы бумаги.

Вздýмать что, вспомнить, взгадать; представить себѣ, вобразить; придумать, выдумать, изобрести; задумать, захотѣть. — **ся**, безлич. *Мнѣ* или *ему вздумалось то и то*, пришло на умъ.

Вздурáчиться, задурачиться, стать дурачиться. **Вздури́ть** кого, вывести изъ себя; вскружить голову; разсердить; заставить дѣлать глупости. ‖ *Онъ вздурилъ*, задурилъ, сталъ или началъ дурить; — **ся** или **вздурѣ́ть**, вдругъ стать дурить, дѣлать глупости, одурѣть, ошалѣть, взбѣситься, сойти съ ума; безъ толку разсердиться. *Вздурился, женился; гдѣ покаялся, тутъ и удавился. Вздурился на него*, вскинулся сдуру, ни съ чего. **Вздурни́ться** *кал.* безлч. встошниться, сдѣлаться дурно или тошно. **Вздýрчивый**, бестолковый и вспыльчивый.

Вздыбливать, вздыбить кого, подымать на дыбы. *Не затягивай поводьевъ, не вздыбливай лошади*. ‖ о зайцѣ и др. животныхъ, становиться или садиться на дыбы, или **вздыбливаться, вздыбиться, вздыбѣ́ть**. **Вздыбливанье** ср. дл. **вздыбленіе** окнч. **вздыбъ** м. **вздыбка** ж. об. дѣйст. по гл. *на ть* и *на ся*. **Вздыбчивый**, легко, охотно подымающійся на дыбы.

Вздымáть; вздымнуть *влд.* **вздынуть** и **вздыть** *влд. ол. твер.* **вздня́ть** и **знять** *арх.* поднимать, приподнимать, подносить вверхъ, подвысить. ‖ *Вздымать*, отъ *дму, дмешь*, надымать, надувать, вздувать. *Я его вздынулъ*, поднялъ, приподнялъ. *Здынь его на верéхъ*, подыми на чердакъ, на сѣнникъ. *Вздымай тюкъ на попа*, стойкомъ. *Не вздымай коня поводьями*. — **ся**, подыматься, въ знач. всходить наверхъ. *Безъ передышки не вздымешься нá гору*. ‖ Становиться дыбомъ; ‖ пухнуть, тучнѣть, вздуваться. **Вздымáніе** ср. дл. подъемъ, поднятіе; **вздымъ** м. **вздымка** ж. то же, и ‖ отлогость вгору. *Не тащи вóлокомъ тюка, бери на вздымъ, наздымъ. Ѣхали вздымомъ съ версту. Онъ этого навздымъ не любитъ*, ненавидитъ, готовъ на дыбы стать (или итти *на дыбу*, т. е. на пытку?). *А я стараго* (мужа) *наздымъ не люблю*, пѣсн. **Вздымáтельный, вздымный**, подъемный, служащій для подъема чего. **Вздымчивый**, склонный къ подъему, хорошо и высоко подымающійся, о конѣ, о пирогѣ, о хлѣбѣ. **Вздымникъ** м. пшеничный пирогъ на дрожжахъ.

Вздыми́ться, вздымѣ́ть, задыматься, начать испускать дымъ.

Вздыхáть, вздохну́ть, воздыхать, испускать вздохи, дышать тяжело, глубоко, выдыхая изъ себя воздухъ вслухъ, какъ бываетъ

при грустномъ или тревожномъ чувствѣ. ‖ *Вздохну́ть*, дышать, однократное, перевести духъ; ‖ от(пере)дохну́ть. *Дай вздохнуть лошадкамъ. Море вздохнуло*, *арх.* состояніе моря въ самый полный приливъ, въ полнолуніе; самая высокая, полная вода. *Вода вздохнула*, *астрх.* остановилась, послѣ сильной убыли, выгона, и хочетъ итти на прибыль; самая низкая вода. Въ Бѣл. морѣ приливъ и отливъ по часамъ; въ устьяхъ каспійскихъ рѣкъ, отъ дождей и вѣтровъ. *Родники вздохнули*, оттаяли, освободились весной ото льда. *Не вздыхай тяжело* (*глубоко*), *не отдадимъ далеко* (приб. *хоть за лыску, да близко*). *Голодный вздыхаетъ, а сытый не ѣстъ. Вздо́хни, да о́хни, а свое отбывай. Слушаю, послушаю — вздохъ за вздохомъ, а въ избѣ ни души́*, квашня. — **ся**, безлч. *Но комъ вздыхается? Что вздохнулось?* **Вздыха́нье**, воздыха́ніе, дѣйст. вздыхающаго; плачъ, стенанія. *Со вздыханья* (или *съ воздыханья*) *бѣлой груди тяжело*, пѣс. **Вздохъ** м. одно воздыханье, однократное, протяжное глубокое вдыханіе и выдыханіе воздуха. *Охи да вздо́хи, а легче нѣтъ. Онъ до послѣдняго вздоха былъ въ памяти*, до самой смерти. *Вздохи моря*, *арх.* переходъ съ прилива на отливъ, и обратно, ро́здыхи. **Вздыхъ** м. **вздышка** ж. одна половина вздоха, вдыханье воздуха, противн. *отдышка. Отъ колотья вздышки нѣтъ.* **Вздыхъ** м. *тмб.* то же, либо дыханье вобще. **Вздыха́тель, — ница**, воздыхатель, кто много и часто вздыхаетъ, кручинится, скорбитъ, убивается; ‖ обожатель, поклонникъ или влюбленый. **Вздыха́льникъ** *ол.* гороховикъ, пирогъ изъ гороховой муки. **Вздо́шье**, подвздо́шье, нижняя часть груди, полоса отдѣляющая грудь отъ брюха, нижнія ре́бра и хрящи ихъ. ‖ Діафрагма, грудобрюшная преграда, названіе дурно сложеное; она въ народѣ: гусачи́ха, гусачина, гусаковая или утробная блона, перепонка.

Вздѣва́ть, вздѣть что, на что, надѣвать, оболакивать, оболокать. ‖ Низать, нанизывать; ‖ вдѣвать. *Вздѣнь-ка нитку въ иглу. Вздѣнь скорѣе кафтанишка. Надо вздѣть чахлы на кре́сла. Грибы, для сушки, вздѣваютъ на нить.* — **ся**, быть вздѣваему. **Вздѣва́нье** ср. длит. **вздѣвъ, вздёвъ** м. **вздѣ́вка** ж. об. дѣйствіе по знач. гл; ‖ *вздѣ(ё)вка* также вздержка, тесма или снурокъ, на коемъ собрано полотнище. *Тесму вдѣваютъ въ иглу и вздѣваютъ широкій рубецъ на вздѣвку. Посади на вздёвъ; ошкура на вздёвкѣ.* **Вздѣва́льная** *игла*, **вздёвочная**, продѣвальная, **вздёжка**, вздержка; широкоухая и тупая.

Вздѣля́ть, надѣлять, одѣля́ть. *Вздѣляешь ли нищую братію?*

Вздюжѣ́ть *нск.* подюжѣть, оправиться отъ болѣзни, окрѣпнуть.

Взерца́тися, *црк.* зорко глядѣть, пристально всматриваться.

Взе́тить что, *нск.* усмотрѣть (зе́нки?); слово усвоеное мазурками.

Взима́ть или **взъе́млить** или **взыма́ть**; **взнять** или **взять** (*вздня́ть*, см. *вздымать*), взыскивать, брать съ кого или съ чего что либо, собирать. *Взымать дань, по́дать, лихву* или *ро́сты.* Какъ иногда употрбл. *би́рывать*, такъ говорится и **взы́мывать**. ‖ *Взять*, вм. *взнять*, есть видъ соверш. отъ г. *взымать* и отъ гл. *брать*: принять, получить, захватить, ухватить руками, присвоить себѣ, завладѣть упр. *Кто взялъ мою шапку? Почемъ возмешь за десятокъ грушъ? Городъ взяли приступомъ. Возмите его подъ стражу. Много ли взято у тебя съ собою денегъ? Взять надъ кѣмъ верхъ*, овладѣть. *Взять волю*, своевольничать. *Не возму въ очи*, не вижу, не найду глазами мѣста. *Взять терпѣнье*, фриц. *Взять* (*забрать*) *что въ голову. Взять* (*принять*) *мѣры*, распорядиться. *Взять ярмарку*, поспѣть, поторговать на ней. *Что взялъ?* выражаетъ укоръ безуспѣшному искательству и удовольствіе корителя въ неудачѣ. *Чѣмъ взялъ?* какими достоинствами онъ славится? *Онъ бы всѣмъ взялъ, и умомъ и способностями, да лѣнивъ. Ни дать, ни взять такой*, очень схожъ, какъ двѣ капли. *Взялъ да пошелъ, взялъ да и сдѣлалъ*, выражаетъ рѣшимость и окончательный пріемъ. *Взять день*, *ол.* провести гдѣ день, пробыть. *Взять стямъ*, *юж. запд.* въ толкъ, понять, смекнуть. *Взять въ глаза́*, *арх.* расмотрѣть что внимательно; обсудить здраво. *Взять въ видъ*, *урал.* увидать. *Гнались до у́стали, а въ видъ взять не могли. Взять поворо́та*, *арх.* поворотить, повернуться. *Взять кого подъ силки, подъ папоротки*, поперекъ тѣла, подъ мышки. *Его взяло*, схватило, вдругъ захворалъ. *Управа не взяла*, не смогъ, не сладилъ, не успѣлъ. **Взыма́ться, взня́ться** на кого, подняться, востать, противиться; ‖ **взыма́ться, взя́ться**, быть взымаему, собираему, особ. о податяхъ. ‖ *Взяться* (браться), заставить себя взять или сдѣлать что; ‖ быть взяту. *Онъ взялся за поставку*, взялъ ее на себя, обязался. *Сперва онъ не брался было, однако взялся. Взяться за умъ*, образумиться, опомниться, перестать дурить. *Взяться за оружіе*, взять его въ руки; обороняться; востать, возмутиться. *Возмешься ли за эту работу?* рѣшаешься ли, сумѣешь ли сдѣлать. *Откуда онъ взялся?* явился. *Взявшись за гужъ, не говори что не дюжъ. Что взято съ чужаго двора, да внесено въ свои ворота, такъ ужъ будто и украдено? Не укралъ, такъ взялъ, а все воромъ сталъ. Не укралъ, а просто взялъ* (*а такъ взялъ*). *Кто взялъ, на томъ одинъ грѣхъ; кто потерялъ* (или *у кого пропало*), *на томъ сто*; онъ клеплетъ и бранитъ всѣхъ. *Люби взять, люби и отдать. Умѣй взять, умѣй и отдать. Не думай, какъ бы взять, а думай, какъ бы отдать. Взявши, другихъ поучишь; отдавши, самъ въ науку пойдешь*, о займѣ, долгахъ. *Хоть рыло въ крови, да наша взяла. Не что взялъ* (*возмешь*). *Не возмешь товаромъ, не возмешь и таланомъ* (*и божбою*). *Чья возметъ, та и домой пойдетъ. Ней пивцо, запивай винцомъ — лучше хмель не возметъ. И радъ бы въ гости звать, да нечѣмъ взять*, нечѣмъ угощать. *Людей продать — почемъ ни взять, а на себя, и цѣны́ нѣтъ. Что ни взять, то взять* (*да взять*), т. е. лишь бы не пропадало. *На дуракѣ не что возмешь. Взявъ руками, отдаетъ ногами. И радъ бы смерти, да гдѣ ее взять? Богъ далъ, Богъ и взялъ. Не́кѣмъ взяться*, помощи нѣтъ. **Взыманіе** ср. дл. **взятіе** ок. **взымъ** м. **взы́мка** ж. об. дѣйст. по гл. ‖ *Взымъ, взымка*, взятка. *Взятье́мъ взять*, нахрапомъ, насильно, или властію начальства, *стар.* приступомъ. **Взя́тіе, возъя́тіе** ср. то же, или подъемъ кверху, взносъ, восхищеніе въ прямомъ значеніи. **Взъе́мъ** м. сборъ, по́дать; ‖ подъемъ, ходъ вгору, выше, наверхъ, на высоту. ‖ Горн. вилы, для подъема выжженаго угля въ валы. ‖ Пространство или растояніе между наковальни и боемъ кричнаго молота; подъемъ. **Взъе́мный**, до взъема относящійся; **взы́мный**, то же, до взыма относящійся. **Взъёмочный, взы́мочный**, то же; первые два болѣе относ. до дѣйствія, вторыя до предмета. **Взъёмистая** *гора*, крутоватая на подъемѣ; **взъёмчивая** *пружина*, упругая, сильная, упорная; **взымчивый** *баринъ*, охочій взымать оброки. **Взыма́тель** *податей*, окладчикъ, сборщикъ. **Взымало?** ср. подъемный снарядъ. **Взя́токъ** м. *стар.* приданое; ‖ нынѣ: поноска, коло́шки, о́бножь, что пчела сбираетъ и уноситъ на ножкахъ; ‖ *влд-персл.* пріемышъ, подкидышъ, усыновленый или **взятышъ**. **Взя́тковый**, относящійся до взятка. **Взя́тка** ж. срывъ, поборы, приношенія, дары́, гостинца, прино́сы, пишкешъ, бакшишъ, хабара́, могарычи, плата или подарокъ должностному лицу, въ избѣжаніе стѣсненій, или подкупъ его на незаконное дѣло. *Съ нашего брата взятки гладки*, не дамъ ничего. ‖ Въ картежн. игрѣ: карта взятая, убитая, покрытая старшею или козыремъ. **Взя́точный**, относящ. ко взяткамъ. **Взя́точникъ, — ница**, кто беретъ взятки, продажный челов.

Взя́точничество ср. обычай брать взятки; порядокъ вещей, гдѣ требуются, берутся взятки. **Взя́точничать**, промышлять взятками, поборами, срывать, вымогать дары, взятки. **Возми́лка** или **возми́ха** ж. *астрх.* рыболовная сѣть, въ родѣ невода, 10 саж. дл., 6 саж. шир. съ балберками (поплавками) и ташами (грузилами), безъ матни; она много посажена и вся вздувается кошелемъ; ловятъ съ двухъ лодокъ, какъ на *плавнѣ*, въ ледоплавъ, стерлядь и мелкую рыбу. *Возми́ха* или подтинка, подобная сѣть, для осенней ловли бѣлугъ, залегшихъ въ ямы, ятовья. **Взя́харь** м. **взяха** об. пртеп. *да́харь, даха*, кто беретъ что, занимаетъ. *Взяха любитъ даху. Будь взяхой, будь и дахой. Много взяхарей, мало дахарей.*

Взира́ть или **воззира́ть** и **воззрѣ́вать**, **воззрѣ́ть** на что, смотрѣть, глядѣть, устремлять взоръ; ‖ подымать глаза кверху, глядѣть въ вышину. ‖ Обращать вниманіе, брать въ разсужденіе. *Не взирая на что*, не смотря, не обращая вниманія. *На это не* **взи(воззи)рается**, не глядятъ, оставляютъ безъ вниманія. **Взира́ться**, **возрѣва́ться**, **во́зрѣться** во что, вглядываться, всматриваться, зорко, пристально смотрѣть на что; ‖ увидать, примѣтить, напасть глазами на то, чего ищешь. *Борзыя не во́зрѣлись въ зайца*, не видятъ его (гл. *воззрѣ́ть*, съ предл. *воз*; гл. *во́зрѣться* съ прдл. *во*; *взира́ться* балч. съ прдл. *воз*, а срдн. съ прдл. *во*). **Взира́ніе** ср. глядѣнье, смотрѣніе; **воззрѣ́ніе** ср. взглядъ длительный, почти *взираніе*; ‖ *взглядъ, понятіе или сужденіе; вниманіе. *Такое воззрѣніе будетъ одностороннимъ. Представляю это на милостивое воззрѣніе начальства.* **Взоръ** м. или мн. **взо́ры**, взглядъ, устремленіе глазъ на что, обращеніе на что очей и вниманія. *Обратить на что взоръ. Укорный взоръ невыносимъ. Томные взоры — тяжкія думы.* **Взо́ристый**, видный, казистый, красивый, пріятный для глазъ. **Взо́зрѣть** взирать вверхъ, поднять очи, взоры. *Взглянетъ онъ, взо́зритъ на небеса́*, пѣс. **Взо́рить** что, *твер.* взѣтить, увидать, усмотрѣть, узрѣть. **Взо́рный** *парень*, *пск.* догадливый, смѣтливый; **взо́рно** *фунта два буде*, *пск.* на взглядъ, глазомѣрно.

Взлага́ть или **возлага́ть**, **взложи́ть** или **возложи́ть** что, на кого; вскла́дывать, налагать, накладывать посверхъ чего; ‖ поручать, довѣрять кому, что, отдавать на чью заботу, обязаность, попеченіе. **—ся**, быть взлагаему. **Взлага́нье**, **возлага́ніе** ср. дл. **взложе́ніе**, **возложе́нье** окнч. дѣйст. по. гл. накладыванье; порученіе. **Взлага́тель**, **возлага́тель** м. **—ница** ж. **возлага́льщикъ** м. **—щица** ж. кто возлагаетъ, накладываетъ что на кого, службу, дѣло, обязаность. *Возлагателей много, а слагателей нѣтъ.* **Возлега́ть**, **возле́чь** на что, на чемъ; лечь, ложиться, лежать; облокачиваться, опираться всѣмъ вѣсомъ, налегать: въ бесѣдѣ, болѣе употрб. **взлега́ть**, **взлечь**. *Не взлегай на перила, онѣ не надежны.* **Возлежа́ть**, лежать на чемъ; болѣе употрбл. о лежаніи бокомъ, по древн. обычаю, за трапезою или въ бесѣдѣ. **Возлега́нье**, **взлега́ніе**, облокачиванье, налеганье; **возлежа́нье**, лежаніе, лежка, состоян. возлежащаго.

Взла́зить, взлѣза́ть. **Взла́женье** ср. взлѣза́нье. **Взлазъ** м. дѣйст. взлѣзанье; ‖ всходъ, помостъ, лѣстница, кладка наверхъ.

Взла́ивать, **взла́ять**, залаять, внезапно подымать лай. *Погляди, чего собаки вдругъ взлаяли. И лиса отрывисто взлаиваетъ. Самъ по ночамъ домъ обхаживаетъ, да собакой взлаиваетъ. Спитъ собака, а хвостомъ вертитъ и взлаиваетъ. Куда взлаяла собака, оттуда гости. И взлаетъ, и хвостикомъ повиляетъ*, о двуличн. *Полю́, полю снѣжокъ, гдѣ мой женишекъ, тамъ собака взлай*, гаданье. *И знаешь, да не взлаешь*, не смѣешь сказать. *И взлаешь, да не какъ собака*, говорятъ бранчивому. **Взла́яться** на кого, взлаять, вскинуться бранчиво, съ сердцемъ.

Взла́янье ср. **взлай** м. **взла́йка** ж. внезапный лай; брань. **Взла́йчивый**, вспыльчивый, бранчивый въ горячности.

Взла́мывать, **взлома́ть** и **взломи́ть** что, ломать кверху, ломая приподнимать. *Взламывать полъ*, подымать доски. ‖ Ломать изнутри кнаружи; *взломать замокъ*, разломать, разбить. *Взлома́ть* заключаетъ въ себѣ понятіе о длительномъ трудѣ ломки; *взломи́ть*, о дѣйствіи въ одинъ пріемъ. **—ся**, быть взламываему. *Взла́мывать овесъ*, перепахивать его на всходѣ, если покажется много сорныхъ травъ; тогда овесъ одолѣваетъ и заглушаетъ ихъ. **Взла́мыванье** ср. длит. **взлома́ніе**, **взломле́ніе** ср. окнч. **взломъ** м. **взло́мка** ж. об. дѣйст. по знач. гл. ‖ *Взломомъ* назыв. также грабежъ въ домѣ, насильственое вторженіе, со взломомъ двери, окна, сундука нпр. ‖ *Взломъ*, свѣжая, не бороненая пашня; взмётъ, юж. рылье, поднятый паръ, вспаханая цѣлина. **Взло́мчивый** *ледъ*, тонкій, хрупкій, легко ломаемый водою. **Взло́мщикъ**, вломщикъ, вломившійся; ‖ воръ со взломомъ.

Взлега́ть, **взлечь**, см. *взлагать*.

Взлеле́ивать, **взлеле́ять**; **возлеле́ивать** что, кого, воспитывать, вскармливать; ходить, няньчить, пестовать, ухаживать, кормить и растить, говор. о человѣкѣ, животномъ и о растеніи.

Взлепета́ть, возговорить, начать или стать лепетать; **—ся**, возговорить къ кому. См. *лепетать*.

Взле́тывать или **взлета́ть**; **взлетѣ́ть**, подыматься лётомъ, летѣть наверхъ, въ высоту. *Молодые тетерева чуть взле́тываютъ*, перепархиваютъ, едва подымаются. *При взрывѣ подкопа, крѣпостныя стѣны взлетѣли. Мячъ взлетѣлъ на крышу. Молодой журавль и высоко взлетаетъ, да низко садится.* **Взлета́ться**, стать, начать летать, разлета́ться. *Чего куры наши взлета́лись, кто ихъ напугалъ?* **Взле́тыванье** или **взлета́ніе** ср. дл. **взлетъ** м. **взле́тка** ж. об. подъемъ налету, на воздухъ. *Стрѣлять на взле́тѣ*, лишь только птица выпорхнетъ. *Тетерева на взлетѣ*, уже оперились и скоро станутъ летны. ‖ *Взле́тка* и *взлетъ*, взлетаніе, относительно качествъ его. *У всякой птицы своя взле́тка.* **Взле́тная** *птица*, молодая, которая немного летаетъ, слетѣла съ гнѣзда; лётная. **Взле́тчивый**, легко и скоро взлетывающій. **Взле́токъ** м. недавно слетѣвшій съ гнѣзда. *Гнѣздарь* еще въ пуху; *поршо́къ*, полупе́рый; *взлетокъ*, полулетный; а *слетокъ*, совсѣмъ.

Взлива́ть, **взлить**; **возлива́ть**, **возли́ть**; **возлія́ть** что, на что; наливать на что либо; поливать, обливать. **—ся**, быть взливаему; ‖ литься на что, собою. **Взлива́ніе**, **возліяніе** ср. дл. **возли́тіе**, **взлитіе** окн. **взливъ** м. об. дѣйст. по знач. гл. **Возлива́льникъ**, **возлія́льникъ** м. или **—ница** ж. *црк.* сосудъ, служащій къ возліянію, при жертвоприношеніи.

Взли́зывать, **взлиза́ть**, **взлизну́ть**, лизать кверху, подлизывать снизу вверхъ. *Полымя такъ и взли́зываетъ подъ кровлю. У него взли́заная прическа*, **взли́за**, **взли́зина** ж. лысина по сторонамъ лба, отъ висковъ кверху; ‖ *смб.* вихоръ на лбу, поднятая кверху прическа, чубъ. **Взли́зистый**, **взлиза́стый** *человѣкъ*, со взлизой, со взли́зинами. ‖ О голубяхъ: съ отмѣтинами противъ масти, по обѣ сто́роны лба, отъ клюва.

Взликова́ть, **возликова́ть** или **взликова́ться**, заликовать, восхитясь, гласно изъявить радость, умиленіе, благодарность.

Взлихова́ться на кого, *нижн.* озлиться, осердиться, озлобиться на кого и мстить ему, гнать его, преслѣдовать.

Взло́бокъ м. **взло́бина** ж. невысокое, крутоватое общее возвышеніе мѣстности, безъ близкаго спуска, чѣмъ и отличается отъ бугра или пригорка и холма. ‖ *Взлобкомъ* назыв. также высшую точку не гористой мѣстности.

Взложи́ть, см. *взлага́ть*. **Взлома́ть**, см. *взла́мывать*.

Взлукну́ть что, куда, на что, вскинуть, взметнуть, взбросить швыркомъ. *Взлукни на колокольню.* **Взлукнулся** *на полати.*

Взлыга́ть, **взолга́ть** что, на кого; оклеветать, наговаривать. **Взлыга́ніе**, **взолга́нье** ср. дѣйст. по знач. гл.

Взлысина ж. лысина, плѣшь, идущая со лба кверху. **Взлы́сый**, у кого взлысина. **Взлы́сить** *голову*, зачесать волосъ, покрывающій лобъ, виски нпр. *Взлы́сить мѣхъ*, погладить противъ шерсти, приподнявъ ее; **—ся**, быть взлышену; ‖ взлысить себя.

Взлѣза́ть, **взлѣзть** куда, на что, подыматься по чемъ вверхъ, лѣзть кверху; говор. и *влѣза́ть*, но это значитъ *лѣзть внутрь чего*; противн. *слѣзать*, *спускаться*. **Взлѣза́нье** ср. дѣйст. по гл.

Взлѣ́сокъ м. *кур.* прилѣсье, подлѣсье, окружность или опушка лѣса.

Взлюби́ть кого, **взлюбова́ть** *завд.* стать любить, полюбить, возлюбить. *За что ты его не взлюбилъ?* См. также *возлюбля́ть*. **Взлюби́ться** безлч. *Нынѣ взлюбилось мнѣ рано вставать. Не взлюбился мнѣ этотъ человѣкъ*, не понравился. *За что онъ взлюби́лся*, **взлюбова́лся** *тебѣ*, за что сталъ милъ?

Взля́гивать, **взлягну́ть**, полягивать; лягать иногда, понемногу, легонько; ‖ лягать кверху. **Взля́гиванье** ср. дѣйствіе по гл.

Взма́кивать или **взмока́ть**; **взмо́кнуть**, см. *взмачивать*.

Взма́нивать, **взмани́ть** кого, манить къ чему, возбуждать въ комъ охоту, желанье къ чему, подстрекать, завлекать. *Ты взманилъ его на это дѣло, да и покинулъ. Взманили почести и знатность?* Грибоѣдовъ. **—ся**, быть соблазняему, прельщаему: быть побуждаему къ хотѣнью, желанью. **Взма́ниванье** ср. дл. **взмане́ніе** окн. **взманъ** м. **взма́нка** ж. об. дѣйст. по знач. гл. **Взманчивый**, соблазнительный, лакомый, привлекательный. **Взма́нчивость** ж. свойство по знач. прлгт.

Взма́сливать, **взма́слить** *волоса*, *чубъ*, зачесать намасливъ.

Взматорѣ́ть, возрастая, входя въ года складываться, добрѣть, тучнѣть. *Дѣвка въ три года взматорѣла.*

Взма́тывать, **взмота́ть** что, на что; наматывать, мотать; ‖ — на кого, наклеветать. **—ся**, наматываться. **Взма́тыванье** ср. дл. **взмота́ніе** окн. **взмотъ** м. **взмо́тка** ж. об. дѣйст. по гл. **Взмотоши́ть** кого, *тул.* встревожить, взбулгачить.

Взма́хивать, **взмаха́ть**, **взмахну́ть** чѣмъ, подымать махая, махать кверху; замахиваться. *Взма́хивай выше цѣпомъ. Не взмахивай пыли.* **—ся**, быть взмахиваему, вздымаему. *Взмахнулся флагъ. Не взмахнется ли гробова́ доска*, причитанье **Взма́хиванье** ср. длит. **взмаха́нье** окнч. мигкр. дѣйст. по гл. **Взмахъ** м. **взма́шка** ж. однкр. замашка, подъемъ чего либо въ одинъ пріемъ вверхъ. *Однимъ взма́хомъ убилъ до смерти. Взмахомъ поднялся. У каждой птицы своя взмашка.*

Взма́чивать, **взмочи́ть** что, заставить взмо́кнуть, размачивать; **—ся**, быть взмачиваему. **Взма́чиванье** ср. длит. **взмо́чка** ж. оконч. дѣйствіе по знач. гл. **Взма́кивать** или **взмока́ть**, **взмо́кнуть**, на(раз)мокать, промокая разбухать, отволгнуть. **Взмока́ніе** ср. **взмокъ** м. **взмо́ка** ж. об. состояніе по гл.

Взма́щивать, **взмости́ть** что, на что; устраивать подмостки; нагораживать, громоздить; **—ся**, подмащивать что подъ себя, высоко примащиваться; быть взмащиваему. *Ловко взмостился.* **Взма́щиванье** ср. длит. **взмоще́ніе** ср. оконч. **взмостъ** м. **взмо́стка** ж. об. дѣйст. по знач. гл.

Взма́ять *лошадь*, взмылить, утомить и вогнать въ потъ.

Взмая́чивать, **—чить**, подмаячивать внезапно, см. *мая́чить*. *Что-то по о́види взмаячиваетъ, будто вершники.*

Взме́тывать, **взмета́ть**, **взметну́ть** что, куда, на что; метать вверхъ, вскидывать, взбрасывать, подкидывать. *Хлѣбъ вѣютъ, взметывая его противъ вѣтру.* Метать или *взме́тывать паръ*, пахать съ осени, на зиму, паровое поле; запахивать пазе́мъ. **—ся**, взметывать себя самого; ‖ быть взметываему. *Рыба взме́тывается. Ни съ того, ни съ сего, взметался онъ на меня*, сталъ кидаться, бросаться съ сердцемъ. ‖ Отъ гл. *мести́* (однкр. неуптрб.) мести кверху, взбивать вверхъ метлою, вѣникомъ нпр. **Взме́тыванье** ср. длит. **взмета́ніе** ср. оконч. **взметъ** м. или **взме́тка** ж. об. дѣйст. по знач. гл. ‖ *Взметъ* также взметаный предметъ: свѣжая, еще не бороненая пашня, взломъ; *юж.* рали́, ралье́, рылье; ‖ деньга, монета, которую мечутъ для жеребья. **Взме́тчивый**, вспыльчивый; **взме́тчивость**, свойство это. **Взме́тный**, относящійся до взмету, вскидки; *взме́тный грошъ. Взме́тная гра́мота*, *стар.* названіе мирной, дружественой грамоты, когда она, при объявленіи войны, возвращалась и дѣлалась *разметною*, ссорною. **Взме́тчикъ** вообще, кто что либо взметываетъ; ‖ *стар.* посланецъ, возвращавшій, при объявленіи войны, взметную грамо(а)ту.

Взми́гивать, **взмигну́ть**, мигать кверху, мигнуть вверхъ.

Взми́литься кому, полюбиться, сильно нравиться, стать милымъ. *Знать я ему больно не взмилился.* **Взми́ловать** кого, стать миловать, начать любить; **— ся**, надъ кѣмъ, умилостивиться, умилосердиться, пощадить, заступить, смиловаться.

Взмока́ть, **взмо́кнуть**, см. *взмачивать*.

Взмо́лвить что, на кого, взвести, взговорить, сдѣлать обвинительное показаніе. *Небылицу на сердешнаго взмолвили.*

Взмоли́ться кому, о чемъ, стать молиться; начать умолять кого, упрашивать. *Взмолишься ты другу и недругу. И взмолишься* (приказному): *спаси насъ, людъ отчаяный!*

Взмолоди́ть кого, сдѣлать молодымъ. *Служба взмолодила его.* **Взмолоди́ться**, стать молодиться, прикидываться молодымъ. **Взмолодѣ́ть**, стать внезапно молодымъ, помолодѣть вдругъ. **Взмоложа́вѣть**, помоложавѣть вдругъ, начать моложавѣть.

Взмо́ркнуть *влд.* (мо́ркотно? сморчокъ?) сморщиться, ошероховатѣть, заскорбнуть, заскорузнуть.

Взмо́рье ср. прибережье, часть моря у береговъ, видимая съ берегу. *У него домъ стоитъ на взморьѣ.* **Взмо́рникъ**, раст. Zostera.

Взмости́ть, см. *взма́щивать*. **Взмочи́ть**, см. *взма́чивать*.

Взмуливать, **взму́лить** *ногу*, *палецъ*, наму́ливать, натереть мозоль, набить опухоль; ‖ *взмулить квасъ*, *нгл.* взмутить, взболтать, дѣлать жидкость мутною.

Взмуча́ть, **взмути́ть** что, дѣлать мутнымъ, помучать, мутить жидкость; взба́лтывать, взбивать. **Взмуща́ть**, **возмуща́ть**; **взмути́ть** или **возмути́ть**, волновать, тревожить, беспокоить, приводить въ тревожное положеніе, заставлять опасаться чего, побуждать къ ропоту, неудовольствію, къ мятежу, производить востаніе. Здѣсь полный прдл. (*воз*) сильнѣе выражаетъ дѣло, а сокращеный (*вз*), смягчаетъ его. *Обѣщанія обманщика взмутили народъ, но не успѣли возмутить его.* **—ся**, дѣлаться мутнымъ, мутиться; ‖ тревожиться, беспокоиться, волноваться; ‖ воставать противъ законной власти, гласно и скопомъ отказываться отъ повиновенія; ‖ быть возмущаему, подстрекаему къ востанію. **Взму́чиванье** дл. **взмуче́ніе** ср. окн. **взмутъ** м. **взму́тка** ж. об. дѣйствіе того, кто волнуетъ, мутитъ жидкость; **возмуще́ніе** ср. дѣйствіе возмущающаго, говоря о жидкости, о покоѣ человѣка, о мятежѣ, и ‖ состояніе возмутившихся, заговоръ, скопъ, неповиновеніе власти, мятежъ, бунтъ, востаніе. **Взму́тчикъ** м. **—чица** ж. кто мутитъ, во всѣхъ знач. **Возмути́тель** м. **—ница** ж. кто возмущаетъ народъ, крамольникъ, бунтовщикъ, мятежникъ. **Возмути́тельный**, производящій беспокойство, тревогу; ‖ противный нравственности, нравственому чувству; ‖ побуждающій къ возмущенію, мятежу. **Взму́тчивый**, склонный ко взмуткѣ, или ‖ къ возмущенію; беспокойный.

Взмыва́ть, взмыть, о птицѣ, особ. ловчей, взвиваться, быстро подыматься высоко и плыть, ширять на крыльяхъ. *Соколъ взмылъ подъ облака, и жгутикомъ ринулся на у́токъ.*

Взмы́ливать, взмы́лить что, намылить, натереть распущенымъ мыломъ, покрыть пѣной. *Взмы́лить мыло*, взбить его пѣной. *Взмы́лить бѣлье, воду*, намылить. *Взмылить коня*, упарить, ѣздить до потной пѣны. — **ся**, стрд. и возв. по смыслу речи. **Взмы́ливанье** длт. **взмы́ленье** окн. **взмы́лъ, взмы́лка**, об. дѣйст. **Взмы́льчивое** *мыло, конь*, легко взмыливаемый.

Взмыка́ться на что, на кого, *смб.* всплакаться, закручиниться.

Взмыря́ться на кого, на что, *ряз.* замахиваться, какбы намѣреваясь ударить (взмѣря́ться?).

Взмяте́жить кого, возмутить, взбунтовать, — **ся**, возмутиться.

Взнаро́къ нар. *яре.* нарочно, нарокомъ, съ умыслу, съ намѣреньемъ. *Онъ его взнарокъ толкнулъ. Нѣтъ, невзнарокъ, невзнарокомъ.*

Взна́харить кого, посвятить въ таинства знахарства, обучить знанію этому, сдѣлать знахаремъ.

Взнегодова́ть на что, вознегодовать. **Взнести́**, см. *взносить.*

Взни́къ, взни́чъ, взнакъ нар. о челов. навзни́къ, на́взничь, спиною къ землѣ, лицемъ кверху; пртвп. *ницъ, ничкомъ, никомъ*; ‖ о ткани, изнанкою, выворотомъ, на выворотъ, не туда лицомъ. См. *никъ.* ‖ Сщ. м. *влд.* покой, досугъ, свобода. *Дай взни́ку*, оставь меня въ покоѣ. *Отъ него взни́ку нѣтъ. Ни днемъ ни ночью нѣтъ взнику*, некогда возникнуть головою, поднять голову.

Взнима́ть, взня́ть *нвз. влд.* поднимать, приподнимать; говор. также вздыма́ть, вздня́ть и вы́знять. *Болѣ душа не взнимаетъ*, сытъ. *Скользко, лошади на мостъ не взнимутъ.* ‖ Иногда вм. взыма́ть: *съ нихъ надо еще взнять по рублю.* — **ся**, подыматься, вздыматься, восходить, возноситься.

Взноси́ть, взнести или **взнесть**; **взна́шивать** что, куда; носить или таскать вверхъ, наверхъ, выше, на возвышеніе; возносить, подымать. *Мы взнашиваемъ по стольку-то кулей въ день. Сразу, безъ роздыху, я куля не взнашивалъ.* Въ первомъ примѣрѣ *взнашивать* то же, что *взносить*, имѣя вр. наст., во второмъ, мигирт. *Я взнесъ дѣло въ Сенатъ*, подалъ апеляцію. *Взносить на кого*, клеветать. ‖ Часто неправильно употрбл. вм. *вносить, внести*, напрм. о податяхъ. **Возноси́ть, вознести́**, подымать кверху, вздымать, воздвигать, возвышать, повышать; ‖ славить, прославлять, восхвалять, превозносить. — **ся**, смотря по смыслу, возвр. или страд. *Онъ возно́сится*, возноситъ самъ себя, кичится, считая себя лучше другихъ; ‖ его возносятъ люди, ставятъ выше прочихъ. *Возносяся, смиришься; смиряясь, вознесешься. Возносяйся смирится.* **Взна́шиванье** или **взноше́нье**, или **возноше́ніе** ср. длит. **взнесе́нье, вознесеніе** оконч. **взносъ** м. **взно́ска** ж. об. дѣйст. по знач. гл. Два послѣднія выраженія могутъ также означать и предметъ, что взносится. ‖ *Возношенье*, поднятіе, воздвиганіе; прославленіе, хвала; самохвальство, гордость, надменность, кичливость. ‖ *Вознесе́ніе* ср. дѣйствіе того, кто возноситъ и кто возносится или вознесся. *Вознесеніе Господне*, восшествіе, восхожденіе Спасителя на небеса; ‖ праздникъ, въ воспоминаніе этого событія, подвижной. *Зарекся пить, отъ вознесенья, до поднесенья*, до перв. случая. *Въ вознесенье, когда будетъ оно въ воскресенье*, т. е. никогда. *На вознесенье не работаютъ. Съ вознесенья запахиваютъ. На вознесенье пекутъ лѣсенки; пироги съ зеленымъ лукомъ. На вознесенье завиваютъ березки: если вѣнокъ не завянетъ до дня пятидесятницы, то тотъ, на кого береза завита, проживетъ этотъ годъ, а дѣвка выйдетъ замужъ*, *яросл.* **Вознесе́нскій**, относящ. до праздника или до церкви Вознесенія. **Взно́сный**, взносимый или взнесеный. *Взносныя слова́, вина*, клевета, напраслина. **Взно́счивый** *члв., црк.* **взносливый**, зано́счивый, надменный; ‖ склонный къ ябедамъ, клеветѣ.

Взну́здывать, взнузда́ть кого, зану́здывать, вкладывать удила въ ротъ лошади или другаго упряжнаго, вьючнаго, верховаго животнаго, пристегивая ихъ къ уздѣ. *Невзнузданой лошади легче, почему и протяжные извощики коней не взнуздываютъ. Хоть черта взнуздай, да меня незамай. Заносчиваго коня построже взнуздываютъ. Взнуздывать бы тебя бичевкой* (она рѣжетъ), *да припасти на тебя кнутъ съ пуговицей*, шутч. ‖ о челв. вложить клянъ поперекъ въ ротъ и завязать на затылкѣ, что дѣлывали съ пьянымъ буяномъ. — **ся**, быть взнуздываему. **Взну́здыванье** ср. длит. **взнузда́ніе** оконч. дѣйст. по знач. гл. **Взну́здка** ж. об. то же, а также и ‖ самый способъ, устройство. *У турокъ не та взнуздка что у насъ.* **Взну́здчивый** *конь самъ оскаливается*, послушный, спокойный при взнуздываніи.

Взныва́ть, взныть въ пѣсн. ныть, возныва́ть, занывать, начать почасту ныть, болѣть, томиться, тосковать. *Взнываетъ сердце мое, взныло ретиво́е. Ужъ какъ взноетъ мое сердечушко.*

Взобра́ться, см. *взбира́ться.* **Взогна́ть**, см. *взгоня́ть.*

Взогрѣва́ть, взогрѣ́ть что, грѣть на огнѣ, о жидкости, б. ч. грѣть вторично, разогрѣвать, подогрѣвать. — **ся**, быть взогрѣваему. **Взогрѣва́ніе** ср. длит. **взогрѣ́тіе** ср. **взогрѣ́въ** м. оконч. дѣйствіе по знач. гл. **Взодра́ть**, см. *вздира́ть.*

Взойти́, см. *восходи́ть.* **Взозрѣ́ть**, см. *взирать.*

Взо́йдить? *нарту, кмч.* намочить и заморозить санные полозья, для легкости въ ѣздѣ. См. *войдать.* **Взойти́**, см. *всходить.*

Взопрѣва́ть, взопрѣ́ть, пропотѣть, вспотѣть, входить въ испарину; болѣе о лошади. **Взопрѣ́лый**, взопрѣвшій, вспотѣлый. **Взопрѣва́ніе** ср. дл. **взопрѣ́ніе** окн. состояніе по гл.

Взора́ть, взо́рывать что, вспахать плугомъ. На *юзѣ сл. пахать* вовсе неупотрб. а на *сѣверѣ* знач. *мести́, подметать.* **Взора́ться**, быть взорану. **Взора́ніе** ср. окн. дѣйствіе взора́вшаго.

Взорва́ть, см. *взрыва́ть.* **Взо́рить**, см. *взирать.*

Взоро́дъ м. *взуродъ влд. кстр.* бабка, кресты, копна, сложеные въ полѣ, по сжатіи; снопы длиннымъ складомъ, долгой копной, по нѣскольку крестовъ, бабокъ въ одной связи; зародъ, кладь хлѣба.

Взоръ, см. *взира́ть.* **Взослать**, см. *возсыла́ть.*

Взоткну́ть, воткнуть на верхъ чего. *Взоткни жердь на копну.*

Взо́хаться, начать вдругъ охать, стонать, стать горевать, всплакаться, растонаться, разохаться.

Взочина́ть, взоча́ть *стар.* зачинать, починать, начинать.

Взра́зить *нем.* наукладить, наварить сталью, насталить, напа́дить.

Взраста́ть, взрасти́ть, см. *взроста́ть.*

Взра́чный, видный, казистый, пригладный, красивый, пригожій. **Взра́чность** ж. красивость, краса, баса́, красота, пригожество. **Взра́чить** *товаръ*, подкрашивать, подцвѣчать, казать лицомъ.

Взраща́ть, взраще́ніе, см. *взроста́ть.*

Взребри́ться, стать ребромъ. **Взревнова́ть**, возревновать.

Взревѣ́ть, заревѣть, поднять ревъ, начать вдругъ ревѣть; ‖ кого, *сиб.* гаркнуть кого, громко позвать, кликну́ть кого. **Взревъ** м. зыкъ, внезапный ревъ. *При взревѣ льва, все вздрогнуло.*

Взри́нуться на кого, вскинуться. **Взропта́ть**, возроптать.

Взроста́ть; взраста́ть, возраста́ть; возрости́, взрасти́, взрость; рости въ молодости, достигать постепенно полнаго росту, величины, силы; мужать, близиться къ полному развитію. *Человѣкъ растетъ только покуда возраста́етъ, а рыба растетъ весь вѣкъ свой.* ‖ *Взроста́ть* употрбл. иногда вм. произрастать, расти́, выростать. **Взра́щивать, взраща́ть** или **возраща́ть; взрасти́ть** или **возрасти́ть** кого, что, пещись о возращеніи, о насыщеніи и прочихъ потребностяхъ молодаго,

невзрослаго существа; вспоять и вскармливать, воспитывать и поучать; распложать, плодить и питать; рождать и воспитывать; поселять въ комъ нравственыя качества, развивать и укрѣплять ихъ. *Онъ взращиваетъ отличныхъ индѣекъ. Я взростилъ нѣсколько тутовыхъ деревъ.* — **ся**, быть взращиваему. **Взраста́ніе** или **возраста́ніе** ср. состояніе возрастающаго, постепенное увеличенье въ объемѣ молодаго, невзрослаго существа; увеличенье, прибыль, ростъ, до достиженія высшей мѣры во́зраста. *При возрастаніи дороговизны растетъ и нужда.* **Взростъ** м. полный возрастъ; состояніе растенія и животнаго, вошедшаго во всѣ года; конецъ юности, и начало возмужалости, **взро́слость** ж. **Взро́слый**, *нижн.* **взро́стный**, достигшій полнаго тѣлеснаго развитія и роста, вполнѣ выросшій, вошедшій во всѣ года, возмужалый, зрѣлый, полнолѣтній. **Во́зрастъ** м. степень взроста или взрослости, молодости и старости; обычно принимаютъ пять такихъ степеней или возрастовъ: *младенческій, отроческій, юношескій, мужескій и старческій*; можно бы прибавить: *утробный* и *дряхлый*, да вставить еще, послѣ младенческаго, *ребячій* или *дѣтскій*: послѣ юношескаго, *возмужалый*; послѣ мужескаго, *середовой* и *нетяглый*. Возрастамъ даютъ семилѣтній и полусемилѣтній сроки. *Дѣвичья краса до возрасту, молодичья до вѣку.* ‖ *Возрастами* назыв. и цѣлыя отдѣленія учениковъ, собраныхъ по лѣтамъ. **Во́зрастный**, относящійся до возрасту; ‖ сущій на возрастѣ, на взро́стѣ, юноша. **взро́стокъ**, почти взрослый. *Это парень во́зрастный, ужъ онъ лежитъ на усу́.* **Взра́щиванье** ср. дл. **взраще́ніе**, **возраще́ніе** ср. *окн.* дѣйствіе по гл. вскормленіе, воспитаніе.

Взруба́ть, **взруби́ть**, разрубать, разсѣкать и вскрывать рубкою. *Взрубить ледъ.* ‖ О деревян. избѣ, поднимать рубкою, прибавлять число вѣнцовъ. — **ся**, быть взрубаему. **Взруба́ніе** ср. длит. **взрубъ** м. **взру́бка** ж. об. дѣйст. по гл. ‖ *Взрубъ стар.* срубъ, срубленыя изъ бревенъ четыре стѣны, со связкою въ углахъ. **Взру́бокъ** м. разрубленая, распластаная вещь; ‖ нарубъ, нарубка на избѣ, вышка, свѣтелка, горенка.

Взрыва́ть, **взрыть** что (гл. *рыть*), вскапывать, раскапывать, разрывать, копая раскидывать, подымать; разрыхлять землю, вспушать. *Взрыть землю подъ гряды. Мостовую чинятъ, всѣ улицы взрыли, проѣзду нѣтъ. Кротъ взрываетъ землю буграми.* ‖ Рыться въ чемъ, въ вещахъ, приводить въ беспорядокъ, перемѣшать. *Кто-то рылся у меня въ сундукѣ: все взрыто вверхъ дномъ.* — **ся**, быть взрываему. **Взрыва́нье** ср. дл. **взры́тіе** окнч. дѣйст. по гл. **Взрыва́тель** м. — **ница** ж. кто что либо роетъ, взрываетъ.

Взрыва́ть, **взорва́ть** что (гл. *рвать*), разрывать кверху, рвать вскрывая, обнажая, или вскидывая кверху, сбрасывая долой. *Взорвать крѣпость*, подорвать, подвести подкопы, начинить ихъ порохомъ и зажегши его, поднять сданіе на воздухъ, разрушить. *Севастопольскіе доки взорваны непріятелемъ. Па́ромъ взорвало котелъ*, разорвало. *Горючій гасъ взорвалъ часть строенія, гдѣ его готовили.* **Меня взорвало это* или *отъ этого*, я вспыхнулъ негодованіемъ. — **ся**, быть взрываему; ‖ взрывать самого себя, вмѣстѣ съ другими. *Бригъ Меркурій, капитанъ Казарскій, готовъ былъ взорваться, чтобы не отдаться въ плѣнъ.* **Взрыва́ніе** ср. дл. **взорва́ніе** окн. **взрывъ** м. **взры́вка** ж. об. дѣйст. по гл. ‖ *Взрывъ*, дѣйст. и сост. по гл. *взорвать* и — *ся*; ‖ самое дѣло это, случай, происшествіе, внезапное разрушительное расширеніе изнутри, какъ отъ силы пороха, гаса, пара нпр. *Выстрѣлъ изъ ружья или пушки есть взрывъ. Взрывомъ пароваго котла многихъ перекалѣчило.* **Не давай себѣ воли, удерживайся отъ взрыва*, отъ вспышекъ, неистовства душй. **Взры́вный**, **взрывно́й**, **взры́вочный**, ко взрыву относящійся; производящій его. **Взры́вчивый**, — **чатый**, внезапно взрывъ производящій, способный, склонный къ тому; легко воспламеняемый, дѣйствующій подобно пороху, па́ру; ‖ *вспыльчивый, запальчивый. *Ударный порохъ для заряда не пригоденъ, онъ слишкомъ взрывчивъ*, слишкомъ легко загорается, и слишкомъ внезапно и разрушительно дѣйствуетъ. **Взрыва́тель** м. — **ница** ж. кто взрываетъ что и чѣмъ либо. **Взры́ва** об. весма горячій, вспыльчивый, запальчивый челов.

Взрыда́ть или **возрыда́ть**, зарыдать, начать плакать навзрыдъ. **Взрыдъ** или **взры́домъ** нар. навзрыдъ. *Она взрыдъ зарыдала.* — **ся** кому, о чемъ, то же, всплакаться, рыдая взмолиться.

Взры́знуть *каз.* вспылить, вспыхнуть, осерчать. **Взры́зоватый** *влд.* запальчивый, вспыльчивый, нетерпѣливый, взрывчатый.

Взрыть, **взры́тіе**, см. *взрыва́ть*.

Взрыхля́ть, **взры́хлить** что, разрыхлять, вспушать, дѣлать на поверхности рыхлымъ, сыпучимъ, разсыпчатымъ. — **ся**, быть взрыхляему. **Взрыхле́ніе** ср. об. дѣйствіе по знач. гл.

Взрѣ́зывать или **взрѣза́ть**, **взрѣ́зать** что, разрѣзывать закрытое, вскрывать ножемъ; распарывать, распластывать, распазить. *Взрѣза́ютъ и трупъ и листы книги.* — **ся**, быть взрѣзываему. **Взрѣ́зыванье** или **взрѣза́ніе** ср. длит. **взрѣ́занье** окнч. **взрѣзъ** м. **взрѣзка** ж. окн. дѣйст. по гл. ‖ *Взрѣзъ* также самый предметъ, края взрѣзанаго, обрѣзъ. *Книга съ золотымъ взрѣзомъ. Взрѣсь* нар. вѣрнѣе въ срѣзъ, **всрѣзь**, всклень, вровень съ краями, о жидкости. *Налить стаканъ всрѣзь*, какъ о сыпучемъ говор. *вздрочь* и *подъ гребло*. **Взрѣ́щикъ** м. мастеровой, приставленый для взрѣзки чего. **Взрѣзно́й**, взрѣзаный или вспоротый, съ разрѣзомъ. **Взрѣзни́къ**, **взрѣзничо́къ** м. бумажный ножъ, т.е. для взрѣзки бумаги, костяной или деревянный.

Взубри́ть что, въ кого, заставить понять или помнить, вдолбить, вколотить; — **ся** во что, твердо затвердить, выучить, вызубрить.

Взу́мничать или — **ся**, стать умничать некстати, не къ мѣсту.

Взъегози́ться, расшалиться, оказывая движеніями нетерпѣніе, суетливость, беспокойство; стать или начать егозить.

Взъемъ, **взъемный** нпр. см. *взимать*.

Взъерала́шить *людей*, попусту поднять, встревожить, взбудоражить, взбулгачить; — **ся**, взбудоражиться.

Взъерене́нить или **взъерихо́нить** что, взъеро́шить, взбить, всклочить; — кого, больно высѣчь, дать взбуду. — **ся**, заерепениться, заупрямиться; ‖ заспесивиться.

Взъе́рзывать, **взъе́рзнуть** куда, взобраться куда ерзкомъ, скользкомъ, ползкомъ, сидя, ерзая вгору.

Взъеро́шивать, **взъеро́шить** что, всклочивать, взбивать, вздымать въ беспорядкѣ; чртвп. *пригладить, причесать.* — **ся**, быть взъерошиваему; ‖ всклочить себя. **Взъеро́шиванье** ср. длит. **взъеро́шенье** окнч. **взъеро́шка** ж. об. дѣйст. по знач. гл.

Взъика́ть, **взъикну́ть**, взыка́ть, взыкнуть; начать икать. *Мнѣ вдругъ* **взъикну́лось**, безлч. я икнулъ.

Взъимать, **взъискивать** нпр. см. *взымать*, *взыскивать* нпр.

Взъѣда́ться, **взъѣ́сться** на кого, вскинуться словами, бранью, упреками, угрозами, напуститься на кого вспыливъ, осердясь. *Не на кого взъѣдаться, коли самъ виноватъ.* **Взъѣ́дчивый**, **взъѣ́дливый** *человѣкъ*, сварливый, брюзгливый, бранчивый.

Взъѣзжа́ть, **взъѣ́хать** куда или на что, ѣдучи подыматься, ѣхать вгору. *Карета взъѣхала на подъѣздъ. Сани взъѣхали на камень.* ‖ Съ прдл. *на*, утрбл. и вм. въѣхать; *взъѣзжай на дворъ.* **Взъѣзжа́ніе** ср. дѣйст. по гл. **Взъѣ́здъ** м. тоже, и ‖ самый предметъ, отлогая мѣстность, по коей взъѣзжаютъ, подъемъ; противоп. *съѣздъ*, *спускъ*. **Взъѣ́зжій**, относящійся до взъѣзда.

Взъѣзжій откосъ. Взъѣзжій человѣкъ, заѣзжій или пріѣзжій; *взъѣзжій дворъ*, постоялый, либо мірской, общественый, для приставанія въ немъ. **Взъѣзжее** ср. *стар.* законный и обычный сборъ намѣстниковъ, волостелей и др. властей, при въѣздѣ ихъ и вступленіи въ должность. **Взъѣзжанинъ** м. **взъѣзжанка** ж. взъѣзжій, наѣзжій, пріѣзжій человѣкъ.

Взъюли́ть, взъегозить, заюлить вдругъ. **Взъю́ндывать** *сиб.* неспокойно, нетерпѣливо сидѣть. **Взъюрма́шиться** *тмб.* засуетиться, всполошиться. *Гляди, чего пчелы взъюрмашились.*

Взъяри́ться, **возъяриться** на кого, разъяриться, освирѣпѣть.

Взыва́ть, **воззыва́ть**; **воззва́ть**, о чемъ, къ кому, восклицать, возглашать, или гласно къ кому обращаться; убѣждать, просить. ‖ *Воззыва́ть, воззва́ть* кого, откуда, воспризывать, возвращать, призывать куда либо снова. — **ся** *прк.* отозваться, откликнуться; ‖ быть взываему, возглашаему. **Взы(воззы)ва́нье** ср. *длит.* **воззва́ніе** *окнч.* дѣйст. по гл. гласное обращеніе къ обществу, народу, приглашеніе кого, к чему. **Взывъ** м. возгласъ, вызовъ. **Воззы́въ**, призывъ обратно. *Воззывъ отъ смерти къ жизни.* **Воззы́вчивый** *песъ*, пословный, послушный, который, отбѣжавъ впередъ, тотчасъ возвращается на кличку. **Воззы́вный**, относящійся до воззванія. **Воззыва́тель**, **воззва́тель** м. — **ница** ж. кто воззываетъ; ‖ кто возглашаетъ, **взыва́тель**. **Воззва́нникъ** м. — **ница** ж. къ кому взываютъ; ‖ кого воротили, воззвали откуда; ‖ кого призываютъ; желанникъ, моле́ный.

Взыгрывать, **взыгра́ть** или **взы́грываться**, **взыгра́ться**, разыграться, взвеселиться, обнаружить радость свою веселыми, игривыми тѣлодвиженіями. *Рыба плещется, взыгрываетъ. Сердце взыгралось радостію. Рѣка взыгра́ла*, *сиб.* разлилась. *Взыгралъ вихорь передъ погодой. Взыгра́ла говядина*, *арх.* поднялась въ цѣнѣ. **Взыгра́ніе** ср. дѣйст. по знач. гл.

Взы́дью *рыдать*, нар. взрыдъ, навзрыдъ, всхлипывая, заливаясь.

Взыма́ть, взимать.

Взымѣ́ть, взимѣть, возымѣть. *Я взымѣлъ охоту къ скрыпкѣ.*

Взы́риться во что, зорко и неподвижно смотрѣть, стойко уставить въ кого или во что глаза. ‖ *Влд.* втюриться, врѣзаться, попасть въ грязь, въ ямину съ водой, или *попасть въ бѣду.

Взыскивать, **взыска́ть** что, *стар.* отыскивать, искать; *нынѣ*: ‖ что, съ кого, доправлять съ кого, взымать, заставить уплатить; ‖ съ кого, строго требовать исполненія обязаности, ‖ наказывать виновнаго за проступки; ‖ кого, чѣмъ, оказывать кому въ высшей степени милость или гнѣвъ, мѣру своего расположенія. *Взысканы ли съ него деньги, за гербовую бумагу? Нашъ начальникъ взыскиваетъ за все. Онъ взыскалъ меня милостями своими. Кого чѣмъ Господь взыщетъ, тѣмъ и вознесетъ. Взыскалъ ты меня клеветою. На маломъ* (гостинцѣ) *не взыщите, большаго не ищите. Чѣмъ кого взыщешь, и себѣ то же сыщешь. Пожалуй ищи; а какъ нѣтъ, такъ не взыщи. Обыщи; а не найдешь, не взыщи.* — **ся**, стать искать, начать заботливо отыскивать. *Взыскался бѣднякъ денегъ своихъ, да ужъ поздно.* ‖ Быть взыскиваему. *Онъ взыскивается благодѣяніями его. Взыскался я тобою*, взысканъ, осыпанъ милостію. **Взы́скиванье** ср. *длит.* **взыска́ніе** *окнч.* **взы́скъ** м. об. дѣйст. по гл. ‖ *Взысканіе* и *взыскъ* означаютъ также самый предметъ, то что взыскивается съ кого, деньги, вещи или наказаніе инаго роду. *На членовъ палъ взыскъ, за растрату денегъ казначеемъ.* **Взыска́тельный**, строго взыскивающій, карающій за всякій проступокъ. **Взыска́тельность** ж. свойство это. **Взыска́тель** м. — **ница** ж. или **взы́щикъ**, **взы́щица**, взыскивающій что либо съ кого, доправщикъ, требующій съ кого уплаты. *Строгіе взыскатели и судьи наши и сами не святы. Беручи, помни взыщика, а взявши, поминай дателя.* **Взы́сканецъ** м. **взы́сканица** ж. чей, чья, облагодѣтельствованый кѣмъ, взысканый милостями. **Взы́скливый**, придирчиво взыскательный; **взыску́чій**, весма строгій, требовательный.

Взя́тка, **взя́точникъ**, **взять** нпр. см. *взымать* и *брать*.

Ви́бжа ж. *кур. вор.* мрс. обжа, сошная оглобля.

Вибра́ція ж. лат. сотрясеніе, содраганіе, дрожь, вздрагиванье неживаго тѣла, вещи, отъ внѣшнихъ причинъ.

Ви́ватъ лат. да зравствуетъ, здравствуй, многая лѣта; будь здоровъ, живи, воздравье, на твое здравіе (пью); исполать, ура.

Виве́ра, животное изъ семьи хорей, побольше кошки; въ мѣшечкѣ у него пахучая мазь, цибетъ, нынѣ покинутая врачами; цибетовая кошка; V. Zibetha, въ Индіи; V. Civetta, въ Африкѣ, и V. Genetta, енотовая, тамъ же (но это не *енотъ*).

Ви́волога? ж. *нижн.* начинка пирога на сговорѣ или на рукобитьѣ; дѣлается изъ смѣси всѣхъ родовъ мясъ.

Вигдѣ́ нар. *твр.* искажн. вездѣ, всюду.

Виго́нь ж. америк. животное Vicunna, козьей породы, близкое къ ламѣ, схожей съ верблюдомъ, но безъ горбу. ‖ Ткань изъ шерсти или пуху его. **Виго́невый** *платокъ*.

Вида́ть см. *ви́дѣть*. **Виде́лка** ж. *кур. кор.* вилка столовая.

Видилье́? ср. *нвг.* картофельная зелень, ботва, кить, китина.

Ви́дка, **ви́тка** ж. винок. рака́, грязный и вонючій первый перегонъ.

Ви́длога ж. *юж.* ко́бка, кобе́никъ, богородица; накидной во́ротъ съ башлыкомъ, капишонъ, накидка, наголо́вникъ; *сѣв.* куколь, куль; *заѣд.* кантура́, каншу́къ; *кзк.* башлыкъ.

Ви́дѣть что, познавать чувствомъ зрѣнія, глядѣть распознавая, ощущать глазомъ, зрѣть, усматривать. *И гляжу, да не вижу. Долго смотрѣлъ, насилу увидѣлъ.* **Вида́ть**, видѣть что или кого случайно, временно, иногда; **ви́дывать**, видать нѣкогда, случайно, давно, по́часту. *Видать* не рѣдко употрбл. вм. *видѣть. Далече ли? отсюда не видать, нельзя видѣть* или *невидно. Видалъ (видѣлъ) я слона. Видали (видывали) мы и горячихъ. Гдѣ тому бывать, свиньѣ на небо видать. Его здѣсь никто не видитъ, а видаютъ тамъ-то*, т. е. онъ здѣсь не бываетъ. *Кого свѣтъ видѣлъ, того и обидѣлъ. Видѣлъ не видалъ, слышалъ не слыхалъ. Что было, то видѣли; что будетъ, то увидимъ*, коли доживемъ. *И не видалъ, и не слыхалъ, и объ эту пору на свѣтѣ не бывалъ. Глядѣть глядимъ, а видѣть, ничего не видимъ. Не слыша слышишь, не видя видишь*, пересуды. *Служба, не видалъ ли тутъ теленочка? «А какой онъ былъ?» Рыженькой, съ обрывкомъ на шеѣ! «А одинъ бокъ потертый?» Да, да, онъ и есть! «Нѣтъ, не видалъ.» Тому хвалиться, кто на конь садится, а не тому, кто и коня не видывалъ. Счастье видишь, смѣлѣе йдешь. Видишь, да не вырвешь; покажу, да не возмешь. Тяжело ждать, какъ ничего не видать*, или: *ни зги не видать. Чѣмъ не видишь, тѣмъ и не глядишь. Видалъ я вашу братью. Вашего брата видали. Видывали мы виды. Два Демида, а оба не видятъ. Никто бѣса не видитъ, а всякъ его ругаетъ. Глядитъ, не смотритъ, а смотритъ, такъ не видитъ. Самъ спитъ, самъ видитъ. Однимъ глазомъ спитъ, другимъ видитъ. И не глядитъ, да видитъ. Что видитъ, то и бредитъ. Во снѣ видитъ, на яву бредитъ. Чего не видишь (не знаешь), тѣмъ и не бредишь. Кто много желаетъ, тотъ и малаго не видаетъ. Въ Римѣ былъ, а папы не видалъ. Не видалъ, какъ упалъ; погляжу — анъ лежу. Всякъ бы дѣвушку вѣдалъ (слышалъ), да не всякъ бы ее видѣлъ. И вижу, да не вижу, и слышу, да не слышу. Не вижу, такъ и не вѣрю. Вижу рожь въ сусѣкѣ, и мукою даю. Какъ видятъ рожь, такъ и муко́ю вѣрятъ. Самъ себя не видитъ,*

всегда пьянъ. *Чего не видалъ?* поди прочь. *Я не видалъ, какъ ты пьешь, покажи,* говор. хозяинъ. **Ви́дѣться**, быть видиму, зриму; ‖ балач. казаться, мниться, представляться, воображаться, мечтаться. *Издали видится лѣсокъ*, видѣется. *Онъ, какъ видится мнѣ, виноватъ. Звѣзды видятся малыми, а онѣ велики. Не шалитъ ли онъ? Нѣтъ, не видится этого. Ему видѣлось во снѣ, будто онъ поднялся и полетѣлъ.* **Видѣться** съ кѣмъ, видѣться по временамъ, встрѣчаться, почти то же что **ви́дываться** въ прошедшемъ вр. *Видѣтесь ли вы съ нимъ? Когда то видѣлись, но не видались давно, а съ братомъ его и не ви́дывались. Мало спалось, да много ви́дѣлось. Страшно видится, а стерпится (сбудется), слюбится. Дарья съ Марьей видятся, да не сходятся?* полъ и потолокъ. *Сколько лѣтъ, сколько зимъ не видались!* **Видимый**, вообще зримый, доступный глазамъ, видѣнію, зрѣнію; ‖ явный, ясный, очевидный, неоспоримый, неопровержимый; ‖ кажущійся, мнимый, несстинный, обманчиво являющійся глазамъ. *Видимо невидимо наро́ду*, несчетное множество. *Видимый горизонтъ*, не истинный. *Истинный закрой*, пересѣченіе бездны небесной съ плоскостію, проходящею уровнемъ подъ отвѣсомъ зрителя, черезъ средоточіе земли; *видимый закрой*, на морѣ, зависитъ только отъ высоты глаза, отъ коего лучъ зрѣнія идетъ до точки небозема, опредѣляя о́видь; и на материкѣ, отъ неровностей земли и отъ застящихъ предметовъ. *Видимая смерть страшна. Скоран женитьба — видимый рокъ. Видима бѣда, что у стараго жена молода.* **Ви́данный**, когда либо кѣмъ испытанный, бывалый, обычный. *Это дѣло виданое*, это случается; *ви́денный*, такой, который былъ виденъ, зримъ, видимъ. *Свату не взвидѣлъ. Завидѣть издали. Навидался я этого. Повидаться бы тебѣ съ нами. И это предвидѣлъ. Ему привидѣлся сонъ. Одинъ Богъ провидитъ. Какъ бы намъ свидаться? Увидишь, что я правду говорю.* **Ви́дный**, видимый, зримый, явный, знатный, замѣтный, примѣтный; ‖ взрачный, казистый, рослый и пригожій, статный, осанистый. *Виденъ* (Симбирскъ, на горѣ), *да семь день ѣдемъ. Близко видно, да ногамъ обидно.* **Ви́дкій, видко́й**, видный, или ясно видный. *Отсюда не видко*, не видно. **Вида́лый** *чув.* бывалый, опытный, много видавшій на свѣтѣ. **Вида́чій, видю́(у́)чій, виду́щій**, зрячій, видящій вообще, у кого есть глаза; у кого острое зрѣніе, кто хорошо видитъ, зоркій. **Вида́чій** *сиб.* дурноглазый, чей глазъ портитъ, призоритъ. **Ви́дно** нар. знать, надо быть, стало быть, пекакъ, выражаетъ догадку, заключеніе. *Видно онъ не будетъ; видно обманулъ. Видно хорошъ, коли никто не беретъ. Видно ужъ Дунай съ Волгой не сойдутся.* **Ви́димость** ж. свойство видимаго; впечатлѣніе предмета на глазъ; ‖ очевидность, явность, ясность умозаключенія; ‖ обманчивость, обманъ чувствъ. *Марево кажетъ одну видимость.* **Вида́льщина** ж. виданое, бывалое дѣло, противн. *невидальщина* или *не́видаль*. **Ви́децъ, ви́дитель, виде́цъ** или **видо́къ**, притомный, бытчикъ или самовидецъ, очевидецъ, свидѣтель. ‖ Смотрокъ, кто видитъ и смекаетъ больше и лучше другихъ, прозорливый человѣкъ. ‖ *Видо́къ* или **ви́дки** мн. растояніе на какое можно окинуть глазомъ, видѣть; зрѣймо *стар. Отойди на одинъ видокъ. Въ видкахъ*, въ виду, на глазахъ. *Видокъ* или зрѣймо на морѣ, самый предѣлъ закроя, по сю сторону, окраина, овидь. ‖ *Видо́къ*, **вида́ка** об. парень видальщина, кто много видѣлъ, бывалый, бывалый, опытный. **Ви́дность, ви́дкость**, что видать, свойство видимаго, что можно видѣть. *Видне́хонекъ, виднешенекъ*, весма ясно видный или видимый. **Видѣніе** ср. зрѣніе, способность видѣть; чувство; ‖ глаза, очи. *Не отъ мои Богъ видѣнія.* ‖ Ощущеніе чувствомъ зрѣнія, какъ *слышаніе, вкушеніе, обоня́ніе, осязаніе.* ‖ Лице, ликъ, образъ. *Сѣлъ, не перекрестивъ видѣнія.* ‖ Привидѣнье, явленіе, грезы во снѣ и на яву, образы нещотсвіе, зримые духомъ; мара́, морока. *Не вѣрю, а видѣньемъ. Въ немъ ни кожи, ни рожи, ни видѣнья. Ни ро́сту, ни дородства, ни видѣнья. Дастъ Богъ счастье, и слѣпому видѣніе даруетъ. Ни небо, ни земля, видѣніемъ была; трое по ней ходятъ, одного водятъ; два сглядаютъ, одинъ повѣдываетъ?* бухара, пальцы, перо, глаза́, умъ. **Видѣ́ть**, постепенно становиться видимѣе, яснѣе для глазъ; неясно представляться глазу, въ отдаленіи, въ потьмахъ. **Видъ** м. *об.* зрѣніе. *Матушка нонича стала видомъ недовольна, нареч.* слѣпнетъ. ‖ Вообще, внѣшній образъ, наружность, все что представляется глазу, какимъ предм. видится. *Видъ полотна хорошъ, каково-то оно будетъ въ носкѣ. На видъ хорошо, да по виду не судятъ.* ‖ Участокъ земной природы, окидываемый взоромъ; мѣстность, въ отношеніи ко глазу, къ тому, что можно разсмотрѣть издали. ‖ Съ предлогомъ, *видъ* означаетъ также крайній предѣлъ зрѣнія, по растоянію. *Быть на виду у кого*, на глазахъ, подъ глазами. *Корабль въ виду*, виденъ. *Взять на видъ*, подойти, подъѣхать на такое растояніе, что бы увидать предметъ. *Выпустить, потерять, уйти изъ виду.* * *Имѣть что въ виду*, помнить, не упускать, постоянно съ чѣмъ собразоваться. * *Поставить кому что на видъ*, заставить обратить вниманіе, вразумить, указать. Въ служебн. порядкѣ, *поставленіе на видъ*, равняется легкому замѣчанію; придумали еще выраженіе: *поставить въ виду*, которое обращаетъ чье либо вниманіе на дѣло, безъ выраженія неудовольствія. * *Подъ видомъ чего*, подъ предлогомъ, подъ личиной. *Видо́мъ не видать, слыхо́мъ не слыхать*, это дѣло небывалое. ‖ Мн. предположеніе, памѣренье, расчеты, желанія. *Какіе виды у васъ, на счетъ сына? Онъ говоритъ это по своимъ видамъ.* ‖ *Видъ, письменый видъ*, всякаго роду свидѣтельство, какъ для свободнаго прохода, проѣзда и проживанія (паспортъ, билетъ), такъ и о рожденіи, происхожденіи, о состояніи, поведеніи напр. ‖ Въ естеств. наук. собраніе животныхъ или растеній (по нимъ, также ископаемыхъ), въ сущности вполнѣ между собою схожихъ и обозначаемыхъ однимъ *видовымъ* названіемъ: *волкъ, чиро́къ, шипо́вникъ*. Каждый *видъ* производитъ только себѣ подобныхъ; нѣсколько схожихъ *видовъ*, по общимъ признакамъ, получаютъ названіе *рода*; а нѣсколько схожихъ ро́довъ соединяются подъ общимъ названіемъ *семьи, разряда* или *порядка*. *Видъ* составленъ изъ *о́собей, недѣлимыхъ*, различающихся иногда только **видопзмѣне́ніями** ср. или породою: такъ, напрм. *родъ* песъ состоитъ изъ видовъ: *собака, волкъ, лиса, шакалъ, корсакъ* напр. а борзая, лягавая, пудель, моська, суть видопзмѣненія или породы *собаки*. Неправильно употр. *порода* вм. *видъ*; *видъ* установленъ природою, а *породы* переходятъ одна въ другую, всегда сохраняя *видъ*; въ принятія ученымъ *ро́довъ* бываетъ много произвола. **Видопзмѣня́ться**, измѣняться по виду, образу, наружности. **Видово́й**, относящійся до виду, какъ родовой къ роду. ‖ *Арх.* **ви́довое** *дѣло*, видимое, явное, очевидное; **ви́дово** *сиб.* нар. **ви́домо, видимо**, очевидно. **Видоначерта́ніе** ср. очеркъ, изображеніе вида, предмета на бумагѣ. **Видоположе́ніе** ср. топогр. ситуація, изображеніе мѣстности на бумагѣ, съ показаніемъ оттѣнкой горъ и долинъ.

Визави об. *нѣмск. фр.* пара, дружка, про́тивень въ танцахъ. ‖ *Стар.* четверомѣстная повозка, гдѣ сидятъ супротивъ другъ друга.

Визгъ м. пронзительный, рѣзкій крикъ; вѣрезгъ, протяжный, высокій (тонкій) и противный слуху звукъ. **Визжа́ть, ви́згнуть, ви́згивать**, *прм.* **ви́кать**, болѣе о живомъ, издавать голосомъ визгъ. *Ребенокъ визжитъ*, продолжительно и тонкимъ, рѣзкимъ

голосомъ плачетъ, пищитъ, хнычетъ; *щеня визжитъ*, скучаетъ. *Дверь визжитъ*, скрыпитъ. *Визнула пила по желѣзу*, пронзительно заскрежетала. *Вѣтеръ визжитъ*, воетъ или свиститъ, свиреститъ. ‖ Хныкать, докучливо, жалобно просить, клянчить, канючить. *Отъ свиньи визгу много, а шерсти нѣтъ. Стриг чертъ свинью: ни визгу много, а шерсти нѣтъ.* **Визжа́ніе** ср. длит. дѣйст. по гл. **Визготня́** ж. продолжительный, часто повторяющійся многоголосный визгъ. **Визга́** об. пск. **визгу́нъ** м. **визгу́нья** ж., **визгу́ша** об. кто много визжитъ; или ‖ у кого **визгли(я́)вый**, писклявый голосъ. ‖ Птица *визгунъ*, см. гусь. **Визгова́тые** *пѣсенники*, визгливые. **Визгли́вость** ж. свойство или принадлежность визгливаго. **Визжо́ха** ж. прм. прутъ, хворостина. **Визгопря́ха** ж. шутл. женщина съ тонкимъ, визгливымъ пѣсеннымъ голосомъ. *Визгопряхи на посидки сошлись.*

Визи́ръ м. прицѣлъ, мишень, зорóкъ, навóдка; **визиро́къ**, сошка, колышекъ, по коему проходитъ мѣсто напроглядъ (нивелируютъ). **Визировать**, цѣлить, наводить, направлять по зорку́. ‖ *Визировать видъ, паспортъ*, прописать, предъявить для прописки; помѣтить, что былъ явленъ. ‖ *Визиръ* (уэзи́ръ), главнокомандующій въ Турціи; отъ этого названіе шашки *ферзь*.

Визи́тъ м. ерн. посѣщеніе, проѣздка, навѣд(ст)ка; утреннее навѣщеніе знакомыхъ, безъ надобности, лишь по обычаю. ‖ Посѣщеніе врачемъ больнаго. *Вы что платите доктору за визитъ?* **Визи́тный**, къ посѣщенію этому относящійся. *Визитный билетъ* или *карточка*. **Визи́тка** ж. родъ полуфрака, кафтанчика особаго покроя, придуманаго щеголями, для утреннихъ разъѣздовъ. **Визи́тчикъ** м. — **чица** ж. бездѣльный утренній посѣтитель. **Визита́ція** ж. наѣздъ для осмотра чего, по службѣ, обязанности; повѣрка, обзоръ на мѣстѣ; урочный обходъ врачемъ своей палаты. **Визита́торъ**, инспекторъ, ревизоръ, повѣрщикъ, осмотрщикъ. **Визита́торскій**, къ нему, къ долгу, званію его относящійся. **Визитирру́ндъ**, главный ночной дозоръ, обходящій караулы. **Визіоне́ръ** м. — **не́рка** ж. духовидецъ, кто видитъ видѣнія.

Ви́ка ж. дикій горошекъ, сем. мотыльковыхъ; V. Cracca, грабельки, вязель, горохъ-мышій, -гусиный, -журавлиный, повитель; V. sativa, кормовой-горошекъ, сѣнецъ, мышиный, журавлиный, воробьиный горохъ, журавлина, конаковка; V. Faba, русскіе бобы.

Викарій, **викáръ** м. намѣстникъ, помощникъ, товарищъ; у насъ, о должностной духовной особѣ высшаго сана. **Вика́рный**, зауряд; относящійся къ викарію или мѣсту его. **Вика́рскій**, относящійся до сана этого, званія, мѣста. **Вика́рство** ср. должность и званіе это. **Вика́рничать**, **вика́рить**, быть на викарствѣ; иногда вообще исправлять временно должность, занимать мѣсто.

Вила ж. **вилка** мн. бол. употр. **ви́лы** мн. орудіе, состоящее изъ развилья, т. е. прямой рукояти съ двумя и болѣе рожнами или зубьями, вообще для пріема на нихъ чего либо и относу, укладки. Въ большихъ размѣрахъ, двуручное, орудіе это зовется *вилами*; *вилы сѣнныя, назе́мныя*; въ мелкихъ, одноручное, *ви́лкою*; *вилка каминная* или *комелько́вая*; *вилка горная* или *печная*, **вила́шка**; также зонтъ (нижс.) сноповыя вилы, мтр. **вило́шки**. *Вилка ружейная*, сошка, присошка; *вилка столовая*, мн. *ви́ла*, влгд. пріемцы, умал. *ви́лица*, *ви́лочка*, вор. *виде́лка*, *виде́лочка*. ‖ *Ви́лки* нижс. или крюкъ, желѣзныя тройчатки, вилы для навоза; ‖ *вилки сма.* ухватъ, рогачъ. ‖ *Ви́лы сма.* деревян. хомутница, родъ ошейника, треугольникомъ, рогатка на скотину, особ. на свинью, чтобы не лазила въ огороды; такая жъ рогатка, колодка на шею и руку, при поимкѣ бѣглыхъ варнаковъ. ‖ *Сиб.* ноги человѣка, нижняя часть тѣла, отъ туловища до подошевъ. ‖ Развилье или разсоха, двойное разсучье; а тройное и болѣе назыв. *мутовкою*. ‖ *Вят.* ротъ, пасть, зѣвъ, хайло. *Уо* (вотъ), *распе́лилъ вилы ты!* ‖ У птицъ, косточка развильемъ, отъ грудной кости вверхъ, по зобу; въ шутку, ее двое ломаютъ за рожки: счастливому достается большая половина. ‖ *Ви́лочка*, выемка въ верхн. оконечности грудной кости челов. гдѣ на шеѣ проходитъ дыхательное горло, и образуется ямочка, называемая въ народѣ *душой*. ‖ *Вилкою*, въ горн. дѣлѣ, кромѣ такого жъ орудія, для присадки руды въ печь, и подставки съ рогатымъ концемъ, назыв. также заслонъ къ отверстію боровка плавильной печи, для защиты гнѣзда́ся отъ мусора. *Сталъ на думахъ, какъ на вилахъ. На чужой дворъ вилами не указывай*, не порочь людей. *Это еще вилами на водѣ писано*, сомнительно. *Слово выпустишь, такъ и вило́мъ* (и крюкомъ) *не втащишь. На француза и вилы ружье* (1812 г.). *Въ полѣ серпомъ да вилой, такъ и дома ножемъ да вилкой. Вилкой, что удой, а ложкой, что неводомъ.* **Вилъ** арс. **вило́къ** тул. а вообще **вило́къ** м. качáнъ, кóчень капусты, мн. *вилки* и *вилы* (отъ гл. вить). **Ви́лочный**, относящійся къ вилкѣ, къ виламъ. **Вило́чный**, **вилко́вый**, относящійся къ вилкáмъ, кочнямъ. **Вило́й**, что вьется вилкóмъ, кочнемъ. *Вейся, капустка вила́я*, пѣс. **Вилова́тый**, развилистый, у чего конецъ вилой, вилами. **Виловщи́къ** м. лѣсникъ, кто работаетъ вилы, торгуетъ ими. **Вилобра́зный**, **вилови́дный**, **вилоподобный**, развилистый, виловатый. **Ви́лочникъ**, дѣлающій столовыя вилки. **Виля́ть**, **ви́ливать**, **вильну́ть**, рыскать, кидаться изъ стороны́ въ сторону, уклоняться отъ прямаго пути туда и сюда; ‖ *хитрить, лукавить, увертываться, финтить, кривить душою* или **вила́вить** прм. *Хоть виляй, хоть ковыляй, а не миновать. Виляй не виляй, а дѣла не миновать. Вилять не велять.* **Виляй** *виляль, да на вилы попаль. Какъ ни виляй, а не миновать Филей* (подмосковн. село Фили). *Попалъ въ стаю, лай не лай, а хвостомъ виляй. Вильнетъ умомъ, какъ песъ* (*какъ лиса, какъ сорока*) *хвостомъ.* **Виля́нье** ср. дѣйст. по знач. гл. **Виля́вый**, **вила́вый**, арх. **вилово́й**, извилистый; лукавый, хитрый и увертчивый, двуязычный. *Рѣчка* **вила́ми** *течетъ*, вила(я)по, виловато, извилисто, змѣйкою, колѣнами, локтями. **Вилю́га**, **вилю́шка** ж. влгд. извилина; ‖ *°изворотъ, увертка. Рѣка вся въ вилю́шкахъ. Ты вилю́шками не отдѣлаешься.* **Вилова́** ж. арх. улитка, у коей сяжки вилами. **Виля́льщикъ** м. — **щица** ж. **виля́ла**, **вила́** об. увертливый, плутоватый чел. **Вилъ** м. растеніе живокость. **Вилору́кій**, — **хвостый** прм. у кого ру́ки, хвостъ вилами. **Вилохво́стка**, ласточка, косатка.

Вилота́? ж. арх. болѣзнь, со сведеніемъ руки, ноги; цынготная ломота? **вило́тникъ**, трава пырей, коею припариваютъ вилоту́.

Вильчу́ра ж. влгд. волчья шуба, носимая отъ непогоды шерстью наружу; **вильчу́рный**, къ ней относящійся.

Вилять, **вилялá** напр. см. *вила*.

Вина́ ж. начало, причина, источникъ, поводъ, предлогъ. *Поздніе утренники виною гибели овощей. Въ чемъ искать вину общему искаженію нравственности?* ‖ Провинность, проступокъ, преступленіе, прегрѣшеніе, грѣхъ (въ знач. проступка), всякій недозволенный, предосудительный поступокъ. *Чужая вина смлъ. Чужая вина виноватье. Вся вина на лицо*, доказана поличнымъ. *Вину на шею повѣсить*, поличное, напр. украденную вещь, или ярлыкъ, дощечку съ прописью вины. ‖ *Иск.* повинность, обязанность, долгъ. ‖ Иногда денежн. штрафъ, виру, пеню, зап. *виною*. *Вина винѣ рознь. Вина на вину, а грѣхъ на грѣхъ не приходится. Отъ вины да отъ долгу, не отрекайся. Неужто вина моя непрощеная? Была вина, да прощена́*, по корн. *Грѣхъ грѣхомъ* (т. е. взялъ), *а вина виной. Изъ вины твоей не шубу* (*не шапку*) *шить. То и вина, что попался. Наша вина — бѣда. Наша вина непрощеная. Чужая вина непрощеная. Была*

бы спина, будетъ и вина. Не бей Ѳому, за Еремину вину. **Ви́нный, вино́вный, винова́тый**, прови́нный, провинившійся, сдѣлавшій какой либо проступокъ, погрѣшившій въ чемъ; ‖ причинный чему, бывшій причиной, поводомъ; ‖ должный, обязаный кому уплатою. *Онъ виновенъ въ неудачѣ нашей. Я передъ Богомъ и государемъ виноватъ. Не я виненъ въ твоей дурости. Онъ виноватъ мнѣ десятью рублями, десять рублей, въ десяти рубляхъ*, долженъ. *Виноватъ*, общій отвѣтъ всякаго сознающаго вину свою и просящаго отпущенія. *Всякая вина виновата. Не всякая вина виновата. Третья вина виновата. Виноватаго Богъ найдетъ (сыщетъ). Кто Богу не грѣшенъ, царю не виноватъ. Не платитъ богатый, платитъ виноватый*, т. е. долгъ. *Безъ вины виноватъ. Пусть буду безъ вины виноватъ. Невинно вино, виновато пьянство. Говори: виноватъ, поклонись да ложись. Виноватъ не виноватъ, а попался, поплатись. Виноватъ, такъ знай про себя. Тѣмъ и виноватъ, что попался. Ушелъ, такъ правъ; попался, такъ виноватъ.* **Ви́нность, вино́вность** ж. состояніе виновнаго, виноватаго. **Вино́вникъ, —ница**, источникъ, причи́нникъ, кто виною, причиной чему, чего. *Виновникъ дней моихъ*, отецъ. ‖ *Виновникъ (вина́? вино́?)* тмб. раст. молодильникъ, ландышъ, Convallaria. **Вини́ть** кого, арх. **ви́нуть**, обвинять, ставить виновнымъ въ чемъ; **вини́ться**, признавать за собою вину, сознаваться въ ней, просить прощенія; ‖ быть обвиняему. *Онъ самъ винится*, повинился, сознаётся въ винѣ своей. **Вини́тель, —ница**, обвинитель, уличитель, докащикъ, доноситель. *Вини́тельный падежъ*, грам. измѣненіе склоняемой части речи, по вопр. кого, что. **Винова́тить** кого, въ чемъ, за что, обличать, ставить виновнымъ, причиннымъ, обвинять. **Виносло́вить**, доказывать, объяснять и убѣждать; ‖ кого, говорить обвиняя кого, для улики. **Виносло́віе** ср. причина, доводъ, доказательство, убѣжденіе. **Виносло́вный**, причинный, доводный или доказательный, убѣждающій; содержащій въ себѣ причину, или объясняющій ее. **Виносло́вность** ж. причинность, доводность, доказательность. *Виносло́вный союзъ*, грам. поставляемый между двумя предложеніями, изъ коихъ одно содержитъ въ себѣ причину другаго.

Вина́рь, винграда́ъ, ви́нница, ви́нный нпр. см. *вино*.

Виндзе́йль м. морс. парусинный рукавъ, кишка, черезъ которую очищается или продувается воздухъ, во внутренности корабля.

Винегре́тъ фрн. окрошка, но безъ квасу, а съ приправою уксуса, горчицы нпр. холодное, смѣсь всячины.

Ви́нкель, ви́нтель м. столяр. нѣм. уго́льное прави́ло, уго́льникъ, науго́льникъ, уголъ.

Вино́ ср. растительная жидкость, перешедшая третью степень броженія (1. *квасное*, 2. *сахарное*, 3. *винное*, 4. *гнилое*), и получившая отъ этого пьяное свойство. **Вино хлѣбное**, водка, горячее вино, зелено́-вино, перегоняемое въ кубѣ изъ заквашенаго хлѣбнаго затора, и при безводной чистотѣ своей называемое *алкоголемъ, и́звинью, спиртомъ*. **Вино виноградное**, попросту ренское, или бѣлое и красное, сокъ выжатый изъ плода винограда, приведеный въ винное броженіе, отстояный и нерѣдко еще приправленый разными снадобьями. Виногрдн. ви́на раздѣляются на *крѣпкія* (мадера, тенерифъ, портвейнъ), *легкія* или *столовыя* (сотернъ, медокъ, лафитъ) и *сладкія* или *десертныя* (люнель, малага нпр.). *Вино самотекъ*, будто бы вытекающее изъ переспѣлаго винограда; вѣроятно слегка отжимаемое. По качеству отдѣлки, различаютъ вино: *жесткое*, вяжущее; *легкое*, непрочное, рано спущеное съ дробинъ; *нѣмое*, которое не бродитъ; *отъемное*, лучшее, перваго спуска; *прочное*, выбродившее на дроби. Перегонное вино, или вѣрнѣе водка, изъ сарачинскаго пшена, сахарн. тростника нпр. назыв. *ара́къ*; изъ винограда и плодовъ. *коньякъ* и *ромъ*, а наша домашняя, *кизля́рка*, кизлярская водка. Нѣкоторые инородцы наши сидятъ или гонятъ вино изъ квашенаго молока, это *кумы́шка*; простое, хлѣбное вино назыв. *горѣлка*, ординарная, вини́ще, полугаръ, сивуха, кабачное, запо́йное нпр., а лучшее, *пѣнникъ*. *Вино горько*, приговариваютъ гости за сватебнымъ столомъ, чтобы молодые поцѣловались. *Доброму вину такова и укупорка. Было бы вино, а пьяны будемъ. Хлѣба нѣту, такъ пей вино. Мѣняй хлѣбъ на вино, веселѣй проживешь*, обычай, угощать осенью виномъ, принимая за это въ подарокъ хлѣбъ. *Каково винцо, таково и заздравьеце. Съ кумомъ бранюсь, на пивѣ мирюсь; а съ чужимъ побранюсь, винцомъ залюсь. На Волгѣ вино по три деньги ведро: хоть пей, хоть лей, хоть окачивайся*, похвальба бурлаковъ. *Все вмѣстѣ, а вино да табакъ пополамъ. За хлѣбъ-за́-соль, за щи* (хозяину), *спляшемъ, а за винцо — пѣсенку споемъ. Чужое вино, и пилъ бы, и лилъ бы, и скупаться попросилъ бы. Не то обида, что вино дорого, а то обида, что цѣловальникъ богатѣетъ. Не стану пить винца, до смертнаго конца. Вино ремеслу не товарищъ. Винцо не спасть: дѣла не управитъ. Безъ вина, одно горе; съ виномъ, старое одно, да новыхъ два: и пьянъ и битъ. Вино съ водой хуже воды съ виномъ. И то, что вода: а кабы вино, бѣда бы моя!* рускій угостилъ татарина водой. *Того же винца, да съ нижняго конца*, съ нижняго конца стола. *Ней вино, да не брагу; люби дѣвку, а не бабу. Вино дѣло не ино. Не вино винитъ, вина́. Вино вину творитъ. Не винитъ вино, винитъ пьянство. Въ кабакѣ родился, въ винѣ крестился. Вино веселитъ, да отъ вина голова болитъ. Вино надвое растворено: на веселье и на похмелье (на горе). Опричь хлѣба святаго, да вина проклятаго, всякое брашно пріѣдчиво.* **Ви́нный**, относящійся къ вину. *Ви́нный спиртъ*, очищеное отъ воды и др. примѣси, пьяное начало винъ и водокъ. *Винный камень*, Tartarus, твердый, каменистый осадокъ въ бочкахъ виноградныхъ винъ; ‖ каменистая жъ накипь на зубахъ. **Виннока́менная** *кислота*, отдѣляемая отъ виннаго камня. **Ви́нная ягода**, арк. **ви́нничина** ж. плодъ смоковницы, смоква, фига, обычно заготовленая впрокъ. *Винное яблоко* или *ви́нный квасъ, винный скрутъ*, порода яблокъ, отзывающихся по вкусѣ виномъ, съ алымъ крапомъ, прочныя. *Винный уксусъ*, ренскій уксусъ, астрх. съ татрс. сырка́, лучшій, дѣлаемый изъ винограднаго вина, перешедшаго въ квасное или кислое броженье. **Ви́нница** ж. **винокýрня, винокурный** *заводъ*, малорос. *карава́нъ*, заведеніе гдѣ сидятъ, курятъ или гонятъ горячее вино; **винокуре́нье** ср. искуство и занятіе это, извлеченіе изъ хлѣба и др. растительныхъ частей спиртоваго начала. **Винокýръ** м. мастеръ винокурнаго дѣла. **Виного́нный, виноси́дный**, винокурный, относящійся до винокуренія. **Винодѣ́ланье** ср. **винодѣ́ліе** ср. приготовленіе, выдѣлка винограднаго вина и самый уходъ за виноградомъ. **Винодѣ́латель, винодѣ́лъ**, занимающійся этимъ промысломъ. **Виполі́й, виноче́рпій, виноче́рпецъ, виноче́рпчій** м. **виноче́рпица** ж. стар. чашникъ, завѣдывавшій напитками, разливавшій и подносившій ихъ; кра́вчій, кра́йчій; ке́льнеръ, мундшенкъ. **Винопи́тіе** ср. обычное употребленіе вина. **Винопі́йца** об. **винопи́вецъ** м. **винопи́вица, винопья́ница, винопропо́нца** об. страстный къ вину, пьяница. **Ви́нщикъ** м. **винопрода́вецъ** м. **виноторго́вецъ, —вица**, торгующій виноградным виномъ. **Винопля́ска**, пьяная пирушка, разгульный пиръ, вечеринка. **Винопля́съ** м. участникъ такой погулки; **винопля́сный**, къ ней относящ. **Ви́нникъ** м. раст. Borassus? **Виногра́дъ** м.

раст. и плодъ Vitis vinifera, лоза и ягода. Сушеный или провѣсный виноградъ, *изюмъ*; виногради. цвѣтъ *въ астрх. кашка*; *на кав.* есть *дикій виноградъ*; *амурскій*, признанъ за особый видъ, V. Amurensis; у насъ въ садахъ зов. *дикимъ виноградомъ* иное, повойное растеніе, Ampelopsis hederacea. Породы или видоизмѣненія винограда и мѣстныя названія его весма разнообразны; *въ Астрах.* различаютъ, ранніе: *скороспѣлый*, *дербентскій*, *кишмишъ* (мелкій) *круглый* и *долгій*; *круглый бѣлый*, *черносизый*, *толстокорый*, *бакальный*, *рышбаба*, *козьи-титьки*, *сафьянный*; поздніе или осенніе: *бѣл. и черн. круглый*, *черн. разсыпной*, *черн. долгій*, *плоскокруглый*, *бѣлодолгій*, *мушкатный* пар. *Въ крыму*, виногр. б. ч. носитъ названія тѣхъ мѣстъ запада, откуда вывезенъ. **Виноградина** ж. ягодка винограда. *Досталася гадинѣ виноградная ягода* (или *виноградина*). *Отъ терновника не жди винограду*. **Виногра́дникъ** м. или **виногра́дье** ср. садъ виноградный, для разводки винограда. Замѣчательны пѣсни и припѣвы наши *о виноградѣ*, *о виноградьи зеленомъ*, и *о Дунай-рѣкѣ*, будто указывающіе на память о югѣ. **Виногра́дница**, теплица для ращенія столоваго винограда. ‖ *Виногра́дникъ*, —*ница* также охотникъ до винограда, любитель. **Виногра́дный**, къ винограду относящ. изъ него сдѣланый. **Виногра́дарь**, **вина́рь** м. винодѣлъ, разводчикъ винограда. **Виногра́дка**, порода яблокъ близкихъ ко крымскимъ; сидятъ на деревѣ кучками, какбы гроздами. Есть и *виноградная вишня*, гроздастая. **Винградъ** м. задняя оконечность орудія, пушки, позади казенной части, отливавшаяся встарь въ видѣ грозда. **Винградное** *ухо*, морс. проушина въ коронадномъ винградѣ.

Виноватый, —**тить** нпр. см. *вина*.

Винтра́нецъ м. въ кораблестроеніи, лежачій брусъ, на коемъ основана вся верхняя часть кормы судна, отъ выступа.

Винтъ м. шурупъ, округлый гвоздь, нарѣзаный винтомъ, спиралью, обвоемъ, который не забивается, а ввертывается, ввинчивается въ нарѣзную жъ дыру или гнѣздо, либо прямо, особ. въ дерево, а иногда пропускается насквозь въ простую дыру, съ наверткой на кончикъ его гайки. *Архимедовъ винтъ*, трубка, обвитая вкругъ оси винтомъ. *Гребной винтъ*, весельныя лопасти, расположенныя на оси по винтовой чертѣ, уптрб. на пароход. **Винтово́й**, относящ. къ винту; ему подобный. *Винтово́й пароходъ*, снабженый гребнымъ винтомъ, вмѣсто колесъ. **Винти́ть**, **ви́нчивать**, вертѣть, ввертывать во что винтъ; —**ся**, ходить по винтовой нарѣзкѣ, быть обращаему или вертѣться винтомъ. *Винтъ испортился, не винтится*. *Ввинчивай, завинчивай до конца, довинчивай. Вывинти вонъ. Навинти набалдашникъ. Отвинти замокъ. Повинти еще. Подвинчивай снизу. Винтъ перевинтился. Прчвинти замокъ. Провинтилъ насквозь. Развинчиваютъ по солнцу. Гляди, свинтила шляпку*, свернулъ. **Винче́ніе**, а съ прдлг. и *ви́нчиванье* ср. дѣйствіе по знач. гл. **Винтова́льня**, **винти́льня**, **винта́рня** ж. **винте́бель** м. **винторѣ́зъ** м. **винторѣ́зка** ж. *Винторѣзная* или *винтова́льная доска*, снарядъ для нарѣзки винтовъ; гнѣздо же или гайка нарѣзывается *мѣтчикомъ*. **Винте́льма** ж. **винте́бель** м. колодочка съ рѣзцомъ внутри, для нарѣзки деревянныхъ винтовъ; къ нему также принадлежитъ *мѣтчикъ*, для нарѣзки гаекъ. **Винтова́льный**, къ снаряду сему относящійся. **Винтова́ть** что, нарѣзывать винтовую грань, бороздки, нпр. въ стволѣ огневаго оружія. ‖ Съ прдл. *за*, *при*, укрѣплять винтами. ‖ *Ряз.* джигитовать, наѣздничать? вилять, юлить, егозить? вѣроятно *финтовать* и *финтить*, а не винтовать. **Винтова́нье** ср. дѣйст. по гл. **Винто́вка** ж. ружье съ нарѣзнымъ стволомъ, съ винтовою гранью; внутри нарѣзка эта идетъ столь пологимъ винтомъ, что во всю длину ствола обычно составляетъ менѣе одного оборота. **Винто́вочный**, до винтовки относящійся. Порохъ бываетъ *пушечный*, самый крупный; *мушкетный* или ружейный, мельче; *винтовочный*, охотничій, самый лучшій, мелкій, б. ч. лощеный. **Винтобра́зный**, винтовой, нарѣзной винтомъ, ему подобный. **Винтопля́съ** м. прыгунъ, плясунъ, вертунъ, вертоплясъ. **Винту́шка** об. непосѣда, юла, зуй, егоза, елоза, жи́вчикъ.

Ви́нуть кого, *арх.* винить, обвинять. *Его ви́нутъ въ кражѣ*.

Вину́ть *арм.* вѣнуть, повѣять, дунуть, пахнуть. *Винулъ вѣтерокъ*.

Ви́ны ж. мн. черная карточная масть, со знакомъ широкаго копья; лопаты, клуши, пики. **Ви́на** или **вино́вка** ж. пико́вка, одна карта этой масти. **Вино́вый** *король*, пиковый.

Виньетка ж. фрн. картиночка, украшеньеце въ книгѣ, заста́вка. ‖ Ярлычекъ на товарѣ, сдѣланый картиночкою.

Ви́ра ж. *стар.* окупъ, денежная пеня за смертоубійство; цѣна крови. **Ви́рный**, къ вирѣ относящійся. **Ви́рникъ** м. сборщикъ виры.

Вира́ть, **ви́рзать**, **вирунъ** нпр. см. *врать*.

Вира́ть что, *вск.* кидать безъ толку, какъ ни попало, перерывать беспорядочно. **Ви́ра**, **вира́ла** об. кто вираетъ. **Вире́хать** что, *влгд.* ворочать съ трескомъ, возиться, бросать, ломать вслухъ. *Чу, медвѣдь по лѣсу вире́хаетъ!*

Виртуо́зъ м. **виртуо́зка** ж. итал. весма искусный музыкантъ, игрокъ, исполнитель музыки; музыкантъ-дока. **Виртуо́зный**, до искуства этого относящійся.

Вирту́ты мн. *нв. с.* родъ пирожнаго, печенья: свернутые трубкой, пряженые блины.

Виру́ха́ть *нвг.* говорить вздоръ, пустяки, врать.

Ви́рша ж. риома; ‖ стихъ. Уптрб. о стихахъ плохихъ; *а встарь*, особ. о поздравительныхъ. *Поднесъ тятенькѣ къ ангелу его вирши*.

Виръ м. *занд.* омутъ и водоворотъ, ямина подъ водой съ родниками или съ коловоротомъ быстраго теченья; во́докруть, во́доверть, вырь, пучина, за́верть, вихоръ, су́водь, сувой, сулой, во́роть, ку́новороть, кру́тень, за́крутень. ‖ Вихо́ръ, завой, завойка въ шерсти. *У него на темени два вира. По морю плылъ, да и попалъ въ виръ. Пошелъ въ міръ, да попалъ въ виръ*, въ соблазнъ.

Вирю́ндать, —**ся** *вят.* о дѣтяхъ, упрямиться, ломаться, дурить.

Ви́ска ж. *арх. сиб.* зырянс. ручей, рѣчушка, протокъ, проранъ, прорва, соединяющая рѣки и озе́ра.

Ви́слый, **вислоу́хій** нпр. см. *висѣть*.

Висму́тъ м. одинъ изъ металовъ не встрѣчаемыхъ въ чистомъ видѣ и въ дѣлѣ, а только въ окисяхъ и соляхъ; легкоплавкій, бѣлый, съ красноватымъ отливомъ. **Висму́товый**, къ нему относящ. содержащій его. *Висмутовыя* или *шпанскія бѣлила*.

Висожа́ры *тмб. смб.* волосожа́ры, стожа́ры, утиное гнѣздо, бабы, кучки, созвѣздіе плеядъ.

Високо́съ или **високо́сный** *годъ* греч. годъ, въ который къ февралю прибавляется 29-й день, накопившійся въ четыре года отъ шестичасовыхъ годичныхъ остатковъ времени. Отъ остатковъ часовыхъ долей, минутъ, сверхъ этихъ шести часовъ, накопились тѣ 12 сутокъ, кои приданы, по новому счисленію, Григоріанскому, принятому всѣмъ западомъ. ‖ День 29 февр. въ народѣ, *Касьяна завистливаго*; *Кс. злопамятнаго*, *недоброжелателя*, *немилостиваго*, *скупаго*. *Касьянъ на скотъ взглянетъ, скотъ валится; на дерево, дерево сохнетъ. Зинулъ Касьянъ на крестьянъ. Касьянъ, на что ни взглянетъ—все вянетъ. Касьянъ на народъ—народу тяжело; Касьянъ на траву—трава сохнетъ; Касьянъ на скотъ—скотъ дохнетъ. Високосный годъ тяжелый, на людей и на скотину. Четвертокъ на троицкой недѣлѣ Касьяну, чтобы не перекосилъ*, *ворон. Св. Касьяну три четверга празднуютъ: на седмицкой, на масляной и на святой*, *курск. Худъ приплодъ въ високосный годъ*.

Високъ м. боковая часть головы́, черепа, между уха и лба; коси́на; небольшая впадина на этомъ мѣстѣ, надъ скуловою костью. ‖Волосы надъ этимъ мѣстомъ, между уха и лба. *Подстриги виски́. Подавайся по рукамъ, легче будетъ вискамъ. За виски, да въ тиски. Одна остуда—виски остукать. Кого по головкѣ* (гладятъ), *а меня за високъ.* ‖*Кур. вор.* головной во́лосъ вобще. *На немъ виски́ черные, рыжіе.* **Висо́чный**, **виско́вый**, къ виску относящ. *Височная кость*, боковая часть черепа, плоская кость, примыкающая швомъ ко лбяной, темянной, затылочной и основной костямъ; отъ нея идетъ, подъ исподъ мозга, *каменистый отростокъ*, въ сплошной кости коего устроено все нутреное ухо. **Вискова́тый**, отличающійся угловатымъ строеніемъ головы́ въ вискахъ, или длинными, всклочеными волосами на нихъ.

Вистъ м. родъ картежной игры, обычно вчетверомъ. ‖Въ бостонной и др. играхъ, *вистъ, итти въ вистъ* или **вистовать**, помогать, быть, по правиламъ игры, за одно съ другимъ игрокомъ. *На пикахъ всѣ вистуютъ. На пикахъ вся Москва вистуетъ. Не пойдешь, такъ съ улицы виста возьму*; остроты картежниковъ.

Висѣ́ть или **ви́снуть**; **вѣ́ситься** или **ве́снуть** *арх.* **висѣ́ться** и **ви́ситься** *прм.* быть повѣшану, быть укрѣплену или наложену однимъ концомъ къ возвышеной точкѣ, оставаться свободнымъ на воздухѣ, безъ опоры; о живомъ, держаться въ этомъ положеніи своею силою; привѣситься, повѣситься. *Колоколъ, полотенце, дверь на петляхъ висятъ. Туча виситъ надъ нами. Утесъ виситъ надъ моремъ. Накатъ виситъ*, прови́съ, провѣсился. **Бѣда виситъ надъ головою.* **Дѣло виситъ на ниточкѣ.* **Жизнь виситъ на волоскѣ. Виситъ (вѣсится), болтается, всякъ за него хватается?* полотенце. **Висма́** *висѣть*, свѣситься вовсе, едва держаться, обви́снуть. *Висячая работа*, въ стройкѣ, безъ видимыхъ снизу подпоръ, а подвѣшеная сверху. *Ребенокъ вы́висъ (вывѣсился) изъ окна. Довиси́тъ (—ся), дови́снетъ хомутъ до запряжки*, т. е. до дѣла. *Извисѣлось платьеце ненощеное. Скала́ нависла. Обви́слыя щеки. Отви́слое брюхо. Листъ пови́снулъ. Изба перевисла на бокъ. Піявка привисла. Потолокъ провисъ, провѣсился. Баринъ разви́съ на креслахъ*, развалился. *Грозды, свиснувъ, рдѣютъ.* **Висѣ́(е)ніе** ср. состояніе висящаго. **Вися́чій**, висящій, предназначеный для висе́нія. **Ви́слый**, висячій, все что виситъ, что свѣсилось, болтается; нави́слый, пови́слый. *Ви́слыя качели*, *вор.* простыя, веревочныя, для отличія ихъ отъ круглыхъ и др. *Вислая рыба*, **висля́тина**, провѣсная, вялепая. **Висе́лка**, **висю́лька**, подвѣска, привѣска, небольшая висячая вещица. ‖*Висе́лка*, **висѣ́лка** ж. грядка или жердочка, подвѣшаная за концы, для вѣшанья на ней одежи. **Ви́слодь** об. *вят.* вялый человѣкъ, лѣнтяй, разиня или ‖**висля́й** м. **—ка**, **вислу́ха**, **вислу́шка**, **висле́на** ж. **висля́га** об. *ярс. твр. кур.* праздный шатунъ, повѣса; ‖женщина дурн. поведенія. **Висля́йничать**, **висля́жить**, **висля́жничать**, навязываться кому, усильно приставать, докучать, неотступно ласкаться, повиснувъ на шеѣ; ‖повѣсничать. **Вися́га** ж. *влд.* цѣпъ, молотило. **Ви́сѣлица** ж. шибеница, глаголь, костыль, столбъ либо два съ перекладиной, для казни вѣшаемыхъ преступниковъ. *Вору висѣлица неизмѣнный другъ. Кому быть на висѣлицѣ, тотъ не утонетъ (того и грозой не убьетъ). Сорокъ недѣль въ тюрмѣ сидѣлъ, два года на висѣлицѣ висѣлъ*, человѣкъ. **Ви́сѣличный**, относящійся до висѣлицы. **Ви́сѣ(е)льникъ** м. **ви́сельница** ж. удавленикъ, человѣкъ повѣшеный, либо удавившійся. ‖Сорванецъ, негодяй, достойный висѣлицы. **Ви́сна**? ж. *арх.* обвислая, отъ тяжести цвѣту или плодовъ, вѣтка. *Поднять кого на* **висо́къ**, *на* **виски́**, *стар.* пріемъ пытки. **Вислокры́лый** *гусь*. **Вислоу́хій**, у кого обвислыя, опущеныя уши; ‖розиня, простофиля, недогадливый, нерасторопный. *И по всему знать, что не простыхъ свиней, а изъ вислоухихъ.* **Вислобры́лый**, **вислоно́гій**, **вислору́кій**, **вислобрю́хій**, у кого обвислыя губы, ноги, руки. **Вислотѣ́лый**, у кого тѣло (мясо и кожа) вялое, обвислое, обрюзглое. *Наши ребята не* **вислопяты**: *идутъ по два въ рядъ, не обьютъ пятъ.* **Ве́сыльга**? ж. *арх.* мохъ и мелкія тунеядныя растенія, по камню, дереву, строенію, на переносной почвѣ. **Ве́сленье** ср. *арх.* провѣсъ и выправка шкуръ, чтобы не дать имъ излежаться. **Ве́слище** ср. *арх.* мѣсто для провѣса, для провялки шкуръ, какъ *гульбище*, *стлище* ипр.

Вита́ть, обитать, пребывать гдѣ либо, постоянно или временно; находить пріютъ, проживать, жить, держать опочивъ, ночлегъ; ‖водиться, плодиться гдѣ. **Вита́тися** *стар.* здороваться, желая другъ другу жизни и здоровья. **Вита́нье** ср. пребываніе гдѣ. **Вита́тель**, **вита́льникъ** м. житель, стоялецъ, пребыватель, гость. **Вита́льница** *цр. к. стар.* жилой покой, горница, комната. **Вита́льня** ж. *нов.* богадельня, убогій, страннопріимный домъ. **Вита́лище** ср. мѣстопребываніе чье, жилье, жилище, убѣжище.

Ви́твина, **ви́тень**, **виту́шка** ипр. см. *вить*.

Вителья́къ м. столяр. нѣм. глухой наугольникъ въ прямой уголъ.

Вити́ль м. *прм.* вентеръ, рыболовная мережа съ крыльями, крыле́на.

Вити́мъ м. ходовое судно (не барка) по Нѣману и Припети: дл. 20 саж. шир. 5 саж. сидитъ до 4 ф. грузу беретъ до 10 т. пуд.

Витія об. ораторъ, ри́торъ, краснобай, краснописецъ, красноречивый словесникъ, краснословъ, речистый человѣкъ. **Витійный**, **витійскій**, свойственый витіямъ. **Витійство** ср. красноречіе искуственое, а потому болѣе или менѣе напыщеное, риторическое. **Витійственый**, полный витійства, искуственаго красноречія. **Витіева́тый**, то же, въ меншей степени, *гов.* болѣе укорно. **Витіева́тость** ж. свойство по прлг. риторическое красноречіе. **Витійствовать**, отличаться витійствомъ, стараться говорить или писать красно, цвѣтисто, узорочно и приторно.

Витля́вый, **витля́ный** (*вѣтляный*, отъ *привѣта*?) *влгд.* привѣтливый, обходительный, бесѣдливый, ласковый.

Витри́на ж. *фрнц.* стеклянное хранилище разнаго вида, для выставки на видъ и сбереженія разныхъ предметовъ; по руски: подъ-стекломъ; можно перевести: скля́нища, стекли́ще, стекля́нка, стеко́льница, стеко́льникъ, стеко́льня; въ лавкахъ, это веко, вѣко, вечко.

Вить, **вива́ть**, скручивать, спускать пряди въ одну нить или нервь. *Вивали мы и лычныя шеймы, вьемъ и пеньковыя. Сколько веревку ни вить, а концу быть.* ‖Плести, сплетать. *Вить ременный бичъ. Птица вьетъ гнѣздо.* ‖Навивать, наматывать, мотать. ‖*Вить сѣно*, навивать, накладывать. **Ви́ться**, быть виту и ‖вить себя. *Веревка вьется изъ пеньки. Вокругъ носу вьется, а въ руки недается*, запахъ. *Не родня, а въ душу вьется*, милый. *Вьется и ужемъ и жабою. Въ душу вьется, а въ карманъ глядитъ. Хмель вьется вкругъ тычины. Угрь вьется какъ змѣя*, извивается. *Собака такъ и вьется около меня. Ракета взвилась. Ввей въ бичъ конскаго волосу. Вывей его вонъ. Довивай вѣнокъ. Завей волоса. Дорожка извивается. Навили вѣнковъ. Навей бичъ. Навейте возъ сѣна. Обвила его руками. Отвилъ*, кончилъ или отдѣлалъ. *Повить младенца. Подвить винтъ пенькою. Перевей снова; перевей еще по двумъ прядямъ третьею. Оспу прививаютъ. Свивъ лычагу въ двѣ пряди, се про(пере)вываютъ третьею. Развей веревку. Онъ за нею увивается.* **Віеніе**, **ви́тіе**, **витье́** ср. дѣйствіе по знач. гл. **Витю́нъ**, **ви́тень** м. *влгд. арх.* плеть, кнутъ, бичъ, аранникъ, ремённица, погонялка, пуга. ‖*Витень сиб.* ножъ, на ремнѣ и на ратовищѣ, коимъ бьютъ на лыжахъ сохатаго, лося. **Вито́къ**, *вито́чекъ*, **витушо́къ** м. **вить** ж. плетенье, жгутикъ, свитая изъ какихъ либо прядей или волоконъ вещица; закрученый, завитый узоръ

или украшеніе; толстая нитка, идущая узоромъ по кружеву, блондамъ или вышивкѣ (фр. cordon, cordonné); ‖ болвашекъ, на который что навивается, мотушка, катушка. **Витушо́къ** м. *ряз.* свиточекъ, свертокъ; а также ‖ (отъ ветхій, ви́хоть) ветошка, тряпица. **Ви́тина** ж. *стар.* корзина, плетенка, пестеръ. **Ви́твина** ж. ви́ца, свѣжая хворостина, прутъ, лоза; перевязь на колья изгороды, на пряслахъ околицы; ‖ *вят.* ботва, листъ или зелень картофеля, рѣпы, моркови. **Вите́йка** ж. витокъ, вить, жгутикъ, витой и украшеный гайтанъ; опояска на шляпу. ‖ *Влд. кстр.* вьюшка, снарядъ для размотки пряжи: донце, стержень и собств. вьюшка, лукошко вертящееся на оси. **Витни́ца** ж. *ниж.* витьё, въ знач. витыхъ вещей и дѣла: веревки, канаты; веревочное производство. **Витяно́й**, сдѣланый изъ вити, свитня, изъ витаго. **Ви́лица** ж. повили́ка, плющъ; ‖ также умал. вилка. **Виту́шка** ж. витокъ, витейка, въ знач. жгутика, свитой вещицы. *Генеральская витушка на шляпѣ.* ‖ *Кур.* витейка, въ знач. вьюшки, снаряда для размотки пряжи. ‖ *Юж. мск. сиб.* родъ сайки, калача, свитаго въ три полосы, или кольцомъ, обычно на постномъ маслѣ. ‖ Тонкая и длинная улитка, раковина. **Вите́ль** ж. канитéль, свитая въ трубочку золотошвейная нить. **Вите́йный**, **вито́шный**, **виту́шечный**, относящ. къ предметамъ, на кои слово указываетъ. **Вите́йщикъ** м. работающій витейки, или вьющій что либо. **Виту́шникъ** м. — **ница** ж. торгующій витушками, калачами. **Вите́льщикъ** м. канительщикъ. **Вила́я** *капуста*, вилко́вая, туго свитая въ качанъ, качанная, кочнева́я; см. *вило́къ*.

Ви́тязь м. храбрый и удатливый воинъ, доблестный ратникъ, герой, воитель, рыцарь, богатырь. **Ви́тязевъ**, ему принадлежащій. *Витязно́й вѣтеръ*, *волж.* сильный, очень свѣжій (*вытяжной?*) **Ви́тяжескій**, относящійся до витязя или ему свойственный. **Ви́тяжество** или **вите́ство** ср. свойство, качество витязя. **Ви́тяжествовать**, **витя́жничать**; *ряз.* **ви́тязить**, наѣздничать, богатырствовать; странствовать ища молодеческихъ приключеній; посвятить себя воинскимъ подвигамъ, заниматься воинскими игрищами, сражаться на турнирахъ.

Виха́ть, **вихну́ть** что, унтрб. почти только съ прдл. сдвигать съ мѣста въ основаніи своемъ, ставить на́кось, искажать положеніе. *Не вихай столбъ въ во́нну сторону, бери его больше на себя. Вихнулъ въ бокъ*, вильнулъ. — **ся**, стрд. и возв. *Не совсѣмъ вывихнулъ ногу, а надвихнулъ или повихнулъ. Отвихалъ руку*, отмотилъ. *Подвихнулся было человѣкъ*, подвернулся. *Провихнулся*, промахнулся. *Вся телега развихалась*, вся растряслась. *Онъ свихнулся*, закутилъ. *Буйные вѣтры не вихнутъ на нее*, т. е. не вину́тъ, Кирша Дан. **Вихля́ть**, ходить въ перевалку, какбы прихрамывая на обѣ ноги; ходить вяло, тяжело, мужиковато; ‖ *вилять, избѣгать чего, кривить душой; ‖ вахля́ть, дѣлать кой-какъ, поконецъ-пальцевъ. **Вихля́ться** *орл.* хлябать, шататься, о вещи не твердо на своемъ мѣстѣ укрѣпленой. **Вихля́й**, **вихлю́й** м. *влгд.* долговязый, мѣшковатый, вялый человѣкъ и лѣнтяй; *тмб.* разиня, олухъ, ротозей; *ряз.* жердяй, неуклюжій, длинный, худощавый человѣкъ. **Вихля́къ**, **вахля́къ** м. *тмб.* то же. ‖ *Орнб.* птица малая драхва, величиною между драхвой, дудакомъ и стрепетомъ; Otis Hubara. **Вихлю́ша** об. шаткій на ходу; ‖ ненадежный, измѣнчивый въ мысляхъ, въ словѣ. **Вихле́цъ**, **вихре́цъ** м. нижняя оконечность позвоночн. столба, хребта, косточки ниже крестца, куприкъ, копчикъ; у челов. os coccygis, у животн. корень рѣпицы, хвоста. **Вихлеватый** *тул.* искривленый, коряжливый, криворослый. **Вихля́еватый** *влгд.* неуклюжій на ходу, неповоротливый. **Вихр(л)ецо́вый**, относящійся до вихлеца.

Вихо́ръ м. завой, завито́къ, виръ, мѣсто на головѣ у человѣка, на лбу у быка и въ др. мѣстахъ у животныхъ, гдѣ волоса или шерсть отъ природы образуютъ пучинку, круговоротъ. ‖ Завитой, зачесаный кверху клокъ воло́съ на лбу. *Надрать кому вихоръ. Которая рука по головѣ гладитъ, та и за вихоръ тянетъ.* ‖ Виръ, пучина, во́доверть. **Вихо́рный**, относящійся до вихра. **Вихо́рчатый**, богатый вихра́ми, всклоченый отъ природы. **Вихо́рить** что, ерошить, клочить, взбивать вихромъ; — **ся**, становиться, вздыматься вихро́мъ. **Ви́хоръ** м. *ниж.* маковка головы́, маку́шка, верхо́вка, темя, мѣсто гдѣ бываетъ вихо́ръ. **Вихру́нъ** (отъ *вихра́?* отъ *ви́хря?*) козырь, козырный или шпанскій голубь, рыжій, съ завойчатымъ вихромъ по обѣ стороны шеи.

Ви́хорь, **вихрь** м. кружа́лка, за́верть, столбовой вѣтеръ, вѣтроворо́тъ, внезапный и сильный круговой вѣтеръ, вздымающій пыль столбомъ; сухой-смерчъ, столбъ, *юж.* чертова сватьба. *Ви́хорь съ пылью встрѣчу поѣзду, къ худу; дождичекъ, къ богатству.* **Ви́хремъ** нар. внезапно, быстро, стремительнымъ порывомъ. *Ему все бы вихремъ поспѣло. Это не съ поля вихрь*, не чужой, родня. *Вихремъ носится по́-полю.* **Ви́хорный**, **вихрево́й**, относящ. до вихря: **вихрева́тый**, порывистый и круговоротный. **Ви́хорево-гнѣздо** *сиб.* нападая на березу, вихорь свиваетъ тонкія вѣтки клубомъ, и онѣ засыхаютъ: это *вихорево гнѣздо.* ‖ *Ви́хорный малый*, *тул. кал.* проворъ; веселый, игривый, разбитной, охотникъ до пировъ, погулокъ, плясокъ. **Ви́хористый**, богатый вихрями. **Ви́хрить**, **ви́хорить**, налетать вихремъ, кружить, крутить, вертѣть, тревожить. **Ви́хриться**, кружиться вихремъ. *Онъ вихрится по свѣту*, живетъ весело, извихрился. **Вихроно́гій**, — **кры́лый**, кого но́ги, крылья мчатъ вихремъ. **Вихря́ть** *вят.* крутить, ломать и раскидывать. **Вихроло́мъ**, **вихрева́лъ**, буреломъ, вѣтроломъ; или буревалъ, вѣтровалъ. **Ви́хорь-ви́хоревичъ**, сказочный богатырь; присловное названіе тому, кто все дѣлаетъ вихремъ, внезапнымъ порывомъ.

Ви́хоть, **ви́хотить** нар. см. *ве́хоть*.

Ви́ца ж. (вить) *сѣв. вост.* хворостинка, прутъ, розга, хлыстъ, длинная вѣтка, лоза. *Женить бы его, да не на красной дѣвицѣ, на рябиновой вицѣ.* ‖ Искрученая, иногда свитая въ два и три прута хворостина, для связки, скрутки, скрѣпы чего, для вязки плотовъ, *вят.* произн. **ви́ча**, собир. **вичьё**. *Въ арх.* суда, шняки и кочмары, сшиваются не гвоздями, а *вицами*, изъ можевеловыхъ корней, почему суда эти называются **ви́чанками**. ‖ Въ канатн. дѣлѣ, *вица*, прядь, свитая или скрученая въ одинъ разъ изъ нѣсколькихъ ка́болокъ, нитей. **Ви́чить** что, крѣпить, связывать вицей, зеленымъ прутомъ, крученымъ вязкомъ. **Ви́чева́тый** *арх.* о хлѣбѣ, мясѣ: жесткій и тягучій, жилистый, волокнистый. **Ви́чъ** м. *сиб.* бичъ, ви́тень, кнутъ, плеть. **Вича́** ж. *арх.* издѣліе изъ вичья, вицъ; плетенка, грубая корзина; кро́шни, для носки на плечахъ тяжести. **Вичо́вка** ж. *арх.* лодка, сшитая вичьемъ; она поменше вича́нки; долбушка, съ пришитыми набоями, бортами. *Мы шли на ви́чьяхъ*, *ол.* на веслахъ, греблей, потому что весла привѣшиваются на кочетки (уключины) вицовымъ гужикомъ.

Ви́це лат. частица, ставимая передъ званіемъ, саномъ, должностью, означая заурядъ, товарища, главнаго помощника, намѣстника. *Вицеро́й*, *вицекоро́ль*, правитель за короля; *вицегуберна́торъ*, старшій по губернаторѣ и замѣняющій его. *Вицедиректоръ*, товарищъ. *Вицеадмира́лъ*, генераллейтенантъ флота.

Вича́ть *смб.* кричать, визжать, какъ ребенокъ или какъ щенокъ.

Вичъ, придаточная частица къ именамъ собств. муж. означающимъ отчество; окончаніе на *вичъ* (иногда *ичъ*; сокращ. *ычъ*) болѣе почетно и вѣжливо, чѣмъ *овъ*, *инъ*, *ыхъ*. *Въ сиб. и ур-каз. понынѣ*, вмѣсто вопроса объ имени и прозваніи, спрашиваютъ: *чьи* или *чьихъ вы?* отвѣтъ: *Ивановъ*, *Ильинъ*, или *Черны́хъ*, *Ильиныхъ*, т. е. изъ этого дома или рода; также отвѣчаютъ на вопросъ: какъ

васъ по батюшкѣ, по отчеству, какъ васъ чествовать, или *какихъ вичей*; и если рѣдко кто (кромѣ мордвы и чувашъ) самъ себя по отчеству зоветъ *ви́чемъ*, то, обычно, всякій честитъ такъ собесѣдника своего, измѣняя окончаніе отчества его, *овъ* или *инъ*, на *вичъ*, а въ женск. именахъ на *ична*, *овна*. Иногда *вичъ* употрб. самостоятельно, какъ с.м; нпрм. царскимъ указомъ Мих. Ѳед. повелѣно: «*писати Государевы грамоты безъ вичей*;» «*Строгановы начали именоватися съ вичемъ, именитыми людьми*;» въ поговоркѣ: *Наши вичи́ ѣдятъ одни калачи*; въ шуточн. вопросѣ: *Онъ какой вичъ?* употрбл. также въ отческихъ, означающихъ сословіе, происхожденіе: *попо́вичъ* и *попо́вна* или *попо́вична*, *баричъ*, *мужикъ мужико́вичъ*, *жидъ жидо́вичъ* нпр.

Ви́ша ж. растеніе рѣчная губа, надожникъ, ба(о)дяга, водяга, Spongia fluviatilis. Вѣроятно одного съ этимъ корня **ви́шей** м. *кур.* иней на деревьяхъ, изморозь, опо́ка, кухта.

Ви́шня ж. дерево и плодъ извѣстнаго вида, Prunus Cerasus; къ тому же роду причисляютъ: *абрикосъ*, *сливу*, *морель*, *тернъ* нпр. *Дикая вишня*, Pr. Chamaerops, растетъ у насъ на югѣ и югвст. въ степяхъ кустикомъ, а *садовая* деревомъ. *В. лавровая*, Pr. Laurocerasus; *В. жидовская*, *песья*, михунка, Physalis Alkekengi; *В. бѣшеная*, сонъ, красавица нпр. Atropa Belladonna. **Ви́шенка** ж. одна ягода вишни; **ви́шенье** ср. собр. вишни, много ягодъ или плодовъ съ вишни. *Сладко вишенье, да барско кушанье. Съ барами не ѣшь вишенья, костьми залукаютъ.* **Ви́шина**, **вишени́на**, одно вишневое дерево; **ви́шенникъ**, **вишня́къ** м. соб. вишневая роща, лѣсокъ, садъ. ‖ *Вишенникъ* или ивишенникъ, съѣдомый грибъ Agaricus Prunulus, растущій на гнилыхъ пняхъ. **Ви́шенный**, относящійся къ вишнѣ, къ ней принадлежащій. **Ви́шне́вый**, то же; изъ ягоды или соку вишни состряпаный. *Вишне́вый атласъ*, цвѣту вишни, масака, исчерна малиновый. *Вишневый клей*, гуми, камедь съ вишневаго дерева. **Вишне́вка** ж. водка настояная на вишняхъ, вишневая наливка. Разводкою вишень болѣе промышляютъ губ. владимірская и тульская. Въ первой различаютъ пять главныхъ породъ: *васильевка*, алая, сквозистая; *сайга*, темная, мелкая и кислая; *третиха*, средней крупности, бурая, кисловата; *бель* (*бѣль?*), алая, крупная, кисловата же; *родительская*, крупная, темноалая, твердая и сладкая. Въ тульской три: *шпанская*, крупна и вкусна, темноалая; *француская*, болѣе въ грунту и теплицахъ; *владимірская*, родительская.

Вишняко́вый-мѣхъ (вѣроятно вешняковый), изъ овечьихъ выпоротковъ, атласистый, идетъ на домашніе халаты.

Вишь сокрщ. видишь; вотъ, гляди, ну, на, вона, эва. *Вишь, что придумалъ! Мало, вишь, ему этого. Вишь ты какой!*

Віи́е, **віе**, **вайё**, **войе** ср. воловье дышло; оно развилинами надѣто на ось, а на другой конецъ его, вицею или веревкой, надѣто ярмо.

Віо́ла ж. альтовка, альтъ; музыкальное смычковое орудіе, среднее между скрыпки и віолончели. Скрыпичная квинта (е) убавлена, а басокъ (с) прибавленъ. **Віоли́стъ** м. — **тка** ж. альтистъ, музыкантъ на віолѣ, на альту́. **Віолонче́ль** об. музыкальное четырехструнное, смычковое орудіе, по мѣсту и звуку среднее между альтомъ и басомъ; на немъ тѣже четыре струны, какъ на альту, по октавой ниже. — **ный**, относщ. принадлжщ. къ нему. **Віолончели́стъ** м. — **тка** ж. играющій на віолончели.

Віять, см. *вьять*.

Вказа́ть *заид. пск.* указать кому, что; вы́казать; отказать въ чемъ.

Вка́лезить кого (*лужа*, *калю́жа? ко́лезь*, *колея́?*) *твр.* втащить въ грязь, въ болото, въ лужу; ‖ *втянуть въ бѣду.

Вка́пывать, **вкопа́ть**, **вкопну́ть** что, врыва́ть, зарывать; вставлять или вкладывать что концомъ въ яму и утверждать заваливая землею. Въ землю *вкапываютъ столбъ*, врываютъ; въ ледъ, *врубаютъ*; въ дерево *впускаютъ* или *вда́лбливаютъ стойку*. — **ся**, вкапывать самого себя, ‖ быть вкапываему. *Жукъ вкапывается въ землю, вкопнулся въ одинъ копокъ.* **Вка́пыванье** ср. длит. **вкопа́ніе** ср. оконч. **вкопъ** м. **вко́пка** ж. об. дѣйст. по гл. *Стои́тъ какъ вкопаный. Сталъ, словно вкопаный.*

Вка́тывать, **вката́ть**, **вкати́ть** что, куда; вдвига́ть, вта́лкивать по́катомъ, втаскивать ко́томъ, положить во что катко́мъ, катя́. ‖ Въѣзжать куда, кати́ться, мчаться во что. *Одинъ не вкатишь кареты въ сарай. Вка́таны ли бочки въ подвалъ? Вкатить ядро въ дуло. По́ѣздъ вкатилъ во дворъ.* — **ся**, въѣзжать, вдвига́ться по́катомъ; ‖ быть, вкатываему. ‖ *Вката́ть*, **вкатну́ть** кого, во что, *посадить, ввести, вовлечь въ бѣду. *Я его вкаталъ въ убытокъ, вкатну и еще.* **Вка́тыванье** дл. **вката́ніе** мгнкр. **вкаче́ніе** окнч. **вкатъ** м. **вка́тка** ж. об. дѣйст. по гл.

Вка́чивать, **вкача́ть**, **вкачну́ть** что, во что, куда, качая перемѣщать, помѣщать куда; вкидывать во что качаньемъ, качкой. *Вка́чивать воду насосомъ въ бочку. Вкачнуть кого на качеляхъ въ листву де́рева.* *Вкачать или вката́ть кого въ бѣду.* — **ся** возвр. и стрд. **Вка́чиванье** ср. длит. **вкача́ніе** ср. окнч. **вка́чка** ж. об. дѣйст. по гл. *Вка́чивать* употрб. также неправильно вмѣсто *вкатывать*, и гл. *катать* и *качать* смѣшиваются даже въ нашихъ словаряхъ. **Вкато́нить** шутч. вм. вкати́ть, въѣхать. *Вкатонила барыня четверней во дворъ.*

Вка́шиваться, **вкоси́ться** куда, во что; захватывать косою лишку; зака́шиваться за свою межу; продолжая косить, зайти въ чужой участокъ или далѣе должнаго. **Вка́шиванье** ср. длит. **вкоше́ніе** окнч. дѣйст. по гл. *Сосѣди, что годъ, вкашиваются въ луга наши. Ты что въ лѣсъ вкосился, поросль погубилъ?*

Вке́каться *въ грязь*, *твр. пск.* втюриться, влипаться.

Вки́дывать или **вкида́ть**; **вки́дать**, **вки́нуть** что, во что; вбра́сывать, вме́тывать, влукну́ть; кидать во что, внутрь чего. *Вкинулъ же ты словечко!* — **ся**, бросаться во что, по своей волѣ; ‖ быть куда вбрасываему. **Вки́дыванье**, **вкида́ніе** длит. **вки́нутіе** ср. окнч. **вкидъ** м. **вки́дка** ж. об. дѣйствіе по гл. **Вки́дчикъ** м. — **чица** ж. вкладчикъ, вметчикъ, кто участвуетъ въ общей складкѣ, складчи́нѣ, или вложилъ вкладъ въ кружку. **Вкидно́й**, вкинутый или назначеный для вки́дки.

Вкла́дывать или **вклада́ть** что, куда, во что, влага́ть, вмѣщать, всовывать, класть во что. *Саблю вкла́дываютъ въ ножны́.* ‖ Вставлять и укрѣплять каменною кладкою, и въ этомъ знач. употрб. не *вложи́ть*, а **вкласть**. *Надо крючья вкласть въ стѣну.* — **ся**, быть вкладываему. ‖ *Вклада́ться*, *вкла́сться*, *заид. пск.* укладываться спать, *свв.* повалиться. **Вкла́дыванье** ср. длит. **вкла́дка** ж. об. дѣйствіе по гл. **Вкладъ** м. то же дѣйствіе, и ‖ самый предметъ, въ знач. приклада, приношенія на церковь, на монастырь, на богоугодное дѣло, или въ знач. вноса, т.е. денегъ, внесеныхъ изъ ростовъ во вкладочное заведеніе. **Вкла́дный**, **вкла́дочный**, относщ. ко вкладу, вносу, къ тому назначеный. **Вкладно́й**, устроеный для вкладки, вставки во что; внесеный. **Вкла́дная** ж. *стар.* запись, грамота, свидѣтельство на церковный вкладъ. **Вкладчи́на** ж. пай или доля общаго вклада, вноса. **Вкла́дчикъ** м. — **чица** ж. дѣлающій вкладъ, вносъ, даръ; или пайщикъ, дольщикъ, участникъ въ складчи́нѣ, въ общемъ дѣлѣ.

Вклевета́ть кого, во что, вклепать, впутать ложнымъ обвиненіемъ. **Вклевета́ніе** ср. дл. дѣйст. по гл.

Вкле́ивать, **вклеи́ть** что, во что, вставлять на клею, вкладывать и приклеивать; *вклеить листокъ*. — **ся**, быть вклеиваему. **Вкле́иванье** длит. **вклеенiе** окнч. **вкле́йка** ж. об. дѣйст. по гл. **Вкле́йщикъ** м. — **щица** ж. кто занимается вклейкою. **Вклейно́й**, вклееный, вставленый на клею.

Вкле́пывать, **вклепа́ть** что, во что, вставить вещь на заклепкѣ; ‖ кого, *внутать ложнымъ доносомъ. *Кто вклепалъ, тотъ съ стороны, а кого вклепали, тотъ съ бороны.* — **ся** въ кого, во что, принимать ошибкою чужое лицо за знакомое; привязываться къ чужой вещи, называя ее своею. *Я было вклепался въ эту лошадь, ну точь въ точь моя.* **Вкле́пываньe** ср. длит. **вклепа́ніе** окнч. **вклепъ** м. **вкле́пка** м. об. дѣйст. по знч. гл. **Вклепно́й**, ко вклепу относящ. **Вкле́пчивый** *человѣкъ*, охотникъ вклепывать другихъ, внутывать кого въ дѣла, или ‖ охотникъ внутываться, вмѣшиваться, гдѣ не спрашиваютъ, или ‖ охочій вклепываться въ чужое, присвоить его себѣ.

Вклика́ть, **вклика́ть**, **вкли́кнуть** кого, куда, призывать, кликомъ зазывать, приглашать. **Вклика́ться**, быть вкликаему. **Вклика́ніе** ср. длит. **вкликъ** м. **вкли́чка** м. об. дѣйст. по гл.

Вкли́нивать, **вкли́нить** что, во что, забивать въ видѣ клина, всаживать въ тѣсноту, заклинивать (что также значитъ укрѣплять клиньями). — **ся**, возв. и страд. смотря по смыслу.

Включа́ть, **включи́ть** что, кого, во что; вмѣщать, вставлять, сопричислять, принимать въ какое число, противн. *выключать, исключать.* — **ся**, включать себя самого, ‖ быть включаему. **Включе́нье** ср. окнч. дѣйствіе по гл. **Включи́тельный**, включеный, включаемый; **включи́мый**, могущій быть включенъ. **Включи́мость** ж. свойство включимаго; возможность быть включену. *Съ понедѣльника по четвергъ, включительно, отъ понедѣльника до четверга, включительно*, т. е. со включеніемъ, включая въ срокъ этотъ и понедѣльникъ и четвергъ.

Вкня́житься *стар.* вступить во владѣніе княжествомъ, на княжескій престолъ, какъ говор. *воцариться*. **Вкня́женіе** ср. вступленіе владѣтельнаго князя на престолъ.

Вкобе́нить *пьянаго въ чуланъ*, втащить, втолкать силою, между тѣмъ какъ онъ кобенится, противится. *Онъ вкобе́нился въ обществи*, вошелъ ломаясь, кобенясь.

Вкове́ркивать, **вкове́ркать** что, во что, вкомкивать, вминать, укладывать сгибая и ломая, какъ ни попало. — **ся**, быть куда вковеркиваему, или ‖ войти куда ломаясь, прыгая, перекидываясь. **Вкове́ркиванье** ср. длит. **вкове́рканье** окнч. дѣйст. по гл.

Вко(а)вывать, **вкова́ть** что, укрѣплять въ чемъ ковкою; вклепать или вварить. — **ся**, быть вковываему. **Вко́вываньe** длит. **вкова́ніе** ср. окнч. **вковъ** м. **вко́вка** ж. об. дѣйствіе по гл.

Вковыливать, **вковыля́ть**, **вковыльну́ть** куда, войти ковыляя, хромая, прихрамывая. *Ну вковыливай, что ли.*

Вкола́чивать, **вколоти́ть**, **вколотну́ть** что, во что, вбивать, забивать, всаживать боемъ, загонять, заколачивать. *Въ голову не вколотишь*, не заставишь понять. — **ся**, быть вколачиваему. ‖ *Вколотиться въ милость къ кому*, пробиться, добиться того. **Вкола́чиванье** ср. длит. **вколоче́нье** ср. окнч. дѣйст. по гл. **Вколотно́й** *болтъ*, не ввертной. *Вколотныя дверныя петли*, противн. *привертныя*; не на винтахъ, а вбиваемыя на ребро.

Вко́мкивать, **вко́мкать** что, во что, вминать, втискивать, кладя и складывая какъ ни попало, затаскивать, укладывать комкая. — **ся**, втискиваться, втираться насильно; ‖ быть вкомкиваему. **Вко́мкиванье** ср. длит. **вко́мканье** ср. окнч. дѣйствіе по гл.

Вконать что, установить, уставить закономъ, узаконить, ввести въ правило, въ законъ, въ обычай. **Вкона́ться**, быть введену въ законъ, въ строгій обычай. **Вкона́нье** ср. дѣйст. по гл. *Чего нѣтъ въ обы́кь, того не вконаешь. Худой обычай вконается, не выведешь.* **Вконе́цъ** нар. въ конецъ, по конецъ, до конца, окончательно, конечно, вполнѣ, сполна, во́дорень, совершенно, вовсе, дотла́, вдо́сталь, до основанія, вдоко́нъ. *Разорить кого вконецъ*, **вконе́чную**, вкорень, впухъ и прахъ.

Вкопа́ть, **вкопа́ніе**, **вко́пка** нар. см. *вка́лывать*.

Вкопы́литься куда, стать неуклюжа копыломъ, невѣжей, дуракомъ; вкобениться, втесаться, затесаться, залѣзть некстати.

Вкорени́ть, **вкоренить** что, укоренять, заставлять вростать корнями; ‖ что, въ кого, *поселять въ мысляхъ, понятіяхъ, убѣжденіяхъ; укрѣплять, впечатлѣвать, укоренять. — **ся**, простать корнями, разростаться подъ землей; ‖ *впечатлѣваться, вперяться; ‖ быть вкореняему. *Хрѣнъ такъ вкореняется, что его не изведешь. Въ насъ вкоренилось много дурнаго.* **Вкорене́ніе** ср. об. дѣйст. по гл. **Вкорени́тель** м. — **ница** ж. кто поселяетъ, вкореняетъ въ другомъ что либо. **Вко́рень** нар. во́корень, вовсе, дотла, вконецъ. **Вкоре́нчивый**, о растеніи, прижившій, скоро и сильно вкореняющійся. *Нѣтъ вкоренчивѣй хрѣну да осоту. *Худое вкоре́нчиво.*

Вкоротке́ нар. вскорѣ, въ скоромъ, непродолжительномъ времени, противн. *вдолгѣ. Баринъ въ коротцѣ будетъ*, вскорѣ, невдолгѣ. *Время, силы вкоротцѣ*, на исходѣ, скоро ихъ не станетъ.

Вко́рчиться, влѣзть скорчась. **Вкора́читься**, влѣзть задомъ.

Вкось, **вкосу́ю** нар. на́кось, на́вкось, на́искосъ, неприямо, косо; ‖ съ угла на уголъ, до́лонью, вперекосъ, навперекосъ, вперекосыхъ, вперекосокъ. *Разрѣзать платокъ вкось*, долонью, съ угла на уголъ; разрѣзать *вкривь*, не по прямой чертѣ.

Вкра́дываться, **вкра́сться**, войти тайкомъ, украдкой, скрытно. *Онъ въ сумерки вкрался въ сѣни. Лестью вкрадываются въ довѣренность. Повсюду вкралось много злоупотребленій. Въ книгу вкрались опечатки.* **Вкра́дчивый**, льстивый, хитрый и ловкій, умѣющій притворствомъ овладѣть человѣкомъ, войти въ довѣренность къ нему. *Вкрадчивый тихо́ней влѣзетъ.* — **вость** ж. свойство, умѣнье это. **Вкра́дыванье** ср. дл. **вкра́дка** ж. дѣйст. по гл. *Онъ вкрадкою вошелъ въ комнату.*

Вкра́ивать, **вкроить** что, во что, вставлять, прикра́ивать вставку, заплату, лоскутъ въ средину чего; — **ся**, быть вкраиваему. **Вкра́иванье** ср. длит. **вкрое́ніе** окнч. **вкро́йка** м. об. дѣйст. по гл. *Заплата кладется сверху, а вкройка вставляется.*

Вкрасна́ нар. въ красномъ, лучшемъ видѣ, въ красотѣ. *Вкрасна не находишься*, о нарядахъ. *Вкрасна всѣ хороши, а поглядди на насъ вчерна. Вкрасна и всякъ насъ полюбитъ, а ты полюби вчерна*, каковы мы безъ убрасъ, въ будничномъ видѣ.

Вкра́тцѣ нар. въ коротцѣ, въ короткихъ словахъ; въ перечнѣ.

Вкра́шивать, **вкрошить** что, во что, крошить одну вещь въ другую, напр. *хлѣбъ въ воду.* — **ся**, быть вкрашиваему. **Вкра́шиванье** ср. длит. **вкрошеніе** окн. **вкро́шка** ж. об. дѣйст. по гл.

Вкрѣпывать, **вкрѣпать** что, куда, *нов.* (крѣпить?) всовывать, вталкивать, впихивать силою, вколачивать; — **ся**, всаживаться, вязнуть туго; вталкиваться самому въ тѣсноту, лѣзть въ толпу. **Вкрѣпанье** ср. дл. **вкрѣпъ** м. **вкрѣпа** м. об. дѣйств. по гл.

Вкрестъ нар. накрестъ, крест-накрестъ, вперекрестъ, накрестъ, крестомъ или образуя крестъ. *Вкрестъ прямо*, подъ прямымъ угломъ; *вкрестъ накось*, подъ косымъ.

Вкриво, **вкривь**, **вкривую** нар. неприямо, неправо; криво, косо, въ кривомъ, косвеномъ направленіи, не по прямой чертѣ, изгибомъ, извилинами. *Судитъ да рядитъ вкривь и вкось. Колесо вкривь идетъ*, зигзагой. **Вкривду** *сдѣлать что*, кривосудомъ.

Вкричáться, втянуться крича, обыкнуть безъ надсады кричать.

Вкромсáть что, во что, вкрошить, искрошивъ, всыпать во что.

Вкроплять, **вкропи́ть** что, во что, вбрызгивать, пятнать кропленьемъ, брызгами. — **ся**, быть вкропляему. **Вкропле́нье** ср. дл. **вкрапъ** м. об. дѣйст. по гл. *Вкропить краснаго брызгу.*

Вкругъ нар. вокругъ, кругомъ, въ окружности, по окружности; обаполъ, около, подлѣ, возлѣ, въ околицѣ; со всѣхъ сторонъ чего.

Вкружа́ть, вкружи́ть что, включить въ кругъ, захватить въ окружность, въ черту, въ межу. *Полукругъ передъ домомъ можно бы расширить, вкруживъ въ него еще и эти деревья. Для округленія границъ, онъ вкружилъ въ свое и чужое. Черненька собачка вкругъ, да вкругъ?* сковорода. *Какъ увидалъ, такъ голова вкругъ пошла*, забылся, потерялся.

Вкру́чивать, вкрути́ть что, во что, ввертывать, ввинчивать; крутя всаживать; ‖ всучивать, крутя или суча вплетать, ввивать. *Вкрутить затычку* или *пробку. Вкру́чивать въ бѣлый шнуръ красную нитку.* — **ся**, втираться, пролѣзать куда силою; ‖ быть вкручиваему, ввертываему. **Вкру́чиванье** ср. длит. **вкруче́нье** окич. **вкрутъ** м. **вкру́тка** ж. об. дѣйствіе по гл. **Вкруть, вкру́тѣ, вкруту́ю** нар. круто, крутымъ изгибомъ, внезапнымъ поворотомъ, уклоненіемъ; ‖ густо, вгустую; о яйцахъ, не въ смятку; ‖ *спѣшно, быстро, бойко; ‖ *строго, рѣзко, настойчиво. *Вкруть поворо́тишь, опрокинешь. Исподволь и ольху согнешь, а вкрутѣ и вязъ переломишь. Мѣси тѣсто вкруту́ю. Ты мальчика ужъ больно вкрутѣ держишь.*

Вкрѣпля́ть, вкрѣпи́ть что, во что, укрѣплять, вложить или вставить и утвердить. —**ся**, быть вкрѣпляему. **Вкрѣпле́ніе** ср. об. **вкрѣ́па** ж. об. дѣйст. по знач. гл.

Вкуме́ться во что, **вкуме́каться**, вникнуть, понять, разобрать, смекнуть, раскуме́кать что.

Вкуми́ться къ кому, напроситься, навязаться въ кумовья.

Вкупа́ть, вкупи́ть кого, во что, уплатою за кого условныхъ денегъ, давать право на вступленіе въ общину, товарищество, въ пайщики, или на пользованіе чѣмъ либо, наравнѣ съ владѣльцами или другими участниками. —**ся**, вкупать себя, вносомъ денегъ получать права́ временнаго пользованія угодьями, барышами отъ оборотовъ нпр. *Я вкупался въ лѣсъ, за лыками, на три дня. Вкупиться въ артель; въ монастырь. Самъ въ бѣду вкупился. Въ царство небесное не вкупишься.* **Вкупа́ніе** ср. дл. **вкупленіе** окн. **вкупъ** м. **вкупка** ж. об. дѣйст. по гл. в послѣдн. два и ‖ самый предметъ, деньги за это внесеныя. **Вкупно́й**, пріобрѣтаемый вкупомъ, вносомъ денегъ. *Вкупно́й въѣздъ въ лѣсъ. Вкупныя деньги*, за кои вкупаются куда, нпрм. въ артель.

Вку́пѣ нар. вмѣстѣ, совмѣстно, вобще, собща, заодно, разомъ, соединенно; въ кучѣ, кучею. *Вкупѣ богатъ и убогъ*, скупой.

Вкуриваться, вкури́ться, втянуться въ трубку, привыкнуть курить табакъ или опій, конопель нпр.

Вкусъ м. смакъ, одно изъ пяти внѣшнихъ чувствъ, коего орудія расположены во рту, главнѣйше въ языкѣ, для распознанія нѣкоторыхъ свойствъ пищи, какъ сласти, горечи, кислоты, соло́ности, прѣсноты нпр. ‖ Самое свойство разнобразія пищи и отвѣдываемыхъ на языкъ предметовъ. *Вкусъ и обоняніе чувства личныя; зрѣніе, слухъ и осязаніе общія. У меня горькій вкусъ, и все горько. Въ яблокахъ этихъ вкусъ не хорошъ; они дурны на вкусъ. Рыба навага вкусомъ походитъ на треску. По вкусу, конины отъ говядины не распознаешь. На вкусъ, на цвѣтъ мастера (товарища) нѣтъ*, что кому нравно. *Кушанье познае́тся по вкусу, а святость по искусу. Не разжевавъ, вкусу не узнаешь. По готовой работѣ вкусенъ обѣдъ. По работѣ ѣда вкуснѣй. Гладокъ, мягокъ, да на вкусъ гадокъ. За вкусъ не берусь, а горяченько, да мокренько будетъ. Не тѣмъ вкусомъ, а сыты будемъ.* ‖ * Понятіе о прекрасномъ, въ художествахъ; чувство изящнаго, красоты, приличія и угодливости для глазъ. ‖ По́шибъ иконопис. родъ, видъ, стиль, школа, отличительныя свойства художественаго произведенія, какъ общій признакъ школы или рода. *О вкусѣ не спорь. Домъ отдѣланъ со вкусомъ. У этого художника много вкуса; онъ строитъ въ рускомъ вкусѣ, въ мавританскомъ.* **Вку́сный**, пріятный на вкусъ, угодный чувству вкуса, добросъѣдо́мый, *юж.* смачный, народн. сладкій. **Вку́сность** ж. свойство, качество вкуснаго. **Вкусня́** ж. *астрх.* кусня, кусни́ца, яичница съ ломтями бѣлаго хлѣба, на молокѣ и маслѣ. **Вкуша́ть, вкуси́ть** что, чего, отвѣдывать пищу или питье; ‖ употреблять въ пищу, ѣсть или пить. ‖ *Наслаждаться чѣмъ; принимать въ себя что невещественое. *Вкушать радость, жизнь. Онъ вкусилъ смерть.* —**ся**, быть вкушаему. **Вкуша́ніе** ср. дл. **вкуше́нье** окн. дѣйст. по гл.

Вкутывать, вку́тать кого, во что; закутывать, укутывать чѣмъ, одѣвать, завертывать, заматывать. —**ся**, быть вкутываему и ‖ вкутывать себя во что. **Вку́тыванье** ср. дл. **вку́танье** окн. **вку́тка** ж. об. дѣйст. по гл.

Вла́га ж. жидкость вобще; ‖ мокрота́, сырость; вода. *Воло́га*, жидкость масляная, жиръ, масло. *Безъ влаги и тепла, нѣтъ растительности, нѣтъ жизни. Въ воздухѣ нынѣ туманная влага.* **Вла́жный**, напоеный влагою, сырой, мокрый, моклый, водянистый. *Влажное лѣто. Влажные луга, пальцы, воздухъ. Влажное мѣсто.* **Вла́жность** ж. сырость, мокредь, мокрота, состояніе влажнаго. **Вла́жить** что, увлажа́ть, дѣлать влажнымъ, поливать или напитывать водою. **Влагомѣ́ръ** м. гигрометръ, снарядецъ, показывающій степень влажности воздуха.

Влага́ть, вложи́ть что, куда или во что, вкладывать, вмѣщать, всо́вывать, класть во что, укладывать внутрь. *Кто вложилъ душу, тотъ и вынетъ.* —**ся**, быть влагаему. ‖ *Вложиться въ артель*, вкупиться ‖ *Стар.* вкупаться вкладомъ въ монастырь. *Вложи́ться ружьемъ въ кого*, *смл.* приложиться, прицѣлиться. **Влага́ніе** длит. **вложе́нье** окич. **вло́жка** ж. об. дѣйст. по гл. **Влага́тель** м. **влага́тельница** ж. вкладчикъ, влагающій, вкладывающій что либо. **Влага́лище** ср. вмѣстилище, вещь, служащая для вложенія въ нее другой; мѣшокъ, кошолка; чахолъ, ножны, футляръ. **Влага́лищный**, принадлежащій ко влага́лищу. Гл. *влагать* и *вкладывать* равносильны, и *вложить* равно употрбл. при томъ и при другомъ. **Влега́ть, влечь** куда, во что, простираться, направляться, залегать. *Наша земля клиномъ влегаетъ въ ихъ границу.* **Влега́** ж. **влогъ** м. впадина, ухабина, выбоина, впалость. **Вле́глое** *мѣсто*, впалое, изложистое, логови́на, обширная влумина, впадина.

Владѣ́ть чѣмъ, владать, обладать; владычествовать, властвовать; управлять полновластно; имѣть въ своей собственности, называть по праву своимъ. *Владѣть государствомъ; владѣть рукою, ногою; владѣть помѣстьемъ. Владѣй Ѳадей нашей Наташей*, пусть такъ будетъ. *Малъ языкъ, да всѣмъ тѣломъ владѣетъ.* Въ пѣсн. и сказк. **вла́дывать**: *Сбруей ратной не вла́дывалъ.* **Владѣ́ться**, быть, состоять подъ владѣніемъ; неправильно, употребл. *владѣемый. Вовладѣлся*, привыкъ обладать. *Вы́владѣть долгъ*, получать доходы до уплаты. *Довладѣть срокъ. Завладѣть чужимъ. Недолго навладѣлъ. Овладѣть крѣпостью. Отвладѣть срокъ. Повладѣть немного. Провладѣть пять лѣтъ. Съ пьянымъ не совладаешь.* **Владѣ́тель, —ница, владѣ́льщикъ, —щица**, обладатель, хозяинъ вещи, господинъ; помѣщикъ, у кого недвижимое имущество, **владѣ́лецъ, владѣ́лица, волода́рь** м., *смл.* **вла́дца** об. ‖ державный обладатель, верховный правитель, государь. **Владѣ́телевъ, —тельницынъ; владѣ́льцевъ, владѣ́лицынъ, владѣ́льческій**, имъ принадлежащій. **Владѣ́тельный**, государствующій или имѣющій наслѣдственое право державнаго обладанія. *Владѣтельная грамата*, выданая на владѣніе областью голдовнику. **Владѣ́ніе** ср. полное право собственности, или же ‖ право распоряженія и пользованія чѣмъ; ‖ вобще, дѣйств. владѣющаго, управленіе, господствованіе;

‖предметъ обладанія, властвованія; государство, область, земля и народъ; ‖недвижимое имѣнье, особ. зе́мли. **Владѣ́йный, владѣ́нный**, относящ. до права владѣнія. *Владѣ́нный указъ. Владѣнная выпись стар.* или **владѣ́нная** ж. данная, писменый видъ на право владѣнія. **Владѣ́нное** ср. *стар.* плата или пошлина за владѣніе имѣньемъ. *Превысокое* **владѣтельство** *собою владѣетъ.* **Влада́ть** кѣмъ, чѣмъ, влады́чествовать и владѣть; властвовать и обладать. *Артели думой не владати.* **Влада́ться** кѣмъ, быть обладаему, управляться, принадлежать. **Влада́ніе**, обладаніе. **Влада́тель** м. **—ница** ж. обладатель, владѣтель, владѣлецъ. **Владычествовать, влады́чить** надъ чѣмъ, или чѣмъ, кѣмъ, держать верховную власть, обладать и управлять. **Влады́чествованіе**, обладаніе и управленіе, въ знач. дѣла, дѣйствія. **Влады́чество** ср. то же, въ знач. власти, сана, званія. **Влады́ка** м. господинъ, обладатель; верховный правитель, государь; архипастырь, архіерей, а также священникъ, во время богослуженія. *Владыка небесный*, Господь. ‖ Владаніе, власть. *Своя рука владыка. Своя рука, да надъ своимъ добромъ, владыка. Собака лаетъ, а владыка ѣдетъ. Твоя владыка тебѣ, а моя мнѣ. И пономарь, и владыка въ землѣ равны. Вольно собакѣ и на владыку лаять.* **Влады́чица** ж. госпожа, повелительница, государыня; ‖ Богоматерь. **Влады́кинъ, влады́чицынъ**, принадлежащій ему, ей. **Влады́ческій, владычній, влады́чный**, къ нимъ относящійся. *Владычный праздникъ*, Господскій, Спасителю.

Вла́живать, владить что, во что, вдѣлывать, пригонять и вставлять, прилаживая вкладывать. *Не наше дѣло тесать да гладить, а наше дѣло готовое владить.* **—ся**, быть влаживаему. **Вла́живанье** ср. длит. **вла́женье** окич. дѣйств. по знач. гл. *И гладилъ, да изгадилъ. Въ чужой умъ не владишься.*

Вла́жный, вла́жность, см. *влага.*

Вла́зить или **влѣза́ть, влѣзть** во что или на что, подвигаясь впередъ на ногахъ, а иногда съ помощію рукъ, входить внутрь чего; ‖подыматься на высоту; но въ этомъ знач. правильнѣе взлѣзать. *Влѣзть въ кого*, узнать его насквозь, вывѣдать изъ него все; ‖*подобраться лестью. *Онъ обувшись въ ротъ влѣзетъ. Онъ куда хочешь безъ мыла влѣзетъ. Эта бѣда влѣзетъ въ ворота. Я влѣзъ, и онъ въ лѣсъ; я за вязъ, и онъ завязъ*, игра словъ: влѣзъ и въ лѣсъ; завязъ — засѣлъ, застрялъ; и за вязъ — дерево вязъ. **Влѣзаніе** ср. дѣйст. по гл. **Вла́зчивый**, прола́зный, хитрый и скрытный, умѣющій обольстить всякаго. **Влазъ** или *лазъ* м. входъ, отверстіе для входа. **Вла́зины** ж. мн. *вят. прм.* новоселье, входъ, переборъ хозяина въ новый домъ. **Вла́зень** м. *пен. твр.* зять, принятый въ домъ тестемъ, вабій, призяче́ный, живо́тникъ. **Вла́за** об. льстецъ. **Влазени́ха** ж. жена влазня, дочь, живущая съ мужемъ при отцѣ, не на своемъ хозяйствѣ. *Вла́зная чара, кур.* подносимая при входѣ гостю.

Вла́иваться, вла́яться, о гончихъ собакахъ: свыкаться при гонкѣ звѣря, навыкать ко дружному и согласному лаю.

Вла́яться *арх. и стар.* колебаться, мястись; мы́каться, носиться. *Онъ влается по волнамъ житейскимъ. Онъ вла́ется умомъ.*

Вла́мывать, влома́ть, вломи́ть что, проламывать, продавливать, образовать усиліемъ въ чемъ впадину, ямину. **—ся**, быть вламываему; ‖врываться, вторгаться, входить силою, уничтожая и ломая препятствія. **Вла́мыванье** ср. длит. **влома́ніе** окич. дѣйст. по гл. на *ть*; **вло́мъ** м. **вло́мка** ж. об. дѣйст. по гл. на *ть* и на *ся*. ‖*Вломъ* также проломъ, вломаное мѣсто, углубленіе; ямина, влумина отъ удара, гнета. **Вло́мщи́къ**, взло́мщикъ, кто вламывается силою, крадетъ со взломомъ. **Вло́мчивый**, охочій вламываться. **Влу́мина**, ямина, ямка, лунка, впадина, выбоина.

Власть ж. право, сила и воля надъ чѣмъ, свобода дѣйствій и распоряженій; начальствованіе, управленіе; ‖начальство, начальникъ или начальники. *Всякому дана власть надъ своимъ добромъ. Законъ опредѣляетъ власть каждаго должностнаго лица́, а верховная власть выше закона. Великая власть отъ Бога. Всякая власть отъ Бога. Всякая власть Богу отвѣтъ даетъ. Сельскія власти*, изъ крестьянъ, голова, староста нпр. *Богъ даетъ тому власть, кому похочетъ. Разошлась новгородская власть, разошелся и городъ, стар. Гость во власти хозяина.* **Вла́стный**, кому дана власть, сила, право и воля чѣмъ распоряжаться; сильный, могучій властью. **Вла́стно** нар. вольно, со властію, по праву. ‖*Вла́стный стар. и зап.* свой, собственый. *Подписалъ рукою властною.* **Вла́сно** нар. (отъ *власть*? или отъ *волосъ въ во́лосъ*?) *сиб. зап. юж.* подобно, ровно, точно какъ, точь въ точь, ни дать ни взять. **Власти́тель, —ница, властели́нъ** м. **— ли́нша, — ли́нка** ж. **власте́ль** м. волосте́ль и волосте́льша, господинъ и госпожа; владѣтель, владѣлецъ, кто держитъ власть, право и силу надъ чѣмъ, кто повелѣваетъ, управляетъ, владѣетъ. **Власти́телевъ, властели́новъ; власти́тельницынъ, властели́ншинъ, властели́нкинъ**, владѣтелевъ, владѣтельницынъ. **Власте́льскій, властели́нскій, власти́тельскій**, относящійся до власти, властей; свойствен. начальству, особ. высшему. **Власти́тельство, властели́нство, власте́льство** ср. волостельство, власть или владычество, господство, полновластное управленіе. **Вла́ствовать, вла́стить, — ти́тельствовать, власте́льствовать** чѣмъ, надъ кѣмъ, управлять властно, господствовать, повелѣвать, распоряжаться. **Вла́ствованіе**, владѣніе, управленіе, въ знач. дѣйствія; господствованіе. **Властодержа́вный**, державновла́стный, самодержавный, вседержавный, всевластный. **Властоде́ржецъ** м. **—де́ржица** ж. *стар.* верховный властелинъ, государь. **Властодержа́тель** м. правитель, намѣстникъ. **Властолю́біе** ср. любоначаліе, страсть къ господству, ко властвованію. **Властолюби́вый**, страстный до власти, добивающійся самовластія. **Властолю́бецъ** м. **—лю́бица** ж. человѣкъ, безмѣрно любящій властвовать, начальствовать, никому не желающій подчиниться. **Властоненави́децъ, — ненави́стникъ** м. возмутитель, своевольникъ, не терпящій властей.

Власъ м. *арх. и стар.* во́лосъ. **Власа́тый**, волоса́тый, мохнатый, обросшій волосомъ, шерстью. — *звѣзда*, хвостатая, комета. **Власяно́й**, волосяной, сдѣланый изъ воло́съ. **Власяни́ца** ж. волосяная одежда, носимая, въ родѣ веригъ, на голомъ тѣлѣ; **власяни́чный**, къ сей одеждѣ относящійся. **Власяни́къ, власяни́чникъ** м. **власяни́чница** ж. носящій власяни́цу. **Власовѣтка, —сѣменникъ, —цвѣтъ** нпр. переводныя названія растеній: Trichocladus, Comosperma, Trichosantus нпр.

Влачить, см. *влечь* и *волочи́ть*. **Влега́** нпр. см. *влагать.*

Влемно́й? *арх.* охранный, о́пасный, особ. отъ порчи; **вле́мникъ**? м. что охраняетъ: потникъ конскій и попона; поясъ на себѣ отъ порчи, сглазу нпр. (Не ясно и сомнительно).

Вле́тывать или **влета́ть, влетѣть** во что, вноситься летомъ, летѣть внутрь чего. *Обтяжной франтикъ влетѣлъ въ собраніе и пошелъ порхать мотылькомъ.* **Вле́тыванье** ср. длит. **влета́ніе** мигкрт. **влетѣ́ніе** окич. **Влетъ** м. **вле́тка** ж. об. дѣйст. по гл. *Стрѣлять* **влетъ**, въ летъ, на лету, летящую птицу. **Вле́тень** м. влетѣвшій куда, во что; **влете́нь**? м. *арх.* волоковое оконце, въ которое подаютъ милостыню.

Влечь, *арх.* **влещи́**, а съ предл. **влека́ть** кого, что; **влачи́ть**, волокти́, волочь, тащить; ‖силою уносить или утаскивать, какъ

уносить вода, буря. *Духъ и плоть влекутъ человѣка въ противныя стороны.* **Влачить дни свои*, тягостно доживать годы. *Влечь*, выражаетъ насиліе влекомому; *влачить*, неволю влекущаго. —**ся**, тащиться, волочиться. *Не въ вышину твои несутся крылья, а по землѣ влачатся за тобой. Извлекать время на вору. Вовлечь кого въ бѣду. Довлачить постылую жизнь. Завлечь непріятеля въ засаду. Извлекай изъ всего пользу. Навлекать на себя подозрѣніе. Потокъ извлекаетъ валуны. Облекаться одеждой*, вм. обвлекаться, а въ народѣ, оболокаться. *Отвлекать кого отъ дѣла. Это дѣло повлечетъ за собою много хлопотъ. Подвлекъ ты меня подъ отвѣтъ. Перевлечь тяжесть. Привлечь слушателей. Провлачить время. Забавы развлекаютъ. Совлечь съ себя одежу*, или *совлечься одежды. Увлечь кого за собою. Увлекаться воображеніемъ.* **Влаче́ніе**, **влеченье** ср. дѣйст. по гл. болѣе употр. въ переносн. знач. и *волочить*, *волоче́нье*, въ прямомъ.

Влеща́ться; **влести́ться** или **вольсти́ться** *въ довѣренность къ кому*, достигать этого лестью.

Вли́вать, **влить** что, во что, наполнять что жидкостью, лить, пускать куда жидкость струею, или черпать и выливать ее. ‖* О чувствахъ, мысляхъ, поселять, внушать. —**ся**, литься, течь во что; ‖быть вливаему. **Вли́ваніе** ср. длит. **вли́тіе** окнч. **влив**ъ м. **вли́вка** ж. об. дѣйст. по гл. ‖ *Вливъ*, **вли́вень** м. устье, истокъ, втокъ, впаденіе. *Нижній, на вливъ Оки въ Волгу.* **Вливно́й**, **вли́вочный**, влитый или вливаемый, для влитія назначеный. **Вли́вчивый**, склонный вливаться, текучій, жидкій. **Вли́ять**, влить, въ переносн. знач. *Вліять въ (на) кого*, брать нравственный перевѣсъ; быть причиною, поводомъ чего, дѣйствовать на кого, на что. *Художества вліяютъ на нравы, смягчая ихъ.* **Влія́ніе** ср. вливъ, втокъ, втеченіе, впаденіе; ‖ содѣйствіе; ‖впечатлѣніе, преобладаніе силъ одной стороны, вещественное или нравственное дѣйствіе одного предмета на другой. *Воспитатель долженъ умѣть пользоваться перевѣсомъ и вліяніемъ своимъ на дѣтей. Совѣтъ мой былъ не вовсе безъ вліянія.* **Влія́тельный**, оказывающій силу, содѣйствіе, впечатлѣніе; ‖ значительный, важный по послѣдствіямъ; имѣющій вліяніе.

Влизываться, **влиза́ться** куда, попасть лизучи. **Онъ влизался къ нему*, вошелъ въ милость подлою лестью.

Влишка́хъ нар. въ лишкахъ, въ залишкѣ, въ избыткѣ, въ остаткѣ. *Влишкахъ не вытахъ, простору больше.*

Вложе́ніе, **вложить** нар. см. *влагать* и *вкла́дывать*.

Вломи́ться, **вломка**, **вломъ** нар. см. *вла́мывать*.

Влопа́ться во что, *нар. сов.* попасть въ бѣду, въ просакъ, попастися въ чемъ. Иногда говор. **влопа́ть** кого, посадить, втянуть въ бѣду.

Влукну́ть что, во что, вметнуть, вбросить, вкинуть. *Влукнули камень въ окно.* — **ся**, вметнуться, вкинуться куда. *Голубь такъ и влукнулся въ руки, отъ ястреба.*

Влумина ж. (вложить?) влогъ, лимна, лжа, лунка, впадина, выбоина, вдавленое мѣсто; противн. *горбъ, кочка, выпуклость.*

Влыга́ться, **волга́ться**, навыкнуть лгать. *Такъ волялся, что не́хотя врешь. Волжешься, такъ инно самому любо.*

Вле́во нар. въ лѣвую сторону, на лѣвую руку; **вле́вѣ** нар. въ лѣвой сторонѣ, о шую, на лѣвой рукѣ, о пакшу. *Иди влѣво*; *тяни влѣво*; *влѣвѣ отъ дороги дерево, вправѣ камень.*

Влѣза́ть, **влѣзть**, см. *влѣзить*.

Влѣпи́ть, **влѣпи́ть**, что, во что, прилѣпить къ чему, швырнуть такъ, чтобы пристало, прильнуло. *Влѣпить пулю, пощечину.* —**ся**, вцѣпляться, привѣшиваться; ‖быть влѣпляему. *Влюбился, какъ сажа въ рожу влѣпился.* **Влѣпле́ніе** ср. **влѣпъ** м. **влѣпка** ж. об. дѣйст. по гл. **Влѣпокъ** м. поставка, влѣпленая во что вещь. *Репей* **влѣпчивъ**. **Влипа́ть** во что, липнуть утопляясь, проникая предметъ. *Репьи такъ влипли, что не вытеребишь.* **Влипла́я** *въ глину галка. Влипая въ одежу грязь. Собачки* **влипчивы**, семена извѣстн. раст.

Влюби́ть кого, въ кого, стараніями своими заставить влюбиться, полюбить. *Тетушки влюбили было его въ племянницу, да дѣло разошлось.* **Влюбля́ться**, **влюби́ться** въ кого, полюбить страстно, обычно о любви половой. *Глазами влюбляются.* **Влюбле́ніе** ср. дѣйств. влюбляющаго; ‖ сост. влюбляющагося. —**ность**, состояніе влюбленаго. **Влю́бчивый**, склонный къ безотчетной, измѣнчивой любви, легко и скоро влюбляющійся. **Влю́бчивость** ж. свойство это. **Влю́бное** *зелье*, любовное, приворотное, которое шептухи даютъ, чтобы заставить полюбить кого. **Влюбова́ться** во что, любуясь пристраститься.

Вля́пывать, **вля́пать**, **вля́пнуть** что, во что, влѣпить, вставить ляпкомъ. *Вляпать глину въ стѣну. Вляпать камень въ глину.* —**ся**, вгрязиться, врѣзаться, ввалиться, шлепнуться во что мягкое и мокрое; ‖ влюбиться. **Вля́панье** ср. окнч. **вля́пка** ж. об. дѣйст. по гл. **Вля́пчивый**, вязучій; ‖ влюбчивый.

Вмазывать, **вма́зать**, **вмазну́ть** что, во что, дѣлать на чемъ мазаныя отмѣтины; ‖ укрѣплять, придѣлывать замазкою; вставлять на замазкѣ. *Отдушникъ вмазывается въ печь, стекла въ раму.* —**ся** (кромѣ однокр.), быть вмазываему; ‖ *сов.* влюбляться. **Вма́зываньe** ср. длит. **вма́занье** окнч. **вмазъ** м. **вма́зка** ж. об. дѣйств. по гл. а также ‖ самый предметъ, относит. качества его. *Это никуда негодная вмазка.* **Вма́зчивый**, удобно вмазываемый; ‖ *завод.* влюбчивый; ласковый, льстивый.

Вмака́ть, **вмака́ть**, **вмакну́ть** что, во что, макать, опускать для намочки. —**ся**, быть вмакиваему. **Вмака́ніе** окнч. **вмо́чка** ж. об. дѣйст. по знач. гл. (*вмо́чка* также отъ гл. *мочить*). **Вмока́ть**, **вмо́кнуть**, гов. о жидкости, впиваться, всасываться, впитываться, наполнив пучить собою предметъ, проникать. *Краска вмокаетъ въ торцевое дерево.*

Вмалѣ нар. **вма́льцѣ** *сов. хост.* скоро, вскорѣ, въ скоромъ времени, мало спустя. ‖ Въ малости, въ бездѣлицѣ, въ ничтожной вещи. *Приду вмалѣ, сожди. Кто вмалѣ вѣренъ, и великъ вѣренъ.*

Вма́нивать, **вмани́ть** кого, куда или во что, заманить, завлечь, зазвать обманомъ, лестью. —**ся**, быть вманену. ‖ *Стар.* войти, входить обманомъ. *Воръ Стенька вманился въ городъ (Яицкъ) обманомъ.* **Вма́нливанье** ср. длит. **вмане́ніе** ср. окнч. **вманъ** м. **вма́нка** ж. об. дѣйст. по знач. гл. **Вма́нчивый**, заманчивый, вманивающій куда.

Вма́тывать, **вмота́ть** что, во что, куда; замѣтывать, обматывать. *Вмотай подорожникъ въ полотенце. Она деньги свои вматываетъ въ клубки, чтобъ не украли.* —**ся**, быть вматываему; иногда вмотать себя, внутаться въ дѣло, ввязаться, вмѣшаться. **Вма́тываньe** ср. длит. **вмота́ніе** ср. окнч. дѣйст. по знач. гл. **Вмо́тъ** м. **вмотка** ж. об. тоже, и ‖ самый предметъ, что вмотано. *Клубочекъ со вмотомъ*, со вмотанными деньгами, серебромъ пар.

Вма́хивать, **вмахать**, **вмахну́ть** что, куда, вгонять махан, напр. воздухъ; вбрасывать куда сразмаху. — **ся**, быть вмахиваему, или вгоняему. ‖ *Онъ вмахался*, привыкъ махать, назовчился. **Вма́хиваньe** ср. длит. **вмаха́ніе** окнч. дѣйст. по гл.

Вма́ться *въ работу, въ жизнь*, обтерпѣться, привыкнуть къ ней. *Вма́нишься, такъ и въ аду ничего.*

Вмета́ть, **вмести́** или **вместь** что, во что; сметать, выметая сгребать во что вѣникомъ, щеткой; —**ся**, быть вметаему. **Вмета́ніе** ср. дл. **вмете́ніе** окн. **вметъ** м. **вметка** ж. об. дѣйст. по гл.

Вме́тывать, **вмета́ть**, **вметну́ть** что, во что, вбрасывать, вкидывать; метать, бросать во что; —**ся**, вбрасываться, ввергаться; кидаться во что самому; ‖ быть во что бросаему, вкидываему. **Вме́тываньe** ср. длит. **вмета́ніе** ср. окнч. **вметъ** м.

вме́тка ж. об. дѣйст. по гл. **Вме́тчикъ** м. участникъ въ складчинѣ, во вносѣ; вкладчикъ. **Вме́тный**, вкидно́й, вкинутый, вложеный; предназначеный для вкидки, вметки. **Вме́тчивый**, охочій вметываться; ловкій, быстрый на это.

Вмина́ть, **вмять**, что, во что, вдавливать, втискивать, вгнетать, вжимать; — **ся**, быть вминаему; ‖ влѣзать, втѣсняться куда. *Онъ таки вмялся къ нему въ дружбу.* **Вмина́ніе** ср. длит. **вмя́тіе** ср. окнч. **вминъ** м. **вми́нка** ж. об. дѣйств. по знач. гл.

Вмота́ть, — **ся**, см. *вматывать.*

Вмочь нар. подсилу, впору, посильно. *На́риться охочъ, да терпѣть не вмочь. Сынъ да дочь, да и тѣхъ кормить не вмочь.*

Вмужа́ть, **вмужи́ть** кого, чѣмъ, придавать кому мужества, храбрости, укрѣплять, ободрять; — **ся**, укрѣпляться духомъ, стать мужественымъ; бол. уптбр. мужаться.

Вмуро́вывать, **вмурова́ть** *котелъ* (нѣм. Mauern?), вма́зывать, закладывать каменною кладкой. — **ся** стрд. и взв. по смыслу речи. *Одинъ угодникъ, сказываютъ, самъ вмуровался въ стѣну.*

Вмѣня́ть, **вмѣни́ть** что, кому, причитать, зачитать, поставлять во что; поручать, относить на кого. *Вмѣнить кому, что въ заслугу, въ проступокъ. Это не вмѣнено ему въ обязаность.* — **ся**, зачитаться, поверстаться. **Вмѣне́ніе** ср. **вмѣнъ** м. окнч. дѣйств. по гл. **Вмѣня́емость**, **вмѣни́мость** ж. свойство вмѣняемаго; сбыточность вмѣненія, зачета, поверстки кому, чего. *Невмѣняемость поступковъ сумашедшаго, неоспорима.*

Вмѣ́сивать, **вмѣси́ть** что, во что, мѣся примѣшивать, прибавлять во время мѣски, примѣсивать, примѣси́ть. *Вмѣсить кори́нокъ въ тѣсто.* — **ся**, быть вмѣсиваему, прибавляему къ мѣсиву. **Вмѣше́ніе** окн. **вмѣсъ** м. **вмѣ́ска** ж. об. дѣйст. по гл. и самый предметъ, что вмѣсивается. *Вмѣсивать*, прч. стрд. *вмѣше́ный*; *вмѣшивать*, прч. стрд. *вмѣ́шаный*; *мѣшать* и *мѣсить*, два разные глагола, смѣшанные въ словаряхъ нашихъ въ одинъ.

Вмѣсти́ть, **вмѣсти́тельный** нар. см. *вмѣщать.*

Вмѣсто нар. намѣсто, взамѣстъ, занамѣстъ, взамѣнъ, взамѣну, вразве́рстъ, въ поверстку. **Вмѣ́стѣ** нар. обще́, собща, вкупѣ, совокупно, нераздѣльно, безраздѣльно, за одно съ кѣмъ или съ чѣмъ, союзно, совмѣстно, разомъ, *арх.* **вмѣстя́хъ**, *нов.* *вмистя́хъ*, *влд.* **вмѣсти́льно**. *Пойдемъ вмѣстѣ. Отдай все вмѣстѣ*, оптомъ. *Хлѣбъ вмѣстѣ, а табачокъ пополамъ*, объ артели, товарищѣ. *Есть и двѣсти, да не въ одномъ мѣстѣ (да не вмѣстѣ). Стоять вмѣстѣ, а бѣжать врознь. Вмѣстѣ тошно, розно скучно. Вмѣстѣ тѣсно, розно тошно. То не страхъ, что вмѣстяхъ; а сунься-ка одинъ! Сидятъ вмѣстѣ, а глядятъ врознь. Украли на двѣсти, да и раздѣлили вмѣстѣ. Что есть, вмѣстѣ; чего нѣтъ, пополамъ. Жить вмѣстѣ, и умереть вмѣстѣ. Всѣмъ гостямъ по сту лѣтъ, хозяину двѣсти, да всѣмъ бы вмѣстѣ! Кисло и прѣсно вороти вмѣстѣ.* **Вмѣ́стенный** или **вмѣ́стный**, общій, нераздѣльный, *сѣв.* **вмѣ́стельный**. *У насъ хлѣбъ вмѣстный.* ‖ *Вмѣстный* или **вмѣсти́тый**, могущій вмѣститься, совмѣстный; вмѣщающійся, чему гдѣ есть мѣсто; ‖ находящійся на своемъ мѣстѣ, умѣстный, приличный, пристойный. *Это не вмѣстное дѣло. Вмѣстно ли ему быть здѣсь?* **Вмѣсти́стый**, вмѣстительный, просторный. **Вмѣ́стникъ** м. **вмѣ́стница** ж. товарищи въ чемъ либо: общіе владѣльцы, соучастники, одноартельщики, сослуживцы, товарищи. **Вмѣстои́мень** ж. *стар.* грам. мѣстоиме́нье.

Вмѣ́шивать, **вмѣша́ть** кого, что, во что, примѣшивать, подмѣшивать, прибавлять одно вещество въ другое и соединять ихъ; ‖ впутывать, запутывать кого, во что, дѣлать причастнымъ. *Вмѣшать песку въ известь. Въ дѣло да вмѣшалъ бездѣлье.* — **ся**, вступаться, принять участіе, впутываться, ввязываться, соваться; ‖ о вещи: быть вмѣшиваему или прибавляему къ чему. *Вмѣшался, какъ пестъ въ ложки. Куда онъ вмѣшается, тамъ не быть добру.* **Вмѣ́шиванье** ср. дл. **вмѣша́ніе** окн. дѣйст. по гл. **Вмѣщ(сч)ивый**, *нск.* **вмѣ́шный** *человѣкъ*, кто охотно вмѣшивается во все, и не въ свое дѣло.

Вмѣща́ть, **вмѣсти́ть** что, во что, или въ чемъ, помѣщать, класть, ставить во что, вставлять, вкладывать; ‖ °вселять, вкоренять; ‖ вмѣщать въ себѣ, принимать. *Могій вмѣстити, да вмѣститъ.* — **ся**, помѣщаться, найти довольно мѣста или помѣщенія; уставиться, улечься, уложиться; ‖ быть вмѣщаему. **Вмѣще́ніе** ср. дѣйст. по гл. **Вмѣсти́тельный**, помѣстительный, просторный, нетѣсный. **Вмѣсти́тельная** ж. знакъ, въ числѣ писменъ, двѣ супротивныя скобки( ); *поставить вмѣстительную*, заско́бить. **Вмѣсти́лище** или **вмѣсти́ло** ср. мѣсто или сосудъ что либо вмѣщающій, въ себѣ содержщ. **Вмѣсти́мый** нар. см. *вмѣсто.* **Вмѣсти́мость** или **вмѣсти́тельность** ж. внутреній объемъ, пространство сосуда, опредѣляемое кубическою (толстою) мѣрою, или мѣрою жидкихъ, сыпучихъ тѣлъ. **Вмѣсти́тель** м. — **ница** ж. вмѣщающій въ себѣ что, или ‖ вмѣстившій что, куда.

Вмять, см. *вмина́ть.*

Внабо́ръ, **вна́боръ** нар. *юж.* взаборъ, вборъ, не на чистыя деньги, вдолгъ, всчетъ, насчетъ. *Все вна́боръ, а коли жъ расплата?*

Вна́вѣ нар. *кур.* въявѣ, наяву, не во снѣ, не въ бреду.

Внага́лище ср. *стар.* влага́лище, ножны или чахолъ для оружія; *нынѣ* уптрб. *нагалище*, чахолъ ружейный.

Внаго́тку нар. *сѣв.* нагишемъ, тѣлешемъ, голышемъ, раздёвкою.

Вна́зерку нар. **вна́зырь** *кур.* пристально, зорко, назирая, не спуская съ глазъ. *Слѣдить, итти, гнать за кѣмъ вназерку. За шаловливымъ дитей вназерку не находишься. За шкодливымъ (прокудливымъ), хоть вна́зырь ходи.*

Внай, **вна́н** нар. *арх.* очень, весма, сильно, крѣпко, вѣрно; сущно, исто, явно. *Оберегъ внаи бережетъ*, ладанка отъ порчи, сглазу.

Вна́тугъ нар. туго-на́туго. *Растягивай палатку вна́тугъ.*

Внача́лѣ нар. въ началѣ, при началѣ, начально, сначала, сперва, вопервыхъ, напередъ, прежде, довсего, спокону, на́перво.

Внеда́внѣ нар. **внетъ** *прм.* (или *внедъ?*) недавно, невдолгѣ, вновѣ; незадолго; за нѣсколько лѣтъ, на дняхъ, на часахъ.

Внёжига? ж. *арх.* узкая полоса па́ла, напольнаго огня въ тундрахъ, пробирающагося змѣйкою.

Внеза́нный, нечаянный, нежданый, неожиданый, недуманый, негаданый; ‖ мгновенный, скорый, быстрый; порывистый. *Внеза́пно*, **внеза́пу**, *твр.* **вне́тильку** нар. нечаяно, неждано, вдругъ. **Внеза́пность** ж. состояніе внезапнаго; нечаянность, неожиданость, нежданость; мгновенность, быстрота; расплохъ.

Вне́пры нар. *нск.* не́впору, вбеспорье, некстати, нево́время.

Внести́, **внесе́ніе**, см. *вносить.*

Внетьё? ср. *арх.* сочувствіе, симпатія, состраданіе?

Внеце́вельи, **внечи́веляхъ** нар. *нск.* въ беспамятствѣ, въ сумашествіи, въ бреду, въ обморокѣ, обомлѣвъ, въ бесчувствіи.

Внизу́ нар. нанизу, снизу, подъ низомъ, ни́зомъ; въ исподи, сысподу, на исподи; на днѣ, съ конца. Пртвп. *вверху*, *све́рху*, *наверху.* **Внизъ** нар. въ низъ, на низъ, къ низу, въ исподъ, по направленію отвѣса къ землѣ. *Внизъ по рѣкѣ*, отъ вершины къ устью, по теченью. *Внизу стола*, на нижнемъ концѣ.

Вника́ть, **вни́кнуть** во что, *црк.* **вница́ть**, внимательно расматривать, обдумывать, углубляться во что мыслями, стараться дойти до сущности, разбирать во всей подробности. **Вника́ніе** ср. длит. **вникъ** м. об. дѣйст. по гл. **Вника́тельный** или **вни́клый**, вникающій во все, не поверхностный, внимательный.

Внима́ть, внять чему, *внимаю* и *вне́млю*; *арх.* **во́ймовать**, сто́рожко слушать, прислушиваться, жадно поглощать слухомъ; усваивать себѣ слышаное или читаное, устремлять на это мысли и волю свою; ‖слушаться, примѣнять наставленія къ дѣлу. —**ся**, *стар.* заниматься огнемъ, загораться. ‖—во что, *тор.-арм.* вступаться во что, браться за что, входить, мѣшаться въ дѣло. *Не внима́йся въ мое хозя́йство.* **Вниманіе** *дз.* **вня́тіе** окн. **во́йтъ** м. об. дѣйст. по гл. *Обрати вниманіе на это дѣло. Ты слушаешь безъ вниманія. Онъ покидаетъ безъ вниманія всѣ совѣты.* **Внима́тельный, вни́мчивый, вымчивый**, обращающій вниманіе, внемлющій, слушающій и замѣчающій. **Вня́тливый**, вдумчивый и попятливый, толковый, дѣльный. **Вни́мчивость, внима́тельность** ж. свойство это, рвеніе или желаніе все услышать, узнать и усвоить себѣ; прилежаніе; **вня́тливость**, свойство по знач. прилаг. **Вня́тный**, понятный, вразумительный, ясный; или ‖слышный, громкій, звучный; доступный слуху и понятіямъ, чувствамъ и разумѣнію. *Внятный голосъ. Онъ внятно толкуетъ. Это внятная острастка.* **Вня́тность** ж. свойство, качество, состояніе внятнаго.

Вни́ти *арх.* войти. **Вня́тіе** ср. входъ, вхожденіе, вступленіе.

Вновь, снова, на́ново, опять, сызнова, сначала, еще разъ, ещежды; вторично, вторительно. **Вно́вѣ**, недавно, внедавнѣ, невдолгѣ. **Вновя́ть** что, *книж.* обновить, надѣть обнову. *Вновь перебравшись, вновили избу. Старое по старому, а вновь ничего.*

Вно́гу нар. итти нога въ но́гу, держать одновременный и одномѣрный шагъ съ прочими. *Коли самдругъ несешь что, такъ иди вноту. Только журавли вноту ходятъ, да солдаты.*

Внозя́ть, затянуть, вонзить, запозить, всадить. *Внозилъ такую занозу, что насилу ее вытащилъ. Внозилъ ножъ по черенъ*, вонзилъ. Можно употр. и *вножа́ть, вна́живать* пр.

Вно́риться гдѣ, о животныхъ, изрыть норами и поселиться. *Тутъ такая гадина внорилась, свиньи, что хоть не сѣй хлѣба.*

Внося́ть, внести́ или **внесть, вна́шивать** что, во что или куда, носить внутрь, поднявъ переносить во что; вкладывать; ‖уплачивать; ‖записывать, включать. *Вели вносить вещи*, начать переноску; *вели внести все*, принести. *Внести́ вкладъ, повинности, долгъ*, уплатить. *Внести въ книгу приходъ*, записать. *Встарь, указы внашивали въ войсковой кругъ войсковые есаулы, на непокрытой головѣ.* ‖Употребл. также вм. взноси́ть. —**ся**, куда или во что, вомчаться, вскакивать, вбѣгать; ‖быть вносиму. ‖*Вна́шиваться, вноси́ться въ одежу*, стать привыкать къ ней. *И къ солдатской шинели, какъ вноси́шься въ нее, привыкнешь.* **Вна́шиванье** *дз.* **внощёніе, внесёніе** ср. окн. **впо́ска** ж. дѣйст. по гл. **Впосъ** м. тоже, также ‖предметъ, то что внесено; употр. напр. о деньгахъ; вкладъ, уплата. *Впо́съкъ, впо́сочекъ*, умал. **Впо́сный**, внесенный, вносимый, или предназначенный ко взносу. *Впосные знаки*, въ грам. (‹ ›) означаютъ дословную выписку. **Впо́сочный**, то же, складочный, общественный, артельный.

Внужда́ть или **внужа́ть, вну́дить** кого, что, во что или куда, силою заставить войти. *Вну́дили меня въ избу, на вечо́рку.* —**ся**, вынуждать себя самого, ‖быть вынуждаему. **Внужде́ніе, внуже́ніе** ср. окн. **внудъ** м. **вну́жа** м. об. дѣйст. по гл.

Внукъ, вну́чекъ, внуче́нокъ м. собир. *унукъ*, *смл. авнукъ*, *кстр. вит. мнукъ*; **вну́ка, внучка, вну́ченька** ж; **внуча́та** мн. об; **вну́ки** м. мн. **вну́чки** ж. мн. сыновнины или дочернины дѣти; также дѣти племянника, племянницы, но эти правильнѣе *двоюродные, внучатные внуки*. Въ Малорос. родители младенца, котораго повитуха перебабила, называются ею *внуками*. **Вну́чій**, принадлежащій внучатамъ; **вну́ковъ, вну́кинъ** или **вну́чинъ**, принадлежащій внукъ, внучекъ. **Вну́чатный**, о родствѣ, происходящій отъ третьяго колѣна или еще далѣе; троюродный. *Внучатный братъ, бабка. У бабки и внучки. Это бабкины внучки. Кто Богу не грѣшенъ, кто бабкѣ не внукъ. Кто бабушкѣ не внукъ, кто молодъ не бывалъ. Бабушкѣ — одинъ только дѣдушка не внукъ. Дѣдушка и не вѣдаетъ, гдѣ внучекъ обѣдаетъ. Дѣдушка не зналъ, что внучекъ корову укралъ; дѣдушка спалъ, а внукъ и кожу снялъ. Купить-то и внучекъ купитъ, а продать, и дѣдъ намается. Аканьинъ внукъ идетъ изъ Великихъ Лукъ.*

Внутри чего, нар. во внутренности, въ срединѣ, въ полости чего, окруженое чѣмъ, содержащееся въ чемъ; противоп. *внѣ, извнѣ, снару́жи*. **Внутрь** нар. выражаетъ направленіе, движеніе къ средоточію, къ срединѣ, во внутрь; противоп. *нару́жу*. Разница между *внутри* и *внутрь* такая, что между *вверху* и *вверхъ*, *внизу* и *внизъ*. **Вну́тренній**, находящійся внутри чего; противоп. *нару́жный, внѣшній*. *Внутренній человѣкъ*, духовный, не плотской, не тѣлесный; душа и духъ. *Внутренія мысли, чувства*, сокрытыя въ человѣкѣ, не обнаруженыя во внѣшности. *Внутренній смыслъ рѣчи*, сокрытый, одѣтый окольными словами, переносный, смыслъ притчи, напр. притчи О Сѣятелѣ. **Вну́треная** или **вну́тренія, вну́треность** ж. **вну́тренее** ср. все что содержится внутри чего, вмѣщается въ чемъ, заключено въ иномъ предметѣ, вещи, тѣлѣ; нутро, нѣдро; ‖о животн. и челов. утроба, черева, потроха, все содержащееся въ трехъ полостяхъ: *головной, грудной и брюшной*, особ. въ послѣдней; ‖ внутренній, духовный человѣкъ, душа и духъ. *При бальзамировкѣ, всѣ внутрености вынимаются. Мнѣ это такъ противно было, что все внутренее мое повернулось. Читая, постигай глазомъ внѣшнее, а сердцемъ внутреняя. Просился во внутреность* (Александровской колоны), *не пустили. Внутренее отъ людей сокрыто. Никто не видитъ внутренюю въ человѣкѣ*, тайныхъ душей его, вамѣренія дѣйствій его и совѣсть.

Внуча́та, вну́чатный, внучекъ нар. сл. *внукъ*.

Внуша́ть, внуши́ть что, кому (*во-ушать?*), вселять, вперять, вкоренять, внѣдрять; передавать, убѣждать, поселять въ мыслахъ, по́мыслахъ; заставить думать, хотѣть; побудить къ принятію передаваемаго словами или другимъ способомъ. —**ся**, быть внушаему. *Не внушайся бѣсомъ, не согрѣшишь.* **Внуше́ніе** ср. дѣйст. по гл. **Внуша́(й)тель** м. —**ница** ж. внушающій, внушившій что либо. **Внуши́тельный**, способный внушить.

Внѣ чего, нар. извнѣ, окромѣ, опричь, снаружи, со внѣшней стороны, на внѣшней сторонѣ, не внутри, не въ томъ пространствѣ, о коемъ идетъ рѣчь; подлѣ, возлѣ, обаполъ, около, вокругъ; *арх.* **внѣ́уду**. Частица *внѣ*, слитно съ прилаг. выражаетъ внѣшнее расположеніе предмета, отъ коего прилаг. взято: **внѣдомо́вый, внѣу́личный, внѣдво́рный, внѣутро́бный, внѣкра́йній** нар. **Внѣшній**, находящійся внѣ чего, наружный; вонный, лицевой, ‖ поверхностный, житейскій и суетный. *Внѣшняя дѣятельность человѣка*, безъ глубокаго участія духа его. *Внутреняя жизнь духа противополагается внѣшней дѣятельности его. Внѣшняя торговля*, съ чужими краями, заморская. *Внѣшній человѣкъ*, тѣлесный, плотской, чувственый, недуховный. **Внѣшнее** ср. **внѣшность** ж. **внѣшки** ж. мн. внѣшняя часть или сторона, наружность, что видно сверху, около, на поверхности, вокругъ, а не внутри. *Внѣшность обманчива. Это одни внѣшки, а су́ти (а нутра) мы еще не видали.*

Внѣдря́ть, внѣдрить что, въ кого, вселять, поселять, влагать, вперять, укоренять, вкоренять. —**ся**, возв. и страд. *Кто внѣдрилъ въ толщу земли и золото и желѣзо? Онъ внѣдрился у нихъ въ домъ. Внѣдрившееся ложное убѣжденіе искоренить*

трудно. **Внѣдреніе** ср. оконч. дѣйст. по гл. **Внѣдро́** ср. *арх.* нѣдра, утроба; нутреность, самая глубь; ядро, нутро́. ‖ *Внѣдро* и **внѣдровь** ж. средоточіе, средина, центръ. **Внѣдровица** *арх.* источникъ цѣлебной воды, живая вода.

Внѣшній, внѣшность нар. см. *внѣ*. **Вня́ть** нар. см. *внимать*.

Во, прдл. съ вин. и прдл. кад. см. *въ*. ‖ *Въ сѣвр. арх. прм. сиб.* говорѣ, *во* ставится слитно передъ иными наречіями, смягчая, уменшая ихъ значеніе, но выражая излишество: *во́жарко*, *во́прытко*, *во́пестро*; жарковато, прытковато, пестровато.

Во, въ знач. мѣстоим. указат. мѣста: во́гдѣ, вонъ, вотъ, тутъ, здѣсь; ‖ времени: скоро, вотъ, сейчасъ; отъ этого нар. *во́-дѣ-во*, указат. *вона*, *какой хватъ*; *а-во-се*, *авось*, а вотъ, скоро, се, сейчасъ. Навскій и Шимкевичъ производятъ *авось* отъ *о́вый*; Буслаевъ, отъ *ось*, *осе*, съ придыханіемъ *в* и *съ* приставкою *а*; Рейфъ относитъ его глухо къ чужимъ словамъ. Указательное *во* конечно близко къ *овый*, *о́во*, а *восе*, *вось* къ *осе*, *ось*; но проще, кажется, видѣть въ *авось* прямо *а-во-се*, союзъ начинательный и два мѣстоим. указат., мѣста и времени, тѣмъ болѣе, что *а-во-се* можно понимать прямо въ смыслѣ *авось*, и оно именно указываетъ на близкое будущее, тогда какъ *авось* отъ *овый*, т. е. *о́вось*, указывало бы на прошд. вр., какъ *вечо́рось*, *намеднись*; а *осе*, съ приставками, не объясняетъ смысла слова *авось*.

Во́бжа ж. обжа, оглобля у сохи или косули; ‖ *обжа стар.* мѣра земли, то же что выть и воло́ка, уволока; въ разное время мѣра не одна; душевой или тягловой надѣлъ, что вспашетъ одна соха.

Вобжимъ нар. въ обжимъ, обжимомъ, вплотную, тѣсно и плотно вокругъ. Такихъ нар. много: *вобмѣнъ*, *вобтягъ*, *вобхватъ* нар.

Вобизо́ръ нар. *влд.* мало, немного, едва достаточно, маловато, мале́нько; въ обиду, обидно, особ. коли речь идетъ о платѣ, дѣлежѣ.

Во́блый *кал.* о́блый, полный, круглый; не отъ этого ли назв. рыбы: **Во́бла**, о́бла ж. небольшая волжская рыба, Cyprinus grislagine.

Вобра́ть, въ обратъ, нар. *сост.* обратно, ввозвратъ. *Думай взять, думай и вобратъ отдать. Чай къ ночи вобратъ не поспѣешь?*

Вобра́ть, вобраніе, см. *вбирать*.

Во́брытцы м. мн. *смл.* недоуздокъ, о́броть, обро́тка.

Во́брѣдь *каз.* рѣдко, изрѣдка, на́рѣдко, врѣдку́ю, кой-когда.

Во́бче нар. вобще. **Вобчи́ха** ж. *стар.* **во́бчина**, **вобщи́на**, общее достояніе, владѣніе, имущество общины, братства, артели.

Вобыде́нъ нар. *влд.* обыде́нъ, обыде́нно, обыденкою, обыденками; объ одинъ день, въ одинъ или за одинъ день, однимъ днемъ, въ однѣ су́тки. *Вобыде́нъ всего не сожнешь. Вобыденъ (обыденкой) сдѣлаешь, на обыденъ и станетъ.* Недавно стали писать у насъ ошибочно *обыденный* въ смыслѣ *обиходный* или *ежеденный*; *обыденная жизнь* (однодневная) пошло даже въ заглавіе одной переводной книги, названой въ подлинникѣ *обиходною*, *ежеденною*.

Вовкула́ка об. *юж. занд.* **волкодла́къ** *стар.* (*волкъ* и *ку́дла*, т. е. волчья шерсть?) о́боротень, человѣкъ обращенный въ волка, который затѣмъ также оборачивается въ собаку, кошку, страшилище, въ кустъ, пень нар. По суевѣрью, вѣдьмы обращаются въ вовкулакъ и обращаютъ другихъ; повѣрье это общее, нѣм. Wehrfwolf, фрнц. Loup-garou нар. Надо въ лѣсу найти срубленый гладко пень, воткнуть въ него съ приговорами ножъ и перекувырнуться черезъ него — станешь оборотнемъ; порыскавъ волкомъ, надо забѣжать съ противной стороны пня и перекувырнуться обратно; если же кто унесетъ ножъ, то останешься навѣкъ волкомъ.

Вовлада́ться, привыкнуть къ обладанію, ко владычеству, освоиться съ нимъ. *Вовладавшись, отстать не хочется.*

Вовлека́ть, вовле́чь; *црк.* **вовлещи́** кого или что, во что, куда; втягивать, втаскивать, вводить силою, принуждать ко входу; ‖ *обольщать, соблазнять къ какому дѣлу, заманивать, запутывать, заставить принять участіе. — **ся**, послабленіемъ, потачкою къ себѣ самому дать вовлечь себя; завлекаться, увлекаться во что; ‖ быть вовлечену силою, людьми или обстоятельствами. **Вовлека́ніе** ср. длит. **вовлече́ніе** ср. оконч. дѣйствіе по гл. **Вовлека́тельный**, соблазнительный, легко во(у)влекающій. **Вовлека́тель** м. — **льница** ж. вовлекшій или вовлекающій кого, во что, обольститель, соблазнитель, ва́дитель.

Во́время нар. ко времени, своевременно, въ должную пору, кчасу, кстати. *Дорога́ помощь во́время. Вовремя, все кстати. Не во́время (не́впору) гость, хуже татарина.* **Вовреме́нный**, своевременный. **Вовремени́** нар. въ добрую пору, годину, при счастіи, благоденствіи; ‖ кстати, впору. *Будешь вовремени́, и насъ вспомяни́. Вовремени́ пождать, у Бога есть что подать*, утѣшеніе. **Вовреме́(я́)нье** ср. счастье, удачная пора; жизнь привольная, въ обиліи, противоп. *безвремя́нье*, *злыдни*. **Вовремени́лъ** *Господь ночь и день, зиму и лѣто*, устроилъ по времени, по срокамъ. **Вовремени́лись** *скорби тяжкія и недуги*, поселились въ наше время.

Во́все нар. совсѣмъ, все, совершенно, досконально, сполна; вко́рень, вокорень, до конца, до чиста, окончательно; ‖ навѣкъ, навсегда; безъ остатку, бесповоротно; ‖ никакъ, ничего, нисколько. *Онъ скрыпку вовсе покинулъ. Я вовсе этого не говорилъ и вовсе не знаю его. Онъ не вовсе глупъ. Онъ вовсе не глупъ. Я ему отдалъ лошадь вовсе. У меня вовсе ничего не осталось. Не укралъ, только во́все взялъ. Авосю вѣрь не вовсе. Не вовсе дуракъ, а такъ и такъ.* **Вовсе́мный**, во всѣхъ отношеніяхъ, полный, сполна, совершенный, вовсе. *Онъ вовсе́мный хозяинъ.* **Вовся́** или **вовсѣ́** нар. гов. о цркви. колокольномъ звонѣ, полный благовѣстъ, слѣдующій за *перезывомъ*; звонъ во всѣ колокола́. **Вовсю́дахъ, вовсю́дкахъ** нар. *юж.* всюду, повсюду, вездѣ, повсемѣстно, повсе́мственно. *Вовсюдахъ* (или *во всѣхъ усю́дахъ*, *вор.*) *искалъ его. Обычай этотъ водится вовсюдахъ.*

Вовѣ́къ, ввѣкъ, вовѣки нар. отъ вѣка, до вѣку, вовѣки вѣковъ; вѣчно, всевѣчно, вѣковѣчно, всегда, никогда; впродолженіе своего вѣка, жизни. *Создатель вовѣкъ былъ и будетъ. Я ввѣкъ этого не видывалъ, и вовѣки не увижу. Вовѣки вѣковъ не стану, и другу и не́другу закажу.*

Вогла́вить или **взогла́вить** что, кому или въ кого, *орл.* втеми́шить, втеми́ть, вбить въ голову, вкоренить, заставить понять и помнить; — **ся**, засѣсть въ голову, въ память. *Сразу всего не вогла́вишь (себѣ). Воглавилось это дѣло мнѣ сызмалѣтства.*

Воглубля́ться, воглуби́ться, см. *вглубляться*.

Вогна́ть, вогнаніе, см. *вгонять*.

Вогну́ть, вогну́тіе, см. *вгибать*.

Вого́нь м. *юж.* гов. вм. огонь. **Во́гненый** *стар.* огненый, огнестрѣльный, огнево́й. *Вогненый бой*, оружіе. **Во́гникъ** м. *тмб. вор.* огне́викъ, болятокъ, болячка, чирей, передъ.

Вогро́бница ж. *стар.* кладбище.

Во́грузно нар. *сиб.* грузновато, тяжеле́нько, неподсилу, слишко́мъ тяжело. Также говор. *во́грубо*, *во́грязно*, *во́длинно* нар. см. *во*.

Вода ж. стихійная жидкость, ниспадающая въ видѣ дождя и снѣга, образующая на землѣ родники, ручьи, рѣки и озе́ра, а въ смѣси съ солями, моря́. Кипящая вода обращается въ *паръ*, мерзлая образуетъ *ледъ*; испаренія водныя (влага, мокрота, сырость) наполняютъ міроколицу, въ видѣ облаковъ, тумана, росы, дождя, снѣга нар. Едва ли не всѣ жидкости въ природѣ содержатъ въ себѣ воду; твердыя тѣла́ ею б. ч. проникнуты, а съ иными, она сама обращается въ твердое тѣло (съ известью, гипсомъ); сама же она состоитъ изъ двухъ гасовъ: *водорода* и *кислорода*; первый, сгарая при помощи послѣдняго и соединяясь съ нимъ, образуетъ воду. ‖ *Арх.* время отъ самой малой до самой полной воды,

между прилива и отлива, около 6 часовъ, а также || переплываемое въ этотъ срокъ растояніе, около 30 верстъ. *Стоять цѣлую воду*, выжидать прибыль или убыль. Иные считаютъ *воду* въ 12 часовъ, между двумя полными приливами или отливами; тогда въ суткахъ *двѣ воды*, иначе ихъ *четыре*. *Вольная вода*, вобще глубина, на которой судно стоитъ безопасно, гдѣ не можетъ обмелѣть и во время убылóй. *Расшúва семú водъ*, или *на седьмой водѣ*, семь лѣтъ служитъ на водѣ. *Плыть по водѣ, противъ воды*, по теченію, и противъ. *Земляная вода*, *вост.* второе полноводье по веснѣ, по вскрытіи рѣкъ, отъ горныхъ токовъ; первое и меншее бываетъ отъ прибережныхъ снѣговъ, *снѣговая вода*. *Вода каменная, замороженая*, хим. *кристализаціóнная*, химически соединеная съ составными частями ископаемаго, нпр. вода, отвердѣвшая въ извести, въ гипсѣ; она изгоняется огнемъ и тогда ископаемое рыхлѣетъ и разсыпается. *Вода минеральная, цѣлéбная* (*кислая, щелочная, соленая, горькая, желѣзистая, сѣрная* нпр.), содержащая въ растворѣ ископаемыя вещества; обычно гов. во мн. ч. *цѣлебныя вóды*; *онъ уѣхалъ нá-воды*. *Поѣхалъ на теплыя вóды*. *Послали лечиться, на теплыя вóды*, попалъ въ немилость. || *Вода*, въ драгоцѣнныхъ камняхъ, игра, блескъ, чистота и прозрачность. Уптрбл. въ томъ же знач. отлива, игры́ цвѣтовъ, относит. тканей и пушнаго товара. *Алмазъ первой, лучшей воды́*. *Темная вода*, глазная болѣзнь, слѣпота почти всегда неизлечимая, основаная на параличѣ зрительнаго нерва. || У воровъ, мошенниковъ, *вода* то же, что въ играхъ крикъ: *огонь* или *горитъ*, т.е. берегись, бѣги. Умал. **водúца, водúчка**; **вóдка, вóдонька, вóдочка** *кстр.* по || *водкою* обычно называютъ перегонное вино, хлѣбное, а иногда изъ плодовъ, какъ нпрм. *кизлярка*, изъ винограда; || *водицей, водичкой*, называютъ водя́нку, шипучку, ягодный брожéный отваръ, съ прибавкой сахару, пряностей и осьмой части водки. || *Водицей* называютъ и малую воду, малый разливъ, а *водúщею* большую. **Крѣпкая водка**, aqua fortis, селитряная, азотная кислота. **Царская водка**, золоторазводная, aqua regis, селитросоляная кислота. **Вóдочный**, относящійся къ водкѣ. **Вóдочникъ** м. водочный заводчикъ или торговецъ. *Вода всему господинъ: воды́ и огонь (и вино) боится. И царь воды́ не уйметъ. Съ огнемъ, съ вѣтромъ, да съ водою, не дружись (а съ землею дружись). Подлѣ огня обозжешься, подлѣ воды обмочишься. Отъ огня и вода ключемъ бьетъ. Огнемъ, вода ключемъ кипитъ, а водою и огонь заливаютъ. Водой мельница стоúтъ, да отъ воды жъ и погибаетъ. Тихая вода берегá подмываетъ. Вода все кроетъ, а берегъ роетъ. Всегда жди бѣды, отъ большой воды́. Гдѣ много воды́, тамъ жди бѣды́. Гдѣ вода, тутъ и бѣда. Путь водою проходить бѣдою. Пришла бѣда, разлилась вода: переѣхать нельзя, а стоять не велятъ. Изъ огня да въ воду (въ полымя). Гдѣ вода была, тамъ и будетъ; куда деньга пошла, тамъ и копится. Гдѣ много воды, тамъ больше будетъ; гдѣ много денегъ, еще прибудетъ. Пора придетъ, и вода пойдетъ. Ждать воды́, не бѣда, да пришла бы вода. Люди Иванъ, и я Иванъ; люди въ воду — и я въ воду. Что за бѣда, коли пьется вода. И то, что вода, а кабы вино, бѣда бы моя!* сказалъ татаринъ, котораго русскій угостилъ водой. *Сколько воды ни пить, а пьяну не быть. Пей ты воду, а я голый ромъ: ты пьянъ будешь, а я только покраснѣю. Хлѣбъ съ водою, да не пирогъ съ лихвáю. Лучше хлѣбъ съ водою, чѣмъ пирогъ съ бѣдою. Хлѣбъ да вода — молодецкая ѣда (солдатская, мужицкая, бурлацкая ѣда). Сытъ крупицей, пьянъ водицей. Живетъ порою, что ѣдимъ съ водою. Жнутъ порою, а ѣдятъ и съ водою. Живетъ порою, что течетъ вода горою*, т.е. вгору; о неправдѣ. *Богато живутъ: съ плота воду пьютъ. И на водѣ люди живутъ. Огонь чиститъ, вода моетъ*, оправданіе тѣхъ, кои ѣдятъ то, что другими считается поганымъ. *У князя были, да воду пили. Хоть на водѣ, лишь бы на сковородѣ. На ухѣ ожегся, такъ на воду подуешь. Кто на молокѣ ожегся, тотъ и нá-воду дуетъ. Ожегшись на молокѣ, станешь дуть и нá-воду. Воду варить (толочь) — вода и будетъ. Отъ воды навару не будетъ. Изъ водицы, да изъ мучицы баба пироги печетъ. Не осуди на лапшицѣ: ушица въ водицѣ*, т.е. рыба. *Воду жалѣть — и каши не сварить. Отчего ты такъ глупъ? У насъ вода такая. Силенъ, какъ вода, а глупъ, какъ дитя*, міръ. *Міръ* (сходка), *что вода: пошумитъ, да и разойдется. На пожаръ по воду. Послѣ пожара, да за водой. Стоúтъ у воды́, а пить проситъ. Вода не вода, уха не уха*, причудливъ. *Народъ какъ вода на ночвахъ переливается. У скупаго много пива, меду, да пора его и совсѣмъ въ воду. Вода съ водой, не какъ гора съ горой, сливается. По которой рѣкѣ плыть, ту и воду пить. Плачься Богу, а слезы вода. Бросить дѣло съ камнемъ въ воду. Концы въ воду. Какъ въ воду утопилъ. Съ водою уплыло. Словно водой снесло. Сгинулъ, да пропалъ, словно въ воду упалъ. Деньги, что вода. По водѣ пошло. Всѣ бѣды пропадутъ, въ воду уйдутъ. Всѣ бѣды пропали, что въ воду упали. Съ насъ* (съ него) *бѣда, какъ съ горъ (какъ съ гуся) вода. Что прошло, въ воду ушло. Ровно его водой принесло. Замолчалъ, какъ воды́ въ ротъ набралъ. Набери въ ротъ водицы*, замолчи. *Съ нимъ говорить, рѣшетомъ воду носить. Растетъ, какъ изъ воды идетъ. Отъ бѣды не въ воду. Только и ходу, что изъ воротъ да въ воду. Вода путь найдетъ. Противъ воды тяжело плыть. Стоячая вода гніетъ (киснетъ). На водѣ нóги тонки (жидки). На упрямыхъ воду возятъ. Есть и вода, что стóитъ крови*, слезы. *Пиши на водѣ, на пескѣ* нпр. *Какъ чужую бѣду, я водой разведу, а на свою бѣду, сижу, да гляжу (а къ своей бѣдѣ, ума не приложу). Прогуляешь (прозѣваешь), такъ и воду хлебаешь. Онъ огонь и водý прошелъ. Прошелъ огнь и воду и мѣдныя трубы*, какъ вино. *Быль, что трава* (ноги оплетаетъ), *нéбыль, что вода* (сбѣгáетъ). *Сегодня только вода на лицѣ была*, божба натощакъ. *Будь здорова, какъ вода, плодовита, какъ земля. Что гусь безъ воды́, то мужикъ безъ жены. Помутилась вода съ пескомъ*, о ссорѣ супруговъ. *Мертвой-живой воды испить, да живучимъ корешкомъ закусить. Не плюй въ водицу: случится (сгодится) напиться. Десятая вода на киселѣ*, бол. гов. о дальнемъ родствѣ. *Я тебя выведу на чистую воду. Будь ниже травы, тише воды́. Поглядѣлъ бы ты въ воду, на свою на уроду. Подъ лежачъ камень и вода не течетъ. Много съ тѣхъ поръ воды утекло* (или *утечетъ до того*). **Водúна**, жидель, жижа, вода слитая, отстойная съ чего, помои, негодная вода. *Квасъ, ровно водина, одна водина. Се(д)мая водина на квасинѣ (на дробинѣ)*, бурда, жидкое, мутное питье; или дальняя родня, *седмая вода на киселѣ*. **Водовúкъ** м. родъ паузка, мелкое судно, поменше полубарки; || родъ плашкоута, для наливки въ него и подвозки воды къ судамъ, стоящимъ на рейдѣ. || *Ол.* озерное, палубное суденышко, шитикъ. **Воднúкъ** м. водоемъ, водовмѣстилище, водохранилище. || Водолей, зодіакальный знакъ (♒). || Ледовикъ, гидратъ, камень содержащій воду въ твердомъ видѣ, нпр. гипсъ; это *окаменѣлая*, или, по народн. выраж., *мерзлая вода*. **Водянúкъ, воденúкъ** м. водяной, нечистый духъ, живущій въ омутахъ; принадлежа къ *нéжити*, онъ однако чаще лѣшаго, и др. зовется нéкошнымъ, бѣсомъ. || Большой водяной жукъ, съ жаломъ. || Камень, заключающій въ

полости своей отъ природы нѣсколько жидкости, воды; это простые шаровики, либо прозрачные, драгоцѣнные каменья, съ каплею внутри. ‖Водяной пузырь, на водѣ; *водяничкй*, пузырки, мокрая, мелкая сыпь по тѣлу. ‖*Влад.* огородъ зарѣчный, бережной или поемный. ‖*Прм.* часть рѣки, озера, пригороженая къ скотному двору, для зимняго водопоя. ‖*Смл.* чéрезъ, зáнзь, зайзокъ, рыболовный заколъ, плетень, занимающій не всю ширину рѣки. **Вóдось** м. *сиб.* пойма, поемное мѣсто. **Вóдево** ср. *рзн.* водополь, водополье, разливъ; наводненье, паводокъ. **Вóдега** *сиб.* ятóвь, омутъ, уямь, гдѣ держится рыба, особенно на зимовкѣ. **Вóдья**, **вáдья** ж. *влад.* вѣрнѣе **водéй** *волжс.* окошко въ болотѣ, озерцо среди топи. **Водáва**, **водáвка** ж. водяное насѣкомое, водяной жучокъ, козявка. ‖*Сар. прм.* шутóвка, лобáста, лопáста, русалка. **Водáнница**, **водáнка** ж. капелька, капля воды. *Ни водáнки еще и во рту не было.* **Водáнка** ж. водичка, шипучка, *ур. каз.* апогарé, см. выше, *водúца*. ‖*Пск.* хвостатый лягушенокъ, на переходѣ изъ головастика въ лягушки, квакуша. ‖Токарн. сосудъ, изъ коего вода каплетъ на обтачиваемое желѣзо и мѣдь, для охлажденія. ‖*Смл.* кадка, въ коей держатъ воду. ‖Водянáя болѣзнь. ‖Растеніе Enhydra. **Водянúка**, **водянúца** ж. *спб.* воронúца, воронúка, шикша, растеніе и ягода Empetrum nigrum. **Водáница** *арх.* русалка, но утопленица изъ крещеныхъ, а потому и не принадлежитъ къ нежити; прочія русалки, по повѣрью, вообще дѣти, умершія некрещеными. **Вóдный**, содержащій въ себѣ воду; богатый водою. *Вóдная окись желѣза. Это рыкá водная. Вóдный трудъ, нéмочь, водный отекъ*, водянка, водяная болѣзнь. **Водни́стый**, водный, въ знач. мокрый, сырой, напитанный влагой; мочажинный, болотистый. ‖**Водяни́стый** или **водáный**, напитанный водою, слишкомъ жидкій, содержащій лишнюю воду. *Картофель этотъ водянúстый, водянúстъ, а я люблю мучнúстый, разсы́пчатый. Водянúстая лодка*, набирающая воду, съ теченью, не плотная *На дворъ вóдно*, мокро, грязно. **Водянóй**, относящ. къ водѣ, до воды, во всѣхъ знач. *Водяное мѣсто*, вóдное или водянúстое; *водянóе яблоко*, водянóе, водянúстое; *Водяные побúты*, на деревьяхъ, долгіе, жидкіе, непрочные. *Водяной путь*, сообщеніе, путь водою, по водѣ, на судахъ; *водяныя растéнія*, растущія въ водѣ; *водяная мельница, колесо*, движимыя водою. *Водянóй лапýшникъ* (ошибочно *напýтникъ*). растеніе Nymphea, кувшинчики, купавка. *Водяная-травка*, изъ кормовыхъ, Agrostis Spica, полевица, пырей. *Водяной-орúхъ*, раст. Trapa natans, чилимъ, рогатый-орѣхъ, рогатка, котелки, рогульникъ, рогульки, гульникъ? , чертовы-орѣхи, баталáчникъ. *Вод. перецъ*, раст. Polygonum Hydropiper, горчакъ, женская, брылена, чечина, лягушачья, дикая-горчица. *Водяной (конскій) щавель*, Rumex Hydrolapathum. *Водяной хрѣнъ*, раст. жеруха; *Водяной парусъ, волж.* опускаемый съ судна въ воду, чтобы его не валило вѣтромъ; онъ съ грузомъ по кромкѣ, а иногда это и деревянный щитъ. *Водяной ботъ*, портовое судно, устроеное для подвозу кораблямъ и наливки воды, насосами. *Водяной опáлъ*, ископаемое, бесцвѣтный, прозрачный, не мутный опалъ. *Водяная сосенка*, раст. Hippuris, конехвостъ. *Водянáя бáня* хим. снарядъ для испаренія, выпарки отваровъ, не прямо огнемъ, а жаромъ кипятка. *Водяная вáнна* хим. снарядъ коимъ собираютъ, черезъ воду, отдѣляемые гасы, см. *ванна. Водяная болѣзнь*, водянка, водянáя, накопленіе водянистой жидкости въ различныхъ частяхъ тѣла. *Водяныя курочки*, долгоперстыя, бѣгаютъ быстро по водянымъ травамъ, поверхъ воды, плаваютъ и ныряютъ; у насъ ихъ два вида: *султанка* и *камышникъ*; сюда же причисляютъ: *лысуху, коростеля* пер. **Водянóй** м. водянúкъ, водяной дѣдушка, нéжить, нечистый, бѣсъ сидящій въ омутахъ и въ бучалахъ, подъ мельницами. Онъ ходитъ нагой или косматый, бородастый, въ тинѣ, иногда съ зеленою бородою; онъ товарищъ лѣшему и полевому, недругъ домовому, но злѣе всѣхъ ихъ и ближе къ родствѣ съ нечистой силой. *Водяной просыпается отъ зимней спячки на Никитинъ день* (3 апр.). *Рыбаки угощаютъ водянóго, утопляя* (чужую) *лошадь: вотъ тебѣ, дѣдушка, гостинцы на новоселье: люби да жалуй нашу семью.* ‖*Водянúмъ* назыв. смотрителя при водяномъ сообщеніи, чиновника или рядоваго этого вѣдомства, какъ говорятъ и *лѣсной, соляной, рыбный* (*астрх.*), приставъ или смотритель по этимъ частямъ. **Вóдность** ж. изобиліе, достатокъ водú какой либо мѣстности. **Водáнность** ж. жидкость, водянистое состояніе. **Водáнить**, становиться водянымъ, влажнымъ, либо жидкимъ, водянистымъ. **Водáнить** что, разводить, разжижать, разбавлять, наводнять. **Водобóй**, **вóдокидь**, водометъ, фонтанъ. **Водобóйный**, ко бьющей водѣ относящійся. **Водобоя́знь** ж. болѣзнь гидрофобія, бѣшенство, обычная по укушенію бѣшенымъ животнымъ. **Водобрóдъ** м. шуточное прозвище барочниковъ и бурлаковъ. **Водовáжда** ж. *крк.* водопроводъ. —**вмѣстúлище**, водоемъ. **Водовóдъ** м. водопроводъ; **водовóдный**, къ нему относящ. **Водовóдство** ср. искуство, знаніе, умѣнье проводить воду. **Водовóзъ**, —**вóщикъ** м. челов. занимающійся возкою водú; ‖лошадь возящая воду, или ‖ **водовóзница**, **водовóзка** ж. **Водовóзная** *бочка*. **Водовóзня** ж. станокъ, роспуски, дроги для возки водú; **водовóзничать**, промышлять этимъ дѣломъ. **Водоворóтъ** м. **вóдокрутъ**, **вóдоверть** ж. виръ, вырь, пучина, зáперть, вихóръ, сýводь, супой, сулой, вóроть; крýтень, зáкрутень. **Водоворóтное** *теченіе*, с(у)порное, круговое. **Водовóзовъ**; **водовóщичій**, водовозу принадлежащій. **Водовы́пускный**, водопýскный, служащ. для выпуска воды. **Водогнéтъ** м. водяной гнетъ, снарядъ для сгнетанія чего давленіемъ накачиваемой воды, **водогнéтный**, гидравлическ. жомъ. **Водогнóй** м. лѣтняя пора, когда вода цвѣтетъ и портится. —**гнóйный**, —*тúльный*, —*тúйлый*, портящійся отъ воды. **Водогóнъ** м. выгонъ, вѣтеръ береговой, выгоняющій воду въ море. ‖Снарядъ для подъема, накачки водú. ‖Раст. дѣвій-корень, Tamus. **Водогóнный**, устроеный для подъема, нагнета водú. **Водогрѣ́льня**, **водогрѣ́йня**, **водогрѣ́йная**, заведен. для кипяченія воды. **Водогрýзный**, все что тяжеле воды, что на водѣ тонетъ. **Вододéржа** ж. *стар.* водоемъ; ‖водораздѣлъ, сыртъ. **Вододѣ́йный**, —**дѣ́йствующій**, движим. водою, водяной. **Водоéмъ** м. басейнъ, резервуаръ, хаузъ, вододéржа, водоскóпъ, водовмѣстúлище, водохранúлище, водопýща, водúнъ, водянúкъ. ‖Растеніе Hydrocotyle. **Водоéмный**, къ водоему относящійся. **Водоéмина** ж. ямина, впадина, куда стекается вода и стоитъ; низь, низменность, пространство, на которое стремятся окружныя рѣки; долина, система водъ. *Волжская, уральская водоéмина*. **Водоéмкій**, **водоéмистый**, принимающій, поглощающій много воды. *Гипсъ вещество водоéмистое*. **Водожúльный**, жиловодный, о мѣстѣ, богатый подземными ключами, родниками. **Водожúлый**, о животн. живущій въ водѣ, при водѣ, напр. бобръ, выхухоль. **Водожúла** ж. раст. Hydrastis. **Водозвѣ́здка** ж. раст. Callitriche. **Водозéмный**, земноводный, двустихійный: четыре главныхъ отдѣла: *черепахи, ящерицы, лягушки, змѣи*. **Водозóрный**, водочистительный. **Водоизмѣще́ніе**, пространство, мѣсто, занимаемое въ водѣ плавающимъ или потонувшимъ тѣломъ; количество выдавливаемой имъ воды; у свободно плавающаго тѣла, оно равняется всѣу его. **Водокачáльный**, —**кáчный**, относящійся до накачиванія, нагнета, качки водú. **Водокáча**, работникъ у насоса, качающій воду. **Водоклéвъ**,

водоклю́въ м. капе́ль. *Не стой подъ самымъ водокле́вомъ.* ‖Выбоина въ камнѣ отъ падающей воды́. **Водокре́ща** ж. или **водокре́щи** мн. водосвященіе, крещеніе, богоявленіе, 6 янв. ‖крещенскіе морозы, стужа около этого времени. *Трещи́ не трещи́, а минули водокрещи́*, говор. о морозахъ позже богоявленія. **Водокре́щеный, водокре́щенецъ** м. крещеный водою. **Водокропле́ніе** ср. окропленіе св. водою. —**кропле́ный**, окропле́ный св. водою. **Во́докруть** ж. во́доверть, водоворотъ. **Водокру́шный**, вынутый изъ воды́, спасеный послѣ крушенія судна. *Водокру́шная пшеница.* **Водокрѣпкій**, о смазкѣ: крѣпнущій въ водѣ, нерастворимый; о посудѣ или суднѣ, безъ течи, не пропускающій воды́. **Водокря́ка** м. шуточн. прозв. водопійцы, не пьющаго вина. **Водо́кша́, водо́кшина** ж. ол. твер. іордань, мѣсто изготовленое ко дню богоявленія, для водосвященія. **Водола́зъ** м. привычный ныряла, человѣкъ исправляющій какое либо дѣло подъ водою. ‖Порода большихъ собакъ, назыв. также нюфундланскими. ‖Птица нырокъ. **Водола́зный**, къ водалазу относящійся. *Водола́зный ко́локолъ*, снарядъ, посредствомъ коего челов. можетъ пробыть подъ водою долѣе чѣмъ самъ собою. **Водола́зничать**, заниматься водола́знымъ промысломъ или **водола́зничествомъ** ср. **Водоле́нь(ъ?)**, см. *асаронъ.* **Водоле́й** м. работникъ для наливки и отливки воды. ‖Водни́къ, одно изъ 12-ти созвѣздій задіака и одинъ изъ знаковъ ея (♒). **Водолече́ніе** ср. идропатія, леченіе водою. **Водолече́бный**, къ сему относящ. **Водолече́бница** ж. заведеніе для этой цѣли. **Водоли́въ** м. водолей, въ перв. знач. ‖На Волгѣ, это родъ старшины на суднѣ надъ бурлаками, наблюдающій за подмочкой, за сохранностью клади; онъ же судовой плотникъ и расходчикъ артели; *въ арх.* **водолейщикъ**, бу́садникъ (отъ *бу́са*, барка). **Водоли́вный**, относящійся къ водоливу, къ обязанности его, или къ качанію воды, заливанію водою. **Водоли́вня** ж. подмостки, ко́злы, съ коихъ достаютъ или черпаютъ воду; вообще снарядъ для наливки или отливки воды. **Водоли́тіе** ср. литье воды, поли́вка. **Водоли́стъ** м. раст. вязожелдь, жолдь, острокровъ, остролистъ, па́дубъ, Ilex aquifolium, птичій клей. (*Падубомъ* зовутъ пясень?) **Водолю́бъ**, водопійца, водопья́ница, водокрака. ‖Растеніе Philydrum, перевдн. **Водоме́тъ** м. водобой, фонтанъ. **Водоме́тная** *струя.* **Водоме́тчикъ**, водометный мастеръ, строитель. **Во́дометь** ж. во́допадь, паденіе воды на мельничное колесо. **Водомка́?** ж. твер. водокре́щи и водокша́; праздникъ и мѣсто водосвятія. **Водомо́нна** ж. водоронна, водорытвина, ровъ или овражекъ вымытый водою. **Водомо́йный**, —**мытный**, вымытый, подмытый водою; къ подмывкѣ относящійся. **Водому́тный**, имѣющій мутную воду. **Водомѣ́ръ** м. снарядъ, служащій для измѣренія количества вытекающей воды́. **Водомѣ́рный** *шестъ*, для измѣрен. глубины. **Водомѣ́рка** ж. насѣкм. Hygrometra, долгоножка, водяной паукъ. **Водонали́вный**, служащій для наливки воды, водою. *Водонали́вное судно.* **Водоно́съ, водоно́сецъ** м. **водоно́сица, водоно́ска** ж. человѣкъ носящій на себѣ воду, для другихъ. ‖*Водоносъ* также посуда для носки воды, и ‖хлудъ, саженная жердь съ прицѣпомъ, привѣшеною посрединѣ палкою, вкладываемою въ уши ушата, для носки воды. **Водоно́сный** *ушатъ.* **Водоно́сокъ** м. ниж. ведерное коромысло. **Водоноше́ніе** ср. носка воды́. **Водоно́сничать**, промышлять носкою воды́. **Водо(о)бра́зный, водовидный, водова́тый**, подобный водѣ, на воду похожій. **Водо(о)писа́ніе** ср. гидрографія, описаніе водъ мѣстности, положенія и собщенія ихъ. **Водо(о)писа́тель** м. гидрографъ. **Водо(о)писа́тельный**, гидрографическ. **Водо(о)свяще́ніе** ср. водосвятіе, см. ниже. **Водоотводная** *труба, канава.* **Водоотли́вный** *насосъ, чигирь.* **Водопа́дъ** м. **во́допадь** ж. паденіе рѣки́, или ручья съ высокаго порога, съ уступа въ руслѣ или ложѣ, *сиб.* паду́нъ, падунецъ, въ маломъ видѣ, порогъ; еще въ меншемъ, гдѣ только поперечная гряда́, отмель въ рѣкѣ: сарма́ или перека́тъ. **Водопа́дный** *шумъ, гулъ; брызги.* **Водопа́дистый**, богатый падунами. **Во́допадь** ж. убыль воды послѣ разлитія, время когда разливъ пойдетъ на убыль. **Водопа́харь** м. рыбакъ; такъ зовутъ *бѣлозерцевъ.* **Водопе́рица** ж. раст. уруть, Myriophyllum. **Водопе́рша** ж. ниж. шутч. водохле́бъ, кто пьетъ, хлебаетъ одну воду и будто ею поперхнулся. **Водопе́ха, водото́лча** м. шуточ. прозвище бурлакамъ, идущимъ съ судномъ на шестахъ. **Водопи́тіе** ср. питіе одной только воды, никакихъ болѣе напитковъ. **Водопи́вца, водопі́йца, водопья́ница, водопропо́ица** об. водохле́бъ, водопе́рша, не пьющій вина или другихъ пьяныхъ напитковъ. **Водопья́нъ** вор. раст. дурманъ, Datura Stramonium. *Глухой водопья́нъ* вор. растеніе Chenopodium urbicum, изъ лебедовыхъ. **Водопья́ный** шуточ. опившійся водою. **Водопья́нствовать, водопья́ничать**, пить одну воду. **Водопла́въ, водоплы́въ** м. водяной путь, сплавъ по водѣ. **Водопля́съ** м. шуточ. прозвище докучливыхъ купальщиковъ. **Водопла́вный**, сплавляемый водою, противопол. *гужевой.* **Водоплы́вный, водоплавкій**, пловущій, не тонущій на водѣ, все что легче воды́. **Водопле́скъ** м. за́плескъ, всплескъ волны́; ‖черта по песчаному берегу, до коей достигаютъ волны. **Водопло́тный**, —**крѣпкій**, —**те́рпкій**, —**цѣлый**, не пропускающій воду, не промокающій. *Водокрѣпкій плащъ. Водокрѣпкая лодка.* **Водоподъе́мъ** м. снарядъ для подъема воды, для качки, нагнета или наливки, напр. чигирь. **Водоподъе́мное** *колесо.* **Водопое́мный, водопо́йменый**, поемный, понимаемый водою, заливаемый во время полноводья. **Водопо́ймянъ** м. (—**нь** ж.?) арх. мель, камень, берегъ, заливаемый во время морскаго прилива. **Водопо́ймянинъ**, житель поймы, понимаемой мѣстности. **Водопо́й** м. **водопо́йло** ср. **водопо́йня** ж. мѣсто, гдѣ поятъ скотину, на берегу, или у колодца, съ устройствомъ для этого; водопойное корыто, колода. **Водопо́йка**, *водопо́ечка*, посудка для постановки воды въ птичью клѣтку. **Водопо́йный**, относящійся до водопоя. **Водопо́йное** ср. плата, сборъ за водопой. *Эй, человѣкъ, сведи меня на водопой*, говор. шутч. о глупомъ челов. **Во́дополь** ж. **водопо́лье** ср. полово́дье, полново́дье, разливъ, поемъ, по́ймень, во́дево, водоразли́тіе, выступленіе рѣкъ изъ береговъ, вешній разливъ во время общей ро́стополи, по вскрытіи рѣкъ и ледоплава; противоп. *меже́нная вода, меже́нь*; а самая малая: *сухме́нная, сухме́нь.* День *Антипы-водополья*, 11 Апреля; *Антипъ воду распустилъ. Если во́ды къ Антипѣ не вскроются, то лѣто будетъ плохое. Въ водополье нѣтъ животамъ приволья.* **Водопо́льный**, относящійся до вешняго разлива рѣкъ. ‖*Водопо́льныя яблоки*, каз. сочныя. **Водоприво́дъ, водопроводъ** м. водоводъ, во́допускъ, подземное или открытое устройство, для приводки и проводки куда воды́ русломъ; канава или каменная труба, деревянная, желѣзная, черепичная, желоба́ напр. **Водоприво́дный, водопрово́дный**, водово́дный, вообще относящійся къ этому дѣлу. *Водоприво́дная штольна*, горное, весма пологій подземный ходъ, по коему также протекаетъ вода, для машины въ самомъ рудникѣ. **Водопрово́дство** ср. водоводство, искуство проводить воду русломъ изъ одного мѣста въ другое, приводить и отводить ее. **Водопрово́децъ, водоприво́децъ, водово́децъ**, умалит. водопроводъ. ‖Занимающійся проводкою воды́, **водопрово́дчикъ**, особ. посредствомъ

подземныхъ трубъ, мастеръ этого дѣла. **Водопропускно́й**, пропускающій сквозь себя воду, промокающій. **Водопрото́къ** м. ровъ, канава, труба, желобъ для протока воды́. **Водопрото́чный, водото́чный, водосто́чный**, служащій для протока или стока воды́. **Водопру́дный**, служащій для запруды, для пру́дки. **Водопрѣ́лый**, сопрѣвшій, сгнившій, испорченый водою, подмочкою. **Водопря́мый, водопра́вый**, подо́швеный, лежневой, у́ровенный, горизонта́льный. **Водопря́мость, водопра́вость** ж. подошвеность, у́ровенность, горизонтальность. **Водопря́тка** ж. растеніе Hydrophylax. **Водопря́ха** ж. шуточ. прозвище прачки. **Водопускъ** м. всякое устройство, въ большомъ размѣрѣ, для задержанія и спуска воды́; творило, вешнякъ, шлюзъ. ‖ Водораздѣлъ, вододе́ржа, сыртъ, гряда́, гребень, перевалъ, раздѣляющій притоки двухъ сосѣднихъ водоемовъ; хребетъ или кряжъ между двухъ рѣкъ. **Водопу́скный**, относящійся къ водопуску. *Не вы́сокъ водопускъ, да рѣки держитъ.* **Водопѣ́ть** *влгд.* намокать, сырѣть, волгнуть, разбухать отъ воды. *Водопѣлое судно грузно сидитъ.* **Водопѣ́лыя** *ягоды*, водянистыя. **Водора́дъ** м. **водора́дка** ж. растеніе Hydrogethon. **Водораздѣле́ніе** ср. научное раздѣленіе, распредѣленіе водъ, по объему, природѣ и значенію ихъ. **Водораздѣлъ** м. гряда, раздѣляющая притоки двухъ водоемовъ, водопускъ, вододе́ржа, сыртъ. **Водоразливъ** м. **водоразли́тіе** ср. половодье, водопо́лье, во́дополь, во́дево. **Во́дорость** или **во́дорасль** м. Fucus, разрядъ или семейство морскихъ растеній, подымающихся долгими плетями, китинами со дна морскаго; *кмч.* морская-капуста. **Водорастворный**, растворяющійся въ водѣ; **водорастворе́ный**, распущеный въ водѣ, разведеный водою. **Водоро́дъ** или **водотво́ръ** м. горючій гасъ, который въ $14\frac{1}{2}$ разъ легче нашего воздуха и потому идетъ на воздушные шары; онъ же составляетъ основаніе воды, которую можно назвать водородною окисью: въ ней двѣ части, по объему, водорода, и одинъ объемъ кислорода. **Водоро́дный**, относящійся къ этому веществу, частію изъ него составленый. **Водоро́й** м. **водоро́нна — рытвина** ж. водомо́нна; рытвина промытая водой въ вешній разливъ, или на́водками отъ дождей. **Водорѣ́зъ** м. самая внѣшняя надѣлка на нижней части носа судна, разсѣкающей воду. ‖ Морск. птица Rhynchops, тропическая чайка. ‖ Водяное раст. Stratiotes aloides, **водорѣ́зникъ**, рѣзакъ, голорѣзъ, кровавникъ, ядрорѣзъ, тѣлорѣзъ, рѣзупъ. **Водосбо́ръ**? м. растеніе Aquilegia, павли́ньи-очки, голубки, орлики, аксамитъ, кавалерскій цвѣтъ, повой. **Водосвѣ́тъ** м. ископ. око міра, гидрофанъ, камень принадлежащій къ опаламъ. **Водосвя́тіе, водосвяще́ніе** ср. освященіе воды, по церковному обряду. **Водосвя́тный**, къ сему относящ. **Водоска́тъ, водосто́къ, водосли́въ**, перекатъ, скатно́й водопадъ, отлогое мѣсто, отлогость, по коей вода скатывается, стекаетъ; ‖ устройство для стока воды́. **Водоска́тный, водосто́чный, — сли́вный**, устроеный для стока, ската воды́. **Водоско́пъ** м. водни́къ, водоемъ, водохранилище, вододе́ржа. **Водосло́йный**, мокросло́йный, о деревѣ, сырой и тяжелый, противоп. *сухосло́йный*. **Водосве́рлый** *камень*, продыреный водою. **Водоси́рый**, бѣдный водою, нуждающійся въ водѣ. **Водосо́пъ** м. бьющій родникъ, мѣсто, гдѣ вода выбивается изъ земли́. **Водосо́пный**, къ сему относящійся. **Водоспу́скъ** м. устройство для спуска, стока воды; также вешнякъ, творило, водяныя ворота съ запоромъ, шлюзъ. **Водоспу́скный**, относящійся до спуска, стока воды́. **Водосто́й** м. углубленіе, низменость, гдѣ застаивается вода; поло́й, лужа, мочижина. **Водосто́йный**, относящійся къ водостою. **Водосто́йкій**, о смазкѣ, связкѣ, водоустойный, не растворяющійся въ водѣ. **Водостолбо́вая** *машина*, столбоводная, водогрузная, дѣйствующая грузомъ водянаго столба. **Водострои́тель, водостро́й** м. гидравликъ, мастеръ на водяныя сооруженія, водопроводы, водометы *нпр.* — **ный**, къ сему дѣлу относящійся. **Водостѣсни́тельный, водоспо́рный**, устроеный для стѣсненія, суженія русла. **Водотво́ръ** и **водотво́рный**, водородъ и водоро́дный. **Водоте́ча, водоте́чина, водоте́чь** ж. текучая полоса воды, рѣка, протокъ, ручей; ‖ течь въ суднѣ или посудѣ. *Сталась водотеча.* **Водото́лча**, водяная толчея, песты, движимые водою. **Водото́къ** м. **водото́чь, во́доточь** ж. водоте́ча, въ знач. рѣки, ручья; ‖ желобъ кровельный или водопроводный; **водоте́(о́)чный**, относящійся до потока, до текучей воды. **Водото́чина**, струя, водотечина, ру́слице, истокъ воды, *нпр.* струя, пробившаяся въ плотинѣ. **Водоточи́вый**, точащій, изливающій воду. **Водотлѣ́нный**, подверженый порчѣ въ водѣ, не водостойкій. **Водотру́діе** *црк.* водяная болѣзнь. **Водоудержа́тельный, водоуде́ржный**, устроеный для удержанія воды, *нпр.* плотина. **Водоупо́рный, водоупря́мый, водоусто́йный**, водосто́йкій, о камнѣ, извести, связкѣ, не размокающій; о товарѣ, не подверженый порчѣ отъ воды. **Водоха́й** м. водоненавистникъ, приверженецъ вина. **Водохва́тка** ж. шаечка, черпачокъ. **Водохле́бъ, водохле́стъ** м. кто хлебаетъ воду, замѣстъ варева, или кто не пьетъ вина; это прозвище *тихвинцевъ* и др., вобще бурлаковъ, кои носятъ ложку на шляпѣ, за повязкой. **Водохо́дъ, водохо́децъ** м. кто ходитъ, плаваетъ на судахъ по рѣкамъ, а по морю *мореходъ*. ‖ *Арх.* хорошій пловецъ и ныряла. ‖ *Водохо́децъ*, ложбина самого русла рѣчки, ложе ручья. **Водохо́дный**, относящійся до рѣчнаго судоходства; для сего устроеный. **Водохо́дство** ср. прѣсноводное судоходство, плаваніе на судахъ по рѣкамъ и озерамъ. **Водохо́дничать**, заниматься этимъ промысломъ. **Водохра́нный**, хорошо сберегаемый отъ подмочки, отъ сырости. **Водохрани́лище** ср. резервуаръ, басейнъ, вододе́ржа, водоемъ, водоско́нъ, водни́къ, водени́къ. **Водохру́щъ** м. большой водяной жукъ, водяникъ. **Водоцѣди́льный, водочисти́тельный, — чисти́льный**, водозо́рный, служащій для очистки воды. **Водочисти́льня**, служитъ для очистки воды отъ сторонней примѣси, и состоитъ изъ рыхлаго камня, глиняной посудины, или изъ слоевъ песку, угля *нпр.* **Водочерпа́ніе** ср. дѣйствіе черпающаго воду. **Водочерпа́тельный, — па́льный**, служащій для черпанія, вычерпыванія, отливки воды. **Водоче́рпа** ж. водочерпальный снарядъ. **Водоя́мина** ж. яма налившаяся водою.

Водвига́ть и подобныя слова, см. *вдвига́ть* *нпр.*

Водворять, водвори́ть кого, поселить, отвести мѣсто, усадъ, дворъ подъ избу, устроить для постояннаго жительства. **— ся**, водворять себя, основывать себѣ постоянное жилье; ‖ быть водворяему, поселяему. **Водворе́ніе** ср. **во́дворъ** м. **водво́рка** ж. дѣйст. по гл. **Водворе́цъ** м. **водворя́нка** ж. вселившійся, приселе́ный, водвореный къ другимъ, припущеникъ.

Во́де, во́дека, во́дево *нар.* вотъ гдѣ, вонъ гдѣ, во́на, гляди вонъ куда, тамъ, здѣсь, вотъ тутъ, восе.

Водевиль м. *фрц.* драматическое зрѣлище съ пѣснями, съ пѣніемъ; а *опера* и *оперетка* вся положена на музыку. **Водеви́льный**, относящійся къ водевилю. **Водевили́стъ** м. сочиняющій водевили. *Да, водевиль есть вещь, а прочее, все гиль.* Грибоѣд.

Во́дерень *нар. прм.* **во́деревень** *сиб.* вовсе, совсѣмъ, навсегда, вконецъ, вдосталь, на вѣкъ. *Онъ во́дерень разорился. Чѣмъ брать прокатомъ, купи во́деревень.*

Води́ть, вести́ или **весть, ва́живать** кого, провожать на ходу, либо таща за собою сплою, понуждая, или не помогая, поддерживая, или указывая путь, или предводительствуя, будучи начальникомъ, или приставомъ, либо вожакомъ, водыремъ; управлять; ‖держать, плодить; ‖длить; ‖болч. коробить. *Веди его, укажи ему дорогу. Суворовъ лично важивалъ войска́ на приступъ. Лоцманъ ведетъ судно. И хожено, и во́жено, да легче нѣтъ. Нѣтъ, не ты меня ведешь, а я тебя веду*, пререкаются школьники, идучи жаловаться другъ на друга. *И самъ я тутъ не хаживалъ, и другихъ не важивалъ*, знать не знаю. *Смѣло веди: куда нибудь да доведешь. Пусти бабу въ рай, а она и корову за собой ведетъ. Ему ворона глазъ клюетъ, а онъ и носомъ не ведетъ*, пьянъ. *Въ гости ходить, и къ себѣ водить. Домъ вести, не бородой (не возжей) трясти. Домокъ вести, не задомъ трясти*, т.е. не плясать. *Затянулъ пѣсню, такъ веди до конца* (или: *допывай, хоть тресни*). *Ну-те, ребята, промыслы водить: люди горохъ молотить, а мы замки́ колотить. На печи промысловъ не водятъ. Не то смѣтка, что бродитъ, а то, что другихъ водитъ. Слѣпой зрячаго не водитъ. Человѣкъ ходитъ, Богъ водитъ. Два стоятъ, два лежатъ, пятый ходитъ, шестой водитъ, седмой пѣсенки поетъ*; дверь: косяки, притолока и порогъ, полотно, рука, пята. *Водить волость*, быть головою. *Водить кого на веревочкѣ*, держать строго; *водить за́ носъ*, или просто *водить*, дурачить, обманывать кого и помыкать имъ. *Вести себя чинно, дурно*, держать, поступать такъ. *Водить въ чемъ дѣтей, прислугу*, одѣвать, держать въ такой-то одеждѣ. *Вести дѣло, торгъ*, заниматься этимъ. *Вести родъ свой отъ такихъ-то предковъ*, производить, считать. *Водить птицу*, разводить, держать, плодить. *Водить* чѣмъ, по чемъ, *перомъ по бумагѣ, пальцемъ по столу*, начёртывать, писать, чертить. *Водить умомъ, въ умѣ*, арх. раздумывать, смекать, задумываться о чемъ. *Води́ть*, въ играхъ, коноводить, быть на маткахъ, предводить; вступать въ кругъ, выходить въ очередь, въ одиночку, какъ игра требуетъ, напр. кто ищетъ кольцо, когда хоронятъ золото, *водитъ*; кто горитъ въ горѣлкахъ, *водитъ*. *Водить хороводы*, собираться, составлять хороводы. *Водить съ кѣмъ хлѣбсоль*, знаться, угощаться. *Скакунъ на скачкѣ ведетъ*, выскакалъ впередъ. *На дворѣ ведетъ*, безлч. таетъ; *лихорадка ведетъ*, гнететъ, ломаетъ; *дерево ведетъ* (свело, повело), коробитъ, корчитъ, рветъ. *Борзыя ведутъ зайца на щипцахъ*, дошли до него рысью (щипцомъ). *Въ лѣсу во́дитъ*, нег. безлч. нечисто, живетъ лѣшій, нечистый духъ. *Не ходите туда, тамъ водитъ*. — **ся**, быть влекому, ведому, провожаему кѣмъ; въ прочихъ значеніяхъ, форма эта уклоняется отъ кореннаго смысла: *Води́ться* (ва́живаться) съ кѣмъ, знаться, обходиться, сближаться; нѣстоваться, нянчиться; ‖арх. бороться, драться. *Я съ нимъ не ва́живался. Она водится съ дѣтьми. Гдѣ что ведется, тамъ то и берется. Не дай Богъ водиться съ монастырями, да со вдовами, да съ малыми сиротами. Съ нимъ водись, а ножъ (и камень) за пазухой держи. На молодой жениться, съ молодцами не водиться. Съ тобой водиться, что въ крапиву садиться. Не любо, не знайся, не хочешь, не водись* (или *не женись*). ‖*Водиться* (вестися) безлч. быть въ обыкновеніи, въ обычаѣ, въ употребленіи, считаться приличнымъ, умѣстнымъ. *У насъ это не водится, а искони ведется то и то. Мало ли что въ людяхъ водится, да коли у насъ нѣтъ. Что въ людяхъ водится, то и насъ не минуетъ. У насъ такъ ведется, что изба вѣникомъ метется*. ‖*Водиться* (вестися), разводиться, плодиться, множиться или держаться. *Хохлатыя куры дворомъ ведутся*, не всюду. *У насъ въ лѣсахъ водится и куница. У насъ денегъ не водится*, не бываетъ. *Живется, у кого денежка ведется. Заводить судно*, противъ воды. *Взяли на него напраслину*, взнесли. *Возвести въ санъ. Введи его сюда. Выводи всѣхъ. Доведи до угла. Заведи за уголъ. Часы заведены. У васъ завелись шашки. Извели всѣ деньги. Его извела кручина. Наводить лоскъ. Наводи пушку. Это наведетъ на то же. Онъ навелъ на меня сомнѣніе. Низвести со ступеней. Обведи рукою. Отведи его домой. Поводи ребенка за руку. Подведи его ко мнѣ. Переведи по русски. Онъ предводилъ войсками. Его перевели въ другой полкъ. Колодника привели. Его проводятъ мимо. Тебя провели*, обманули. *Разведи драчуновъ. Развело волненіе. Развелись клопы. Разведи огня. Своди концы. Своди его къ сосѣду. Пятна сводятся уксусомъ. Уведи собаку.*

Вожде́ніе, веде́ніе ср. **во́дка** ж. **водъ** м. дѣйст. по гл. *Веденіе кого за руку, веденіе книгъ, торговли. Ужъ было у насъ во́дки около него*, арх. много хлопотъ, возни. *Здѣсь самый водъ тетеревамъ*, водятся; *у насъ деньгамъ не водъ*, нѣтъ ихъ. *Деньги водомъ, а люди родомъ. Такой годъ, что денежкамъ не водъ* (*не родъ*). *Парень бы не мотъ, да деньгамъ-то не водъ.*

Води́тель м. **води́тельница** ж. болѣе употр. съ предл. *пред*, **вождь, во́жъ, водецъ, во́дца**, разг. **води́мъ** м. передовой, коноводъ, заводчикъ, зачинщикъ, уставщикъ, предводитель.

Водырь, **вожа́тый, вожа́тай** м. **вожа́тка** ж. проводникъ слѣпцовъ; коноводъ; передовая скотина въ стадѣ. *Куда водырь, туда и стадо. Водырю дремать, такъ и игрѣ не бывать.*

Води́льщикъ м. **води́льщица** ж. **водни́чій, водо́къ, вожа́къ, вожа́ка, во́дчикъ** м. поводатарь, поводчикъ, водящій звѣря на показъ; иногда провожатый, проводникъ; ‖*вождь*, военачальникъ; ‖ *вожа́къ*, указчикъ дороги: *Добыть языка и вожака*. ‖*Вожъ* свб. лоцманъ. *Водо́къ* тул. водырь, коноводъ; ‖арс. погонщикъ при лошади. *Слѣпаю въ вожаки не берутъ. Слѣпой, да въ вожаки попалъ*. ‖*Вожа́ка*, чередной, передовой извощикъ въ обозѣ. **Во́дцынъ, водни́чинъ, водоко́въ, водыре́въ, вожаковъ, во́дчиковъ**, имъ принадлежащій; **водни́чій, водырскій, вожачій**, имъ свойственный, вообще къ нимъ относящійся. **Вожденача́льникъ**, старшій вождь. **Вождествова́ть**, начальствовать; ‖ црк. посылать, препровождать. **Веди́ло** ср. **ведига** ж. арх. об. плотъ съ перилами, для сплава къ пристанямъ разн. лѣсныхъ издѣлій, смолы, пеку. **Веде́лица** ж. произн. *виделица*, слега, подкладываемая на плоту подъ дрова, подъ бочки со смолою напр. **Водли́вый**, хлопотливый, заботливый. *Безъ дѣтей тоскливо, съ дѣтьми водливо.*

Води́ло ср. на чемъ водятъ звѣря, цѣпь, привязь, оброть, поводъ. ‖Въ поповомъ приводѣ: рычагъ, вставленный въ валъ, для запряжки лошади; онъ не короче шести аршинъ, для удобства хода лошади. *Водильная веревка*, охоти. снора, свитая изъ козьей шерсти съ пенькою. **Вожай** м. арс. козелъ вожакъ, водырь. **Во́домъ** нар. вост. легонько, плавно, ровно, осторожно. *Во́домъ*, кричатъ бурлакамъ въ лямкахъ, когда, на переборахъ, надо тянуть потише.

Водня́ ж. арх. свб. возня, хлопоты, заботы, во́дка, беспокой.

Во́дкій, о домашнихъ животныхъ, приживчивый и плодливый.

Во́дко нар. во́домъ, плавно, не порывисто. *Водкое тяни*, налягъ валомъ, не дергай. **Вожа́ный**, о медвѣдѣ, ручной, ученый, вывоженый. **Во́женый** прч. стрд. отъ *води́ть* и *возить*: *было вожено, было и ношено*, и возили; и носили; *много вожено было людей*, приводимо, призываемо (см. *води́ть*). **Вожева́тый**, —*тенькій* свв. вост. кто умѣетъ водиться съ людьми, обходительный, вѣжливый, привѣтливый, занимательный собесѣдникъ (смѣшивается съ *важій*, см. *вага*). *Не въ томъ дѣло, что жена спесива, а въ томъ, что мужъ не вожеватъ*, грубъ, суровъ. **Вожевьё** ср. собр. арх. вожева́тый, развязный народъ.

Водка, **води́чка**, **во́дный** нар. см. *вода́*.

Во́дла? ж. *твр.* важность. **Во́длый**, важный. **Во́длужь**? ж. **—жье** ср. (*вдоль?*) *арх.* мѣсто въ тѣлѣ, въ мясѣ, гдѣ много сухожилья; ‖ суковатое и свилеватое мѣсто въ деревѣ (сомнит.).

Водноко́съ, **водноко́сокъ** нар. въ одинъ скатъ, склонъ, откосъ, безъ уступа; не въ два откоса, со скатомъ въ одну сторону.

Водноря́дъ, **водныря́дъ** нар. въ одинъ рядъ, строй, порядокъ; ‖ *Прм.* въ одинъ разъ, за одинъ разъ, за одинъ пріемъ, разомъ.

Воднулу́къ нар. *ниж.* по направленію швырка, какъ лукнуть камнемъ, прямо, по швырку, по ниткѣ. *Заяцъ пошелъ воднулукъ, какъ плетью стегнулъ*; прямо, безъ заломовъ и поворотовъ.

Водожа́? ж. *арх.* вкорная лапа?

Водоносъ, **водоливъ** и всѣ сложн. слова́ этого начала, см. *вода*.

Водра́ться, см. *вдираться*.

Во́дровь? ж. *арх.* иней, оно́ка, кухта особ. до паденія снѣга.

Водружа́ть, **водрузи́ть** что, во что, втыкать, вкапывать, вставлять стойкомъ, ставя устанавливать и укрѣплять, утверждать. ‖ *Внушать, поселять въ комъ что, укрѣпляя. **—ся**, быть водружаему; иногда водружать гдѣ либо себя, селиться, поселяться. **Водруже́ніе** ср. об. дѣйст. по гл. **Водружа́льный** *крестъ*, ставится при закладкѣ церкви, на самомъ мѣстѣ престола.

Водъ, **водчикъ**, **водырь** нар. см. *води́ть*.

Водяно́й, **водяникъ**, **водянѣ́ть** нар. см. *вода*.

Воева́ніе, **воева́ть**, **воевода** нар. см. *война*.

Воеди́но нар. *црк.* въ одно, въ соединеніи, совокупно, вмѣстѣ, въ одно мѣсто, въ одинъ кругъ или общество. **Въ(во)едини́ть**, **—ни́ть** что, во что, соединять, пріобщать; **— ся**, куда или во что, соединяться; ‖ быть соединяему.

Вое́же нар. *црк.* для, дабы, чтобы, съ тѣмъ чтобы.

Во́екса, **во́юкса** ж. *арх.* тресковая печень и ворвань изъ нея.

Военача́льникъ и всѣ слова съ началомъ *военно*, см. *война*.

Вожа́къ, **вожа́тый**, см. *водить*.

Вожамо́ниться *смл.* важничать, величаться; жеманиться.

Во́жгаться *прм.* (*вошкаться?*) трудиться, биться надъ чѣмъ.

Вожделѣва́ть малоуп. **вожделѣ́ть** что, сильно желать, хотѣть. *Вожделѣнный* прч. стрд. желанный, моленый, призываемый. **Вожделѣ́ніе** ср. сильное желаніе, стремле́ніе, страстная наклонность къ чему, влеченіе; по́хоть. **Вожделѣ́нность** ж. то же, въ знач. свойства предмета, вожделѣннаго событія.

Вожденіе, **вождь**, см. *водить*. **Вожева́тый**, см. *водить*.

Вожжа, **возжа́** ж. веревка, пристегиваемая кляпомъ или пряжкой къ удиламъ запряженой лошади, для управленія ею; возжи коренной и дышельныхъ лошадей бываютъ *па́рныя*, отъ пристяжной одиночныя, *при́возжа* или *при́возжекъ*. Простыя *возжи* воровенныя (пеньковыя); получше, съ ременнымъ наконечникомъ; бываютъ и ременныя (сыромятныя), и кожаныя плетеныя, нитяныя плетеныя или тканыя нар. *Домъ вести, не возжей трясти*, не погонять только, а толкомъ распоряжаться. *Возъ подъ горою, а возжи въ рукахъ*, о плохомъ возницѣ. *На ретиваго коня, не кнутъ, а возжи. На возжахъ и лошадь умна. Кому кнутъ да возжи въ руки, кому хомутъ на шею. Коня на возжахъ удержишь, а сло́ва съ языка не воротишь. Его сюда на возжахъ не затащишь. Не возжей трясутъ*, т. е. не погоняютъ тебя. *Не на возжахъ пустошь: не удержишь. Баба пекла пироги на дрозжахъ, а вынимала ихъ на возжахъ. Возжи долги: вкругъ поля достаютъ, только вкругъ кола не достаютъ?* глаза, голова. *Слюна возжей течетъ*, потокомъ. **Возжи́ца**, бичевка или нитка, на которой что либо ходитъ на привязи; нитка на которой пускаютъ бумажный змѣй; онаже **возжени́ца** или *ве́зжица*. *Ребятишки слѣпня на возжицѣ пускаютъ*. **Возжа́нка** ж. *ниж.* веревка годная на возжи. ‖ *Сиб.* разборъ бѣличьихъ шкуръ средней руки. **Возже́вый**, **возжево́й**, принадлежащій, относящ. къ возжамъ. *Возжевая снасть*, *волж.* оттяжки съ боковъ, отъ коноводки къ подчалку, чтобы менѣе отуряло вѣтромъ. **Возжа́ть** *лошадь*, пристегивать возжи, взва́зживать, зава́зживать; ‖ дергать, бить возжей; **возжа́ніе** ср. дѣйст. по гл. **Возжано́й**, сдѣланый изъ возжи́. **Во́зженый** *конь*, ѣзженый, упряжной. **Возжа́ться** съ кѣмъ, *орл. тмб.* знаться, дружиться, водиться; ‖ во что, мѣшаться во что, соваться, связываться. *Съ кѣмъ повозжаешься, отъ того и переймешь. Ты что свозжался съ пьяницей? Вишь въ какое дѣло ввозжался!*

Воз, предл. слитный, см. *возъ*. Здѣсь правописаніе принято то же, какъ и по прдл. *без*, кромѣ случаевъ гдѣ, для отличія *воз* отъ *во*, *въ*, надо было сохранить букву *з* передъ *с*. *Воз* и соврщ. *вз* одно и то же, но обыкъ усвоилъ языку то одно, то другое; *воз* бол. употрбл. въ языкѣ книжномъ, или говоря о предметахъ высшихъ (*вознести очи къ небу*; *взнести камень на гору*), и прямѣе указываетъ на подъемъ, вышину (*возвести зданіе*; *взвести на кого клевету*); а иногда требуется только ухомъ (*возгара́ть*, *воздавать*).

Возблагодари́ть кого, за что или на чемъ, принести благодарность, изъявить благодареніе, признательность; **возблагодареніе** ср. дѣйствіе это. **Возблагослови́ть** кого, стать благословлять, превозносить, восхвалять.

Возблиста́ть, начать блистать, заблистать. **Возблиста́ніе** ср. состояніе по знач. гл.

Возболѣ́зновать или **взболѣ́зноваться** о комъ, по комъ, стать болѣть душою, скорбѣть, сожалѣть, убиваться.

Возбраня́ть, **возбрани́ть** кому, что, боронить, запрещать, заказывать, препятствовать, не допускать. **—ся**, быть возбраняему, запрещаться. **Возбране́ніе**, дѣйствіе по значенію гл. **Возбрани́тельный**, запретительный. **Возбрани́тель** м. **возбрани́тельница** ж. возбраняющій что либо, запретчикъ.

Возбужда́ть, **возбуди́ть** кого, къ чему; что, въ комъ; взбужать, подымать со сна, пробуждать; поощрять, настраивать, наущать; пробуждать въ комъ забытое, усыпленое, заставлять обнаруживаться и дѣйствовать. *Возбуждать смуты. Возбудить въ комъ подозрѣніе.* **—ся**, просыпа́ться, пробуждаться; возбуждать себя самого; быть возбуждаему. **Возбужде́ніе** ср. дѣйст. по знч. гл. **Возбуди́тельный**, возбуждающій, раздражающій, также ободряющій. *Возбудительная сила мускуса рѣдко дѣлаетъ добро больнымъ.* **Возбуди́тельность**, свойство возбуждающаго, сила его. **Возбужда́емость** ж. раздражи́мость, способность принимать впечатлѣніе или силу возбуждающаго. **Возбуди́тель**, **— тельница** ж. кто или что возбуждаетъ.

Возвели́чивать, **возвели́чить** кого, возвести на высшую степень силы, значенія, власти, славы; пожаловать саномъ, почетными преимуществами, по́честями; ‖ почтить кого велича́ньемъ, **возвелича́ть**, взвеличать, почтить гласною хвалою, прославить; принять съ особымъ привѣтомъ и почетомъ; называть по чину, сану, званію; называть по отчеству. *Кого взвеличали?* т. е. за чье здоровье пьютъ? *Его взвеличали многолѣтіемъ. Возвели́чилъ Богъ куликовъ родъ!* голенасто шагаетъ; насмѣшка. **—ся**, возноситься, въ знач. возв. и стрд. прославиться дѣлами; ‖ возмечтать, превозноситься, или ‖ быть возвеличиваему. *Не взвеличаешься отцомъ, взвеличаешься сыномъ молодцомъ.* **Возвели́ченье**, **взвелича́ніе** ср. дѣйствіе по знач. гл.

Возвеселя́ть, **возвесели́ть**, **—ся**, взвеселять, — ся; прдл. *воз* употрбл. въ болѣе высокомъ, а *вз*, въ низшемъ знач. сло́ва. *Надо чѣмъ нибудь сердце взвеселить. Возвеселимся, братія, духомъ передъ Господомъ.*

Возводи́ть, возвести́ или **возве́сть**, —**ся**, взводить, —ся; *воз* употр. въ болѣе высокомъ, переносномъ, отвлеченномъ значеніи, а сокращенное *вз*, въ низшемъ, насущномъ. *Возвести кого въ санъ, въ званіе. Возводить зданіе*, строить. **Возведе́ніе** ср. построеніе, стройка; ‖ *повышеніе саномъ, чиномъ, званіемъ. **Возво́дъ** м. **возво́дка** ж. дѣйст. по знч. гл. *Возводъ зданія, возводка судна вверхъ по рѣкѣ.* **Возво́дный** или *взводный мостъ* стар. висячій, не настильный и не плавучій, а на сваяхъ, устоѣхъ, сводахъ напр. *Возводное судно*, подымающее за собою барки противъ воды; коноводка, пароходъ.

Возвраща́ть, возврати́ть что, куда или кому, обращать, воротить, отдавать назадъ, обратно; отпускать домой, класть или ставить на прежнее мѣсто. *Возвращать здоровье свое, деньги свои*, добывать обратно утраченое, возвращать себѣ. — **ся**, приходить, пріѣзжать обратно, на то же мѣсто гдѣ былъ; быть возвращаему, отдаваему назадъ, обратно. **Возвраще́ніе** ср. окн. **возвра́тъ** м. об. дѣйствіе того, кто возвращаетъ или возвращается. *Зайду на возвратъ*, на обратномъ пути. *Подумай о возвратъ долга*, о томъ чтобы отдать его. *Возвра́тъ солнца*, поворотъ, вступленіе въ знакъ рака или козерога, 9 Іюня и 9 декабря, въ началѣ лѣта и зимы. **Возвра́тный**, обратный, возвращающійся, возвратившійся; возвращаемый, возвращенный; *возвра́тный путь*, обратный, ведущій назадъ. *Возвратное мѣстоименіе*, грамт. *себя, ся, сь*, обращающія дѣйствіе на самого дѣятеля. *Возвратн. глаголъ*, дѣйствительный глаголъ, съ этимъ же окончаніемъ, переносящій дѣйствіе на самого себя. *Возвратн. точка*, геом. та точка кривой (гнутой) линіи, съ которой она начинаетъ близиться къ точкѣ исходной, начальной. **Возвра́тно** нар. вобрать, обратно, назадъ. вспять. въ возвратъ. **Возвратимый**, могущій быть возвращенъ. **Возвратимость**, свойство возвратимаго, возможность возвращенія чего. **Возвра́тчивый**, склонный къ возвращенію. *Возвратчивый голубь. Не думай быть взятчикомъ, думай быть* **возвра́тчикомъ**, не думай только какъ бы взять, думай какъ отдать.

Возвыша́ть, возвы́сить кого, что, дѣлать выше, подымать, возводить, возносить, надымать; ‖ увеличивать, умножать, усиливать, повышать. *Стѣну эту надо возвысить. Возвысь знамя. Требованія на товаръ возвышаютъ цѣны. Онъ сказалъ это, возвысивъ голосъ. Его возвысили до такого-то чина, сана. Возвысить число во вторую, въ третью степень*, брать квадратъ, кубъ его, умножая на себя. —**ся**, возвышать самого себя или быть возвышаему; подыматься, умножаться, возрастать, расти саномъ, званіемъ, славою; превозноситься, возносить себя самого. **Возвыше́ніе** ср. дѣйствіе по знач. гл. ‖ Самый предметъ, то что возвышено, высокое мѣсто, холмъ, пригорокъ. **Возвы́шеность** ж. свойство возвышеннаго, высокаго, въ пр. и приосн. знч. ‖ возвышеніе, въ знач. предмета, высокое мѣсто.

Возвѣва́ть, возвѣя́ть, начинать вѣять, дуть, завѣвать, о вѣтрѣ; ‖ что, взвѣвать что, раздувать; подымать вѣяніемъ. —**ся**, быть возвѣваему, взвѣваться; раздуваться вѣтромъ.

Возвѣря́ться, возвѣри́ться, озвѣриться, принять и усвоить себѣ свойства звѣря, оскотиниться до лютости, осверѣпѣть, быть неистовымъ. *Люта звѣря Богъ создалъ, а возвѣрившагося человѣка, діаволъ.*

Возвѣща́ть, возвѣсти́ть кому, что, или о чемъ, извѣщать, увѣдомлять, объявлять, подавать вѣсть, давать знать; обнародывать (*), оглашать. —**ся**, быть объявляему, оглашаему. **Возвѣще́ніе** ср. **возвѣ́стка** ж. дѣйст. по знач. гл. **Возвѣ́стіе** ср. арх. извѣстіе, вѣсть. **Возвѣ́стникъ, возвѣсти́тель** м. —**ница** ж. объявитель вѣсти, извѣщающій о чемъ; глашатай, вѣстникъ. **Возвѣсти́тельный**, относящійся до возвѣщенія, содержащій въ себѣ извѣстіе, вѣсть, увѣдомленіе.

Возга́йкать кал. закричать во весь голосъ, заорать, взга́ркнуть.

Возгла́вье ср. **возгла́вница** ж. арх. изголовье, головная часть кровати и постели, ложа. См. *взголо́вье*.

Возглаго́лать, возговорить, стать говорить, начать сказывать. **Возглаго́лание** ср. дѣйствіе заговорившаго.

Возглаша́ть, возгласи́ть что, о чемъ, кому, возвѣщать, объявлять, оглашать, высказывать громко, вслухъ, во всеуслышанье. —**ся**, быть возглашаему. **Возглаше́нье** ср. **во́згласъ** м. дѣйст. по гл. гласный взывъ, воззваніе, восклицаніе; ‖ то, что возглашено, сказано. ‖ Въ риторикѣ, фигура Epiphonema, заключеніе или окончаніе статьи сильнымъ и краткимъ изреченіемъ. **Возгла́съ** арх. произносимое священникомъ вслухъ заключеніе молитвъ, читаемыхъ имъ, во время службы, невслухъ, втай. **Во́згла́сный**, относящійся до возгласа; ‖ громкій, звучный. **Возглаша́тель** м. —**ница** ж. кто вообще возглашаетъ что; **возгласи́тель**, —**ница**, то же, однор. **Возгла́счивый**, охочій или способный, по голосу, къ возглашенію.

Возглумля́ться, возглуми́ться, взглумляться.

Возгна́ивать, возгноить *рану* или *нарывъ*, привести въ нагноеніе, заставить перейти въ нагноеніе. —**ся**, притти въ нагноеніе, нагнаиваться. *Рана взноилась*, болѣе выражаетъ возобновленіе нагноенія. **Возгное́ніе** ср. состояніе по знач. гл.

Возгнушаться чѣмъ, взгнушаться, чувствовать отвращеніе, оказывать омерзѣніе, презирать, гадовать.

Возгнѣ́ваться на кого, взгнѣваться, гнѣвно вскипѣться.

Возгово́рить, стать говорить, заговаривать, начать сказывать, болѣе въ пѣсн. и сказк. *Какъ возго́ворить добрый мо́лодецъ. И возговоритъ онъ гласомъ трубнымъ. Не возго́воришь ты ко́мнѣ ледяными устами*, плачъ по покойникѣ.

Возго́лить что (возгря?) мор. арх. марать, пачкать, гваздать, гадить; —**ся**; мараться. **Возго́ля**, пачкунъ, чумичка, грязнушка.

Возголо́вье ср. **во́зголовь** м. возглавіе, возголо́вье, взгла́вье, изголовье, го́ловы, мѣсто и подстилка на ложѣ для головы.

Возголомени́ться сиб. явиться маной, морокой, привидѣніемъ; привидѣться, померещиться, увидать видѣніе. *Восняхъ, что ли, возголоменилось тебѣ?* О явленіяхъ марева на Байкалѣ, также говорятъ: *возголоменилось*. См. *голомя*.

Возгоня́ть, возгна́ть что, взгонять, взогнать; гнать кверху; нагрѣвая летучее вещество, обращать его въ пары, кои, скопляясь, стынутъ. О жидкости говор. *гнать, перегоня́ть*; о сухомъ или твердомъ веществѣ, напр. о сѣрѣ, *возгоня́ть*. —**ся**, быть возгоняему. **Возгна́ніе**, взогнаніе, **возго́нъ** м. **возго́нка** ж. взгонъ, взгонка, дѣйствіе по гл.; перегонъ огнемъ твердаго летучаго тѣла, для очистки, отдѣленія его отъ сторонних частицъ. **Возго́нчивый**, переходящій отъ жару въ пары, особ. сухіе. —**вость** ж. свойство это; говорятъ также *взго́нчивый*, —*вость*.

Возго(а)ра́ть, возгоре́ть или —**ся**, **взгора́ть**, —**ся**; загораться, разгораться, воспламеняться, охватываться пламенемъ, вспыхивать, или тлѣть исподволь внутри. **Возгора́ніе, взгора́ніе** ср. плит. **возгорѣніе, взгорѣніе** окнч. дѣйст. по гл. **Возга́ръ** м. то же, въ знач. начала смутъ, несогласій, войны. **Возго(а)ра́емый, взгора́емый, взга́рный**, горкій, горючій, могущій загораться, горѣть. **Возгора́емость, взгора́емость, взга́рчивость** ж. свойство это.

Возгорди́ть кого, сдѣлать гордымъ, заставить гордиться; — **ся** чѣмъ, или **возгорди́ть**, сдѣлаться гордымъ, загордиться, зазнаться. **Возгорди́лый**, кто возгордился.

Возгреме́ть, взгреметь.

(*) *Обнародовать*, гл. окнч. или соверш.; *обнародывать*, несоверш. неопредѣл. *я обнародую*, вр. буд.; *я обнародываю*, вр. наст.

Возгря ж. сóпли, сопля́, ноздревая слизь. ‖ *Прм.* насмóркъ, нáсморкъ, надýха. **Возгри́ца** ж. растеніе дрожалка, Tremella. **Возгри́вый**, не утирающій себѣ носа, **возгри́вецъ**, **возгря́къ**. *За возгривымъ съ платкомъ не находишься.* **Возгри́вить** что, марать возгрями, засмáркивать; **возгри́вѣть**, не сморкаться, не утираться, запускать на себѣ грязь и нечистоту.

Воздава́ть, **возда́ть** кому, что, отдавать, возвращать, признавать заслуги, награждать за нихъ, платить, или карать и мстить; возмездничать. — **ся**, быть воздаваему. *Комуждо по заслугамъ его воздастся.* **Воздава́ніе** ср. дл. **Возда́ніе**, **возда́яніе** окн. дѣйствіе по гл. и самый предметъ, возмездіе, кара, награда. **Возда́нникъ**, **возда́тель**, **возда́ятель**, **воздава́тель** м. — **ница** ж. кто воздаетъ, вознаграждаетъ за что. **Воздая́тельный**, къ поверсткѣ, возмездію относящійся.

Воздале́че нар. *орл.* далече, очень далеко, далеконько, *сѣв.* вóдалеко.

Воздвига́ть или **воздвиза́ть**, **воздви́гнуть** что, сооружать, созидать, ставить, строить; ‖ подымать, воздымать или возносить; ‖ кого, побуждать на вражду. — **ся**, возвышаться, подыматься. **Воздвига́ніе**, **воздвиза́ніе** ср. длит. **воздви́женіе** ср. окнч. дѣйств. по гл. *Воздви́женіе Честнаго Креста*, церковный праздникъ въ воспоминаніе обрѣтенія царицею Еленою креста Господня, воздвигнутаго ею на поклоненіе, 14 снтб. вздвиженье. Это *третья встрѣча осени* (1 снтб. Симеона лѣтопроводца, 8 снт. осени́ны). *Послѣдняя копна съ поля. На вздвиженье, зипунъ съ шубой сдвинется*, тулупъ подъ кафтанъ; *вздвиженье кафтанъ сдвинетъ, шубу надвинетъ. Хлѣбъ съ поля сдвинулся. Птица въ отлетъ двинулась. Змѣя и гадъ не движется*, обмираетъ, прячется; или лѣзетъ по деревьямъ въ гырай, въ теплый край, а которая увусила человѣка, та остается на землѣ, *юж. Первые зазимки; начало капусткамъ, капустенскихъ вечóрокъ*, на двѣ недѣли. *Воздвиженскіе зазимки еще не бѣда.* **Воздви́женскій**, относящійся до праздника этого, или до церкви того же имени. **Воздвиза́льный** *крестъ*, деревянный крестъ, употребляемый при священнодѣйствіи на всенощной праздника воздви́женія. **Воздвиза́тель** м. — **тельница** ж. или **воздви́жникъ** м. — **ница** ж. воздвигающій, воздвигшій что либо. См. *вздвига́ть*. **Воздви́женикъ** м. воздвигнутый, поднятый кѣмъ, о человѣкѣ.

Возде́рживать, **воздержа́ть** кого, отъ чего, удерживать нравственою силою (см. *вздéрживать*), останавливать, не давать воли, отклонять отъ чего, не дозволять, не допускать. — **ся**, укрощать себя самого, не давать себѣ воли, ограничивать себя, не предаваться чему въ излишествѣ; ‖ быть удерживаему. ‖ *Воздержать силу, власть*, *стар. и понынѣ въ пѣсн.*, быть главою, начальникомъ. **Возде́рживанье** ср. длит. **воздержа́ніе** ср. окнч. **возде́ржка**, **вóздержь** ж. об. дѣйствіе по знач. гл. *Онъ пьянъ съ воздержаніемъ*, шутка: идучи держится за заборъ. **Возде́ржный**, **воздержа́тельный**, относящійся до воздержанія; о человѣкѣ, самъ себя воздерживающій, не предающійся излишествамъ пищи, мірскихъ или чувственыхъ отрадъ. **Возде́ржность**, свойство воздержнаго человѣка; трезвость. **Возде́ржникъ** м. — **ница** ж. воздержный, строгой жизни человѣкъ; иногда великопостникъ, сухоядецъ.

Воздоя́ть или **возда́ивать**, **воздои́ть** кого чѣмъ, вскармливать грудью, питать сосцами, материнскимъ молокомъ; — **ся**, быть вспоеему. **Воздое́ніе** ср. вскормленіе сосцами.

Воздрема́ть, въ пѣсн. и сказк. вздремать, вздремнуть, задремать.

Вóздухъ, см. *воздыхать*. **Воздыма́ть**, — **ся**, вздымать, — ся.

Воздыми́ться или **воздымѣ́ть**, вздымиться, вздымѣть.

Воздыря́ть, **возыря́ть** *вл. ярс.* варыздать, хлебать торопливо, жадно. **Воз(д)ыряла**, **возы́ря**, кто жадно, громко хлебаетъ.

Воздыха́ть, **воздохну́ть**; **воздыха́ніе**, **воздыха́тель** нпр. вздыхать, вздохнуть, вздыханіе, вздыхатель нпр. **Воздыха́льщики**, охохóнцы, раскольничьи ханжи, часто воздыхающіе съ притворнымъ смиреніемъ; особ. зовутъ такъ духоборцевъ. **Вóздухъ** м. среда, окружающая земной шаръ, и образующая атмосферу его (колозéмицу, мірокóлицу); тонкая и упругая, прозрачная жидкость (жижа, рѣжа, среда), коею мы дышимъ. Съ тѣхъ поръ какъ наука открыла, что большая часть простыхъ тѣлъ или веществъ, смотря по степени жара и давленію, могутъ образовать тѣла́ твердыя, жидкія, паровыя и воздушныя, *воздухомъ* называютъ и всякое вещество въ воздушномъ состояніи; но лучше въ этомъ значеніи употрбл. слово *гасъ*. Нашъ воздухъ состоитъ изъ двухъ гасовъ (кислорода 21, селитротвора 79 долей, по объему) и водяныхъ паровъ, кромѣ частички углекислаго гасу и др. случайныхъ испареній. *Пари́ть по воздуху*, мечтать. *Жить воздухомъ*, кой какъ, ничѣмъ. *Молву, вѣсти воздухомъ носитъ*, вѣтромъ. *Выставить цвѣты на воздухъ*, на волю исподъ крыши. *Рыбамъ вода, птицамъ воздухъ, а человѣку вся земля. Воздуха словами не наполнишь. Для него здѣсь воздухъ нездоровый*, гов. объ отсылаемомъ куда. *Взапасъ, воздухомъ не надышишься. Святой воздухъ, помоги намъ!* каспійск. промышлен. т. е. погода, вѣтеръ. *Господь и воздухомъ напитаетъ. Воздухъ пáритъ, мáритъ*, знойно и душно гнететъ. *Домовой не дышетъ воздухомъ, а дышетъ пáромъ отъ человѣка и скотины*, повѣрье. ‖ Въ церквахъ, *воздухами* называютъ покровы на сосуды со Св. Дарами. ‖ У живописцевъ, вся воздушная часть картины, съ облаками нпр. **Возду́щатый**, **возду́шный**, состоящій изъ воздуха, въ знач. гаса, образующій собою вещество въ видѣ воздуха; **воздухобра́зный**, — **ви́дный**, — **подóбный**; ‖ *воздушный*, относящійся къ воздуху; въ немъ или въ мірокóлицѣ происходящій; подобный ему, по легкости или прозрачности. *Возду́шный камень*, аэролитъ, метеоролитъ, метеорный или атмосферный камень. *Возду́шные плоды*, нетепличные, негрунтовые, растущіе на свободѣ. *Воздушный кирпичъ*, незженый, просушеный на воздухѣ. *Воздушный насосъ*, приборъ или снарядъ, качающій воздухъ, какъ водяной насосъ воду. *Возду́шная болѣзнь, воздушная опухоль*, раздутіе части тѣла воздухомъ или гасомъ. *Воздушная печь*, плавильная печь съ поддувалами, гдѣ воздухъ идетъ самотечкой, безъ мѣховъ или др. устройства. *Воздушная шахта* или *штольна*, прорытая для лучшаго оборота и освѣженія воздуха въ рудникѣ, а не для добычи. *Возду́шный мячъ*, надутый воздухомъ. *Воздушный шаръ*, снарядъ, изъ продолговатаго шара, надутаго легкимъ воздухомъ или гасомъ, и подвѣшеной къ нему легонькой лодочки, для плаванія по воздуху. Шары эти бываютъ двоякаго устройства: или шаръ наполняется водороднымъ гасомъ, или простой воздухъ разрѣжается огнемъ. *Воздушная кисея*, гасъ, газъ, самая тонкая рѣдинка. *Воздушные скачки́*, по воздуху. **Возду́шникъ** м. отдушникъ, продушина, устройство для продуванія комнаты, для освѣженія воздуха. **Воздушность** ж. воздухобразность, легкость, летучесть. **Воздуходу́вный**, поддувальный, устроеный для спроваживанія куда воздуха, воздушнаго тока. **Воздухомѣ́ръ** м. снарядъ для измѣренія степени густоты или рѣдкости воздуха; — **мѣ́рный**, къ сему дѣлу относящійся. **Воздухонагрѣва́тельный**, — **нагрѣва́льный**, — **грѣ́вный**, служащій для нагрѣванія воздуха. **Воздухонóсный**, заключающій въ себѣ воздухъ или гасъ. **Воздухочисти́тельный**, служащій для очистки воздуха. **Воздухопла́ванье** ср. искуство подыматься на воздухъ и плавать въ немъ, на воздушномъ шарѣ; **воздухопла́вательный**, **воздухопла́вальный**, до этого дѣла относящійся.

Воздухоплава́тель, **—ница**, челов. занимающійся плаваніемъ по воздуху. **Воздухоплавкій**, прилаг. *отноплавкій*, вещество, которое, при среднемъ теплѣ воздуха, безъ помощи огня, расплавляется или бываетъ въ жидкомъ видѣ; напр. вода, ртуть. **Воздухопрово́дъ** м. воздушникъ, кишка, труба или цилиндрическое устройство для проводки и освѣженія воздуха. **—прово́дный**, служащій для проводки воздуха. **Воздухосгусти́тельный**, **воздухогне́тный**, **— же́мный**, служащій для сгущенія, сгнета, сжатія воздуха. *Воздухогнетный водяной баранъ.*

Воздѣва́ть, **воздѣ́ть** что, возносить, подымать, воздымать, поднимать, поднесть кверху, особ. о рукахъ; **—ся**, быть воздымаему. **Воздѣва́ніе** *рукъ съ молбою.*

Воздѣйствовать, начать дѣйствовать снова; ‖ противодѣйствовать. **Воздѣйствованіе**, **воздѣйствіе** ср. проти(во)дѣйствіе, реакція, сила обратная, супорная, отвѣтная, вызванная.

Воздѣ́лывать, **воздѣ́лать** *землю, поля*; удобрить, пахать, сѣять, боронить напр. обрабатывать, заниматься хлѣбопашествомъ; **—ся**, быть воздѣлываему. **Воздѣ́лываніе** ср. длит. **воздѣ́ланье** окнч. **воздѣ́лка** м. об. дѣйст. по гл. ‖ *Воздѣлка* также самый предметъ, относительно качества работы: *воздѣлка хороша или дурна.* **Воздѣ́лыватель** м. **—ница** ж. (длит.) или **воздѣ́латель**, **—ница** (окончч.), земледѣлецъ, пахарь, хлѣбопашецъ; иногда огородникъ и садоводъ.

Возжа́, **возжи́ца**, **возжа́ть** напр. см. *вожжа́*.

Возжада́ть или **возжа́ждать**, почувствовать жажду, захотѣть пить; ‖ сильно пожелать чего, жадно искать. *Возжадаю свѣта.* **Возжада́ніе** ср. состояніе по знач. гл., ощущеніе жаждущаго.

Возжа́лобиться на что, пожаловаться, всплакаться, взгоревать, вскучиться. *Какъ возжалоблюсь я родной матушкѣ*, пѣс.

Возжела́ть чего, пожелать, захотѣть. **Возжела́лось** безлич. пожелалось, захотѣлось. **Возжела́ніе** ср. состояніе по знч. гл.

Возживля́ть, **возжи́ть**, оживать; заживать снова, по новому. *Возживемъ въ духѣ.* **Возжи́тіе** ср. оживаніе, востаніе на иную жизнь, воскресеніе.

Возжига́ть, **возже́чь**, прк. **возжещи́** что, зажигать, засвѣчать, затепливать, воспламенять; **—ся**, загораться, особенно въ значеніи переносномъ; ‖ быть зажигаему. **Возжига́ніе** ср. длит. **возже́ніе** ср. окнч. **возжо́гъ** м. об. дѣйствіе по значенію гл. **Возжига́тель** м. **—ница** ж. кто возжигаетъ. *Возжигатели народныхъ смутъ.* **Возжига́тельный**, **возжига́льный**, способствующій возжиганію, воспламеняющій.

Воззва́ть, **воззва́ніе**, см. *взывать*.

Воззида́ть что, созидать вновь, востановлять. **Воззида́ніе** ср. дѣйствіе это. **Воззида́тель** м. **— ница** ж. востановитель.

Воззрѣва́ть, **воззрѣ́ть**, **воззрѣ́ніе** напр. см. *взирать*.

Воззыва́ть, см. *взывать*.

Возить, **везти́**, **ва́живать** что, на чемъ, доставлять, переправлять, передвигать съ одного мѣста на другое, гужомъ (на колесахъ или на полозу), вьюкомъ, водою на судахъ напр. *Важивать* также многкр. *водить* и *ва́дить*, откуда троякое знач. предложн. глаголовъ, напр. *подва́живать*, подносить; *повáживать*, поводить и повáдить; *навáживать*, навозить, наводить и навáдить. *Везе́тъ* кому, безлч. спорится, служитъ счастье. *Держи ухо остро, поколь везетъ. Ему все везетъ* (пашетъ, спорится). *Везетъ въ окно*, арх. несетъ, дуетъ, сквозитъ. *Что везешь?* «*Сѣно*». *Какое сѣно, вѣдь это дрова?* «*А коли видишь, такъ что спрашиваешь*». *Не лошадь ѣдетъ* (везетъ), *а дорóга* (а кормъ, т. е. *гладкая дорога, да сытый конь*). *Каковъ ѣдетъ, таковъ и везетъ* (и погоняетъ). *Не кони везутъ, овесъ везетъ* (ѣдетъ). *Не ногами конь, брюхомъ везетъ. Не я ѣду, нужда везетъ. Кто везетъ, тою и погоняютъ. Ни везетъ, ни пѣдетъ. Ни везетъ, ни погоняетъ. Чѣмъ возить, такъ лучше погонять. Люби ѣздить, люби и саночки возить. Люби кататься, люби и салазки возить. На немъ хоть воду вози. На упрямыхъ воду возятъ.* **—ся**, быть возиму; ‖ беспокойно ворочаться. ‖ *Возúться* съ кѣмъ или съ чѣмъ, хлопотать, заботиться, съ трудомъ управляться; бороться, арс. **возúкаться**, рѣзвиться, бѣситься. *Извези на гору. Повези во дворъ. Вывези въ поле. Счастье вывезло. Довези его домой, завези на базаръ*, по пути. *Извозить рукавъ*, износить, истереть. *Навезли товаровъ. Обозилъ его по всему городу. Отвези домой. Отвозить кого*, прибить. *Повези на базаръ. Извозился я съ больными. Хлѣбъ подвозятъ изъ деревень. Перевези за рѣку. Привези сѣна. Провезли мимо. Молоко развозятъ по городу. Мусоръ свозятъ въ одну кучу. Увезя ребятъ домой.*

Возня́ ж. **возúканье** арс. ср. крикъ, шумъ, гамъ, рѣзвая игра, бѣготня, шумливая рѣзвость; хлопоты, хлопотня. *Есть родня, есть и возня.* **Вожéнье** ср. длит. **везéніе** однокрт. **вóзка** ж. об. дѣйст. по гл. *возить*. ‖ *Вóзка* арх. обозъ; обозная кладь, товаръ. **Вóженый** прм. везеный и веденый; ‖ рѣзвый, шумный, игривый, кто охотно вóзится (или отъ навожéный, навожденый, бѣшеный?) **Возъ** м. *стар. и мнж.* повозка, телега; ‖ *мнж.* кладь, поклажа на телегѣ или дровняхъ; обычно разумѣется полная кладь: *возъ сѣна, соломы*, 15-30 пудовъ. *Эка возища наклалъ! Не возъ, а возúшка, вóзикъ, возóчекъ*, остромóкъ. ‖ *Возъ мнж.* созвѣздіе б. медвѣдицы, лось, возница, колымага, приколь. *Побьютъ — не возъ навьютъ. Худаго возомъ, а добраго щепотью не ухватишь. Навозъ, возомъ; сахаръ, кусомъ. Возомъ бы тя задавило! Брань. Никола на морѣ спасаетъ, Никола мужику возъ подымаетъ. Когда торгъ, тогда и съ возомъ. Кумá съ возу, куму легче. Не мой возъ, не мнѣ его и везть. Твой возъ, тебѣ и везть. Что съ возу упало, то пропало. Пропалъ, какъ съ возу упалъ. Борода съ возъ, а ума съ наколѣсникъ нѣту. Молодецъ съ возъ, а ума съ наколѣсникъ. Возъ подъ горою, а возжи въ рукахъ. Ни коня, ни возу, ни что на-возъ положить. На чьемъ возу сижу, тою и пѣсенку пою. Мнѣ дай только присѣсть на-возъ, а ноги и самъ подберу. Не обозъ кормитъ, а возъ. Мужъ возомъ не навозитъ, а жена рукавомъ не разноситъ. Мужъ возомъ не навозитъ, что жена горшкомъ наноситъ* (или: *что жена рукавомъ растрясетъ*). *Ни коня, ни воза, а хочетъ сѣсть. Хоть возомъ вози*, много. *Бабасъ возу, кобылѣ легче.* **Возóкъ** м. баулъ, зимняя повозка, крытыя сани съ дверцами, дорожныя; *сиб* большія, тропчныя извощичьи обшевни, на коня кладутъ 70-80 пуд. **Возовьé** собр. возы съ кладью, обозъ. **Вóзный**, **возовóй**, относящійся до воза, къ нему принадлежащій. *Возовъ привозимый*; *возной возъ*, арх. полный, большой. *Возовая лошадь*, упряжная или ломовая. *Возовые сани*, ѣздовые, не дровни, а извощичьи, для клади. **Возовóе** ср. *стар.* пошлина, сборъ съ воза; *мѣстами* сборъ этотъ, незаконно, держится на сельск. базарахъ донынѣ. **Возовúкъ** м. *стар.* **возникъ**, возовая, ломовая лошадь. *Возовúтый* конь, дюжій, сильный въ возу. **Возни́ца**, **возни́чій**, **возникъ**, **возáтай**, **вóщикъ** м. управляющій запряженными лошадьми, кучеръ, ямщикъ, извощикъ, проводникъ, погонщикъ; *вóщикомъ* болѣе зовутъ обознаго погонщика; прочія выраженія малоупотрб. **Возни́чать**, быть возницею. **Возóвня** ж. навѣсъ или сарай для телегъ. **Возúло** ср. *стар.* телега. **Возúлка** ж. шутч. лошадь. *Поюнялка не возилка.* ‖ *Пек.* гребокъ, волокýша, дощечка со вставленою посрединѣ палкою, для сгребанія въ кучу выколоченаго хлѣба, сору напр. ‖ *Пек.* шутч. ложка. **Возúлки** ж. мн. *пек.* двѣ жерди, въ коп впрягается лошадь, для перетаскиванія копенъ сѣна волокомъ, при складкѣ скирдъ; волокýши, полóчни;

конная волокуша, которою свозятъ снѣгъ или грязь со двора. **Возѝльный**, относящ. къ возкѣ, къ возилкѣ. **Возѝльщикъ** м. малоуп. вощикъ, кто возитъ. **Возли́вый** *челов.* хлопотунъ, суета, съ кѣмъ много хлопотъ; ‖ кто любитъ возиться. *Возли́вое дѣло*, хлопотливое. **Возли́вость** ж. свойство, качество это.

Возлага́ть, **возложи́ть** нар. см. *взлага́ть*.

Возлета́ть, **возлете́ть** нар. см. *взлетать*.

Возлива́ть, **возлія́ніе**, **возліе́ніе** нар. см. *взлива́ть*.

Возликова́ть, см. *взликова́ть*.

Возложе́ніе, **возложи́ть** нар. см. *взлага́ть*.

Во́злѣ, *рад.* **возлѐ**, **возлѝ** прил. и нар. подлѣ, близъ, близко, около, обо́полъ, вполоть, рядомъ, вокругъ, *мимо*. **возлѣбо́къ**; у, при, требуетъ родит. пад., *а на сѣверѣ* иногда винит. *Во́злѣ печи* или *возлѣ печь*. Окрикъ на лошадь въ сохѣ: *во́злѣ!* держись борозды, ближе борозды, не ступая въ нее. **Возлѣдво́рный** *арх.* сосѣдній, рядомъ или бокъ-о-бокъ живущій. **Возлѣдво́рокъ**, ободво́рокъ, усадъ или мѣсто рядомъ, сосѣднее.

Возлѣза́ть, **возлѣзаніе** малоуп. подлѣзать, подлѣзаніе.

Возлюбля́ть, **возлюби́ть** кого, что, полюбить, начать, стать любить; см. *взлюби́ть*. **Возлюбле́ніе** ср. дѣйствіе по знч. гл. **Возлю́бленникъ** м. — **ница** ж. любимецъ, возлюбленный.

Возмѐздіе ср. **возмѐстье** *стар.* **возмѐстка** ж. воздаяніе, награда и кара, плата по заслугамъ, вознагражденіе; возвратъ, отдача. **Возмѐздный**, **возмѐстный** и **возмѣ́стный** (*мзда*, *месть* и *мѣсто*), служащій возмездіемъ, заслуженный; возмѣщающій. **Возмѐздникъ**, **возмѐстникъ**, **возмѣ́стникъ** м. — **ница** ж. кто вознаграждаетъ, жалуетъ и караетъ по заслугамъ. **Возмѐздничать**, верстаться, платить добромъ за добро, зломъ за зло. **Возмѐздиться**, вознаграждаться. См. *возмѣща́ть*.

Возмечта́ть, заноситься помыслами или замыслами; мечтать или думать о себѣ лишнее; приписывать себѣ заслуги, достоинства свыше мѣры, забываться. — **ся**, безлич. привидѣться, показаться, померѣщиться, вообразиться. **Возмечта́ніе** ср. дѣйст. по гл.

Возмѝдка ж. *астрх.* рыболовная сѣть, см. *взимать*, *взять*.

Возмни́ть, вздумать, вообразить, замыслить; ‖ возмечтать. **Возмни́ться** безлич. показаться, привидѣться, представиться воображенію, мыслямъ. *Онъ возмнилъ о себѣ*, зазнался.

Возмога́ть, **возмо́чь** или **возмогти́** что, мочь, смочь, имѣть возможность, быть въ силахъ, въ состояніи, въ могутѣ; ‖ *стар.* оправляться отъ немочи, хворости. *Не возмогу́ю*, не могу, я не въ силахъ, не въ состояніи; *недомогаю*, немогу, нездоровъ. **Возмо́жный**, статочный, сбыточный, исполнимый, не превосходящій мо́чи, могуты, какой либо силы. *Человѣку не возможно, а у Бога все возможно. Одинъ Иванъ — должно; два Ивана — можно; три Ивана — никакъ не возможно*, сказалъ нѣмецъ, про Ивана Ивановича Иванова. **Возмо́жность** ж. статочность, сбыточность, состояніе возможнаго. *Возможе́нье* ср. слышно иногда въ народѣ, вм. вспоможеніе, пособіе деньгами, хлѣбомъ.

Возмужа́ть, достигать мужескаго, полнаго возраста, войти въ полныя лѣта, во всѣ года, въ полнолѣтіе, въ совершеннолѣтіе; сложиться, вырости и окрѣпнуть, стать взрослымъ человѣкомъ. **Возмужа́ніе**, достиженіе полнаго возраста. **Возмужа́лый**, взрослый, полнолѣтній, достигшій полнаго, мужескаго возраста, сущій во всѣхъ годахъ. **Возмужа́лость** ж. состояніе возмужалаго. Всѣ выраженія эти употрбл. относительно обоихъ половъ. *Возмужалый парень отлежалъ на усѣ*, *раститъ бородку*; *возмужалая дѣвка заневѣстилась*.

Возмущать, **возмути́ть**, **возмущеніе** нар. см. *взмуча́ть*.

Возмѣря́ть, **возмѣря́ть** или **возмѣ́рить** кому, что или чѣмъ, вознаграждать, верстать, оказать возмездіе. — **ся**, быть возмѣряему. **Возмѣря(е)ніе** ср. вознагражденіе. *Въ по же мѣру мѣряете, возмѣряется и вамъ*.

Возмѣща́ть, **возмѣсти́ть** что, чѣмъ, дополнять, пополнять, замѣнять, замѣщать, вознаграждать убыль. — **ся**, быть возмѣщаему. **Возмѣще́ніе** ср. *длит.* **возмѣ́стка** ж. *об.* дѣйст. по знач. гл. и ‖ самый предметъ, чѣмъ что замѣщено. **Возмѣща́тель**, **возмѣсти́тель**, — **ница**, кто что либо возмѣщаетъ, возмѣстилъ. **Возмѣ́стникъ**, то же, *бол.* въ знч. мстители, см. *возмездіе*.

Вознава́ться, **возна́ться** въ кого, во что; узнавать свое или знакомое, признавать, вклепываться. *Я въ этого человѣка вознался: это бывшій дворникъ сосѣда. Краденое перешито, никто не возна́ется. Я что-то въ него не возна́юсь*, не узнаю.

Вознавѣ́товать кого, *арх.* за навѣтъ, клевету, воздать навѣтомъ.

Вознаграждать, **вознагради́ть** кого, чѣмъ, за что, жаловать по заслугамъ, награждать за труды или убытки, услугу, обиду; возмѣщать, возмѣря́ть, воздавать, оказать возмездіе, возместку; поверстывать, наверстывать. — **ся**, вознаграждать себя самого; ‖ быть вознаграждаему. **Вознагражде́ніе** ср. награда, въ знч. дѣйствія и предмета. **Вознагради́тель**, кто вознаграждаетъ.

Вознамѣ́риваться или **вознамѣря́ться**, **вознамѣ́риться** *сдѣлать что*, принимать намѣреніе, хотѣть, рѣшаться на что.

Вознева́ровать чему, стать не вѣрить, сомнѣваться, отрицать.

Вознегодова́ть чему, чѣмъ, на что; стать негодовать, исполниться негодованія, изъявить неудовольствіе, презрѣніе, отвращеніе. **Вознегодо́ваніе** ср. дѣйствіе или состояніе по значенію гл.

Возненавидѣ́ть кого, что, начать ненавидѣть, исполниться ненависти, нелюбви. **Возненави́дѣніе** ср. дѣйствіе или состояніе ненавидящаго. **Возненави́стникъ** м. — **ница** ж. чей, чего, возненавидѣвшій кого или что, ненавистникъ, гонитель.

Вознесе́ніе, **вознести́** нар. см. *взноси́ть*.

Возника́ть или **ваника́ть**; **возни́кнуть**, **взни́кнуть**, выникать, возвышаться, показываться, проявляться, приподыматься, вздыматься, вставать, выказываться, обнаруживаться. *Хлѣбъ градомъ выбило, чай ужъ не взникнетъ. Въ народѣ возникаютъ разные толки*. **Возника́ніе** ср. *длит.* **взникъ** м. *окнч.* дѣйст. по гл. *Не давать взни́ку*, отдыху, покою, воли, не давать сло́ва молвить, преслѣдовать, гнать. *Работаешь, взнику нѣтъ*. **Возни́клый**, возникшій. **Взникъ**, **взни́комъ** или **взничь** *упасть*, на́взничь; см. *никъ*, *ника*, *взникъ*.

Возникъ, **возни́ца**, **возни́чій** нар. см. *возить*.

Возновля́ть, **вознови́ть** что, новить, обновлять, возобновлять, передѣлать заново; поновлять; ‖ внести снова въ дѣло, въ обычай. — **ся**, возновлять себя самого; ‖ быть возновляему. *Листва древесная возновляется погодно*. **Возновле́ніе** ср. дѣйст. по гл. **Вознови́тель** м. — **ница** ж. обновитель, возобновитель.

Возноси́ть, **вознесе́ніе** нар. см. *взноси́ть*.

Возобижда́ть, **возоби́дѣть** кого, мстить за обиду, воздавать обидчику тѣмъ же, возмѣщать.

Возобита́ть, начать обитать снова, зажить гдѣ снова, вторично.

Возобладѣ́ть чѣмъ, начать владѣть, овладѣть; ‖ завладѣть снова, возобновить владѣніе чѣмъ. **Возобладѣ́тель** м. — **ница** ж. овладѣвшій чѣмъ снова, вторично.

Возобновля́ть, **возобнови́ть** что, обновлять, возновлять, изновлять, востановлять, приводить ветхое, старое въ прежній видъ или порядокъ; начинать снова. *Возобновляютъ зданіе, обычаи, законы, знакомство*. — **ся**, нарождаться, начинаться снова; быть возновляему. *Возобновилась зелень, вражда, дружба*. **Возобновле́ніе** ср. дѣйст. и состояніе по гл. на *ть* и на *ся*. **Возобнови́тель** м. — **ница** ж. кто возобновляетъ что либо. **Возобнови́тельный**, относящійся до возобновленія.

Возопеча́лить кого, опечалить, огорчить сильно; ‖ огорчить вторично, снова; — **ся**, снова опечалиться.

Возопи́ть или **возопіять**, начать вопить, кричать, выть, голосить; взвопить; но *возопи́ть* болѣе означаетъ взываніе словесное, *а взво́пить*, голосно́е, одно рыданіе.

Возра́довать кого, обрадовать, причинить внезапную радость; — **ся**, обрадоваться. **Возра́дованье**, дѣйст. и сост. по об. глг.

Возража́ть, возрази́ть что, кому или на что, говорить или писать противъ словъ другаго, выражать споръ или сомнѣніе; опровергать, оспаривать, прекословить, противорѣчить. — **ся**, быть возражаему. **Возраже́ніе** ср. дѣйствіе возражающаго, а также слова́, речи его, доводы, высказаное имъ. **Возража́тель** м. — **ница** ж. кто обычно возражаетъ, кто оспариваетъ невпервые. **Возрази́тель** м. — **ница** ж. кто возразилъ. **Возрази́тельный**, содержащій въ себѣ возраженіе.

Возражда́ть или **возрожда́ть, возроди́ть** что, раждать, производить, создавать сызнова, вновь; востановлять, возобновлять; — **ся**, раждаться снова, обновляться, или ‖ быть возраждаему. *Гусени́чка возраждается изъ личинки мотылькомъ или въ мотылькѣ, а человѣкъ можетъ возродиться только духомъ.* **Возражда́емость** ж. свойство всего, что можетъ возродиться. **Возрожде́ніе** ср. дѣйст. возраждающаго и состояніе возраждаемаго, возрожденнаго. *Возрожденіе человѣка совершается покореніемъ чувствености и преобладаніемъ духа.* **Возражда́тель, возроди́тель** м. — **ница** ж. возраждающій кого, что либо. **Возро́дчивый**, способный къ возрожденію.

Возраста́ть, возращать, во́зрастъ нпр. см. *взраста́ть*.

Возревнова́ть, взревнова́ть кого, въ чемъ или къ кому, начать, стать ревновать. **Возревнова́ніе** ср. дѣйствіе по знач. гл.

Во́зриться, во́зрѣться, см. *взира́ть*.

Возропта́ть, взропта́ть или **взропта́ться** на что, на кого, начать, стать роптать. **Возропта́ніе** ср. дѣйствіе это.

Возрыда́ть, взрыда́ть, зарыдать, заплакать навзрыдъ; — **ся**, тоже, всплакаться къ кому съ жалобой, просьбой, мольбой.

Возрыка́ть, взрыкать, о звѣрѣ, начать рыкать, издавать рыкъ.

Возсвидѣ́тельствовать на кого, начать свидѣтельствовать, выступить свидѣтелемъ, уликою; ‖ уличать кого вторично, снова; ‖ противопоставлять свое свидѣтельство другому.

Возсвирѣпѣ́ть, разсвирѣпѣть, освирѣпѣть, внезапно уподобиться злобному, свирѣпому звѣрю. **Возсвирѣпѣ́ніе** ср. состояніе это.

Возсія́ть, и малоуп. **возсіява́ть**, начать сіять, издавать свѣтъ, блескъ, или просіять снова. **Возсіяніе** ср. дѣйст. и сост. по гл.

Возскорбѣ́ть, возско́рбнуть о чемъ, по чемъ, начать скорбѣть, стать сокрушаться; ‖ заскорбѣть снова, вторично.

Возскрежетать, вос(вс)крежетать, начать скрежетать.

Возславля́ть, возсла́вить кого, прославить, начать прославлять; — **ся**, восхвалять себя самого или быть восхваляему, прославляему. **Возславосло́вить** кого, тоже, стать прославлять хвалою, пѣснями, воздавать кому хвалу, почетъ, славу.

Возсла́ть, возсла́ніе нпр. см. *возсыла́ть*.

Возсмердѣ́ть, засмердѣть, сдѣлаться смраднымъ, зловоннымъ.

Возсоединя́ть, возсоедини́ть что, съ чѣмъ; соединять вновь, совокуплять разрозненое. **Возсоедине́ніе** ср. дѣйств. по гл. **Возсоедини́тель** м. — **тельница** ж. вновь соединяющій. **Возсоедини́тельный**, служащій къ возсоединенію.

Возсозида́ть, возсозда́ть что, создавать вновь, пересоздать, созидать сызнова; обновлять, возновлять, возобновлять, перестра́ивать или передѣлывать снова, за́ново; установлять снова покинутое, востановлять. **Возсозида́ніе** ср. длит. **возсозда́ніе** ср. окнч. дѣйствіе по значенію гл. **Возсозида́тель**, **возсозда́тель** м. — **ница** ж. кто возсозидаетъ, возсоздалъ.

Возстава́ть, возста́ть, возста́ніе нпр. см. *вставать*.

Во(з)ставля́ть или **во(з)становля́ть** или **во(з)стана́вливать; во(з)ста́вить** или **во(з)станови́ть** что; возносить, поставлять, сооружать; ‖ приводить въ первобытное состояніе, возновлять, обновлять, возобновлять, возсозидать; ‖ построить, или устроить, установить вновь. ‖ Хим. разокислять, освобождать отъ окиси или другихъ химическихъ связей и представлять въ чистомъ видѣ. ‖ Противупоставлять что, воружать, возмущать, склонять кого быть чему или кому противникомъ. *Онъ первый воставилъ и водрузилъ знамя. Востановить древнее зданіе, законы, порядокъ, здоровье. Востановить серебро изъ адскаго камня. Онъ самъ востановилъ противу себя всѣхъ подчиненыхъ.* — **ся**, быть востановляему; ‖ востановлять себя самого. **Востана́вливанье** ср. длит. **воставле́ніе, востановле́ніе** ср. окнч. **востано́вка** ж. об. дѣйствіе по знч. гл. **Востанови́тель, — ница; востано́вщикъ, — щица**, востанавливающій, востановившій что либо.

Возстена́ть или **возстона́ть**, застонать, начать стонать.

Возсыла́ть, возсла́ть или **взосла́ть** кого, что; въ прям. знач. посылать наверхъ, уптрб. только послѣднее, *взосла́ть*; ‖ въ переносн. знач. возносить (*мольбу, пожеланія*), изъявлять что высшему себя, подносить. — **ся**, быть возсылаему, возносиму. **Возсыла́ніе** чего, ср. длит. **возсла́ніе** или **взосла́ніе** окнч. **возсылъ** м. **возсылка** ж. об. дѣйств. по знач. гл.

Возсѣда́ть на чемъ, сидѣть; **возсѣ́сть** на что, сѣсть, усѣсться; говор. о торжественомъ сидѣніи, засѣданіи, предсѣдательствѣ, о сидѣніи на вышинѣ или на знатномъ мѣстѣ. **Возсѣда́ніе** ср. длит. **возсѣдѣ́ніе** окнч. дѣйствіе по глг. **Возсѣда́тель** м. возсѣдающій, сидящій. **Возъ** м. см. *возить*.

Возъ, возы, воз, вос, вз, вс, возо, взо, прдл. слитный, уптрб. особ. съ глг. и означаетъ: вознесеніе, возвышеніе, возвратъ, возобновленіе и начало, какъ нпр. *восходъ, востать, восхищаться; возда́ть, возмездіе; возсоедини́ть, возсозда́ть; возгорѣ́ть, возникать. Возъ, взъ*, ставится передъ С, Н, Ѣ, Ю, Я; вмѣсто *взъи* пишутъ также *взы*; *вос* и *вс*, т. е. *с* вмѣсто *з*, передъ К, П, Т, Ф, Х, Ц, Ч, Ш, Щ; *взо, вс*, т. е. съ пропускомъ буквы *о*, употрбл. въ высшемъ, прямомъ, насущномъ значеніи слова; *воз, вос*, при тѣхъ же словахъ, въ значеніи высшемъ и отвлеченномъ, переносномъ, нпрм. *Заспался, пора вставать. Народъ восталъ. Начто ты взмутилъ квасъ? Народъ возмутился. Это возмущаетъ чувства мои.*

Возъимѣ́ть, возымѣ́ть *охоту, желаніе*, получить, ощутить.

Возъярять, возъяри́ть кого, приводить въ ярость, разъярять. — **ся**, приходить въ ярость, неистовѣть; ‖ быть разъяряему. **Возъяре́ніе** ср. дѣйст. и состояніе, по глаголамъ на *ть* и на *ся*.

Возырять что, *ярс. ол.* воздырять, вузырять, бу́здырить, ворызгать, жадно хлебать. **Вой**, вытье, см. *выть*.

Вой межд. *арх.* восклицаніе испуга, боли, страха; ай, ой, увы, ахти.

Войгать? что, *влгд.* торовливо и жадно хлебать, возырять.

Войдать? *нарту*, *кмч.* обливать на морозѣ полозья, для лучшей каткости ихъ (см. также *взойдить*).

Войло ср. (выть?) гривенка, обвислая въ морщинахъ, голая кожа подъ шеей и на груди, у быка, бугая.

Войлокъ м. (валять) кошма, сваленая полсть, обычно изъ овечьей шерсти; плохіе войлоки коровьи, азіатцы валяютъ и верблюжьи. ‖ Не отдѣланое еще сукно, по валкѣ и первой ворсовкѣ. *Дерево штукатурь по войлоку. Голова войлокъ войлокомъ.* **Войлочить**, полстить, сбивать въ кошму, валять или катать. **Во́йлочный**, относящійся къ войлоку, изъ него сдѣланый. **Во́йлочникъ** м. валяльщикъ войлоковъ.

Воименова́ть кого, наименовать, именовать, назвать, дать имя; молитвовать младенца. **Во́имя** ж. *арс.* и др. образъ, икона, изображеніе святаго. *Эту во́имя мамынька вымѣняла.*

Война ж. (*война, воевать*, отъ *бить, бойня, боевать*, какъ вѣроятно и *бояринъ*, и *воевода* или *боевода*) раздоръ и ратный бой между государствами; международная брань. *Наступательная война*, когда ведутъ войско на чужое государство; *оборонительная*, когда встрѣчаютъ это войско, для защиты своего. *Война межусобная*, усобица, когда одинъ и тотъ же народъ, раздвоившись въ смутахъ, враждуетъ между собою оружіемъ. *Война сухопутная, морская*, битва на материкѣ, на морѣ. *Война подземная*, подкопы разн. родовъ, при осадѣ, съ той и съ другой стороны. *Малая война*, аванпостная служба, занятія и обязаности сторожевой части войска. *Партизанская война*, дѣйствія отдѣльныхъ, мелкихъ частей войска, съ крыльевъ и съ тылу непріятеля, для отрѣзки ему средствъ собщенія и подвоза. *Народная война*, въ коей весь народъ принимаетъ, по сочувствію къ поводу раздора, живое участіе. *Черни́льная война*, перебранка на писмѣ. *Легко про войну слушать, да тяжело (страшно) ее видѣть. Хорошо про войну слышать, да не дай Богъ ее видѣть. Хороша война за горами. Въ моръ намрутся, въ войну налгутся*, нахвастаются. *Войной да огнемъ не шути. Всякая война отъ супостата*, не отъ Бога. *И я бъ шелъ на войну, да жаль покинуть жену. Собиралися грибы на войну итти*, изъ пѣсни. *Волки воютъ подъ жильемъ, къ морозу или къ войнѣ.* **Воева́ть** кого, что; съ кѣмъ, противу кого; **воева́ться** съ кѣмъ, *стар. и арх.* итти на кого войною, итти съ войскомъ на бой, наступая или обороняясь, вести войну, ополчиться и ратовать оружіемъ. *Воевать народъ, землю, государя*, итти наступательно, для завоеваній. *Воюютъ, такъ воруютъ*, т. е. плутуютъ. *Кто силенъ да богатъ, тому хорошо воевать. Въ домѣ-то у нихъ, словно Мамай воевалъ*, великъ беспорядокъ. *Зналъ бы, такъ и не воевалъ бы. И еще бы воевалъ, да* **воевало** *потерялъ. И ратовалъ, и воевалъ, да ничто взялъ. Воевать тебѣ на печи съ тараканами. Нужда горюетъ, нужда воюетъ.* **Воева́ніе** ср. длит. дѣйств. по гл. **Во́инъ** м. (мн. *во́ины* и *во́и*), *стар.* **воинственикъ, воинникъ**, *запд.* **воя́къ**; служащій въ войскѣ, военный, солдатъ, ратай, ратникъ. *Иду на вои воевати. Одинъ въ полѣ не воинъ. Такой воинъ, что сидитъ, да воетъ. Воинъ: сидитъ подъ кустомъ да воетъ.* ‖ *Во́инами*, въ отечественую войну нашу, называлось особое ополченіе, набраное изъ однихъ удѣльныхъ имѣній Вел. Княгини Екатерины Павловны. **Воева́тель, вои́тель** м. — **ница** ж. **воевни́къ**, — **ни́ца**, ратный, воинъ на дѣлѣ, сражавшійся, особ. предводитель; ‖ правитель охочій до брани, воинственый, возбуждающій войну. **Во́инство, войско** ср. военная сила, армія, рать, ополченіе, въ цѣломъ составѣ или въ частяхъ. *Войско регулярное*, строевое, стройное; *нерегулярное*, боевое нестройное, *нпр.* казачье. *Нестроевымъ* назыв. у насъ небоевую часть войска, обозную. *Казачьи войска́ нестройное, но строевое войско (боевое).* Казачьи сословія наши образуютъ, каждое по себѣ, особое *войско*: Донское, Терское, Кубанское, Уральское, Оренбургское, Сибирское, Астраханское, Башкирское *нпр.* *Войско морское* и *сухопутное*; *войско пѣшее, конное.* **Воинство небесное**, ангельскія силы, лики ангеловъ и архангеловъ. **Вое́нный**, о человѣкѣ, служащій въ войскѣ; о дѣлѣ, вещи, относящійся къ войнѣ, къ войску; ратный, боевой, **вои́нскій**; но обычно, разумѣютъ сухопутно-военный, не морской. *Вое́нная краска*, черная и бѣлая, въ косыхъ клѣткахъ, съ жаркими коймами. **Вои́нственый**, *арх.* **вои́стый**, готовый къ бою, ко дракѣ, къ войнѣ; мужественый, храбрый. *Вои́стъ былъ Иванушка Годиновичъ, по вои́стѣе того Илейка Муромецъ*, сказка. **Вои́нственость** ж. свойство бранелюбиваго, готоваго на бой. **Войсково́й, во́йскій**, относящійся къ войску, къ нему принадлежащій; болѣе употрб. о войскахъ казачьихъ: *Войсковой атаманъ*, главный начальникъ войска; *наказный атаманъ* зауряд-начальникъ, намѣстникъ. *Войсковой товарищъ*, у Малоросійск. казаковъ, сперва было почетное званіе заслуженыхъ воиновъ; потомъ чинъ сотника. *Войсковой есаулъ*, родъ старшаго адъютанта, дежурнаго штабофицера, управлявшаго канцеляріею. **Вои́нствовать** *стар.* быть человѣкомъ военнымъ. **Воево́да** м. предводитель войска, военачальникъ, старшій въ войскѣ. *Большой воевода*, *стар.* главнокомандующій. *Воевода правой, лѣвой руки́*, начальникъ праваго, лѣваго крыла войска. ‖ *Стар.* градоначальникъ, губернаторъ. *Смѣлость силѣ воевода. Крѣпка рать воеводою, тюрма огородою. Одинъ воинъ (воевода) тысячи водитъ, а Богъ и тысячи и воина водитъ. Наказалъ Богъ народъ: наслалъ воеводъ. Толки́ воду на воеводу. Воеводою быть, безъ меду не жить. Дѣло не велико, да воевода крутъ: свилъ мочальный кнутъ. Воевода пріѣдетъ и калачи привезутъ*, *стар.* хлѣбсоль. *Воевода годъ помѣчаетъ, а два отвѣчаетъ. Годъ помѣты, а три отвѣта*, отъ старин. срока на жалобы. *Ломается, какъ арзамаскій воевода. Что сидишь, какъ важскій воевода? Галичане, галки набатныя, галичья воевода*, своевольники. *И рать и воеводу, въ одинъ махъ перевалялъ*, сонъ. *Лубянъ городъ, отрепьинъ городъ, а въ томъ городѣ воевода нѣмъ?* ребенокъ въ зыбкѣ. **Воево́дка** м. *стар.* укорно, *воевода*, бол. о военачальникахъ иноземныхъ, непріятельскихъ; ‖ ж. жена воеводы, **воево́дша**. **Воево́дичъ** м. — **чна** ж. сынъ и дочь воеводы. **Воево́динъ**, ему принадлжщ. **воево́дскій**, то же, а также свойственый воеводамъ. **Воево́дчина** ж. или **воево́дство** ср. санъ, званіе, должность воеводы; ‖ округъ, область, край порученый въ управленіе воеводѣ. *Послать, посадить на воеводство; сидѣть на воеводствѣ.* ‖ Управленіе, правленіе, дѣйствія воеводы, по званію. **Воево́дствовать**, быть воеводою. **Вое́вщина** ж. *стар.* подать въ западной Руси. **Военача́ліе, военача́льство, воинствонача́ліе** ср. начальствованіе, командованіе, управленіе войскомъ. **Военача́льникъ** м. **во́иноначальникъ, воинствово́децъ, воево́децъ**, воевода, начальствующій, управляющій военною силою. **Военача́льничій, — ническій**, принадлежащій военачальнику, къ нему относящійся. **Военача́льственый**, свойственый званію, должности, духу военачальства. **Военача́льствовать, — ча́льничать**, предводительствовать, управлять войсками. **Военноокружно́й** или — **окру́жный**, относящійся до военнаго округа. **Военноплѣ́нный, военноплѣ́нникъ** м. — **ница** ж. плѣненый во время войны, полоне́никъ; взятый въ плѣнъ въ рати, съ оружіемъ въ рукахъ. **Военнопохо́дный**, устроеный для или на время похода. **Военнорабо́чій**, назначеный для различныхъ работъ по военному вѣдомству. — **сиро́тскій**, относящійся до сиротъ воиновъ. — **служа́щій**, состоящій въ воинскомъ званіи, на военной службѣ. — **служи́тель**, нестроево́й, военный нижній чинъ, *нпр.* фурлейтъ, денщикъ. — **слѣ́дственый**, относящійся къ обслѣдованію, розыску проступковъ людей военнаго званія. — **су́дный**, относящійся до суда надъ военными людьми. — **сухопу́тный**, относящ. до арміи, до войскъ сухопутныхъ, противпл. — **морско́й**, относящ. до флота. — **уче́бный**, относящ. до воинск. учебной части. **Войнолюби́вый**, охочій до войны.

Войстину нар. истино, поистинѣ, справедливо, правда, право, по правдѣ, точно, вѣрно, притоманно, подлинно, ей ей.

Войти, см. *входи́ть*.

Во́йтъ м. *южн. и запад.* начально, градской глава (былъ впр. и въ Кіевѣ); *нынѣ* старшина; мѣстами городской старшина; родъ полицейскаго тысяцкаго или пятисотскаго въ посадахъ или мѣстечкахъ, или надъ нѣсколькими сотенными; мѣстами деревенскій староста или даже паряженый съ рабочими въ поле десятскій. *Ключево́йтъ*, староста ключа, волости; голова. *Не бывать бабѣ войтомъ.* **Во́йтовъ**, ему принадлежащій; **во́йтскій**, **во́йтовскій**, къ нему относящійся; **во́йтовство** ср. званіе, должность войта. **Войтова́ть**, быть войтомъ, управлять.

Вока́булы лат. слова, въ знч. отдѣльныхъ словъ, списка словъ съ переводомъ, для затверженія наизусть. **Вока́льный** музыкальн. голосной или голосовой, относящійся до человѣческаго го́лоса. **Вока́ція** ж. зовъ, призывъ, особ. приглашеніе на ученую должность, въ университетъ или академію.

Вокно́, **воко** впр. *южн. запад.* вмѣсто: окно, око.

Вокоре́нь, **во́корень**, нар. *сѣв. вост.* вовсе, конечно, вконецъ, вко́рень, дотла, совсѣмъ. *Разорилъ меня вокоре́нь. Парень-то во́корень спубился, запилъ мертвую.*

Во́коротко нар. *арх. сиб.* коротёнько, коротковато. Си. *во*.

Вокругъ чего, нар. и предл. вкругъ, въ окружности, круго́мъ, около, обо́полъ; буквально на обводѣ, на окружности круга, въ средоточіи коего находится предметъ; со всѣхъ сторонъ по близости, близъ, вблизи, невдалекѣ, по сосѣдству. *Бродить вокругъ да около*, не попадаетъ куда нужно. *Этою дыла вкругъ пальца не обмотаешь*, не вкругъ сдѣлаешь. *Обойди вокругъ*, околицей, не прямо. *Голова вокругъ пошла*, кру́гомъ, круго́мъ. *Не ходи вкругъ двора*, около. *Земля ходитъ вокругъ солнца. Вкругъ тебя добрыхъ людей много. Четыре сестрицы вокругъ тоняются, одна другой не догонитъ?* мотовило.

Вокряхъ нар. шутч. въ картежной игрѣ, au cri, франц. кто вправѣ заявлять, хвалиться картами.

Воксáлъ м. англ. сборная палата, зала на гульбищѣ, на сходбищѣ, гдѣ обычно бываетъ музыка.

Во́кша *южн.* векша, бѣлка.

Волáпъ м. закругленая съ одного конца пробка, съ перянымъ вѣнцомъ въ другомъ концѣ, для игры въ мячи; летокъ, летучка; ее бьютъ вскидывая *ракетой*, лаптой, лопастью. ‖ Летучія оборки женскихъ нарядовъ.

Во́лва(я)нецъ м. *арх.* или **во́лвенница** ж. *костр.* **волвя́нка** ж. **волжа́нка**, **во́лженка**, **во́лженица**, **во́лменка** *влт.* **во́лвенка**, **волне́йка** *пск.* **во́лденка**, **во́лденица** *влд.* **волнуха**, **волну́шка**, съѣдомый грибъ, близкій къ рыжику, Agaricus torminosus (cinnamomeus?). *Валуй*, *волуй*, иной грибъ: A. emeticus, foetens, integer. *Первая волвянка въ кузовѣ.*

Волга́рь м. коренной, прирожденный судовщикъ, ходокъ по Волгѣ; бурлакъ. *Здѣсь народъ Волга; я, братъ, и самъ съ Волги*; народъ тертый, плутъ; я и самъ наторѣлъ, знаю вашего брата.

Во́лглый, напитавшійся влагою, сырой, отсырѣлый, водянистый. **Во́лглость** ж. свойство волглаго, бухлость; сырость, мокрота. **Во́лгнуть**, сырѣть, набирать въ себя влагу, мокроту, сырость.

Волда́ть, **волды́га**, **волы́нецъ**, **вольга́къ** *ряз. и др.* своевольникъ, вольница. См. *воля*.

Волдырь м. шишка, опухоль на тѣлѣ отъ ушиба; парынъ, гнойный пузырь; наростъ; водяной пузырь, булдырь. ‖ *Неуклюжая избенка особнякомъ. ‖ *Малорослый, чванный человѣкъ. *Вздулся волдырь (пузырь), да и лопнулъ*; о времещикѣ. *Маленькіе волдырята большаго Волдырева*, посѣтъ Волдыревъ въ Сбитенщикѣ. *Волдыремъ сѣсть*, некстати, неладно, пѣхой. **Волды́рчатый**, на волдырь похожій; ‖ покрытый волдырями, **волды́ристый**, **волдырева́тый**; о лѣсѣ: кривослойный, суковатый, плохой. *Эка волдырчатая рожа, шитое рыло, вяленый носъ!* **Волды́риться**, вздуться волдырем. *Плавна́я мѣдь волдырится.* **Волдыря́ть**, **волды́рить** что, дѣлать на чемъ волдыри; кого, *пск.* бить, колотить до волдырей. *Изволдырялъ бабу совсѣмъ.*

Во́ленки? мн. (заленки?) *орлов.-чел.* рукавицы.

Волжа́нка ж. или *с ѣ́лженка*, жительница береговъ Волги. ‖ Родъ мелкой ивы, талу, растущей по Волгѣ; этожъ слово употбл. вм. *таволга*, *таволжанка*, которая идетъ изъ заволжья особ. на кнутовища, и вмѣсто *волвянка*, грибъ Agaricus torminosus, см. *во́лванецъ*. **Волжа́ный**, таволжаный, сдѣланный изъ прута таволги. *Верея волжаныя, двери стеклянныя*, шутл. *Волжаное кнутовище.*

Во́лкъ? м. небольшое греческое или турецкое мореходное судно.

Во́лкъ, **волю́нъ** м. *сиб.* животное оленьяго рода Cervus Alces, лось, сохатый. **Воле́нокъ**, лосій теленокъ, лосёнышъ.

Во́лить, **во́литель**, см. *во́ля*.

Волкана ж. *кок.* раст. Dictamnus Fraxinella, ясенецъ, ясенникъ, боданъ?, бадьянъ. ‖ *Орл.* раст. Geranium pratense, дикая герань, желудничъ(доч?)нан, камчужная, перевязка, придорожная игла.

Во(у)ка́нъ м. огнедышащая, огнеметная, огневая гора; если же выбрасываетъ только грязь, *сопка*, *сопу́ха*. **Волкани́ческій**, относящійся до волкана, огненый; *волканическія толщи*, образованыя черезъ огонь, противоп. *нептуни́ческія*, *осадочныя*, черезъ воду. **Волканизи́рованый**, о каучукѣ и др. веществахъ, изготовленый черезъ огонь.

Волконе́йка, **волконе́я** ж. *симар.* (фалконетъ?) малокалиберная, короткая пищаль.

Волкъ м. хищный звѣрь псьяго рода, положительныя признаками едва отличаемый отъ собаки, Canis Lupus; *южн.* вовкъ, *нѣм.* лыкасъ (греч?), *вост.* татрс. бирю́къ, шутч. аўка, сѣрый, овчарь; собств. звѣрь. *Волкъ зарѣзалъ корову, медвѣдь задралъ, бабръ унесъ. Не за то волка бьютъ, что сѣръ, а за то, что овцу съѣлъ. Волка кони кормятъ. Что у волка въ зубахъ, то Георгій далъ. Какъ ни корми волка, а онъ все въ лѣсъ глядитъ. Волкъ кормленый, конь леченый, жидъ крещеный, да недругъ замиреный*, равно надежны. *Стань ты овцой, а волки готовы. Выть тебѣ волкомъ, за твою овечью простоту. Одна была у волка пѣсенка—и ту переняли*, зѣвать. *Такъ и быть, съ волками выть. Либо съ волками выть, либо съѣдену быть. Волка бояться, и въ лѣсъ не ходить. Есть волки и въ нашемъ колкѣ. Волку вырь въ торокахъ*, убитому. *Есть шуба и на волкѣ, да пришита. Пастухи воруютъ, а на волка поклепъ. На волка помолвка, а пастухи шалять. Говори на волка, говори и по волкѣ*, о правдѣ. *Волку сѣномъ брюха не набить*, такъ созданъ. *Знать волка и въ овечьей шкурѣ. И то бываетъ, что овца волка съѣдаетъ*, о неправдѣ, напраслинѣ. *Вали волку на холку. Сытый волкъ смирнѣе ненасытнаго человѣка. Ужъ волкъ умылся, а кочетокъ спѣлъ*, свѣтаетъ. *Несподручно волку съ лисой промышлять*, силѣ и хитрости; изъ сказки. *Промышлялъ сѣрка на волка. Волкъ голодай, лиса лакомка. Ни волкъ, ни песъ. Куда соваться въ волки, коли хвостъ собачій. Кто волкомъ родился, тому лисой не бывать. Не все, что сѣро, волкъ. Какъ волка въ хлѣвъ пустить. Вызвалъ волка изъ колка. Сказалъ бы словечко, да волкъ недалечко. Кто вѣру имѣть, что волкъ овцу пасетъ? Не клади волку пальца въ ротъ. Волка въ пастухи поставили. Ловить волкъ роковую овцу. Крадетъ волкъ и считаную овцу. Было (будетъ) волку на холку. Отъ волка ушелъ, да на медвѣдя напалъ. Веселье*

волку, какъ не слышитъ за собою гонку (голку). Веселье волку, какъ гоняютъ по колку. Нанялся волкъ въ пастухи, говоритъ: какъ быть, послужить надо. Волка на собакъ въ помощь не зови, непріятеля на друга. *Счастье, что волкъ: обманетъ, въ лѣсъ уйдетъ. Дать денегъ вдолгъ, а порукой будетъ волкъ. Жена поетъ, а мужъ волкомъ воетъ. Хоть волкомъ выть. Смотритъ, какъ волкъ на теля. Пойми волка слезы. Вѣрь волчьимъ слезамъ. Онъ волкомъ глядитъ*, ненадеженъ. *Бьютъ волка и въ чужомъ колкѣ*, на волка, по общему закону, охота всегда и всюду дозволена. *Таскалъ волкъ — потащили и волка. Вотъ волку несутъ — а какъ волка-то понесутъ! Ловитъ волкъ, да ловятъ и волка. Ловитъ и волкъ, поколѣ волка не поймаютъ. Послѣ насъ, хоть волкъ траву ѣшь. Коли конь, да не мой, такъ волкъ его ѣшь! И волки сыты, и овцы цѣлы. Не первая зима волку зимовать. По мнѣ Богъ съ тобой, хоть волкомъ вой. Онъ волка чужою собакою травитъ*, а свою приберегаетъ. *Бѣжитъ волчекъ, выхваченъ бочекъ?* заливокъ. *Стоитъ волкъ, опаленый бокъ?* заслонъ. *Волкъ дорóгу перебѣжитъ, къ счастью. Дѣвка съ полными ведрами, жидъ, волкъ, медвѣдь—добрая встрѣча; пустыя ведра, попъ, монахъ, лиса, заяцъ, бѣлка—къ худу. Овцѣ съ волками худо жить. Помяни волка, а волкъ тутъ. Легокъ волкъ на поминѣ. Сталъ бы кормить и волка, коли бъ траву ѣлъ. И больнаго волка съ овцу станетъ. Волки подъ селеніемъ (зимой), къ голоду, недороду. Поймали волка въ Волосатовѣ, тащили волка черезъ Лобково, черезъ Глазково, черезъ Носково, черезъ Ротково, убили волка въ Погтевѣ*, вошь. ||*Человѣкъ угрюмый, нелюдимъ, **волчи́стый**; || ненадежный, который въ лѣсъ глядитъ. || Снарядъ для чистой трепки и разбивки шерсти; чертъ. || Родъ злой накожной болѣзни, похожей на ракъ. || Нѣсколько народныхъ игръ носятъ это названіе: *волкъ и гуси, волкъ и овцы* нпр. въ первой, волкъ становится съ боку, а матка выгоняетъ гусей и волкъ ихъ ловитъ; она же въ родѣ игры *коршунъ*; во второй, матка уходитъ на рынокъ, и волкъ воруетъ овецъ. **Волчи́ца** ж. волчья самка. **Волчи́шня** ж. волчья нора, логво, гнѣздо съ молодыми. **Волча́** ср. **волче́нокъ**, мн. *волча́та*, волчій щенокъ, щеня. || *Волча́*, раст. Ononis spinosa, бычій-языкъ. **Волкова́ть**, охотиться за волками, особ. съ ружьемъ по ночамъ, съ поросенкомъ, или на привадѣ. **Во́лчій**, относящійся къ волку или волкамъ принадлежащій. *И волчьи зубы, и лисій хвостъ. Это волчьи слезы*, притворныя. *Захохочешь по волчьи*, или *волчьимъ голосомъ. Волчья пасть, да поповскіе глаза*, ненасытны. *Волчій зубъ и съ корнемъ вонъ*, уродливый, не на мѣстѣ. *Съ волками жить—по волчьи выть.* || Изъ волчьей шкуры или мѣху сдѣланый. *Во́лчья яма*, **волковня́** ж. яма, покрытая хворостомъ, съ привадою на шестѣ, для ловли волковъ. || Восп. *волчьи ямы*, ряды круглыхъ ямъ, впереди укрѣпленій, вразбѣжку, для затрудненія приступа. || *Волковня́?* геральдическая фигура, полумѣсяцемъ, съ колечкомъ посрединѣ. *Волчій-глазъ*, камень изъ рода простыхъ опаловъ. *Волчій-зубъ*, открошившійся съ краю, и потому острый, зубъ у лошади; || сверхсчетный зубъ, выростающій иногда у человѣка и животныхъ не на мѣстѣ, напр. посреди неба, мѣшая ѣдѣ. *Волчья-трава́*, папоротникъ. *Волчья снѣдь, сыть*, бранятъ лошадь, скотину. *Волчій-корень*, раст. Aconitum Lycoctonum, прикрытъ-большой. *Волчій-лаврикъ*, растеніе Daphne Laureola. *Волчій-перецъ, волчье-лыко*, раст. Daphne Mezereum, пухлякъ. *Волчья-ягода*, воронья, растеніе Paris quadrifolia, натягачъ, родимецъ, воронецъ, вороній-глазъ. **Волчура́**, волчья шкура, волчій мѣхъ, шуба. **Волчи́на** ж. волчье мясо. || м. наглый и хитрый челов. **Волчня́къ** м. *ол.* раст. бѣлоусъ. **Волче́цъ**, общее названіе колючихъ сорныхъ травъ; Carduus, волчецъ, чертополохъ, царь-муратъ, татаринъ, осотъ, репейникъ, репьи, мордвинъ; C. Crispus, осотъ-красный, пустоселъ; C. nutans, репей щедроватый, репьякъ, дѣдъ, дѣдовникъ, татарникъ, бодякъ красный. Cirsium, волчецъ, игольчатка, пуговникъ, и тѣже назв. какъ Carduus; Cirsium arvense, осотъ, серпъ нпр. C. eriophorum, татарки; C. heterophyllum, маточникъ нпр. C. lanceolatum, дѣдовникъ, вахлачка, свиной-тернъ, щавель; C. oleraceum, дѣдюшникъ; C. palustre, мордвинникъ нпр. || Ископаемое, состоящее изъ окисленаго желѣза и *волчеца*, метала шеле (имя находчика) или вольфрама. **Волчецо́вый**, относящійся къ растенію, или къ ископаемому, къ металу волчецъ. **Волча́тникъ** м. охотникъ, занимающійся ловлею или боемъ волковъ. **Волча́нъ** м. растеніе Lupinus, лупинъ, переводное. **Волкобо́й** м. охотникъ, бьющій волковъ съ лошади, кистенемъ. || Раст. Aconitum Napellus, борецъ, лютикъ, прикрытъ, ошибч. пригридъ и борщевникъ. **Волково́й**, подвыватель, охотникъ подзывающій волковъ, подражая ихъ вою. **Волкого́нъ** м. гончая собака, которая гонитъ по волку. **Волкода́въ** м. борзая или иная собака, которая беретъ волка и коею травятъ волковъ. *Волкодавъ—правъ; а людоѣдъ —нѣтъ.* **Волконогъ** (думаю *волхунокъ*, отъ волхвовать?), раст. Lycopus europaeus, шандра водяная. **Волконо́жье** ср. переводн. раст. Lycopodium, плаунъ, баранецъ. **Волчокъ** умал. *волкъ*; || родъ кубаря, съ полостію внутри, который, для забавы дѣтей, спускаютъ съ гуломъ на полъ. || Снарядецъ, пускаемый вплавь въ жидкость, и опредѣляющій, мѣрою погруженія своего, степень густоты этой жидкости, напр. водки, расола нпр. || *Кок.* особый родъ шашекъ (сабель), въ добротѣ мало уступающихъ шашкамъ *гурда́*. || Верхъ повозки, кибитка, правильнѣе: бо́локъ, во́локъ, волоче́къ. || Растеніе Phelipaea ramosa, волчецъ. || *Нижн.* корецъ у сохи, на коемъ лежитъ полица. || Дикій побѣгъ, отпрыскъ отъ корня плодоваго дерева.

Во́лна ж. (нѣмецкое? славянское?) *стар. и юж.* шерсть, особ. овечья. **Волноте́пъ** м. *тул. кур.* шерстобитъ, *юж.* шаповáлъ. Кинешемскіе шерстобиты ходятъ со смычками своими по всей Росіи, и ввели между собою особый, искуственный языкъ, похожій на офенскій, но бѣднѣе его: *басаргу́ля*, игна; *башко́во*, бойко, скоро; *би́ло*, пѣнякъ; *бо́ри*, руки; *вить*, вода; *во́тить*, лить; *го́гусь*, пѣтухъ; *гадайка*, кукушка; *жоръ*, зубъ; *зубила*, пила; *жгонъ*, шерстобитъ; *канъ*, кровь; *кокуръ*, два, нпр. **Волня́ный** *стар.* шерстяной. **Волня́нка** ж. растеніе Lanaria, переводн. || раст. Dianthus superbus, дикое мыло.

Волна́ ж. водяной гребень, гряда, долгій бугоръ, поднявшійся при всколыханіи водъ вѣтромъ или иною силою. Самыя мелкія во́лны, *рябь*; крупная, отдѣльная, *волна, валъ*; самая большая, *ко́лышень, взво́день*; средняя, *плескунъ*; пѣнистая, *завитки, кудрявка, барашекъ, зайчикъ*; крупная, *бѣлоголо́вецъ*; прибережная, въ погоду, *прибой, бурунъ*; мелкая, крутая, на отмели, надъ каменьями, *бурунъ, толку́нъ, толчея́, су́толока*; волна или волненіе противное теченію или измѣнившемуся вѣтру, *спо́рная волна, частопле́скъ*; набѣгающая на берегъ, *накатная волна, за́плески*. Межъ двухъ грядъ волнъ образуется *хлябь*; вершина волны, *гребень*; снавѣтру *откосъ*, сподвѣтру *круча волны. Девятымъ валомъ* или *волной* зов. по повѣрью, чередную, бо́льшую противу прочихъ, роковую волну. *Вождь бурь полночнаго народа, девятый валъ въ морскихъ волнахъ*, Суворовъ. || Въ переносн. значеніи, *волною* зовутъ движущуюся въ одну сторону громаду, толпу. *Народъ волна волной валитъ.* || *Стар. во́лны*, кровельная черепица? *Въ мірѣ, что въ морѣ, а молва, что волна. Мірская молва, что морская волна́. Катитъ бѣда, что девятая волна. Девятая волна добиваетъ. Набѣжалъ девятый*

валъ. Вали валъ, коли Богъ далъ. Волна по́ морю, молва по́ людямъ. Міръ (община) *силенъ, какъ вода, валокъ, какъ волна. Отколь ни взялся, словно его волной прибило. Но волнъ и море знать. Видя волну на морѣ, не пѣди. Народъ какъ волна, такъ и шапка полна*, у торговца. **Волни́стый, волнови́дный, волнообразный**, змѣистый, змѣйчатый, извилистый, гнутый змѣйкою, погибчатый, изгибистый, подобный очерку волнъ; волнующійся, взволнованный. *Рѣка буйна и волниста. Волнистая ткань*, струистая, объяринная. *Волнистый очеркъ горъ.* **Волново́й**, производящій волны, волнующій. *Разыгралася погодка верховая, волновая*, пѣсня. **Волнова́тый**, нѣсколько волнистый. **Волни́ть** или **волнова́ть** что, вздымать что волной, колыхать воду или иную жидкость; ‖ мутить; ‖ *перен.* возмущать, смущать, приводить въ безпокойство, тревожить. — **ся**, зыбиться, колебаться, вздыматься волной; безпокоиться, тревожиться; мутиться, подыматься противъ властей; ‖ быть волнуему. **Волнова́нье** ср. дѣйствіе волнующаго и состояніе волнуемаго. **Волне́нье** ср. состояніе взволнованаго или волнующагося, во всѣхъ знач. *Волненіе моря, — крови, — духа; волненіе народа. Волненіе поднялось, расходилось, разыгралось. Волненіе* безъ вѣтру или не по вѣтру, какъ слѣдствіе бывшихъ вѣтровъ, или дувшихъ въ сосѣдней полосѣ, *па́волна* или *зыбь. Короткое волне́нье*, когда, отъ близости мелей или спорной встрѣчи, волны бываютъ коротки, по протяженію гребня и подъему, но порывисты и часты; *широкое, раскатистое, разводистое волненье*, гдѣ просторъ и глубина, спорныхъ силъ и помѣхъ нѣтъ, и потому волна идетъ длиннымъ хребтомъ, покидая за собою широкія хляби. **Волнова́тель, — ница**, волнующій что, особ. въ знач. перенос. **Волновщи́къ** м. — **щица** ж. то же, особ. возмутитель народа. **Волнобо́й** самое открытое для волненія мѣсто, на рѣкѣ, озерѣ. **Волногóнъ** м. верховой вѣтеръ, вдоль самаго русла рѣки; противн. *спорный вѣтеръ*; при второмъ, волненіе круче, чаще, короче; при первомъ, длинное, разводистое. **Волнонóсный, — ка́тный**, несущій, катящій на себѣ волны.

Волну́ха, волну́шка ж. грибъ волвянка, Agaricus torminosus, см. *во́лвянецъ*. **Волну́шникъ** м. — **ница** ж. охотникъ до волнухъ; прозвище боровичанъ, новг. губ.

Воловій, волозникъ, волóвня нпр. см. *волъ*.

Воловóдить *кал. кур.* (волновóдить?) медлить, мѣшкать, бавиться, проводить время даромъ, оттягивать, тянуть дѣло.

Волóвчатый? *потолокъ*, *арх.* польскій, вразбѣжку, одна доска кроетъ днѣ промеж сосѣднихъ досокъ.

Волóга ж. влага, вода, жидкость; ‖ *мн.* употр. въ знач. масла, сала, жиру, сдобнаго, скоромнаго; *влгд.* скоромное, жидкое съѣстное, похлебка, варево, но не питье; *арх. костр.* приваръ, подболтка, овощъ; *влгд. нижг. вск.* скоромная приправа, особ. коровье масло; подмазка на блины. *Волóга хлѣбу подмога. Волóга волóгу пьетъ*? овца ѣстъ ботву. *Душа и рѣдечкой напитается, а тѣло волóгу любитъ. Не дай волóжки на ложку.* **Волóжь** м. *арх.* жиръ, сало на животномъ. **Волóжить**, маслить, приправлять пищу масломъ, болѣе о скоромномъ маслѣ. *Волóжить* кого, *арх.* улещать, ублажать; — **ся**, маслиться, тучнѣть, жирѣть; салиться. **Волóжный**. *ряз. тмб. арх. костр.* жирный, масляный, сдобный, скоромный; вкусный, лакомый. *Волóжный столъ — тощій карманъ. Пеки блины поволóжнѣе.* **Волóжное** ср. *лив. влгд. тул.* масло, приносимое Св. Власію, при молебствіи ему о скотѣ. **Вóлжкій** *вор.* сырой, волглый, влажный, отволглый, бухлый. **Волóжничать**, сытно, вкусно и сладко ѣсть; жить роскошно. *Заяцъ сухолядецъ, а лиса* **волóжница**. **Вóложка** ж. *вост.* всякій изъ множества боковыхъ рукавовъ, протоковъ Волги, образующихъ островá, а со временемъ старицы и ерики; заостровка; такіежъ протоки на Дунаѣ назыв. *дунавéцъ*; а въ *арх.* такіе огибающіе островъ протоки назыв. *во́ложкою* и на Камѣ и др. рѣкахъ. *Въ арх.* **волошá**, проливъ, связь двухъ рѣчекъ проливомъ, рукавомъ, между тѣмъ какъ оба устья рѣчекъ идутъ до моря, а приливъ и отливъ образуетъ теченіе, то вверхъ, то внизъ; въ отливъ, *волошá* нерѣдко пересыхаетъ.

Володушка (волóтка?), раст. Bupleurum aureum, боярская-спитъ, заячья-капуста, распечатная, аминекъ.

Волокúта, волокúстый, волокно́ нпр. см. *волочить*.

Волонтéръ м. *франц.* новольщина, вольнослужащій; причисленый на своемъ иждивеніи и по своей волѣ, въ военное время, къ войску, но не вступившій въ службу. **Волонтéрный**, относящійся до волонтеровъ, изъ нихъ набраный. *Вольноопредѣляющійся и охóтникъ*, получили у насъ иное значеніе; *вольница* также, и тов. укорно; см. *воля*.

Волоса́тикъ, волоса́тый, волоса́чъ нпр. см. *вóлосъ*.

Вóлость ж. власть, правительственая сила; ‖ область, край, часть земли, государства; нѣсколько селъ или селеній одного вѣдомства, владѣльца; ‖ *мн.* округъ селъ и деревень (*восемь* казенныхъ, *а отнынѣ* и помѣщичьихъ; у удѣльн. приказъ), состоящихъ подъ управленіемъ одного головы или волостнаго правленія. ‖ *влгд.* земля, поле, поземъ. *Не съ добра волости встаютъ. Тужи по молодости, что по большой волости. Въ нашей волости три большти: некрутство, подати, да земщина. Домомъ не управилъ, такъ и волостью* (городомъ) *не управишь. Обыватель Голодалкиной волости, села Обницухина. Набралось гостей со всѣхъ волостей.* **Волостно́й**, принадлежащій къ волости, въ ней относящійся. *Волостно́е правленіе* состоитъ изъ головы, старшинъ или засѣдателей и писаря или земскаго. *Волостной сходъ* или *сходка*, мірская сходка со всей волости, противоп. *сельскій, частный сходъ*, съ одного селенія. **Волосте́ль** м. *стар.* властитель, завѣдывающій областью, правительственое лицо, начальникъ, **волостели́нъ**, волостной голова. *Мужикъ волостель, пущій живодеръ.* **Волосте́левъ**, ему принадлежащій; **волостели́ный**, ему, имъ свойственый. **Волосте́лька**, помѣщица, правительница; *у* жена волостеля, головы, головиха. **Вóлосъ** м. *ряз.* власть; **волосúть**, властвовать, управлять. **Волощáнинъ** м. **волощáнка** ж. *стар.* волостянинъ, волостной обыватель, селянинъ. *Это нашъ волощанúнъ, арх.* одной съ нами волости, землякъ.

Вóлосъ м. ед. и собр. власъ *арх.* *во́лосы, волосá, волóсья* мн. роговыстыя, трубчатыя нити, растущія на тѣлѣ человѣка и большей части млекопитающихъ. На человѣкѣ, *вóлосъ*; на животныхъ, *шерсть*, но въ хвостѣ и гривѣ также *вóлосъ*; у свиньи и подобныхъ животныхъ, *щети́на*; *волосъ* мягкій или молодой, *пухъ, пушóкъ*; пучокъ волосъ, *кóсма, прядка*; курчавый, *кудерь*; долгій, назадъ зачесаный, заплетеный вóлосъ, *коса́*; клокъ волóсъ на темени, *чубъ*; съ боковъ, ко лбу, *виски́*. Въ пушномъ товарѣ, кончики шерсти, *ость*; средина, *шерсть*; густой и мягкій исподъ, *подшерстокъ, пухъ*, а кончикъ противопол. ости, *корень, комéль*. ‖ *Вóлосъ*, нарывъ на пальцѣ. *Волосъ прикинулся.* **Волоски́** мн. растеніе Adiantheт, каменная рута. *Вóлосъ въ вóлосъ, волосъ въ волосъ*, точь-въ-точь. *Висѣть на волоскѣ*, едва держаться. *Вóлосомъ не трону* (*не обижу*). *Онъ волосу его не стóитъ. Вóлосъ глупъ, вездѣ ростетъ. Вóлосъ травá, скосить можно*, о стрижкѣ и бритьѣ. *Подавайся по рукамъ, легче будетъ волосамъ*, когда кого треплютъ за кóсмы. *Волосъ дологъ, а языкъ длинѣй. Вóлосу много́нько, а разуму маленько. Волосъ дологъ, да умъ коротокъ*, у бабы. *Волосы становятся*

дыбомъ, отъ ужаса, негодованія. *Хватился волосами о грядку. Волосная расправа*, вм. волостная, игра словъ. *Ухватиться за́ волосы, рвать волосы*, вытти изъ себя. *Голову любятъ, а во́лосы дерутъ. Съ дурака, только горсть воло́съ. Голова по волосамъ не плачетъ. Въ драку итти, не жалѣть воло́съ* (или: *бороды́, кулаковъ*). *Хороши были волосы, да отрубили голову. Снявъ голову, по волосамъ не плачутъ. Ни на волосъ не уснулъ. Жизнь на волоскѣ виситъ. Отъ смерти на волосокъ* (*на ноготокъ*). *Во́лосу не уступлю. По волоску все перебралъ. По волоску, всю бороду выщиплешь. Не постой за волосокъ, и бороды не станетъ. Не то по клочку, по волоску на брата не достанетъ* (*не досталось*). *У богатаго всякій волосъ въ маслѣ, а у бѣднаго и въ кашу нѣтъ. Каждый во́лосъ въ долгу. Врагъ хочетъ голову снять, а Богъ и во́лоса не даетъ. Въ рай за волоса не тянутъ. Дай черту волосъ, а онъ и за всю голову.* **Волосо́къ**, тонкая пружинка, движущая маятникъ карманныхъ часовъ. **Волосно́й**, относящ. къ волосамъ. *Волосной винтъ* или микрометръ, снарядецъ для мельчайшихъ движеній и измѣреній, въ астрономическихъ и друг. орудіяхъ. **Волосяно́й**, власяной, сдѣланый изъ воло́съ. *На немъ шапка волосяная, рукави́цы своекожаныя*, т. е. ничего. **Волосово́й**, тонкій какъ волосъ. *Волосовые сосуды*, оконечности кровоносныхъ, но съ одною пасокою. **Волосова́я** ж. растеніе Myosotis palustris, незабудка, измодень?, горля́нка? **Волоса́тый**, обросшій во́лосомъ, шерстью, косматый; **волоси́стый**, — **са́стый**, обросшій густою, косматою, долгою шерстью, во́лосомъ. *У зайца подпазанки волосатыя. И волосастой дѣвкѣ коса не до́вѣку.* ‖ *волоси́стый*, подобный волосу, волосамъ, **волосови́дный**, **волособра́зный**, **воло́сча́тый**, **волосяни́стый**, нитчатый, волокнистый. **Волоса́тѣть**, об(за, по)ростать волосомъ; **волоса́тить** кого, растрепывать волоса, клочить, косматить. **Волоса́чъ** м. космачъ, обросшій волосомъ; ‖ растрепа, нече́са. ‖ Растн. Trichodium, переводн. **Волосу́ха** ж. *ниж.* женщина съ богатою косой. **Волоса́тикъ** м. водяной, тонкій какъ нитка, червячокъ, Gordius aquaticus; живетъ въ стоячихъ водахъ, безвреденъ, не впивается въ человѣка. ‖ Нутряковый червь теплыхъ странъ, Filaria medinensis, котр. живетъ подъ кожею человѣка; ‖ ножныя язвы, отъ него, у челов. и животн. Этотъ *волосатикъ* заносится къ намъ, въ тѣлѣ человѣка, изъ Средн. Азіи; его выматываютъ исподволь, придерживая пластыремъ. ‖ Раст. Rumex acetosella, щавель или щавій-малый, квасецъ, щ. сорочій, воробьиный, полевой, гусиный; дидиль. ‖ Раст. Cometes, переводн. ‖ Ископаемое, горный хрусталь или аметистъ, въ которомъ заключены волокна, иглистыя нити, непрозрачныя или другаго цвѣта. **Волоса́тиковый**, къ волосатику относящійся, или изъ него сдѣланый. **Волоса́тка** ж. слизнякъ Sepia octopodia, видъ маленькой каракатицы, коею въ Бѣломъ морѣ наживляютъ удочки. ‖ *Сѣв.* овинный домовой, женскаго полу. **Во́лосень**, **волосе́нь** ж. нижняя часть путовой кости или сгиба, надъ конскимъ копытомъ, у щетки, и ‖ болѣзнь, язвы на этихъ мѣстахъ. ‖ *Тмб.* во́лосъ, въ знач. нарыва на пальцѣ, ногтоѣдъ. ‖ *Кур. вор.* чесаная, долгая овечья шерсть, для пряжи; ‖ шерстяная пряжа; ‖ ткань изъ нея, понитокъ. **Волосене́цъ**, раст. Elymus, молотянка, колосни́къ, *арх.* дикая-рожь. **Волосни́къ** м. *нег. ярс.* наголо́вокъ, чепечникъ, косни́къ, шлыкъ, подубру́сникъ, шамшура́, родъ шапочки, иногда простеганой, надѣваемой бабами подъ повой или платокъ; ‖ *смб. ниж. въ южн. уѣзд.* родъ коко́шника, ки́чки съ рогами, вышитаго бисеромъ, или парчеваго. **Волосня́къ**, растеніе Asarum europaeum, подорѣшникъ, подлѣсникъ, черный-лютикъ, винный-корень, земляной-ладанъ, сердечная, копытникъ, сухой-водолепъ, облапа, охватка, дикій-перецъ, скипидарный-корень, пхиховникъ, ошибоч. водолей и копетъ. **Волосе́ня** ж. *вор.* шерстяная домотканина, выкрашеная мареной, на юбки. **Волосни́ца** ж. волосень, во́лосъ, нарывъ на пальцѣ. ‖ Растен. Poa nemoralis, изъ роду метлики, сем. злаковъ. **Волосяни́ца** ж. **власяни́ца**, волосяная одежда, въ родѣ веригъ; **волосяни́чный**, къ ней относящ. **Волосяникъ**, растн. Linnaea borealis, лѣсной чай. **Волосяни́къ** м. волосяники́ мн. родъ лаптей, изъ конскаго волоса, хвоста, гривы. ‖ Волосяное сито. ‖ *Иск.* волосастый челов. **Волося́нка** ж. волосяная ткань, впр. на сита, она же ситка; власяни́ца, волосяная рубаха; ‖ кровеная жила по путовой кости лошади, скота; на ногѣ по двѣ. ‖ *Нег.* кровопусканіе у лошади изъ шеи (не за́волока ли?). ‖ Игра ребятишекъ, въ которой дерутъ за чубы. *Давай въ волосянку: кто кого перетянетъ.* ‖ Растеніе Festuca ovina, манникъ, тонконогъ, типчакъ, типецъ, щетка. **Волоса́товщина** ж. собир. толкъ раскольн. беспоповщины, въ брынскихъ скитахъ, едвали уже не угасшій. **Волосожа́ры** мн. *юж.* созвѣздіе плеядъ, утиное гнѣздо, стожа́ры, висожары, кучки, бабы, клубъ. **Волосопле́тица**, **волосопле́тка** ж. косоплетка, завязочка, вплетаемая въ хвостъ косы́, косни́къ. **Волосоче́съ** м. **волосни́чій**, парикмахеръ, чесала, причесникъ. **Волосопе́рый**, шерстоперый, покрытый волосистымъ перомъ, перянымъ волосомъ, напр. птица казуаръ.

Во́лотъ м. (отъ *волоть*, волокно? отъ *великій*? отъ *волость*, могута, сила?) гигантъ, великанъ, могучанъ, магы́ть, могу́тъ, *юж.* ве́летень; богатырь, человѣкъ необычайнаго росту, а иногда и силы. Въ *во́лотахъ сказочныхъ*, въ богатыряхъ, сила соединяется съ ростомъ и дородствомъ; остатки ихъ народъ видитъ въ костяхъ допотопныхъ животныхъ, а въ Сиб. говор., что цѣлый народъ волотовъ заживо ушелъ въ землю; *волоты*, межъ людьми живыми, великаны, напротивъ, обычно бываютъ хилы и недолговѣчны.

Во́лоть, **воло́тка**, **волоча́га**, **волочки́** впр. см. *волочи́ть*.

Воло́ха ж. *кстр. твр.* кожа, шкура; съ этого взято уптрбит. въ *кстр.* и *влд.* офенское: *воло́ха*, рубаха, сорочка. **Воло́хъ** м. *нег. влгд.* черепяная покрышка на горшокъ, въ видѣ плосковатой, раструбистой воро́нки; а *латка* плоская. *Волохъ, валахъ*, см. это сл.

Волоха́тый *кур.* косматый, мохнатый, кудлатый, всклоченый.

Волохни́ца? ж. *арх.* рѣчка безъ устья, уходящая въ тундру.

Волочи́ть или **воло́чь** (*волочу, воло́чить*) или **волокти́** (*волоку, волоче́ть*); *свар.* **волокчи́**; **вола́кивать** кого, что; ино **влечь** и **влачи́ть** (см. выше); таскать, тащить, брать таскомъ, во́локомъ, везти по землѣ, двигать; тянуть. *На́-пусто никто не пришлетъ, а съ пуста, всякъ волочитъ.* ‖ °Мѣшкать, медлить, оттягивать дѣло, бавить; ‖ *орл. ряз. тмб.* боронить, бороновать, скоро́дить; ‖ *смл.* пѣть протяжныя пѣсни. *Волочить ноги*, едва переступать, шаркать, плестись нога за́(об, по)ногу. *Волочить одежу*, спустивъ, тащить ее по землѣ; ‖ затаскивать, носить небрежно, зана́шивать. *Волочить желѣзо, волочить проволоку*, тянуть, вытягивать въ нитку. *Волоку́ горе. Во́лну волочить*, *кур.* чесать шерсть. *Волочь дѣло*, медлить, проволакивать, тянуть. *Волочить время*, то же, мѣшкать, убивать по пустому. *Волочить* (влачить) *жизнь*, маяться, жить не на радость себѣ. — **ся**, таскаться и тащиться, по своей волѣ, и ‖ быть влачиму, влекому. *Платье длинно, волочится. Мы волочимся, гдѣ день, гдѣ ночь. Дѣло мое воло́чится. Долго ли тебѣ волочиться по судамъ? Волочиться за кѣмъ*, угождать, любезничать, ухаживать. *Лучше жениться, чѣмъ волочиться. Дочку сватать, за матушкой волочиться. Дѣло такъ-сякъ волочится, да отстать не хочется. Чего ни хватись, за всѣмъ въ міръ волокись* (или: *въ люди катись*). *Станешь лѣниться*,

будешь съ сумой волочиться. Лучше на убогой жениться, чѣмъ вѣкъ съ богатою волочиться. Взволоки наверхъ. Вволоки во избу. Выволокъ вонъ. Доволокъ до порога. Небо заволокло. Извлечь запозу. Извлекай свои выгодники. Извлечь подозрѣніе. Изволечь съ горы. Обволочить вокругъ. Оболокшись (облекшись) въ кафтанъ. Отволокти подалѣ. Отволечь вниманіе. Поволóкъ за собою, потащилъ. *Подволокти кого подъ отвѣтъ. Переволочь черезъ что. Приволокъ жердину. Проволочилъ время. Разволокти* (разобрать) *избу. Развлекшись*, позабывшись. *Совлечь одежу. Увлечь въ плѣнъ*; — *съ воображенія.* **Волочёный** прч. о металѣ, обращенный въ проволоку или въ бить; ‖ *стар.* крытый, покрытый, обтянутый; отчего **волóкъ**, *волочекъ*, *волчекъ*, крытая телега, повозка съ вѣрхомъ, кибитка; или, по переходу *оболокать* въ *оболокать*, **бóлокъ**, *болочёкъ*. **Волочёбное** *ср. стар.* особая подать, бывшая въ западной Руси. ‖ *Запад.* родъ колядованья на свѣтлое воскресенье и подачка за это, отъ *волоцú(чи)ть*, пѣть. **Волочёбникъ** *м.* пѣвчій, пѣсенникъ, *запад.* лалúнщикъ, поющій съ прочими подъ окнами, ночью на понедѣльн. свѣтлаго воскрс. лалúнъ, **волочебныя** *пѣсни*, *стихи*; ватага волочебниковъ ходитъ съ гудкомъ и волынкою. **Волочёнье** *ср.* **волочбá** *ж.* дѣйст. по гл., а съ прдл. также *волóчка*. **Волочёнки** *ж. мн. мелк.* ручныя саночки, салазки. **Волочкúй** *м. мн. мск.* столбовыя извощичьи дрожки, въ родѣ простыхъ дрогъ, вышедшія изъ употребл. ѣздокъ, отъ пыли и грязи, вутался по поясъ въ холщевый запонъ. ‖ *Волочкúй* или **волокá** *мн.* или **волóка** *сд. ж. орл. вят.* двѣ клюки, длинныя кокорки, служащія оглоблями и полозьями, для выволакиванья бревенъ изъ непроѣзжаго лѣсу, изъ *волóка*; или пара тонкихъ березъ, цѣликомъ срубленыхъ, для перетаску на нихъ волокомъ сѣнныхъ копенъ; лошадь впрягаютъ въ лѣсины, какъ въ оглобли, а на клубъ (сучья и вѣтви) наваливаютъ кошу. ‖ *Волóка, стар. запад.* извѣстн. мѣра земли; *новгрдск.* выть, почти 20 десятинъ. **Волóки** *м. мн. южн. запад.* оборы, завязки у лаптей и постолъ. **Волóкни** *ж. мн. каз-мар.* (*бóлокни*, отъ *оболокать*, обшить лубомъ; перешначено также въ *бóлховни*) простые сани, обшевни, пошевни, розвальни, кресла. **Волóкъ** *м. сев.* переволóкъ, перешеекъ между двухъ рѣкъ, гдѣ переволакиваютъ лодки или товаръ съ нихъ, съ одной рѣчки на другую. *На вьку, что на долгомъ волоку.* ‖ Глухой лѣсъ, непроѣжій боръ, изъ коего лѣто и зиму выволакиваютъ срубленыя брёвна на полозкахъ, на волокахъ. ‖ Гужевой путь дремучимъ лѣсомъ, отъ селенія до селенія; переѣздъ, перегонъ лѣсомъ. *Волóкъ, семь ёлокъ*, шуточ. небольшой перелѣсокъ. *Этотъ волокъ больно долóгъ*, долго ждать, конца нѣтъ. ‖ *Орнб-чел.* перегонъ, разстояніе отъ одной стоянки или смѣны лошадей до другой; самое мѣсто пристанища, станъ, становище, плóтбище; ‖ *запад.* участокъ земли, полоса, клинъ. ‖ *Раз.* откосъ, склонъ, пологость, изволóкъ; ‖ *арх.* низменные, поемные берегá, наволóкъ; ‖ скатъ, досчатая или бревенчатая наклонная плоскость, для встаскиванія и спуска тяжестей. ‖ Волокá, волокуша, пара жердей съ нахлесткой внизу, для выволакиванья на лошади бревенъ и др. тяжестей; ‖ запряжка, гдѣ бревно однимъ концомъ тащится по землѣ. ‖ Родъ повозки, на лѣтнемъ или зимнемъ ходу, для перетаскиванья тяжестей; устройство для этого на каткахъ или медвѣдкахъ. ‖ Крытая зимняя или лѣтняя повозка, **волочóкъ**, кибитка, будка, верхъ, бесѣдка. *Ворота пестрыя, собаки новыя, окна соломенны, крыша волокомъ*, шутка. ‖ **Волóкъ**, въ какой работѣ: разъ, пріемъ. *Дерни однимъ волокомъ. Перешиби его однимъ волокомъ. Однимъ волóкомъ, вѣка не проживешь. Въ будень волокомъ* (т. е. таскомъ), *а въ праздникъ на смычкѣ*, тотъ же волокъ, неволя, привязь. **Волóчка** *ж. арх.* небольшой волóкъ, переволóкъ, перетаскъ, отъ рѣчки до рѣчки, гдѣ товаръ и вещи переносятъ въ крошняхъ, на плечахъ. **Волокомъ** или **волочмя** *нар.* таскомъ, волоча, таща по землѣ. *Гдѣ волокомъ, гдѣ переносомъ. Ни носитъ, ни бросить, а волокомъ волочитъ.* **Волоковóй**, относящійся до волока, во всѣхъ знач. *Волоковой лѣсъ*, крупный, вывезенный изъ глухаго бора, изъ волока и волокомъ. *Волоковой берегъ*, низменный, поемный, противн. *горный*. *Волоковое окно*, маленькое, задвижное оконце въ избахъ, въ которое также выволакиваетъ дымъ въ курныхъ избахъ; окно со ставнями, *красное*. Встарь, избы въ деревняхъ располагались уступами, по ступенчатой чертѣ, такъ, что бы въ боковое волоковое окно каждый хозяинъ могъ наблюдать за своими воротами и видѣть, кто стучится, а также могъ бы глядѣть вдоль всей улицы, въ городскую сторону, оберегая все селеніе. **Волокýша** *ж. арх.* волокá, волочýги, волочній, двѣ длинныя, волочащіяся по землѣ оглобли, съ нахлесткой, вязкомъ или колодкой и парою копыльевъ внизу, для таски бревенъ. ‖ Большой деревянный треугольникъ, или снарядъ инаго рода, для выравниванія земли подъ пашню, подъ дорогу, или для расчистки снѣга. ‖ Доска, приспособленая къ вывозкѣ снѣгу или сору съ дворовъ и улицъ, посредствомъ оглобель, постромокъ (*конная*), или одной рукояти (*ручная*); совóкъ, возилка. ‖ *Пен.* волочёнки, тащиха, палка, жердь, подкладываемая подъ соху, чтобы она не пахала, для перевозки ея съ мѣста на мѣсто; башмакъ. ‖ *Каз.* волочуга, волочужка, остромóкъ, возокъ или возилка сѣна. ‖ Клячъ у бредня, бродника, двѣ палки, по концамъ, во всю ширину бредня. ‖ *Волж.* приволóка, неводъ безъ матни, длиною отъ 50 до 100 саж., а *ноúми*, *стѣною* (шириною) 3—4 саж. ‖ *Смл.* поползýха, ползýха, понизовка, метель снизу. *Волокуша на Срѣтенье, кормú подметаетъ.* **Волочёнь** *м. запад.* **волочнá** *ж. южн.* волокýша; ‖ копёшка, которую перетаскиваютъ волокомъ, закинувъ за нее веревку. **Волочúха** *ж. арх.* устье рѣки, занесенное, заволоченное пескомъ, иломъ. **Волочúльный**, относящійся до таги или выдѣлки тягою проволоки, бити *нар.* *Волочильныхъ дѣлъ мастеръ*, шуточно, тяглецъ (тяглевой, и воръ), тягунъ, воръ, *особ.* карманникъ. **Волочúльня** *ж.* заведеніе гдѣ тянутъ, волокутъ проволоку; ‖ снарядъ для этого: стальная доска съ дырочками различной величины, и колесо съ приводомъ, либо съ лебедкою, для тяги. **Волочúльщикъ** *м.* проволочный мастеръ, тянущій проволоку; ‖ шуточно, воришка. **Волочúла** *м.* шатунъ и воръ, карманный тяглецъ. *Знатный купецъ, карманной слободы тяглецъ, серебряныхъ и золотыхъ дѣлъ волочильщикъ*, воръ. **Волочáга** *об.* шатунъ, кто шатается, таскается кой гдѣ; ‖ волокита. ‖ *Вят.* однокола, двуколый одрецъ; волокуша, сноповозка. **Волочайка** *об.* потаскушка. **Волочýга**, **волочýжка** *ж. сев. вост.* волокуша, остромокъ, возилка, возокъ сѣна, дровъ. ‖ *Арх.* копешка, ворохъ, кучка, сколько въ одинъ разъ можно стащить лошадью, волокомъ. ‖ *Об.* бродага, шатунъ, нищій отъ праздности; волочага и ‖ волокита. **Волочýги** *мн. сев.* волокá, волокýша, двѣ длинныя жерди, въ кои впрягается лошадь, какъ въ оглобли: концы ихъ волочатся, а посрединѣ, на вязкахъ, плетеный кузовъ, для ѣзды или перевозки клади по волокáмъ, гдѣ нѣтъ дорóгъ. Гдѣ сходится губ. Пнг. Ол. и Влгд. есть деревни въ непроѣзжихъ лѣсахъ и болотахъ; жители и не знаютъ колесá, а ѣздятъ, по мокрому мху, на *волочугáхъ*, отчего и приложили имъ присловье, что они *воеводу лѣтомъ на саняхъ возили.* **Волочýжный**, до волочуги относящ. **Волочýжничать**, шататься безъ крова. **Волокúта** *м.* охотникъ волочиться, искать склонности женщинъ. *Зародился Никита на волокиту.* ‖ *Кур. кал.* бездомный скиталецъ; бродяга, странникъ, нищій. ‖ Проволóчка дѣла, *особ.* въ искѣ, тяжбѣ, *встарь волокúда. Искъ, за прóпасти и волокиты; за прóторы, убытки и волокиты. Не жаль подворья*

(что сгорѣло), *а жаль волокитъ*, по судамъ. ‖ *Тер.* искательство, старанье, ходьба за чѣмъ; тягость, трудъ, работа. **Волоки́тка** ж. женщина волочайка, волочужка. **Волоки́тный**, относящ. до проволочки: *волокитныя про́тори и про́ѣсти*; ‖ мѣшкотный, медленый, протяжный, длительный; ‖ *нен.* рабочій, работящій, трудящійся? ‖ *вор.* объ одеждѣ: будничній, рабочій, затасканый. **Волоки́тство** ср. занятіе волокиты, поклонника женщинъ; ‖ проволочка, медленость, застой въ дѣлахъ. **Волокитствовать**, **волоки́тничать**, волочиться, въ знач. искательства у женщинъ. **Волокно́**, **волоко́нце** ср. всякая природная нить, не пряденая, не витая. *Все растительное состоитъ изъ ячеекъ и воло́конъ, и мышцы, мясо, также.* ‖ *Ниж.* чисто отрепаный и дважды щеткою вычесаный ленъ, на тонкую пряжу и поло́тна. ‖ *Ол.* полотно, тонкій льняной холстъ. **Волокня́ный** или **волоко́нный**, сдѣланый, образованый природою изъ воло́конъ, изъ волокна́; ‖ *сиб.* холщевый. *Каково волокно, таково и полотно. Фофанъ съ толокномъ, а Сидоръ съ волокномъ.* **Волоко́нить**, тянуть, волочить дѣло, медлить, мѣшкать, длить. **Волокни́стый**, длинно(долго)воло́кій, тянущійся на воло́кна или же ‖ волокняный, т. е. составленый изъ волоконъ, нитчатый. **Воло́тка**, **воло́дка** ж. *смб. кст*; **во́лоть**, пить, жилка, волокно, растительное или животное. *Послѣ трепки, остается чистая во́лоть, воло́тка, жилка льна.* ‖ Стебель, стебелекъ, былинка, соломинка; ‖ прядка трепаной конопли, пеньки; ‖ собир. рученька или горсть стеблей; ‖ *кур.* верхняя часть, вершина снопа, колосовище; нижній *комель*, *огузокъ*, *бритъ*; также у вѣника, *волоть* и *коме́ль*. *Что воло́тка къ стогу. По капелькѣ море, по воло́ткѣ* (былинкѣ) *стогъ. Воло́тка* (ко́лосъ) *на бородку*, говр. въ Костр. г. покидая небольшой клокъ хлѣба на нивѣ, несжатымъ, что называютъ: *борода завить.*

Воло́шка ж. *юж.* растеніе лоскутница, черлокъ? блава́тка (польс.), сино́вница, василекъ, Centaurea Cyanus.

Во́лошка, протокъ, во́ложка, см. *воло́га.*

Волтижирова́ть фрнц. упражняться въ различныхъ тѣлесныхъ движеніяхъ, въ бѣгѣ, прыжкахъ, лаженіи пир. **Волтижирова́ніе** ср. **волтижиро́вка** ж. упражненіе это, часть гимнастики: ломанье, прыжки, перекидка, прыганье съ земли на лошадь пир. **Волтижеръ** м. **волтиже́рка** ж. занимающійся этимъ дѣломъ, какъ промысломъ, на показъ, или какъ охотникъ до него.

Волторошникъ? растеніе Catalpa.

Волтоши́ться? *сиб.* **Волто́житься**? *вост.* шевелиться, ворочаться, суетиться, метаться.

Волтру́пъ м. *ниж.* бранн. валтрупъ, лежебокъ, лѣнтяй, дармоѣдъ. *Мужикъ волтрупъ дубинородный*, семинарс. **Волтру́пить**, валяться, спать, лѣниться.

Волуй, **волуе́къ** м. грибъ Agaricus emeticus (foetens, integer?); сыроѣжка?

Во́лха ж. *стар.* **во́льха** *юж.* ёлха, ело́ха *вост.* дерево ольха, Alnus.

Волхвъ, **волхъ** м. *стар.* мудрецъ, звѣздочетъ, астрологъ; чародѣй, колдунъ, знахарь, ворожея, чернокнижникъ, **волше́бникъ** м. **волше́бница** ж.; *влгд.* **волха́тъ**, **волхи́тъ** м. **волхатка**, **волхи́тка**, **волхо́вка** ж. **Волхвова́ть**, **волше́бничать**, **волше́бствовать**, колдовать, чаровать, кудесить, знахарить, гадать, ворожить, вѣдмовать, заговаривать, напускать, шептать. **Волхвова́ніе** ср. **волшба́** ж. **волшве́ніе**, **волшебство́**, **—вова́ніе**, дѣйствіе, занятіе это. **Волхвова́тель** м. **—ница** ж. чародѣй, волхъ. **Волхвовъ**, **волше́бниковъ**, **—ницынъ**, ему, ей принадлежащій; **Волше́бничій**, имъ свойственый; **волше́бный**, относящійся къ волшебству. *Волше́бный жезлъ. Волше́бная крапива*, виды растенія Lamium; L. purpureum, пѣтушьи-головки, курячья-слѣпота; L. maculatum, глухая, полевая-крапива; L. Galeobdolon, крапивка, зеленчукъ; L. album, бѣлая, глухая-крапивка.

Волчій, **волчица** пир. см. *волкъ.*

Волше́бникъ, **волшебный** пир. см. *волхвъ.*

Волъ м. укрощеный (кладеный, легченый) самецъ домашняго крупнаго скота, говядо; въ плодномъ состояніи своемъ *быкъ*, *юж.* *бугай*, а самка *корова*. *На югѣ*, *быкъ* и *волъ* одно и то же, почему и у насъ говор. *ѣзда на волахъ* и *на быкахъ*, хотя въ упряжь идутъ только первые, обычно парою, въ ярмѣ; накладываютъ 50—60 пудовъ. Въ одиночной упряжкѣ, *волъ* назыв. *бовку́нъ*. *Ѣзда бовкуномъ. Вола въ гости зовутъ не медъ пить, а воду возить. Голова, какъ у вола, а все вишь мала́*, т. е. глупъ. *Какъ ни дуйся лягушка, а до вола далеко. Рычать волу коровой, заѣдать сѣно соломой. Семь селъ, одинъ волъ, да и тотъ голъ. Кормятъ вола, чтобъ кожа была гладка. Рабочаго вола на барду ставятъ. Помчался по почтѣ, на волахъ. Жди, какъ волъ, обуха.* **Воло́вій**, къ волу принадлежащ. относящ. *Замашка воловья, глядѣть исподлобья. Воловій языкъ*, языкъ вола, лизунъ, идетъ въ пищу, особ. просольный; ‖ раст. Anchusa officinalis, **волови́къ** или **вологло́дка**, червеница, румянка, утячьи-гдѣздышки, образки, красный-корень; дѣвки имъ румянятся. ‖ *Вологло́дка* также раст. Ajuga reptans, дубровка, лоекъ, дѣвичья-краса, живучая, параличная, лихорадочная, сердечная, моховая, косматая, грыжница, синяя-горлянка, ивка, кинаритникъ. *Воловій орѣхъ*, волоскій, грецкій, Inglans. *Воловья трава́*, раст. Ononis arvensis (hircina?), денисникъ, стальни́къ, келишникъ, ошибч. *кенишникъ*; волчукъ, козлинникъ, зеленица. **Воло́вина** ж. воловья кожа, шкура. **Волови́къ** м. *тмб.* арапникъ, сдѣланый изъ воловьяго хвоста. **Воло́викъ** *кур.* воловій погонщикъ, чумакъ. ‖ *Пск.* воловья бабка, козна, костыга. **Воло́вка** ж. *пск.* большая бабка или ко́зна. **Воло́вня** ж. сарай, навѣсъ, крытое помѣщеніе для воловъ. **Воловщи́къ** м. **вологóнъ**, погонщикъ воловъ, вощикъ на волахъ, чумакъ. **Волокра́дъ** м. промышляющій угономъ, воровствомъ скота. **Волопа́съ** м. пастухъ при волахъ. ‖ Сѣверное созвѣздіе? **Волы́нка** ж. телячій или козій мѣхъ, снятый дудкой (цѣликомъ) бурдюкомъ, зашитый наглухо и снабженый сверху надувною трубкою, а снизу одною или двумя игральными, по коимъ **волы́ночникъ**, **волы́нщикъ** перебираетъ пальцами, сжимая мѣхъ подъ лѣвой мышкой; коза́, *юж.* ко́бза?, *занд.* дуда́. *Ножки, что дудки; брюшко, что волыночка. Дуй его волынкой*, шуточ. бравь. *Корову пропьемъ, а теленка на волынку поворотимъ. Трынка, волынка, гудокъ; прялка, моталка, валекъ, да матери ихъ козодойки*, праздникъ; говр. шутч. *Надулъ, что козій мѣхъ; поигралъ, что на волыночкѣ*, обманулъ. *Пошелъ за хлѣбомъ до рынку, а купилъ волынку. Соха да борона растеряли наши дома́; волынка да гудокъ, собери нашъ домокъ!* дразнятъ бѣлорусовъ. **Волы́ночный**, къ волынкѣ относящійся. **Волы́нчатый**, вздутый волынкой, пузыремъ. **Волыгла́зить**, **—зничать** *пск.* пучить глаза́, зѣвать, пялоглазить. **Волы́глазъ** м. **волы́глазка** ж. *пск.* пучегла́зый, у кого большіе, бестыжіе, воловьи глаза́.

Во́львулюсъ м. *лат. врчб.* весма опасный болѣзненый припадокъ, при коемъ кишки захлестываются удавкой; захлестъ, удавъ. Это одинъ изъ случаевъ, производящихъ *мизере́ре*, жестокое воспаленіе и рвоту каломъ. **Во́льтъ** м. или **во́льта** ж. итал. оборотъ, кругъ, кругоборотъ; ‖ въ манежной ѣздѣ: поворотъ, оборотъ лошади, по правиламъ ѣзды; ‖ у шулеровъ: передержка, переметъ; переносъ исподней или верхней карты, искуство перенести незамѣтно одну или нѣсколько картъ, одной рукой, сверху колоды на

исподъ или обратно. **Волю́та** ж. завитокъ, украшеніе улиткой на главѣ столпа, на капитéли колоны. **Во́льтовъ столбъ** физ. отъ собств. имени, галваническая батарея.

Во́льфрамъ м. металъ волчецъ.

Во́льха, **вольхо́вникъ**, дерево ольха, ольшаникъ, ольшнякъ.

Вольща́ться, **вольсти́ться** *къ кому въ довѣреность*, влещаться, втираться лестью, достигнуть довѣрія хитрою лестью.

Волю́мъ фрн. томъ, часть, книга; въ этомъ зач. употрб. и переплетъ, т. е. отдѣльная книга. *Въ книжницѣ его тысяча переплетовъ.*

Во́ля ж. данный человѣку произволъ дѣйствія; свобода, просторъ въ поступкахъ; отсутствіе неволи, насилованія, принужденія. Творческая дѣятельность разума, Хомяковъ. *Всякому своя воля. Своя воля, своя и доля. У человѣка воля, у животнаго побудка.* || Власть или сила, нравственая мочь, право, могущество. *На это ваша воля. Ваша воля — наша доля. Въ полѣ двѣ воли*, т. е. кто осилитъ. *Дай ему волю, онъ все перевернетъ. Дай уму (ему) волю, а онъ и двѣ возметъ. Дай боли волю, полежавъ, да умрешь.* || Желанье, стремленіе, хотѣнье, похоть, хоть, вожделѣніе, вся нравственая половина человѣческаго духа, противоп. *умственая, разумъ. Разумъ сягаетъ, да воля не беретъ. Разумъ количественая собь душй, воля качественая. На волю поволька. Разумъ отвѣчаетъ истинѣ и лжи, воля добру и злу.* || Независимость, свобода, неподвластность, просторъ въ дѣйствіяхъ; самоволіе, произволъ; || свобода отъ рабства, отъ крѣпостнаго состоянія. *Волкъ на волѣ, да и воетъ доволѣ. Волька моя волюшка, горькая долюшка. Скотъ на волѣ ходитъ*, въ полѣ; отъ этого и || самое пастбище, выгонъ называется *волею* твер. *Провялить, просушить на волѣ*, на воздухѣ, на *вѣтру. Дай волю*, дай срокъ, погоди, ужо́. *Откуда ты? Съ во́ли, родимый*, дразнятъ бродягъ. *Твори (Суди) Богъ волю свою. Воля — свой богъ. Воля Божья, а судъ царевъ. Божьей воли не переволишь (не переможешь). Выше Божьей воли не будешь (не станешь). Власть Господня, воля Божья, святая воля Его. На волю Божью просьбы не подашь. Предать волѣ Божьей*, т. е. забыть, оставить безъ послѣдствій. *Не умомъ грѣшатъ, а волей. Волю дать — добра не видать. Болѣ воли — хуже доля. Дай душѣ волю, захочетъ и болѣ. Дай сердцу волю, заведетъ тебя въ неволю. Дай черту волю, живьемъ проглотитъ. Дай себѣ волю, заведетъ тебя въ лихую долю. На торгу́, денги на волѣ, а купцы и продавцы всѣ подъ неволей. Хороша воля, съ умомъ да съ денгами. Глупому въ полѣ не давай воли. Далъ мужъ женѣ волю, не быть добру. Находишься по волѣ, наплачешься вдоволѣ. Жить по волѣ, умереть въ полѣ. Воля портитъ, а неволя учитъ. Воля губитъ, неволя изводитъ. Воля и добрую жену портитъ. Воля и добра мужика портитъ. Своя воля страшнѣе неволи. Языкомъ болтай, а рукамъ воли не давай. Своя воля во щахъ (да въ банѣ, да въ женѣ). Жилъ на волѣ, спалъ подолѣ. Кто живетъ на волѣ, тотъ спитъ болѣ (спитъ доволи). Вольный свѣтъ на волю данъ. Гостю честь, коли воля есть. Въ чемъ гостю воля, въ томъ ему и честь. Ваша воля — а и намъ есть доля. Своя волюшка у батюшки. Покрасуйся, дѣвушка, до святой воли батюшкиной. Подъ однимъ окномъ постучитъ, подъ другимъ выпроситъ, подъ третьимъ съѣстъ — поддёвочка-та сѣра́, да волюшка своя*, о нищемъ. *Бери жену съ воли, а казака* (т. е. работника) *съ Дону — проживешь безъ урону. Дѣвки говорятъ: намъ своя воля гулять; молодки говорятъ: намъ мужья не велятъ. Волей, неволей, а ступай. Въ каменномъ мѣшкѣ — а думкѣ воля (а думка на волѣ). Ваша воля, а наше поле: биться не хотимъ, а поля не отдадимъ. Чья воля, того и отвѣтъ. Кто ему не велитъ: своя воля. Хоть хлѣба крома, да воля своя. Своя волюшка раздолюшка. По своей волѣ лучше неволи. Хоть хвойку жую, да на волѣ живу. Хоть на хвойкѣ, да на своей волькѣ. Хоть съ голоду пухнемъ, да на волѣ живемъ*, дразнятъ обнищавшихъ нижегородскихъ Татаръ. *Взяли волю, ѣдемъ по всему полю*, насмѣшка. *На вольнаго воля, на невольнаго охота*, прихоти. *Вольному воля, спасеному рай, бѣшеному поле, черту болото. Разумъ сягаетъ; да воля не владаетъ. Жалую васъ крестомъ* (старымъ). *бородой и вѣчной волей*, Пугачевъ. *Отдашь волей, возмемъ охотой; не отдашь волей, возмемъ неволей. Воля иконника Пятницу на конѣ, а Егорья пѣшимъ писать.*

Во́лить что, хотѣть, желать, требовать, приказывать. **Во́лѣй** нар. *зап. кал.* лучше, охотнѣе. *Во́лѣй бы я таперя спалъ.* Мнѣ **во́лится**, хочется, желается. *Безво́лить кого*, лишать воли; *вы́волить кого*, выручить изъ неволи; *дово́лить кого*, дѣлать довольнымъ; *заво́лить*, захотѣть. *Изволить*, хотѣть. *Наво́литься*, нахотѣться вдоволь. *Пово́лить*, дать нѣсколько воли, льготы. *Перево́лить*, перемочь. *Уволить кого*, отпустить. *Удоволилъ ли его? Соизволишь ли отпустить?*

Воли́тель м. — **ница** ж. благоволитель, доброхотъ, доброжелатель, преданый кому или чему, добровольный послѣдователь.

Волева́ть, своевольничать; — **ся**, быть на волѣ, на своей волюшкѣ. *Не по прежнему моя волюшка волюется*, свтб. пѣс.

Во́льный, кому дана воля, свобода, самостоятельность, право, во всѣхъ значеніяхъ воли; независимый, свободный, самостоятельный, властный; добровольный, согласный съ желаніемъ, хотѣньемъ; || о человѣкѣ, не рабъ, не крѣпостной; || свободный отъ обязаностей, занятій. || *Ярс.* лѣшій. *Меня въ лѣсу вольный обошелъ. Во́льный свѣтъ*, весь міръ, просторъ. *Вольный воздухъ* или *вѣтеръ*, свободный, не подъ крышей. *Вольный духъ*, жаръ или тепло въ истопленой печи, послѣ выгреба жара, уголья. *Вольный паръ*, въ банѣ, ровный, умѣреный, въ самую пору. *Вольная погодушка*, погодье на открытомъ мѣстѣ или на морѣ, на просторѣ. *Вольная вода*, глубина, на которой судно стоитъ безопасно, не на мели; достаточная для судна глубина, при наибольшей убыли, отливѣ, выгонѣ. *Вольная ловля, вольный въѣздъ*, свобода всякому пользоваться угодьями бесплатно. *Во́льный шагъ*, свободный, во всю ногу, безъ натяжки и вытяжки, аршинный. *Вольная почта*, учрежденіе, по коему возятъ проѣзжихъ за высшіе прогоны, не получая платы отъ земства. *Вольный переводъ*, не строго, не въ точности слѣдующій подлиннику. *Вольные стихи*, въ коихъ неравное число стопъ, въ иномъ стихѣ болѣе, въ иномъ менѣе. *Вольный писатель*, не стѣсняющійся приличіемъ, непристойный. *Вольное прегрѣшеніе*, проступокъ умышленый, сдѣланый по своей волѣ, сознательно и непринужденно. *Вольная продажа*, неоткупная, не подлежащая пошлинѣ; или на которую нѣтъ таксы, тарифа, расцѣнки. *Продать что по вольной цѣнѣ*, какъ и по чемъ можно, противопл. *продать съ торговъ, съ наддачи, съ молотка. Вольный свѣтъ не клиномъ сталъ*, есть просторъ. *Вольному воля* (жить какъ хочетъ), *а спасеному рай. Вольный продольный; а невольный, поперечный. Тамъ жить, не то что* **вольновато**, *а вольны́мъ вольно́, на́вольно, вольне́ше(хо)нько. Кабы воля, такъ былъ бы и вольный свѣтъ. Всякъ въ своемъ добрѣ воле́нъ. Хозяинъ во всемъ воле́нъ, да и тотъ не все ври: покидай и на утро. Въ глупомъ сынѣ и отецъ не воле́нъ. Не вольна́ въ дуракѣ и дубинка. Во хмелю, да во снѣ, человѣкъ и самъ въ себѣ не воле́нъ. Погодье вольно, у кого шубъ довольно. Не милъ и вольный свѣтъ, коли милаго нѣтъ. Не глядѣлъ бы на вольный свѣтъ. Пустить на вольный свѣтъ, грамотѣ учиться*, продать вещь.

Вольный казакъ. Вольному воля, ходячему путь. **Во́льная** ж. въ видѣ сщ. вольная продажа вина, въ такъ называемыхъ привилегированыхъ губерніяхъ. ||Отпускна́я или запись, коею крѣпостной человѣкъ отпускается на волю. *Я далъ ему вольную.* **Во́льница** ж. собр. **во́льга, воля́га** *влгд.* **вольго́шница, вольнота́**, вольная братія, гулливая толпа, скопище шаловливой молодежи; своевольная, буйная, шайка; иногда люди съ воли, шатающіеся и нанявшіеся въ работу, на службу. || *Вольница* также разбойники; || *пен.* самовольная запашка или занятіе, захватъ сѣнокоса; ||бродячій скотъ, безъ пастуха; *кмч.* отбившіяся отъ хозяевъ, шатущія по волѣ собаки. *Растворя горницу, да ступай вся вольница. Растворивъ горницу, напустилъ вольницу.* **Во́льникъ** м. охотникъ, наймитъ, наемщикъ, кабальный, нанявшійся или продавшійся въ рекруты; названый сынъ *ниж.* тамъ говр. *купить сына.* **Вольна́къ, вольнопля́съ, —бродъ, вольноду́мъ** м. народн. бѣглый, шатунъ, бродяга. **Воли́нецъ, волы́нецъ, вольга́къ** м. *ряз.* вольный гуляка, своевольникъ, буйный сорване́цъ, **волды́га, волда́тъ**, булды́га, забулды́га; ||бранн. солдатъ. **Вольго́та** ж. (отъ *легко́* и *вольно*) свобода, удобство сдѣлать что, во времени или въ средствахъ, обстоятельствахъ; льгота. **Вольго́тный**, свободный, удобный; не тяжкій, не обременительный, посильный, легкій. ||Къ вольготѣ относящійся. *Вольготная пора*, малорабочая, *пртвп.* *страда́*; ||время когда нѣтъ голоду, нужды, осень; или пора, когда не ходятъ повальныя болѣзни *нпр.* *Вольготное житье*, привольное, покойное. **Вольго́тно** нар. хорошо, легко, удобно, льготно, свободно, раздольно, просторно, привольно. **Во́льничать**, самовольничать, своевольничать, произвольничать; поступать самовольно, въ обиду другимъ, нагло, дерзко. **—ся** безлич. *Что-то ему не вольничается тамъ*, не даютъ воли, присмирѣлъ. **Во́льничанье** ср. дѣйст. по гл. *Ты что завольничалъ? Онъ заво́льничался*, забылся. **Вольго́тничать**, облегчать себѣ произвольно обязанности, повинности, уклоняться отъ работы, лытать, отлынивать, огуряться, полѣниваться; **вольго́тить, —ся**, то же, но не всегда въ укорн. знач. облегчаться, удосуживаться. **Вольго́тникъ** м. состоящій на льготѣ, льготникъ, свободный отъ податей, повинностей или отъ барщины и др. работъ. **Во́льность** ж. состояніе вольнаго, во всѣхъ значен. свобода, независимость, произволъ, своя воля. *Вольность въ обращеніи*, излишняя свобода, невѣжество. *Вольность въ стихотворствѣ*, отступленіе отъ правилъ языка или стихосложенія. *Вольность всего лучше (дороже).* **Во́льно** нар. свободно, безъ запрету; непринужденно, не стѣсняясь, не связывая чѣмъ себя или другихъ. ||Командное военное слово, отдыхъ въ строю, при коемъ всякому дозволяется стоять какъ хочетъ. **Вольно́** нар. или гл. безлич. съ дат. падеж. означающій укоръ въ свободѣ дѣйствія, во злоупотребленіи ея. *Вольно́ тебѣ было дурить. Вольно́ собакѣ и на владыку лаять.* **Вольнобродя́чій** *скотъ.* **Вольнода́рное, —дарственое** *имѣніе*, подареное кому по доброй волѣ. **Вольноду́мствовать, —ду́мничать**, давать полную волю, свободу превратнымъ убѣжденіямъ, ложнымъ или противнымъ общему убѣжденію мыслямъ, по предметамъ важнымъ, особ. говоря о вѣрѣ; отвергать истины ея. **— ду́мство** ср. умствованія противныя началамъ вѣры. **—ду́мный**, относящійся до вольнодумства. **—думъ, —ду́мецъ** м. **— ду́мка** ж. человѣкъ этихъ свойтвъ или качествъ. || Народн. бродяга, бѣглый шатунъ. **—же́ртвеный**, принесшій себя по доброй волѣ на жертву. **—нае́мный**, нанятой, служащій не по обязаности, а по найму. **—опредѣля́ющійся** сщ. м. поступившій въ военную службу рядовымъ, изъ свободныхъ сословій, по своей волѣ. **—отпу́скно́й, —отпу́щеный, —отпу́щеникъ, —пу́щеникъ** м. **— ница** ж. получившій свободу изъ крѣпостнаго состоянія, уволеный, отпущеный господиномъ; **—отсужде́ный**, получившій свободу изъ крѣпостнаго состоянія, по приговору суда; **— отступный, —никъ** м. **—ница** ж. измѣнившій по волѣ своей вѣрѣ или отечеству, измѣнникъ, отступникъ. **—отсту́пничество** ср. дѣйствіе и состояніе это. **—практику́ющій**, не служащій, промышляющій по званію своему частно; о врачѣ, о зодчемъ *нпр.* **—приходя́щій** *ученикъ*, не живущій въ заведеніи или не состоящій въ числѣ учениковъ по положенію, а посѣщающій его для уроковъ. **—промысло́вый, —промы́шленый**, относящійся до вольнаго, не заказнаго, или до частнаго, не казеннаго промысла; гов. *нпрм.* о рыбной ловлѣ, о золотыхъ пріискахъ *нпр.* **—промы́шленикъ**, промышляющій на земляхъ и угодьяхъ вольныхъ, или на кои допускается всякій. **— слу́шающій, —слушатель**, посѣщающій чтенія высшаго учебнаго заведенія, не поступивъ въ студенты. **—шату́щій, —шатающійся**, праздный, говор. и о скотинѣ, бродящей безъ надзору.

Во́мало нар. *сиб. арх.* маловато, слишкомъ мало; см. *во.*

Вомбатъ, животное изъ сумчатокъ, съ кролика, въ Австраліи, но не прыгаетъ; Phascolomys Wombat.

Во́мегъ (о́мегъ) м. *смл.* горечь, что либо весма горькое, или ядовитое.

Во́мелко нар. *сиб. арх.* мелковато, слишкомъ мелко.

Вомлѣ́ть, замереть, обомлѣть, остолбенѣть изумясь, глядя на что. *Страстный, изумленый, онъ весь вомлѣлъ въ нее взоромъ.*

Вомча́ть что, стремительно внести, ввезти, втащить куда. **—ся**, стремительно въѣхать, вбѣжать, влетѣть; внестись. **Вомча́ніе** ср. дѣйст. по обоимъ глг. *Кой бѣсъ вомчалъ, тотъ и вымчитъ.*

Вомши́ться, врости, вкорениться или забиться куда какъ мохъ. *Хлопокъ вомшился въ щели. Плесень вомшилась въ хлѣбъ.*

Во́нделка ж. *арх.* годовалая оленья самка; см. *чопуро́къ.*

Вонза́ть, вонзи́ть что, во что (*низать, зано́за*), внозить; втыкать остреемъ, всаживать, запускать, погружать силою, ударомъ. **—ся**, втыка́ться; ||быть втыкаему. Болѣе уптрб. при пораженіи кого холоднымъ оружіемъ. **Вонза́ніе** ср. длит. **вонзе́ніе** ср. окнч. дѣйствіе по гл. **Вонзи́(а́)тель** м. вонзившій что.

Вонъ, во́на, во́ной, воно́йко, воно́нчко *ярс. кстр*; **во́ндѣ, во́ноди** *ярс. ниж.* **во́ндека** *прм.* **во́нотка** *ярс.* нар. указат. мѣста: тамъ, вдали, куда указываю, гляди туда; противн. *вотъ, тутъ, здѣсь. Вона что выдумалъ. Воно́йко наши ѣдутъ. Подай топоръ, во́ндека, во́ноди! Тотъ-воно женится, тое-воно беретъ; я бы и не зналъ, да мнѣ тотъ-воно сказалъ.* ||Мѣстности: прочь, внѣ чего, прочь изъ, наружи. *Я вышелъ вонъ*, вышелъ, отошелъ, ушелъ, удалился изъ комнаты, дому. *Онъ вонъ глядитъ*, ненадеженъ. *Не въ домъ, а вонъ глядитъ. Кабы мнѣ отселѣ скорѣе вонъ. Знай солдатъ честь: погрѣлся да и вонъ. Живетъ, какъ вонъ глядитъ. Ни вонъ, ни въ избу, ни со двора, ни во дворъ. Они живутъ—ни вонъ, ни въ избу* ни то, ни се. *Что ни живи, а все вонъ гляди*, гов. дворня. *Бери зятя въ домъ, неси бога вонъ. Зять въ домъ—и иконы вонъ. Ума много, да вонъ нейдетъ. Есть умъ, да вонъ не лѣзетъ. Худая трава изъ поля (съ корнемъ) вонъ. Отдалъ поклонъ, да и ступай вонъ. Душка—не сучка: не вышлешь вонъ, когда Богъ не возметъ. Левонъ, не Левонъ, а изъ ряду не вонъ. Изъ рукъ вонъ* (дурно). *Поди вонъ*, или просто повелит. *вонъ*, уйди, пошелъ, убирайся, прочь; выходи изъ дому, жилья, изъ мѣстности. ||Этимъ же словомъ вызываютъ караулъ на плацдармъ, къ ружью. *Вонъ но́ги*, *нвг.* поди вонъ, убирайся. **Во́нный** *сѣв.* внѣшній, наружный. *Во́нная сторона́* (см. также *вонь*). **Вонки́** м. мн. *тв-рж.* сѣни, передызбица. *Идзѣ ёнъ? у вонка́хъ*, въ сѣняхъ. **Во́нтора** ж.

арх. на-вон-тараты́, на изнанку, ничкой, наизворотъ, навыворотъ. *Дѣло на во́нтару пошло. На во́нтару сшила.*

Вонь ж. отвратительный, противный запахъ; **воня́** ж. *црк.* запахъ, уханіе вобще, а болѣе ароматъ, запахъ пріятный. **Воня́ть**, издавать вонь, испускать дурной запахъ, смердѣть. *Не тронь, такъ и не воняетъ.* **Во́нный** *црк.* издающій воню́, пахучій, благоуханный, благово́нный. **Воню́чій**, зловонный, смердячій; **во́нькій**, сильно вонючій, отъ кого или чего издали несетъ дурнымъ запахомъ; **воня́лый**, протухлый, провонявшій, гнилой. **Воню́чка** ж. кто или что воняетъ; вонючій камень, известнякъ напитаный горною смолою. ‖ Нѣсколько растеній: Anthriscus, купырь, бугиль (будыль?), постушель (пустоселъ?), морковникъ; Cimicifuga; Conium, о́мегъ, боли́головъ, дегтярка, борецъ нпр.; Lepidium, клоповникъ, жеруха, метелечникъ; Anagyris; Ferula Assa foetida, вонючая смолка. ‖ Вонючее насѣкомое, древесный клопъ. ‖ Американскій вонючій хорекъ, шиптъ, Mephitis putoria. **Вонюга**, хорь; ‖ одно изъ тѣхъ же вонючихъ растеній, вонючка. *Наша собинка малиной, ваша вонюгой поросла*, чужое хулятъ.

Во(о)бражать, **вообрази́ть** что, *црк. стар.* давать видъ, образъ, вселять въ видимый образъ, олицетворять, представлять во образѣ; изображать; ‖ *нынѣ:* представлять себѣ мыслено, изображать умствено; думать, полагать, мнить. — **ся**, вселяться въ видимый образъ, принимать видъ, олицетворяться; представляться въ умѣ, въ мысляхъ. **Во(о)бразова́ться**, *вобразиться* во что, принять видъ, образъ, вселиться въ образъ. **Воображе́ніе** ср. дѣйств. воображающаго; способность изображать въ умѣ чувственые и отвлеченые предметы; возможность сочетанія и мысленаго живописанія умственыхъ картинъ. **Вобража́емый**, мнимый; **вобрази́мый**, могущій вобразиться, могущій быть воображенъ; во всѣхъ знач. **Вобража́емость**, **вобрази́мость** ж. возможность вобразиться, представиться мыслено, явиться въ умѣ. **Вобрази́тельный**, вселяющій во образъ, олицетворяющій. **Вобрази́тельность** ж. состояніе, свойство того, что можетъ принять образъ, олицетвориться.

Вообще́ нар. **вобще**, **во́пче** *стар.* нераздѣльно, совокупно, вмѣстѣ, собща; оптомъ, огуломъ, повально; не частно, безъ изъятій; всюду, всегда. *Мы торгуемъ вобще съ нимъ. Отдавай не враздробь, а вобще. Это дѣлается вобще, это вобще въ обычаѣ. Говоря вобще, не входя въ частности, люди самолюбивы.* **Во́пчій** *стар.* общій, по владѣнію. **Вообща́ть**, **вообщи́ть**, **вобщи́ть** кого или что, принять въ число чего, въ общество, сопричислить, пріобщить. *Я къ нимъ не* **вобща́лся** *въ артель.* **Вобще́ніе** ср. дѣйст. по гл. **Вобща́(и́)тель**, — **ница**, вобщающій, вобщавшій что, кого, во что, включившій, соединившій.

Воополча́ться, **воополчи́ться**; **воополче́ніе**; ополчаться, ополчиться; ополченіе: въ знач. дѣйствія, но не предмета.

Во(о)ружа́ть, **во(о)ружи́ть** кого, что, снабжать оружіемъ, надѣлять воинскими принадлежностями; ополчать. ‖ °Востановлять одного противъ другаго, поселять вражду. *Воружить крѣпость*, снабдить орудіями и всѣмъ нужнымъ, для бою. *Воружить корабль*, оснастить. О снарядѣ, машинѣ, привести въ полный порядокъ для дѣйствія. *Воружить народъ*, снабдить его оружіемъ, или воставить непріязнено — **ся**, припасать себѣ оружіе, для нападенія или защиты, браться за оружіе; воставать, готовиться къ бою, спору; ‖ быть воружаему. **Воруже́нье** ср. дѣйст. по гл. **Воружа́(и́)тель** м. — **ница** ж. кто воружаетъ, во всѣхъ знач.

Вопе́рвыхъ нар. или числит. первое, первона́перво, напередъ, прежде всего, вначалѣ, сперва; во главѣ, главнѣйше. *Вопервыхъ, всегда заботься о другихъ, а не о себѣ. Дай, вопервыхъ, бумаги, вовторыхъ, перо, втретьихъ сургуча* нпр. *Вопервыхъ, я не пью; вовторыхъ, нынѣ и день не такой; а втретьихъ, я ужъ двѣ рюмочки выпилъ.* **Впе́рвыхъ**, въ первыхъ, въ числѣ первыхъ, передовыхъ, т. е. начальныхъ, либо старшихъ. **Во́перво** *сѣв.* впервы́е, въ первый разъ, см. *впередъ.*

Вопія́лица ж. *ярс-пош.* піявица, піявка, присосъ.

Вопія́ть о чемъ, къ кому, по комъ; возопіять, громко взывать, умолять; кричать; рыдать, выть, испускать вопль. *Вопіющая обида*, какбы сама собою взывающая о правосудіи. **Во́пить** (*возопи́ть* и *взво́пить*), *пск.* **вопѣ́ть**, то же, но *вопіять* болѣе относится до взыванія словеснаго, а *вопить*, до стенаній, рыданій. Знач. это въ разн. губ. измѣняется: *во́пить* *влд. ниж.* выть, плакать голосомъ, особ. по покойникѣ, причитать; невѣста также *во́пить* на дѣвичникѣ; *тмб.* кричать, орать (*вор.* голосить, *сиб.* зѣвать), распустить голосъ во всю глотку; *пск. нвг.* звать, призывать, кликать громко по имени; *во́пи его* (*нвг-чер.* рыча́ть, *нвг-бор.* кли́нуть, скли́нуть); *кстр-кин.* говорить, сказывать, баять. *А что жъ ты не вопилъ мнѣ, что пойдешь въ городъ?* **Вопія́ніе**, **вопіе́ніе**, **вопле́ніе** ср. дѣйств. по гл. плачъ, рыданія, стенанія, моленіе; крикъ; **вопъ** м. *стар. и пск.* **во́пка**, **во́па** ж. **вопль** м. то же; громкій голосъ человѣка, крикъ, кликъ, взываніе съ жалобой, съ мольбой, отчаяньемъ; плачъ, ревъ. ‖ *Во́па*, **во́пила** об. *пск.* крикса, рева, плакса (отъ этого *выпь*). **Во́пленый**, соединеный съ воплемъ, съ крикомъ, рыданіемъ. **Вопли́вый**, крикливый или плаксивый. **Вопуда́ть** *прм-кунг.* пѣть, особ. пѣть громко протяжныя пѣсни.

Воплоща́ть, **воплоти́ть** кого, что, даровать плоть, плотской, вещественый образъ; снабжать тѣломъ; влагать, вселять духовное, невещественое въ плоть, въ тѣло, вещество. *Воплощеный Богъ. Человѣкъ въ мірѣ семь есть воплощеный духъ. Это воплощеная кротость. Кто воплотилъ во всѣ тѣла́ силу тяготѣнія?* — **ся**, принимать на себя плоть, облачаться въ тѣло въ вещественый образъ; ‖ быть воплощаему. **Воплоще́ніе** ср. дѣйствіе по гл. на *ть* и на *ся*. **Вопну́ть**, см. *впина́ть.*

Вопреки́, **впреки́** нар. наперекоръ, супротивно, напротивъ кому, противно чему, назло; не смотря на, не взирая. **Вопре́чный**, сдѣланый вопреки, наперекоръ. *Вопре́чныя слова́, поступки.* **Вопре́чникъ** м. — **ница** ж. встрѣчникъ, противникъ, супротивникъ, поперечникъ, спорщикъ или врагъ.

Вопроша́ть, **вопроси́ть** кого, о чемъ, спрашивать, предлагать или дѣлать вопросъ. — **ся**, быть вопрошаему; болѣе утрб. спрашиваться. **Вопроше́ніе** ср. дѣйствіе вопрошающаго, предложеніе вопроса. ‖ Риторичск. оборотъ, фигура, коею излагается въ видѣ вопроса то, что можно бы сказать утвердительно, не спрашивая. **Вопро́съ** м. предложеніе, требующее отвѣта, объясненія, отзыва, подтвержденія или отрицанія, согласія или отказа. *Каковъ вопросъ, таковъ и отвѣтъ. По вопросу и отвѣтъ. Это не вопросъ*, извѣстно, нечего спрашивать. **Вопро́сный**, до вопроса относящ. ‖ сомнительный, нерѣшеный. **Вопроша́тель**, **вопроси́тель**, — **ница** ж. **вопро́щикъ** м. — **щица** ж. кто спрашиваетъ, вопрошаетъ, кто предлагаетъ о чемъ вопросъ. **Вопроси́тельный**, заключающій въ себѣ вопросъ, спросъ; по смыслу своему требующій отвѣта. **Вопроси́тельная** с. ж. грам. вопросительный знакъ (?), *въ церковной грамотѣ* (;).

Во́пьянѣ нар. во хмелю, въ нетрезвомъ, пьяномъ видѣ, состояніи.

Во́рано нар. *арх. сиб.* рапенько, слишкомъ рано; очень, весма рано.

Во́рвань ж. жидкій жиръ, рыбій или изъ дрг. морскихъ животныхъ; *рыбій* добывается у насъ изъ черной, частиковой рыбы, на Касп. морѣ, перегнойкою ея; *звѣриный*, изъ бѣлухи, тюленя, моржа, кита нпр., въ Бѣломъ морѣ, вытопкою. ‖ Морская-свинка, Delphinus Delphis, дельфинъ, изъ котораго также ворвань добывается. **Во́рванный**, относящійся до ворвани. *Во́рванный запахъ.*

Во́рванная бочка. Во́рванный товаръ, выдѣланый во́рванью. *Во́рванить*, смазывать во́рванью. **Во́рванщикъ** м. добывающій ворвань или торгующій ею. **Ворва́ться**, см. *врыва́ться*.

Во́рга ж. зырянс. *арх.* болотистая, кустарная лощина; заливъ или проливъ по лощинѣ; *кутова́я ворга*, заливъ; *проходна́я во́рга*, проливъ. ‖ *Сиб.* голое, кочковатое болото, окруженое суходоломъ. ‖ *Нижн.* сѣрникъ, накипь смолы на соснѣ, самотекомъ.

Воргуно́къ м. порода яблонь и яблокъ, похожихъ на крымскія.

Ворзыха́ть что, *орнб-чел.* воздырять, жадно и шумно хлебать.

Воркова́ть, о голубяхъ, бормота́ть, издавать свойственый птицѣ этой голосъ; ‖ *нѣжничать, говорить вкрадчиво, льстиво, нѣжно. **Воркова́ться**, о голубяхъ, начать пониматься, париться. *Эта па́рочка воркуется. Горленка взворковала, — лась, заворковала. Она у него выворковала*, выпросила. *Доворковалъ вѣкъ свой. Изворковался*, изнемогъ воркуя. *Наворковала, да и полетѣла. Поворковавъ, улетѣла. Проворковалъ ей, да и покинулъ. Разворковался, не уймешь.* **Воркова́нье** ср. бормотанье голубя. **Воркота́ть** *юж.* ворковать; ‖ также **ворча́ть**, изъявлять неудовольствіе свое полугласнымъ бормотомъ; о звѣрѣ: издавать сердитый, не громкій голосъ, ему свойственый; о челов. щунять, журить кого; брюзжать, браниться; *безлч.* бурчать, урчать. *Въ животѣ ворчитъ.* **Воркли́вый, воркотли́вый** *голубь*, охотно воркующій; — *челов.*, **ворчали́вый**, охотникъ ворчать, брюзжать, всегда и всѣмъ недовольный. **Воркли́вость, воркотли́вость, ворчали́вость** ж. свойство это. **Воркотня́** ж. воркованье, о многихъ голубяхъ (какъ *стукотня́, болтовня* впр.); или **ворча́нье** ср. **воркоте́нь** ж. *тмб.* дѣйствіе по гл. ворчать. *Худое молчанье лучше добраго ворчанья.* **Воркоте́нь** *нск.* **ворчу́нъ, воркýнъ, воркоту́нъ** м. — **нья, воркýша** ж. бормотъ, голубь сильно и много воркующій; ‖ человѣкъ брюзгливый, воркотливый, недовольный; но лучше различать голубя *воркуна́* отъ человѣка *воркотуна́*. ‖ *Въ сиб. воркýнъ*, падýнъ или падуне́цъ, покатый водопадъ, порогъ рѣчной, перекатъ, переборъ, сарма́. **Воркуны́** мн. *влд.* болкуны, большіе бубенчики. *Поѣхали съ воркуна́ми.* **Ворчея́** ж. **воркýнья**, женщина воркýша. ‖ *Ворчýнъ, влд.* индейскій пѣтухъ. **Воркоту́ха** *въ животѣ идетъ*, ворчаніе, во́ркотъ, воркотня.

Воро́ба ж. циркуль, разно́жка, кружало; снарядъ у каменщиковъ, для очерченія круговъ, окружностей: доска, ходящая кругомъ на гвоздѣ, шпенькѣ. ‖ Снарядецъ, для повѣрки правильности установки жернововъ. **Воро́бить**, чертить окружность по воробу; **воробле́ніе** ср. **воро́бка** ж. дѣйст. по гл. **Во́робъ** м. или **воро́бы** мн. **воро́бье** ср. *тмб.* **воро́бка** ж. *вор.* снарядъ для размоту пряжи: деревянный крестъ, съ колочками на концахъ, обращающійся лежмя на стойкѣ; дѣлаютъ его и стойкомъ, колесомъ. Съ веретена (*початокъ, про́стень*), пряжа мотается на *мотовило, тальку* (палку, съ одного конца рожками, съ др. костылемъ): 20 перечетинъ, по 40 нитокъ, это *талька, сороковýшка* (или: три нитки *численица*, коихъ 20 идетъ на *пучокъ*, а 4 пучка на *пасму*, пять пасмъ на *тальку* или *пятúну*); эта пряжа распетливается на *воро́бы* и съ нихъ (у крестьянъ, а въ домашн. заведеніяхъ помѣщиковъ и на фабрк., нѣск. иначе) мотается на *вьюшку, тю́рикъ*, а съ него, на *шпульку, цѣвки*, вкладываемыя въ *челнокъ*, для тканья. *Глаза́ какъ на воро́бахъ*, такъ и ходятъ круго́мъ. Подобный сему снарядъ, для размоту мотковъ на клубки, въ домахъ, называютъ *воро́бами* и *мотовилкою*. **Воро́бчатый**, устроеный наподобіе воробовъ, съ лежачимъ колесомъ на оси. *Воро́бчатая мельница*, въ коей лежачія крылья. **Воро́бина** ж. солеварн. желѣзные ухваты, крючья, за кои привѣшенъ чренъ, четыреугольный котелъ, въ 10 — 12 аршинъ.

Воробе́й м. **воро́бка, воробьи́ха** ж. **воро́бышъ** или **воро́бышекъ**, *кур.* **воробо́йка** м. извѣстная птичка Fringilla domestica. *Воробей горный*, Fringilla montana. *Вор. камы́шевый*, птичка изъ роду синицъ, Parus biarmicus. *Вор. водяно́й*, пташка изъ роду скворцовъ, Sturnus cinclus. ‖ Игры *воробей*: одна въ вѣнчики или фантовая; другая святочная, хороводная, въ кругу, съ пѣснею; она же *воро́бышекъ*. *Повадился воръ воробей въ конопельку. Стараго воробья (и) на мякинѣ не обманешь. Дѣло не воробей, не улетитъ. Слово, что воробей, вылетитъ, не поймаешь. Фарисейскіе корабли, что сельскіе воробьи: скоро гинутъ. Полна коробочка золотыхъ воробышковъ?* жаръ въ печи. *Стрѣлялъ въ воробья, а попалъ въ журавля. Стрѣляй изъ пушки по воробьямъ. Старому воробью по колѣни*, рѣка. *Самъ съ воробья, а сердце съ кошку. Андрей воробей, не летай на рѣку, не клюй песку, не тупи носку: пригодится носокъ на овсянъ колосокъ. Въ добру пору воробью ненастье, коли стреха подъ бокомъ. Шумятъ, какъ воробьи на дождь. И воробей на кошку чирикаетъ. Воробьинымъ сердцемъ не возмешь. За обѣдомъ соловей, а послѣ обѣда воробей*, хмелень. *Воробью по колѣно, журавлю по лодыгу. Воробьи кучатся, кричатъ въ кустахъ, къ ненастью*, примѣта. **Воробье́вый, воробьи́ный**, относящійся до воробьевъ. *Воробьиная ночь*, осеннее равноденствіе. *Воробьиный горо́хъ*, раст. Vicia, особ. V. angustifolia, мышиный горохъ, и V. sativa, гор. мышиный, журавлиный, кормовой. *Воробьи́ное сѣмя*, раст. **воробе́йникъ**, Lithospermum, деребянка. **Воробье́нокъ, воробье́нышъ** м. малый воро́бышекъ, воробьиный птенецъ. **Воробúнка** ж. раст. Passerina, мужикъ-корень. **Воробúшникъ** м. раст. Cephaëlis. **Воробья́тникъ** м. маленькій кобчикъ, онъ же перепелятникъ. ‖ Мелкій и плохой разборъ вишни, на наливку и уксусъ. **Воробье́вка** ж. западокъ, западня, ловушка для воробьевъ, сложеная изъ четырехъ кирпичей и настороженая пятымъ, кирпичница, каменка.

Ворова́ть, воро́вывать что, *стар.* мошеничать, плутовать, обманывать; ‖ *нынѣ*: красть, похищать чужое, взять что тайкомъ и присвоить себѣ. *Вворовавшись, не вдругъ отстанешь*, отъ привычки. *Доворуешься до кобылы. Воры на Благовѣщеніе заворо́вываютъ*, для счастья. *Изворовался внухъ. Наворуешь, а съ собой не унесешь*, на тотъ свѣтъ. *Обворовали меня кругомъ. Онъ поворо́вываетъ*, иногда. *Подворовался подъ него*, подольстился. *Переворовали всѣхъ лошадей. Проворовалъ вѣкъ. Разворовали всѣ книги. Ты своровалъ*, солгалъ, сплутовалъ. *Уворовалъ*, укралъ. *Для чего не воровать, коли некому унять. Не учись воровать, коли не умѣешь концовъ прятать. Лучше воровать, чѣмъ торговать*, о плохой торговлѣ. *Кто чѣмъ торгуетъ, тотъ тѣмъ и воруетъ. Воръ воруетъ до поры, до времени. Люди воруютъ, да намъ не велятъ.* — **ся**, *безлч.* *Хорошо ли воруется?* удачно ли. **Ворова́нье** ср. дѣйств. по знач. гл. **Воровство́** ср. *стар.* обманъ, плутовство, мошенничество, бездѣльничество, подлогъ; ‖ *нынѣ*: кража, похищеніе, татьба. *Воровство, и то ремесло*: на рель заносятъ. *Всяко ремесло честно, кромѣ воровства. Солдата за все бьютъ, только за воровство не бьютъ.* Законъ нашъ понынѣ различаетъ *воровство-кражу*, похищеніе прямое, и *воровство-мошенничество*, обманъ, плутовство. **Ворова́тый**, *твр.* **во́рскій**, плутоватый, хитрый, лукавый, увертливый, ловкій, продувной. *Ты воровать, а я узловать. Горбатый, вороватый. Чѣмъ горбатѣе, тѣмъ вороватѣе.* **Воровско́й**, *стар.* мошеническій, а вообще преступный, противузаконный. *Воровскія денги*, поддѣльныя. *Воровской листъ*, возмутительное объявленіе. *Воровскіе люди*, сволочь, негодяи; мятежники. ‖ *Нынѣ*: свойственый, принадлежащій ворамъ; краде-

ный, похи́щеный. *Вору воровское и будетъ. Вору воровская и слава (му́ка). Вору воровское, а доброму доброе.* **Воро́вый** *сѣв. вост.* (отъ *воръ? варъ?*) проворный, быстрый, скорый, прыткій, бойкій, расторопный, ловкій, живой, поворотливый. *Постой корова: конь поворовѣй. Не хвастай, корова: есть лошадь поворовѣй. Не воро́во, да здорово.* **Воровски́** *нар.* плутовски, мошенически, бесчестно, обманомъ; ‖ тайкомъ, украдкою, скрытно, утайкой. **Воровщи́на** *ж. собр.* краденыя вещи, воровское добро. **Воръ** *м.* **воро́вка, вору́ха, вори́ха** *ж. стар.* мошенникъ, бездѣльникъ, обманщикъ; измѣнникъ; разбойникъ; такъ Гришка Отреньевъ, Ванька Каинъ и др. назывались ворами. ‖ *Нынѣ:* тать, тайный хищникъ; ‖ хитрый, лживый, лукавый человѣкъ. *Это воръ малый, ему не вѣрь. Это плутъ вори́шка. Нѣтъ такихъ воровъ, какъ портныхъ мастеровъ (они пьютъ-ѣдятъ готовое, носятъ краденое). На ворѣ шапка горитъ,* закричалъ знахарь, а воръ и ухватился за́ голову. *У вора воровать, только время терять. Одинъ прикащикъ, одинъ воръ; два прикащика, два вора. Воръ вору терпитъ. Воръ на вора не докащикъ. Грабежи есть, воровство есть, а воровъ нѣтъ. Воришка зѣваетъ, а воръ ничему не спускаетъ. У воровъ не бываетъ каменныхъ домовъ. Пропали воры, отъ добрыхъ людей. Малый воръ бѣжитъ, большой лежитъ. Воръ по ворѣ и каблукъ кроетъ,* слѣдъ. *Самъ напередъ бѣжитъ, а кричитъ: держи вора. Доброму вору все впору. Что ворамъ съ рукъ сходитъ, за то воришекъ бьютъ. Воръ на ворѣ, воромъ погоняетъ. Хоть и воръ, да мой, такъ и жалко. На каждаго вора много простора. Добрый воръ безъ молитвы не украдетъ. Воръ на вора напалъ (наскочилъ). Воръ у вора дубинку укралъ. Воръ на ворѣ не ищетъ. Воръ по ворѣ всегда порука. Я ли не молодецъ? у меня ли дѣти не воры?* **Воря́га** *м.* воръ, воришка; ‖ *кстр. влгд.* (кажется неправильно *варягъ*) офеня, коробейникъ, разнощикъ, плутоватый торгашъ. **Воропрятъ, —пріимецъ** *м.* укрывающій воровъ, дающій имъ пристанище.

Воро́вина *ж. вост.* веревка, вервь, вервье́, *кстр.* ужи́ще, *орн.* арканъ; ‖ *вят.* сапожная дратва. **Воро́вый, воро́веный**, веревочный, вервяной, витой пеньковый. *Воро́веныя возжи.* **Воровьё** *ср.* воровеный товаръ. *Торговать воровьёмъ.* ‖ У конской ноги: щель между щеткой и стрѣлкою, надъ самымъ копытомъ, сзади. *Бычекъ кованый* (или *желѣзный*), *хвостъ воро́веный*; или: *Бычокъ стальной, хвостъ вервяной?* игла съ ниткой.

Во́рогъ *м.* врагъ, не́другъ, непріятель, супротивникъ, недоброжелатель, супостатъ, злоумышленникъ, злодѣй; нечистая сила, сатана; нечистый въ лѣсу, лѣшій; ‖ *орл.* знахарь, колдунъ. *Не сживайся ворогъ съ ворогомъ, коли дѣло за одно. Не вспоя, не вскормя, ворога не увидишь (не наживешь). Не рожденъ, не сынъ; не купленъ, не холопъ; не вспоенъ, не вскормленъ, не ворогъ. Говорю мужу-ворогу: не бей меня въ голову; а онъ колъ да колъ. Трехъ вороговъ не держи себѣ, а съ двумя помирись. Въ дорогѣ и ворога назовешь роднымъ отцомъ. Безъ денегъ въ городъ—самъ себѣ ворогъ. Домъ не ворогъ, подозжешь, такъ сгоритъ. На чужой сторонѣ и ребенокъ ворогъ. Глазъ первый во́рогъ.* **Ворогу́ш(х)а** *ж. стар.* ворожея; ‖ *нынѣ:* злоумышленница, злодѣйка. *Въ чужую часть не ворогушей пасть.* ‖ Лихора́дка, веснуха, трепалка, лихоманка, тетка; это одна изъ сорока́ сестеръ Иродовыхъ, посланыхъ на муку человѣку, въ видѣ бѣлаго ночнаго мотылька (*орл.*), который, садясь сонному на губы, приноситъ лихорадку. **Во́роговъ, ворогу́шинъ**, принадлежащій, свойственный ему или ей. **Ворогова́ть** съ кѣмъ, кому, противу кого, **вра́жить**, враждовать, вредить, дѣлать зло. **Ворожи́ть, ворожби́ть**, заговаривать, пускать на кого заговоръ, порчу; ‖ разгадывать неизвѣстное или будущее, таинствеными средствами и пріемами; гадать, знахарить, шептать, колдовать, волхвовать, волшебничать, чернокнижничать. Дѣло это почитается болѣе или менѣе нечистымъ, хотя есть въ народѣ гаданія съ молитвою. Ворожатъ *на руку*, по цыгански; *на уголекъ, на воду, на бобахъ, на картахъ* нпр. ‖ Лечить, пользовать отъ болѣзни. *Давноль, ба'ушка, стала ворожить? «А какъ нечего стало на зубъ положить.» Хорошо тому жить, у кого бабушка ворожитъ,* за кого ходатайствуетъ. *Баба ворожила, головой наложила,* дѣло строго запрещено. *Вольно бабѣ ворожить. Не ворожитъ, а шепчетъ.* **Ворожи́ться**, заставить ворожить, гадать для себя. ‖ Лечиться у знахарки. *Вы́ворожила грошъ. Доворожилась до острога. Опять заворожила. Что она тебѣ наворожила? Наворожилась ли? Она его обворожила, приворожила; нельзя ли отворожиться? Поворожи еще. И такъ проворожился.* **Вороже́нье** *ср.* **ворожба́** *ж. пск.* **воро́жка** *ж.* дѣйствіе по гл. гаданье, шепты; леченье у бабки, шептухи; *ворожба*, какъ злой умыселъ, порча людей; затѣмъ, отчитыванье порчи, и леченье болѣзней вобще. *Береженье лучше вороже́нья. Осторо́жка лучше воро́жки. Ворожбою не отбудешь. Ворожба не молотьба,* т.е. легче. **Вороже́бный**, относящійся до ворожбы; **ворожли́вый**, охочій до нея, кто ходитъ ворожиться. **Ворожби́тъ** *м. пск.* (*стар. вражби́тъ*, во́рогъ, врагъ), **ворожей** *м. вор.*, **вороже́цъ** *м. вят.*, **ворожа́йка, вороже́йка, воро́жка** *ж.* **ворожея́** *об.* промышляющій ворожбою, шептами, леченьемъ; знахарь, шептунъ, колдунъ, вѣдунъ. *Ворожбиту грошъ, а больному тожъ,* т.е. не легче. **Ворожби́тый**, опытный, искусный въ ворожбѣ.

Вороду́нъ *м. тул.* (*вередить?*) одноколка, двуколка, таратайка, брыкушка, бѣда, двуколая тележка, кабріолетъ.

Во́розь? *ж. арх.* (мо́рось?) мелкая снѣжная пыль, искра, блестка; **во́рза?** *ж.* снѣгъ давшій осадку, настъ.

Воро́къ, ворки́, см. *варя́ть.* **Во́ры** *ж. мн. стар.* заворы, забойка, коло́ва. *Броды всѣ бяху заворены во́рами,* сваями.

Во́ронъ *м.* вранъ *црк.* верховой *забайк.* самая большая въ Европѣ птица вороньяго рода, весь черный, съ отливомъ; *во́роновъ* два вида: *лѣсной* (въ Росіи не видать), Corvus Corax, конецъ хвоста округлый; *полевой*, гайворонъ, крукъ, крятýнъ, болѣе въ сѣв. вост. Росіи, хвостъ обрубомъ, прямой, C. Corone, побольше грача. *Зловѣщій воронъ. Всякому бъ во́рону на свою голову каркать. Старый во́ронъ мимо не каркнетъ. Старый во́ронъ не каркнетъ даромъ. Какъ во́ронъ крови ждетъ (зы́ритъ). Спроважу, куда воронъ костей твоихъ не занесетъ. Два во́рона лѣтятъ, одну голову ѣдятъ?* грядки и голбецъ въ избѣ. *Воронъ каркаетъ на церкви, къ покойнику на селѣ; каркаетъ на избѣ, къ покойнику во дворѣ. Черезъ который дворъ воронъ перелетѣлъ каркая, тамъ будетъ покойникъ. Воронъ каркалъ, да и докаркался (да и голову прокаркалъ).* ‖ Одно изъ созвѣздій. ‖ Игра въ *во́рона*, коршунъ: мать прикрываетъ дѣтей, а во́ронъ хватаетъ ихъ. **Воро́на** *ж.* птица Corvus Cornix, карга́; *юж.* га́ва. ‖ *Нерасторопный, вялый человѣкъ, разиня, ро́хля, зѣвака. *Мѣтилъ въ воро́ну, а попалъ въ корову. Галичане свою ворону въ Москвѣ узнали. Воро́нъ считать,* ротозеить. *Прямо воро́на летаетъ, да и та на куканъ попадаетъ,* о прямой ѣздѣ, проселками. *Сердце соколье, а смѣлость (смѣльство) воронье. Эта ворона намъ не оборона. Ворона совѣ не оборона. Пугана воро́на и куста боится. Воронѣ соколомъ не бывать. Не умѣла воро́на сокола щипать,* отъ преданія, будто Платовъ былъ переодѣтый у непріятеля, Французовъ, и отъѣзжая, сказалъ это. *Соколъ съ мѣста, а ворона на мѣсто. Нарядъ соколій, а походка воронья. Плохъ соколъ, что воро́на съ мѣста сбила.*

Какъ ни бодрись воро́на, а ей до сокола далеко. Гдѣ воро́на ни летала, а къ ястребу въ когти попала. Попалась ворона въ сѣть: попытаюсь, не станетъ ли пѣть. Куда ворона летитъ, туда и глядитъ. Безъ хвоста и ворона не красна́. Ворона летѣла, собака на хвосту сидѣла, врахи. *Воро́на въ пузырѣ занесла*, отвѣтъ на вопросъ: ты какъ сюда попалъ? *У васъ дѣвушки растрепушки, молодушки воронушки, ребятушки галченятушки, старушечки горбушечки. Дѣло, не ворона: не каркнетъ, а скажется. Отъ воро́нъ отстала, а къ павамъ не пристала. Бей сороку и ворону, добьешься и до бѣлаго лебедя. Ворона влетитъ*, говорятъ тому, кто сидитъ разинувъ ротъ. *Воро́ны каркаютъ стаей, къ морозу (лѣтомъ, къ ненастью). Воро́на за́море летала, да вороной и вернулась. Гдѣ воронѣ ни летать, а все навозъ клевать. Не летать было воронѣ въ высокія (боярскія) хоромы. Начто воронѣ большія хоромы, знай ворона свое гнѣздо. Начто воронѣ большіе разговоры, знай ворона свое воронье кра. Не играла ворона вверхъ летучи, а внизъ летучи, не наиграется. Во́ронъ каркаетъ, къ несчастью; воро́на, къ ненастью. Вороны играютъ кверху, толкуны* (мошки) *толкутся, къ ведру. Ворона купается, къ ненастью. Узналъ ворону, какъ въ ротъ влетѣла. Съ воронами по вороньи и каркать. Попался, какъ воро́на въ супъ* (съ *1812* г.). *Голодный Французъ и воронѣ радъ* (съ *1812* г.). **Вороне́нокъ** м. **вороня́** ср. вороній птенецъ. *Нѣтъ пѣвчаго, для воро́ны, супротивъ роднаго вороненка. Первыя дѣтки соколятки, послѣднія воронятки.* **Воро́нка** ж. сизоворонка, сивоворо́нка, ра́кша, птица того же роду, нестроперая, Coracias garrula. ‖ Рыба Gobius barbatus. ‖ Насѣкомое Myrmelion, или его личинка, мурашникъ, строющій ловушку на муравьевъ воронкою. ‖ Лейка, посудинка раструбомъ кверху, а трубкою, для протока наливаемаго, книзу. ‖ Такое жъ устройство подъ стрехою кровли, по угламъ, для стоку воды. ‖ Яма раструбомъ, нпр. отъ взорванія земли порохомъ. **Ворона́** ж. *арх.* отверстіе въ кормѣ судна, гдѣ проходитъ руль, морс. гельмпортъ. **Вороньё** ср. собр. воро́ны, грачи, галки нар. *Была бы падаль, и вороньё налетитъ (будетъ). Вороньё (Гальё) подъ тучи взбивается, къ ненастью.* **Воронко́** м. кличка вороной лошади. **Вороно́къ** м. *кал. ряз.* пьяная медовая брага, изъ вощинъ и хмелю. ‖ *Влд.* большой черный стрижъ, птица изъ рода ласточекъ, Cypselus? **Вороня́га** ж. **вороня́жка**, растеніе черная-псинка, бзника, Solanum nigrum, черный-насленъ. **Ворони́ца** ж. *арх.* кислая, водянистая ягода **ворони́ка**, Empetrum nigrum, водяника, водяница, шикша, ошибч. вершъ (вересъ?). **Вороне́цъ** м. *сѣв. вост.* брусъ, перево́дина, широкая и толстая доска, въ видѣ по́лки, вдоль и посреди всей избы́, отъ печи и голбца, подъ пола́вочникъ (по́лки вкругъ стѣнъ), *сиб.* грядка. На воронцѣ лежатъ полати, печнымъ краемъ своимъ, и въ немъ же утверждена перегородка, гдѣ она есть, либо пересовецъ, занавѣсъ. *Какъ ни ши́рься, а черезъ воронецъ не ско́чишь.* ‖ Раст. Paris quadrifolia, вороньи-ягоды, — глазъ, натягачъ, волчій-глазъ, родимецъ. ‖ Раст. Polygonatum officinale, купена, купень, купъ, печатки, кровавникъ, волчья-трава, волчьи-глазки, вороньи-глазки, сорочьи-ягоды, сындрикъ. ‖ Раст. Actaea spicata, сорокопритка. **Воро́нушка** ж. раст. Cornidia, переводн. ‖ Раст. Paeonia tenuifolia, вѣроятно *варенецъ*, вареная-трава, марьинъ-корень. **Во́роновъ**, во́рону принадлежащ. *Во́роново крыло*, все черное, лоснящееся; говор. нпр. въ картежн. игрѣ: сподрядъ черная масть. **Воро́ній**, свойственый, принадлежащій воронѣ. *Вороній глазъ*, растеніе Paris quadrifolia. *Займовать, очи сокольи; а платить, и вороньихъ нѣтъ. Поешь поворо́ньи (по чижиному), а ѣшь покоровьи (по утиному).*

Воро́нить, зѣвать разинувъ ротъ; *проворо́нилъ*, прозѣвалъ. **Во́ронь** ж. чернота, чернь, особ. съ сизымъ отливомъ; на желѣзо *воронь* наводится *черная*, обмочкой горячаго въ смолу или масло; *синяя*, осыпкой мѣдными опилками; *бурая*, кислотами. **Вороно́й**, о конской масти, сплошной черный. *Вороныхъ лошадей подъ жениха съ невѣстой въ поѣздъ не берутъ*, суевѣр. **Воронопѣгій** *конь*, вороной, съ бѣлыми пѣжинами, лаптами. **Вороноча́лый**, вороной, со сплошною примѣсью бѣлесоватой, а иногда и рыжей шерсти. **Вороно́вка** ж. *арх.* черная курица. **Ворони́ть** что, наводить во́ронь, особ. на желѣзо, темный цвѣтъ разныхъ отливовъ; — **ся**, быть вороному. *Вороненое серебро*, съ чернью. **Вороне́ньемъ** *стволовъ* (*въ Тулѣ*) занимаются женщины; стволы травятъ слабой селитряной кислотой, и лощатъ проволочными щетками. **Ворони́ло** ср. стальное, гладкое орудіе, для лощенія, полировки; гладилка, полиръ; ‖ стальная граненая или бороздчатая полоска, брусъ, прутъ, для точки столовыхъ и мясничьихъ ножей. **Ворони́льный**, относящ. до вороне́нья. **Ворони́льщикъ** м. — **щица** ж. наводчикъ во́рони, черни. **Воро́ночный**, принадлежащ. къ воро́нкѣ. **Воро́нковый**, **воро́нчатый**, **воронкобразный**, имѣющій видъ, образъ воронки, раструбистый, развалистый, жерла́стый.

Ворота *юж. запд.* или **воро́та** *сѣв. вост.* ср. мн. (первое удареніе *высокаго говора*, на *а*, второе *низкаго*, на *о*) отверстіе, проемъ въ стѣнѣ или оградѣ, для прохода и проѣзда; широкія двери, для ѣзды; ‖ стрежень, глубь, коренная, фарватеръ, проходъ въ рѣкахъ для судовъ; ‖ створы, притворы, полотенца, половинки, коими проемъ запирается. Рускія ворота бываютъ объ одномъ полотнѣ, навѣшеномъ на *верейный столбъ*, и затворяются на *притворный столбъ*. ‖ Горн. ворохъ, у́гольная куча. *Отъ воротъ майоръ*, помощникъ коменданта крѣпости, наблюдающій за впускомъ и выпускомъ людей. *Западныя ворота*, опускныя, подъемныя, не верейныя. *Красныя ворота*, съ рѣзными и др. украшеніями. *Ворота съ обвершкою*, крытыя. *У нихъ ворота бороной запираютъ*, нѣтъ притворовъ; гов. о плохомъ хозяйствѣ. *Живетъ и отъ воротъ поворотъ. Отъ чужихъ* (или: *Отъ нашихъ*) *воротъ живетъ и поворотъ. Милости просимъ, мимо воротъ щей хлебать!* шуточ. *Борода съ ворота, а ума и съ прикалитокъ нѣту. Угостятъ тебя шампанскимъ — чѣмъ воро́та запираютъ*, побьютъ. *Пойдетъ бѣда, растворяй ворота́*, бѣда за бѣдою. *Не велика бѣда, коли влѣзла въ ворота́. Эта бѣда влѣзетъ въ ворота́*, ее перенести можно. *Житье, изъ воротъ да въ воду. Только и ходу, что изъ воротъ да въ воду. На богатаго воро́та настежъ, на убогаго запоръ. По гостямъ гуляй, да и самъ ворота растворяй. У воротъ*, близко. *Въ тѣжъ ворота (въ однѣ воро́та) съѣдетъ*, годится, живетъ. *Буй да Кадуй чертъ три года искалъ, а Буй да Кадуй у воротъ стоялъ*; татары искали Буй, чтобы разорить его, и не нашли къ нему дороги. *Кто широко живетъ, тотъ не запираетъ воротъ. Не какъ онъ норовитъ въ заднія вороты. Два дурака сошлись въ однѣ ворота́. У мила живота вездѣ ворота*, нажитое легко гибнетъ. *Коли рады гостямъ, такъ встрѣчайте ихъ за воротами*, отвѣтъ свахи, которую просятъ на дворъ. *Запилъ, и ворота заперъ. Запьемъ, такъ и ворота запремъ. Онъ широко ворота растворяетъ*, роскошно живетъ. *Коли суженый уродъ, такъ будетъ у воротъ. Неси кусъ въ ворота, гдѣ усъ да борода. У нашихъ у воротъ всегда хороводъ. Этакъ пить, только людей смѣшить: а по нашему, за́пилъ, такъ ворота заперъ.* **Воро́тца** мн. **воро́тка** ж. *влд.* калитка, дверцы для пѣшеходовъ въ воротахъ или при нихъ; ‖ иногда фортка, въ окнѣ. ‖ *Воро́тки, воро́тца*; всякій проходъ и разводный проемъ, нпр. въ заязкѣ,

заколѣ; въ ободѣ колеса, стыкъ обода. **Воро́тчатый**, снабженный воротами. **Воротно́й, воро́тный**, относящійся къ воротамъ. *Воро́тный крю́къ*, у крестьянъ, кокора съ искосиной, отъ пятной (верейной) доски вверхъ, не дающая полотну обвисать. *Воротное полотно*, сплотъ досокъ. **Воро́тникъ** *стар.* вратникъ, приворо́тникъ, сторожъ у воро́тъ. **Воро́тъ** м. продольное отверстіе въ борти, черезъ которое борть вытесывается изнутри; *воротъ* задѣлывается *должеей*, въ коей бываетъ *лето́къ*.

Вороти́ло, вороти́ть, во́ротъ нпр. см. *воро́чать*.

Ворохну́ть, во́рохъ нпр. см. *ворошить*.

Воро́чать, вороти́ть, вора́чивать что или чѣмъ; поворачивать, заворачивать, оборачивать, переворачивать, свора́чивать; вертѣть съ боку на бокъ, перекладывать; враща́ть, вертѣть круго́мъ. *Ворочай съ доро́ги. Вороти камень въ яму. Вороти его назадъ. Лошадь молода еще: первая голова на плечахъ, и шкура не воро́чена. Прошлаго не воротишь: не на коняхъ, не заворотишь. Плюнешь, не поймаешь (не перехватишь); слово выпустишь, не воротишь. Напишешь, не сотрешь; отрубишь, не приставишь; скажешь, не воротишь. Какъ хочу, такъ и ворочу (такъ и кручу). Не ворочай (не вороши́), не твое. Иди точило воро́чать. Отдать денги легко, воротить трудно. Онъ всѣмъ домомъ воро́чаетъ*, правитъ. *Мачи́нка колодой ворочаетъ*, блоха человѣкомъ. *Малъ языкъ, да человѣкомъ ворочаетъ. Языкъ царствами ворочаетъ. Какъ ни воро́чай, одно одного короче. Сабанъ хорошо воро́титъ, да не рыхло кладетъ. Вороти́ губу́ наконь*, промысл. касп. руль право на бортъ. *Глянешь, такъ съ души́ воротитъ*, гадко. *Такая рожа, что съ души́ воротитъ (что сама оплеухи проситъ). Что о томъ тужить, чего нельзя воротить* (или: *чему нельзя пособить*). *Окоротишь, такъ не воротишь. Что про то говорить, чего нельзя воротить?* — **ся**, дѣлать то же надъ собою, или || быть подвержену этимъ дѣйствіямъ. *Не воро́чайся, спи. Воротись домой. Мельница ворочается вѣтромъ. Ну, воро́чайсь*, поворачивайся, шевелись, живѣе. *Воро́чается, какъ исподній жерновъ*, т.е. ни съ мѣста. *Одна слеза катилась, другая воротилась. А чтобъ тебѣ пригодилось, да на свой же дворъ воротилось!* о злословіи. *Языкъ ворочатся, говорить хочется. Вымолвить не хочется, такъ и языкъ не ворочается. Вора́чивать* болѣе употрб. съ прдл. *И мы ворачивали каменья. Воро́чаный* прч. стрд. (воро́чать) перелицеваный, вывороченый; *воро́ченый* (воротить), отозваный обратно, назадъ. *Взвора́чивай на плеча. Выворотилъ надолбу. Доворо́чался до пролежня. Заворачивай направо. Изворотись какъ можешь. Наворотилъ на пень. Оборотись*, оглянись. *Отворотись прочь. Поворотись бокомъ. Подвороти камень. Перевороти изнанкою. Привороти ближе. Проворо́чался всю ночь. Грозою разворотило дерево. Сворачивай съ дороги.*

Воро́чанье ср. дѣйствіе по глагол. *ворочать* и *воро́чаться*.

Во́рочный, во́рошный *влд.* поворотливый, проворный, воро́вый, расторопный; видный собою. **Воротли́вый**, сговорчивый, склонный воротиться. **Во́роть** ж. ворочаная, вывороченая одежда, противн. *не́вороть*. **Во́ротъ** м. воротни́къ. *За воротокъ, да и на холодокъ. Брань на вороту не виснетъ. Дорого́й камешекъ въ три денги, цѣпочка въ алтынъ, старому на́ воротъ, да спущу его на́ воду. Ѳедулъ, что губы надулъ? «Да кафтанъ прожегъ.» Зачинить можно? «Да иглы нѣтъ!» А велика дыра? «Да одинъ воротъ остался!»* || Валъ на оси, навой, обращаемый колесомъ съ рукоятями, вставными рычагами, крестовинами. *Лежачій во́ротъ*, баранъ, навой, брашпиль; *стоя́чій*, у рыбаковъ бочка. *Малый лежачій, ручной*, лебедка. *Навивая канатъ на во́ротъ, подымаютъ бадью изъ колодца.*

Ворото́къ м. умал. въ обоихъ знач. || Часть кожи съ шеи и груди вола, на подошву. **Воро́чала, вороти́ла** об. кто властенъ, управляетъ, ворочаетъ всѣмъ. *Это у насъ коренной воротила.* || Главный прикащикъ у купца, заправляющій всѣми дѣлами его. **Вороти́ло** ср. большой рычагъ; мельничный хвостъ, рычагъ, бревно, коимъ ворочаютъ мельницу къ вѣтру. **Врати́ло** ср. валъ въ кроснахъ, въ ткацкомъ стану, навой, на коемъ навита основа. **Вороти́льщикъ** *нег.* рабочій рыбачьяго во́рота, на тонѣ. **Вороти́ны** ж. мн. обратный путь, обращеніе, возвратъ. *Мы на воротинахъ встрѣли его. Много каятинъ, мало воротинъ.* **Вороти́ша** *арх.* уплата или отдача долга, возвратъ займа. **Вороча́** ж. *арх.* бучало, водоворотъ подъ мельничнымъ колесомъ. **Во́рочь** ж. *арх.* лотокъ, лопасть водянаго мельничнаго колеса́. **Воротни́къ** м. во́ротъ, воротничекъ, часть пришивной одежды, обнимающая шею или лежащая около, вокругъ нея. *Воротникъ стоячій, лежачій. Шитый гладью женскій воротничекъ. Шитый золотомъ мундирный воротникъ.* **Во́ротный, воротнико́вый, воротово́й**, относящ. къ во́роту, воротнику. *Воротовая за́понка. Воротовой рычагъ.* **Вороту́шка** ж. *ярс. влгд.* верхняя часть женской рубашки, съ полуоткрытымъ во́ротомъ, на молодыхъ съ короткими, на старухахъ съ долгими рукавами; нижняя часть рубахи: *станъ. Воротушка холщевая, коленкоровая, ситцевая, кисейная, шелковая.*

Ворошить, *ол.* **воро́хать**, *кур.* **вору́шить; ворохну́ть** что, ворочать, трогать, шевелить, пошевеливать, потрогивать, копаться или рыться въ чемъ, перерывать, перекладывать вещи не на мѣсто. *Не вороши́, коли руки не хороши. Новороши́ въ печи. Не вороши, у тебя глаза́ не хороши. Языкомъ, какъ хо́шь, а рукамъ(и) не ворошь. Не трошь, не воро́шь, по три денги за грошъ. Неворошеный жаръ подъ пепломъ лежитъ. Не вороши бѣды, коли бѣда спитъ. Пироги не хороши, однако ихъ не вороши. Вороши не вороши, а шиши не хороши. Ворошить масло*, пахтать, сбивать топленое масло мутовкой. *Ворошить зерновой хлѣбъ*, сгребать его въ ворохъ, въ кучу. || Молотить лошадьми, связывая ихъ кольцомъ, поводьями за хвосты; нынѣ такъ молотятъ почти одинъ только горохъ. —**ся**, шевелиться, ворочаться, двигаться, колебаться, копошиться. *Что-то въ травѣ ворошится. Лежи, не ворохнись. Ворошилъ бы всякъ въ своемъ носу* (или *въ своей грубкѣ*). **Ворошéнье** ср. длит. **воро́шка** ж. об. дѣйствіе по гл. *ворошить*. **Вороши́ла** об. кто ворошитъ, трогаетъ то, до чего ему нѣтъ дѣла. **Во́рохъ** м. куча, груда, горка чего сыпучаго или сваленаго въ рыхлую кучу; сгребеный лопатою горкой, молоченый, еще не вѣяный хлѣбъ. *Хлѣба мало, вези на мельницу во́рохомъ*, невѣйку, какъ есть. || *Ярс.* муравейникъ, муравейная куча, *сѣв.* мурава́. || *Арх.* мѣшокъ, который вѣшается надъ горящей лучиной, отъ копоти. *Чужой во́рохъ ворошить, только глаза порошить*, мѣшаться въ чужое дѣло. *Болѣзнь входитъ ворохомъ* (или *пудами*), *а выходитъ плевелками (золотниками). Нѣтъ ни вороху, ни пороху. Не ворохомъ денги примаютъ, а счесть, да послѣ сгресть. Хозяину хлѣба ворошокъ, молотильщикамъ каши горшокъ.* **Ворошо́къ** умал. *Одна головня и въ полѣ гаснетъ, а ворошо́къ курится.* || У охотн. движеніе и шелестъ камыша, травы́, на проходѣ звѣря или птицы. *Убилъ кабана, а стрѣлялъ не по зрячему, на ворошо́къ.* **Ворошно́й**, относящійся до во́роха. *Ворошно́й хлѣбъ.* **Ворохова́тый**, исполненый вороховъ, муравейниковъ. **Ворошли́вый**, охотникъ трогать, ворошить. **Воро́ша** ж. *арх.* просвѣтъ, прогалы́зина въ дремучемъ лѣсу, съ краю тундры, на выходѣ или на прогалинѣ, гдѣ селенье. **Ворохо́стье** ср. *влгд.* ворохъ дряни, хламу, куча тряпья нпр.

Во́рса ж. волосъ, пушокъ или шерстка на тканяхъ, на сукнѣ, на бархатѣ, на валеномъ товарѣ. ‖ Морс. пенька, нащипаная изъ старыхъ смоленыхъ веревокъ. *Нащиковать матъ ворсой*, нахохлатить половикъ. *Онъ человѣкъ добрый, да ворса не надрана*, угловатъ, грубъ. **Ворсова́ть, ворси́ть** что, наводить, надирать ворсу. — **ся**, принимать ворсу; ‖ быть во́ршеву. *Сукно что-то не ворсится.* **Безворсѣть**, лишать ворсы. **Взворсовать**, вздрать ворсу. **Заворсовать**, задрать, загладить. **Наворсовать**, надрать. *Надо, сить немного. Сукно завор́силось*, отъ носки слиоснатилось. **Ворсова́нье, во́ршенье** ср. **ворсо́вка** ж. надирка ворсы. **Ворси́стый**, пушистый, шерстистый, богатый ворсою. *Слишкомъ ворсистое сукно, какъ байка, скоро занашивается.* **Ворсяно́й**, негладкій, покрытый ворсою; ‖ къ ней относящійся. **Ворси́льня, ворсова́льня**, заведеніе, гдѣ ворсуютъ сукна; ‖ машина: барабанъ, покрытый ворсянками и надирающій ворсу **ворси́льными, ворсова́льными** щетками, кардами, шишками **ворса́нки**, раст. Dipsacus fullonum, карда, чесалка, репей. **Ворси́льня** ж. **ворсянкъ** м. репейная щетка, ворсильныя шишки, насаженыя на рукоять, для надирки на сукнѣ ворсы; **ворси́льщикъ, во́рсочникъ**, мастеровой, ее наводящій. **Ворсострига́льный**, служащій для стрижки суконъ.

Во́рчакъ *смл.* баронъ *южс.* дро́нтикъ *нижс.* ваганъ *врм.* пристяжной, постромочный валекъ, въ упряжи.

Ворча́ливый, ворча́ніе, ворча́ть нар. см. *ворковать*.

Ворши́ть м. морс. поперечная перекладина по вантамъ, подъ марсомъ, гдѣ переломъ и соединеніе ихъ съ путенвантами.

Ворши́тъ м. вотящій жрецъ; бранно, вотякъ.

Воръ, см. *воровать*. **Ворызгать**, см. *варызгать*.

Во́рѣчье, во́речье ср. *свб.* заговоръ, заговариванье знахаря, нашепты. *Во́речьемъ руду* (кровь) *унимаютъ*.

Восе́, вося, вось нар. указ. вонъ, вотъ, вонъ тамъ, тутъ, вотъ здѣсь, вотъ гдѣ. *Восе вамъ женишокъ*, пѣс. ‖ Ко времени: скоро, близко. *Вось пахать станемъ, нижс. Ну вось отецъ пріѣхалъ.* **Вось** *разг.* **восе́й, восе́йко** *влд. смб. тмб.* **восе́ншко; вось-э́тто** *арх. нижс.* **во́сенька, во́сеньки, воська** *пск.* **вось-э́тъ** *прм. арх.* **восе́ть** *влт.* **вось-э́тко** *сар.* **но́сь-этко** *разг.* нар. недавно, надняхъ, наведни, ононись; иногда недавно, считая часами. *Восейка, какъ родился Мосейка.* **Восе́йный, восе́тошній, восе́шный, восе́нишный** *вост.* недавній, прежній, не нынѣшній, наведнишній. **Во́си, во́сьто** *тмб.* вотъ-на, неужто, ойли? Изъ *восе, вось*, съ передовымъ *ну*, *а*, какъ выраженіемъ нечаянности, образовалось нар. нзст. врм. *ну-во́се*, и нар. буд. вр. *авосе, авось*; привѣски же конечные, къ нар. *восе, вось*, какъ *вось-этто, восейко* нпр. всѣ относятся къ прошл. вр.

Во́семь, осмь, числит. слѣдующее послѣ семи. *При семи дворахъ восемь улицъ. Семь день намъ подай, а восемь не просимъ.* **Восемью, восмью**, восемь разъ. **Восьмой, осмо́й**, слѣдующій по седьмомъ, за седьмымъ. **Осма́я, восма́я**, одна осмая часть или доля, дробь $\frac{1}{8}$. *Три осмыхъ, пять осмыхъ*, три доли, пять долей, изъ осми равныхъ. *Осмой день, что первый. Шесть дней дылай, седмой молись, на осмой снова начинай.* **Самвосемь, самъ-осмо́й**, восемь; употр. тамъ, гдѣ по смыслу рѣчи единица отдѣляется отъ осми. *Насъ было самвосемь*, я осмой, со мною восемь. *Рожь уродилась* или *пришла въ суслѣ самво́семь*, одно зерно посѣва, семь урожая. **Во́смеро**, о жив. и неживн. предм. восемь вмѣстѣ. *Насъ восмеро, а на восмерыхъ каши не станетъ. Восмеро лошадей. Восмеро стульевъ, саней.* **Во́смеры**, о неживомъ, во мн. ч. *восмеры ворота, сани, кресла, ножницы. Восмеро* съ род., *восмеры* съ им. пад. мн. ч. *Въ осмеро*, въ восемь кратъ или разъ. *Сошли листъ въ осмеро. Отдамъ въ осмеро.* **Восмери́къ, осмери́къ** м. содержащій въ себѣ восемь единицъ. *Кубъ осмерикъ*, осмиугольной; *бревно осмерикъ*, осми вершковъ въ отрубѣ; *холстъ осмерикъ*, осми вершковъ шириною; *свѣчи осмерикъ*, коихъ идетъ по осми на фунтъ; *скотина осмерикъ*, осми лѣтъ; *веревка осмерикъ*, осмипрядная. ‖ Восемь лошадей для упряжки. *Поѣхали осмерикомъ. Этого рыдвана осмерикомъ не стащишь.* **Восмерико́вый**, относящійся до счету осмериками, по осми. **Восмери́чный**, восемь кратъ взятый, на восемь помноженый, **осми**(или **осмо**)**кра́тный, осмерно́й, осмери́чный, осмичный**, взятый **осми́цею, осмери́цею**, восемь разъ, осмью, въ восмеро большій чего. **Восмери́ца, осмери́ца, осми́ца** ж. осмерикъ, восемь союзныхъ единицъ, но употр. болѣе въ счетѣ времени, дней, какъ *седмица* означаетъ семь дней. *Счастья искала, осмерицу нашла*, цвѣточекъ объ осми лепесткахъ, осмилепестный. **Осме́рка** ж. осмерикъ или осмерица, въ знач. осми упряжныхъ лошадей, или ‖ осмивесельной шлюпки, или ‖ игральной карты объ осми очкахъ, **восми́тки** *нижс. влд. костр.* ‖ Народная пляска *въ сост-смб.* въ 4 и въ 8 паръ. **Осме́рковый, осме́рочный**, до осмерки въ разн. знач. относящ. **Осмерня́** ж. осмерикъ, осмерица, осме́рка, болѣе въ знач. четырехъ паръ лошадей, для извѣстной упряжки. **Осмери́ть**, повторять что либо осмерицею, восемью; ‖ раздѣлять, разсѣкать что на восемь частей. **Осми́на** ж. осмая часть, доля, о землѣ, зернов. хлѣбѣ; полчетверти, четыре четверика, для засѣва старинной *осмины* земли, четверти десятины. **Осми́нникъ** м. осмина, въ знач. поземельной мѣры, кадь, овинъ, для мѣрки хлѣба, въ четыре четверика; мѣра нынѣ въ торговлѣ запрещенная. **Осми́чее** ср. *стар.* осмая часть, осми́нка, одна осмая, **осму́ха, осму́шка** ж. осмая доля извѣстной мѣры или вѣсу, осмая доля четверика или гарнецъ; осмая доля штофа или стакана, двѣ чарки; осмушка сахару, осмая доля фунта; осмушка бумаги, осмая доля листа нпр. *Книга напечатана въ осмушку. Лѣцкая соль* (*о, нв.*) *въ комьяхъ идетъ въ бунты осмушками.* **Осму́шный, осму́шечный**, относящ. до осмой доли чего; вмѣщающій осмуху. **Восмидне́вный**, длящійся восемь дней, восмеры сутки, **осмидне́нный. Осмигра́нный, — гра́нникъ** м. тѣло (не плоскость) ограниченое снаружи осмью гранями, плоскостями. **Осмисторо́нній, осмисторо́нникъ** м. или **осмугу́льный, осмугу́льникъ**, плоскость, очерченая осмью прямыми линіями, а слѣдоват. заключеная и въ осми углахъ. Нко *осмисторонникъ* берется въ знач. осмигранника. **Осмоно́жка** ж. каракатица Octopus. **Осмиконе́чный**, имѣющій восемь концовъ, гов. о крестѣ; **осмиконе́чіе** ср. изображеніе этого креста, къ коему особено привязаны старовѣры, тогда какъ обыченъ въ употребленіи шести-и четырехконечный. **Осмилѣтній**, кому, чему восемь лѣтъ; длящійся восемь лѣтъ. **Осмо(и)гла́сіе** ср. пѣніе въ 8 голосовъ; **осмозву́чіе**, музыка въ 8 голосовъ, **осмо(и)гла́сный**, поющійся въ 8 голосовъ, **осмиголо́сный. Осмогла́сникъ** м. октоихъ, церковная книга, для церковныхъ пѣвчихъ, съ пѣснями на 8 голосовъ. **Осмойна́десять, восемна́дцать, восемна́десять** или **осмна́дцать**, десять и восемь; **восемна́дцатый, осмнадесятый**, слѣдующій по семнадцатомъ. **Во́семдесять**, *влд.* **во́сдесять**, восемь десятковъ, десятью восемь; **Восемдеся́тый**, правильнѣе **восми-** или **осмидеся́тый**, слѣдующій за семдесятдевятымъ, пополняющій собою осмой десятокъ.

Восени́хъ нар. *костр.* по осени, прошлою осенью.

Воскати́ть (катить, *гл. срд.*) или **воскати́ться** (катать, *гл. дѣйст.*) вскатить, вскатиться. *Воскатило* (*вскатилось*) *красно солнышко*, пѣс.

Воскипа́ть, воскипѣть, вскипать, вскипѣть.

Воскича́ть, **воскичи́ть** кого, чѣмъ, сдѣлать гордымъ, надутымъ, дать забыться; болѣе употр. —**ся**, возгордиться, возмечтать.

Воскладáть, **воскла́сть** что, куда или на что, **вскладáть**, **вскла́дывать** и **вскла́сть**, вскидывать, взваливать, полагать, класть, ставить сверхъ чего, на что, особ. въ пѣсн. —**ся**, быть вскладываему. **Вскла́дыванье**, **вскладáніе** ср. длит. **вскладъ** м. **вскла́дка** ж. об. дѣйствіе по гл. **Вскладна́я** *грамота стар.* взмѣтная, размѣтная, объявленіе войны.

Восклицáть, **воскли́кнуть** что, взывать гласно, говорить, кричать громко и отрывисто, изъявляя болѣе чувства чѣмъ мысли. —**ся**: *При семъ обычно восклицается то и то*, бываетъ восклицаемо, возглашаютъ. *Мнѣ невольно воскли́кнулось*, безлч. **Вскли́кивать** или **вскликáть**; **вскли́кать**, **вскли́кнуть**, то же, но въ болѣе низкомъ значеніи; о животныхъ, вскрикивать; ‖ звать кого по имени или иначе, вскричать, закричать кого, *свв.* **вскли́нуть**. **Восклицáніе** ср. **вскли́къ** м. **вскли́чка** ж. вóзгласъ, внезапное, отрывистое выраженіе чувствъ, страсти, словами или голосомъ. ‖ Восклицательная фигура, въ риторикѣ. **Вскли́киванье**, **вскликáніе** ср. отрывистый крикъ, вопль. **Восклицáтельный**, выражающій восклицаніе, или къ нему относящійся. **Восклицательная** ж. грамат. или —*ный знакъ*, удивительная, знакъ (!), выражающій восклицаніе, удивленіе. **Восклицáтель** м. —**ница** ж. кто восклицаетъ. **Вскличь** или **вскли́комъ** *кликать*, навскличь, голосомъ, громко.

Восклоня́ть, **восклони́ть** или *црк.* **всклоня́ть**, приподымать концомъ лежачее или наклонное; —**ся**, разгибаться, выпрямляться, подыматься, приподыматься, опираться, облокачиваться, отъ этого *црк.* **восклонéніе**, ложе, постель; а *всклони́ть* кого, уложить. **Всклóнъ** м. *црк.* дѣйствіе восклоняющагося, отходящаго ко сну: *Молитва на всклонъ*; ‖ *руск.* подъемъ, востаніе концемъ, переходъ предмета изъ лежачаго положенія въ косвенное или отвѣсное. **Всклóнчивый**, вздымающійся концемъ кверху, своею силою, упругостью; склонный вздыматься стоймя. **Восклоня́ться** кому, начать поклоняться; всклáняться, стать просить о чемъ. *Всклонюся я другу нéдругу*, пѣс.

Воскобóйничать, **воскобой**, **воскобѣ́лъ** ипр. см. *воскъ*.

Восколебáть или **всколебáть**, **всколебну́ть** что, въ пѣсн. **восколыбáть**, возмутить, взмутить, раскачать; расколыхáть, взволновать. —**ся**, взволноваться, расходиться. **Всколебáніе** ср. дѣйствіе и состояніе по гл. на *ть* и на *ся*.

Вóскорица (острый?) ж. *влд. пен.* оструха, бойкая дѣвка, бабенка.

Воскормля́ть, **вскормля́ть**, **вскáрмливать**; **вскорми́ть** или **воскорми́ть** кого, возращать, воспитывать насущно, выращать, кормить и поить до возраста. *Не то отецъ, что вспоилъ, вскормилъ, а то отецъ, что уму разуму научилъ. Не тотъ отецъ-мать, кто родилъ, а кто вспоилъ, вскормилъ, да добру научилъ. Вспоилъ, вскормилъ — на себя ворога. Не вспоя, не вскормя, ворога не увидишь*, вражда семейная неистова. *Вспоили, вскормили и въ люди благословили, а живите сами*, говор. отецъ, благословляя дочь. *Что вспоено, что вскормлено, то и выросло*, о воспитаніи. *Не вскормивши малаго, не видать и стараго. Дай Богъ вспоить, вскормить, на коня посадить* (а если дочь, *за пряслицу посадить*). —**ся**, находить себѣ пропитаніе до возраста; ‖ быть вскармливаему. **Вскóрмъ** м. **вос(вс)кóрмка** ж. **воскормлéніе**, **вскормлéніе**, **вос(вс)кáрмливанье** ср. дѣйствіе **вос(вс)корми́теля**, —**ницы**, возращающихъ пищею и уходомъ своего **вос(вс)кóрмленика**, —**ницу**, воспитанника.

Воскорыстоваться чѣмъ, воспользоваться, обратить въ свою выгоду, пользу, покорыстоваться.

Воскрамóлить, **вскрамóлить** или **воскрамóльствовать**, или —**ся**, произвести крамолу, мятежъ, востаніе, возмущенье, поднять народъ; быть участникомъ мятежа, возмутиться.

Воскрешáть, **воскреси́ть** кого, возвращать жизнь мертвому, даровать мертвецу снова мірскую жизнь; ‖ оживотворять, оживлять, давать утѣшенье, отраду въ отчаяньи; обновлять жизнію духовною, возраждать. —**ся**, быть воскрешаему. *Вытьемъ покойника не воскресишь. Вешнее солнышко землю воскрешаетъ.* **Воскрешéніе** ср. дѣйствіе воскрешающаго. **Воскресáть**, **воскрéснуть**, воставать изъ мертвыхъ, возвращаться отъ смерти снова къ жизни, вещественой или духовной. *Воскресáть тѣломъ*, ожить; оправиться послѣ тяжкой болѣзни; *воскрéснуть духомъ*, ожить духовно, душею, по смерти; ‖ возродиться духомъ, нравственно, познавъ добро и зло, законъ Божій. *Да воскреснетъ Богъ и расточатся враги Его! Кому: Христосъ воскресе! а намъ: Не рыдай мене, Мати.* **Воскресéніе** ср. востаніе отъ мертвыхъ, оживаніе, возрожденье. *Злому смерть, а доброму, воскресеніе*, заздравное. ‖ Послѣдній день седмицы, недѣля, въ знач. седмаго дня, праздника. *Свѣтлое Воскресеніе*, день празднуемый въ память воскресенія Христова, св. Пасха. *Воскресенье Господень день. Въ Свѣтлое воскресенье солнышко играетъ. Въ воскресенье пѣсни оретъ, а въ понедѣльникъ кобылы ищетъ. Видно Арсенья ждать до воскресенья. Субота дольше воскресенья*, если исподъ платья видна юбка. *Воскресенье — свято, понедѣльникъ — черный, вторникъ — потворникъ, середа — постница, четвертокъ — перéчитъ, пятница — карячится, субота — дѣлу починъ. Понедѣльникъ — похмельникъ, вторникъ — задорникъ, середа — переломъ, четвергъ — оглядчикъ, пятница — ябедница* (говорятъ: вся недѣля пропала), *субота — потягота, воскресенье — недѣли поминовенье.* **Воскрёсъ** или **вскрéсъ** м. воскресеніе отъ мертвыхъ. *Ему окаянному и вскрéсу не будетъ.* ‖ *Влд.* праздникъ, отдыхъ, шабашный день. ‖ *Вскресъ* или **воскрéсное** ср. *ниж.* праздничный гостинецъ, а болѣе приношенье, приносъ начальству. *Дать кому вскрéсу*, наказать, высѣчь, заставить опомниться. *Дать вскресъ влд.* дать покой, отдыхъ; *не даетъ вскрéсу*, просвѣту, взнику, замучилъ работой, побоями, бранью; *быть на вскрéсахъ* или *навоскреси́*, оживать, едва оправляться послѣ болѣзни, страха, или бѣдствія. **Воскрéсный**, относящійся до воскресенья, въ обоихъ знач. *Воскрéсный день*, *пск.* **воскресéнный**, воскресенье, седмой. *Воскресная буква*, *црк.* счисл. вруцѣлѣто. **Воскрéсенъ** м. или **воскрéсная**, т. е. *молитва*, молитва: *Да воскреснетъ Богъ.* **Воскресéнскій**, относящійся до церкви во имя Воскресенія. **Воскреси́тель** м. —**ница** ж. воскресившій кого, т. е. воззвавшій отъ смерти къ жизни плотской, либо духовной, подавшій помощь гибнущему, тѣломъ или душой.

Воскриля́ть или **воскрыля́ть**, **воскрыли́ть** кого, что, придать крылья, вознести въ пространство, окрылять; —**ся**, возноситься, окрыляться. **Воскрылéніе** ср. дѣйствіе по знач. гл. **Воскры́ліе** ср. —**лія** мн. край, подолъ, пола верхней одежды.

Воскричáть, **воскри́кнуть**, см. *вскричáть*, *вскри́кнуть*

Воскроплять или **вскропля́ть**, **вскропи́ть** кого, что, окроплять, кропить. **Вскроплéніе** ср. дѣйствіе по значенію глагл.

Воскручи́ниться *свв.* и въ пѣсн. закручи́ниться, встосковаться, взгореваться, сокрушаться о чемъ, вскручи́ниться.

Воскуликáть, шутч. закуликать, запить, начать пьянствовать.

Воску́ривать или **воскуря́ть**, **воскури́ть** что, вску́ривать, закурить, начать курить, зажигать курево. —**ся**, заку́риваться, начинать куриться, тлѣть и дымѣть. *Вскури́лся дымокъ, и деревни не стало.* **Воскурéніе** ср. дѣйст. по гл. на *ть* и на *ся*.

Воскуша́ть, **воску́шать** что, пить и ѣсть, вкушать, употрб. въ пѣсняхъ, и въ изысканомъ народномъ слогѣ. *Я не воскушаю вина́.* **—ся**, быть воскушаему, вкушаться.

Воскуя́ркнуть *ярс. кстр.* вскричать, неожидано или некстати закричать, воскликнуть, возвысить голосъ.

Воскъ м. вещество, выдѣлываемое пчелами, изъ растительныхъ частицъ, для построенія сотовыхъ ячеекъ, вощинъ. *Воскъ ярый, яровой*, бѣлый самъ собою, отъ яровыхъ (новоро́йныхъ) пчелъ. *Воскъ горный*, горючее ископаемое, весма сходное съ воскомъ. *Вощечку на свѣчечку накопила.* **Восково́й**, сдѣланый изъ воску; *восковыя дули*, желтыя, наливныя. **Вощано́й**, подобный воску. *Вощана́я четверть*, *стар.* вѣсъ составлявшій 12 пудовъ **Воскова́тый**, содержащій въ себѣ воскъ, **вощи́стый**, или ‖вощаной, въ значеніи подобный воску, мягкостью, лоскомъ нпр. **Воскова́ть**, **вощи́ть** что, натирать воскомъ; **вощи́ться**, быть натираему воскомъ. **Воскова́нье**, **воще́нье**, натиранье, напитыванье чего воскомъ. **Воща́нка** ж. родъ клеенки, ткань пропитаная воскомъ, или кусокъ холста, обмокнутаго въ воскъ, для вощенья, лощенья комнатной деревянной утвари и половъ. ‖*Тул.* ладанка отъ сглазу, порчи; это сокъ чертополоха, свареный съ воскомъ и ладаномъ. ‖Дверной, половой обойный гвоздь съ широкой шляпкой, одного вѣсу со штукатурнымъ. ‖Растеніе Cerinthe, тѣльникъ, бородавникъ. ‖Желтая, *вощаная кожица* у нѣктрх. хищныхъ птицъ, у корня клюва; она же **воскови́на**. **Воща́никъ** ж. ископаем. камень керолитъ, похожій на воскъ. **Вощани́ца** ж. вещь сдѣланая, смятая или распластаная изъ воску, нпр. сосудецъ. **Вощи́на** ж. сотовый воскъ, по стеченіи съ него меду, или по вытопкѣ меду; ‖темный заносъ пчелъ, ячейки безъ меду; называютъ такъ и пушину, осадокъ или грязь, по перетопкѣ воску. *Немного меду въ пустыхъ вощинахъ. Вощина не соты, голдо́вня* (болтовня) *не толкъ.* **Вощи́нный**, относящійся до вощины. **Воща́** ж. старая и пустая вощина въ ульѣ, покидаемая тамъ, для приманки пчелъ. **Воща́га** ж. *стар.* родъ кистенька, коимъ, навощивъ его, били въ бубны. **Воско́вникъ** м. или **—ница** ж. раст. Myrica. **Воскобо́йна**, вощина, сырой, не очищеный и нетопленый воскъ. **Воскобо́йничать**, заниматься выжемкою изъ вощинъ остатковъ меду, очисткою, бѣленьемъ и стапливаньемъ его въ круга́. **Воскобо́йничанье**, **воскоби́тіе** ср. промыселъ или занятіе это; **воскобо́й** м. занимающійся воскобитіемъ. **Воскобо́йный**, къ сему промыслу относящ **Воскобо́йное** ср. *стар.* мытъ, съ выдѣланаго впродажу воску. **Воскобо́йня** ж. мѣсто, заводъ, заведеніе, работная воскобоя. **Воскобѣ́лъ** м. занимающійся бѣленьемъ, отбѣлкою воска, который стружками растилается на солнцѣ и поливается водою; **воскобѣле́ніе** ср. промыселъ этотъ; **воскобѣли́льня**, **воскобѣ́льня** ж. устроеное для этого заведеніе, или стлище; **воскобѣ́льный**, къ этому дѣлу относящійся. **Восколи́тіе** ср. литье воска, для выдѣлки чего, или для святочн. гаданья, для **воскогада́нія**. **Восколе́й** м. художникъ или мастеръ, выливающій что изъ воску, выдѣлывающій восковыя куклы, людей, животныхъ. **Восколи́тный**, относящійся до этого дѣла. **Воското́пный**, относящ. до топки, плавки, литья круговъ воска. **Воскомасти́ка** ж. спускъ, сплавъ изъ мастики (смолы́) и воску

Восмери́къ, **восме́рка**, **восмидневный** нпр. см. *восемь*.

Восня́хъ нар. *свв.* воснѣ, въ бреду, въ сонныхъ грезахъ, не на яву. *Восня́хъ борони́ть*, бредить, врать, пустословить. *Воснѣ* или *восняхъ Бога моли́ть*, грезить, городить чепуху безъ умысла. **Воснюткахъ** нар. во снѣ, гов. болѣе о ребенкѣ.

Восо́бь, **восо́бѣ**, **восо́бицу** нар. особено, особливо, отдѣльно, посебѣ; ‖глазъ-на́-глазъ, окромѣ, тайно, одинъ-на-одинъ.

Восо́рка? ж. *нвг.* дикая пчела.

Во́спа, **во́спеникъ**, *оспа*, *о́спеникъ*. **Во́спица** ж. *вят. прм.* произн. *во́спичя*, оспа и оспеникъ, прививатель.

Воспаля́ть или **вспа́ливать**, **воспали́ть** или **вспали́ть** что, жечь, зажигать, поджигать, воспламенять, возжигать, распалять; болѣе употрб. въ знач. разжигать, возбуждать или подстрекать. *Вино воспаляетъ кровь, а чувственость, страсти. Онъ вспали́лъ*, гов. также *вспыли́лъ* (пылъ), вышелъ изъ себя отъ гнѣва. **— ся**, возв. и стрд. по смыслу. *Рука воспали́лась*, сдѣлалось **воспале́нье**, боль, жаръ, краснота и опухоль, клонящаяся къ нарыву. *Воспаленье легкихъ, мозга*, подобное состояніе этихъ частей: приливъ алой крови, коею наполняются мельчайшіе сосудцы, боль, жаръ и наклонность къ нагноенію. *Воспале́ніе* отъ огня, состояніе предмета, который загарается, воспламеняется. **Воспали́тель** м. **—ница** ж. кто поджигаетъ, разжигаетъ, воспаляетъ. **Воспали́тельный**, горкій, горючій, легко воспламеняющійся; ‖ о болѣзни: сопровождаемый воспаленьемъ, общимъ и частнымъ; скоротечный, острый. **Вспа́лка** ж. вспышка въ человѣкѣ, внезапный гнѣвъ. **Воспали́мость**, воспламеня́емость, возгараемость, горючесть. **Вспа́льчивый**, вспыльчивый, неудержно горячій, запальчивый человѣкъ.

Воспаря́ть, **воспари́ть** или **вспаря́ть**, **вспари́ть**, вздыматься въ высоту летомъ, пловомъ; взлетать. *Онъ мыслено воспарилъ съ орломъ подъ облака́.* **Воспаре́ніе** ср. дѣйст. по гл.

Воспе́ный, **во́спинка**, оспеный, о́спина, см. *о́спа*.

Воспи́тывать, **воспита́ть** кого, заботиться о вещественыхъ и нравственыхъ потребностяхъ малолѣтнаго, до возраста его; въ низшемъ знач. вскармливать, возращать (о растеніи), кормить и одѣвать до возраста; въ высшемъ знач. научать, наставлять, обучать всему, что для жизни нужно. **— ся**, быть воспитываему. **Вспита́ть** кого, вспоить и вскормить. *Воспи́таный человѣкъ*, выросшій въ обычныхъ правилахъ свѣтскаго приличія, пртвп. *невѣжа*; *образо́ваный*, обогащеный свѣдѣніями, пртвп. *невѣжда*. **Воспи́тыванье** ср. длит. **воспита́ніе** ср. окнч. дѣйст. по гл. **Воспита́тельный**, для воспитан. устроеный, къ нему относящ. **Воспита́тель** м. **—ница** ж. воспитывающій кого; гувернеръ. **Воспита́телевъ**, **— ницынъ**, ему, ей принадлежащій. **Воспита́тельскій**, воспитателямъ свойственый, принадлежащ. **Воспита́лище** ср. **воспита́льница** ж. заведеніе для воспитанія дѣтей или животныхъ; питомникъ, училище, школа. **Воспи́таникъ** м. **—ница** ж. кого воспитатель воспитываетъ. **Воспи́таниковъ**, **— ницынъ**, ему, ей принадлежащій. **Воспи́таническій**, придлжщ. свойственый воспитаникамъ.

Во́спище ср. *ряз. тмб.* рядно, верётье, претище, то́рпище, дерюга, вато́ла; постилка самой грубой ткани, для сушки зерноваго хлѣба, насыпки его въ возы нпр. *Хлѣбъ дороже золота, а подъ воспищемъ лежитъ. Нагишомъ меня не води, а помру, хоть воспищемъ покрой*, тогда все равно.

Воспла́кать или **вспла́кать**, **вспла́кивать**, **всплакну́ть**, заплакать, начать плакать. *Мнѣ* **всплакну́лось**, я всплакнулъ невольно, заплакалъ было. **Вспла́каться** кому, о чемъ, слезно жаловаться, упрашивать, умолять. *Другъ на друга глядючи, улыбнешься; на себя глядючи, только всплачешься.* **Вспла́канье** ср. плачъ, жалоба, просьба. **Вспла́киванье** ср. мнгкрт. **вспла́канье** одикрт. **вспла́чка** об. дѣйств. по гл.

Воспламеня́ть, **воспламени́ть** что, кого; воспалять, разжигать; **—ся**, возв. и стрд. смотря по смыслу. **Воспламене́ніе** ср. дѣйствіе и состояніе, по знач. обоихъ глг. **Воспламеня́емость** ж. свойство всего сгараемаго, сожигаемаго; воспаляемость, возгараемость. **Вос(вс)пламенѣ́ть**, воспламениться.

Во́сплахъ м. *арс.* всполохъ, сполохъ, набатъ, тревога.

Воспле́скивать или лучше **всплéскивать**, **восплеска́ть** или **всплеска́ть**, **восплеснýть** или **всплеснýть** (по знач. гл. *плескать*), начать кидать, плескать на кого воду; ‖ начать бить въ ладоши. *Волна всплéскиваетъ (всплеснула) до гребня этого камня. Всѣ зрители восплескали одобрительно. Я всплеснулъ руками отъ изумленія.* — **ся**, малоуп. *Осадокъ всплескивается и обмывается водою.* **Восплеска́ніе** ср. одобрительное хлопанье въ ладоши. **Всплéскиванье** ср. дѣйст. по гл. **Всплескъ** м. дѣйствіе того, кто или что всплескиваетъ. *Волна, однимъ всплéскомъ, снесла человѣка съ палубы.* ‖ Высота, до коей сягаетъ волна, ударяясь обо что. *Волна сама обозначаетъ всплескъ.* ‖ Мн. заструги на пескѣ, слѣды прибойной волны. ‖ Мн. морс. деревянныя надѣлки подъ чиксами (подъ гальюномъ, на носу), для защиты отъ волненія. *Неистовые* **во́сплески** *толпы*, одобрительный плескъ, руками въ ладоши.

Восплоди́ть или **всплоди́ть** что, породить и выростить.

Воспляса́ть или **всплясáться**, начать, стать плясать, заплясать. *Задать* **всплясу** или выпляску.

Воспока́яться, **вспока́яться** *вост. нижн.* раскаяться, покáяться. *Нагуляешься, воспокáешься*, пѣс. **Воспокая́нье** ср. состояніе кающагося, кайка.

Воспоко́ивать, **воспоко́ить** кого, успокоивать, упокоивать, доставлять покой. — **ся**, успокоивать себя самого; ‖ быть успокоиваему. **Воспокое́ніе** ср. успокоенье, дѣйствіе и состояніе.

Восполня́ть, **воспо́лнить**, дополнять, пополнять, наполнять; — **ся**, исполнять себя чѣмъ; ‖ быть наполняему, дополняему. **Восполненіе** ср. дѣйств. по знач. гл.

Воспо́льзоваться чѣмъ, пользоваться, попользоваться; обратить на свою пользу, покорыстоваться, воскорыстоваться, употребить въ свою выгоду; взять за себя, оставить за собою; выгадать при чемъ. *Ученикъ воспользовался уроками; опекунъ, чужимъ имѣньемъ; воръ воспользовался отлучкой хозяина.*

Воспоми́ловать, въ духовн. пѣсн. помиловать. *Воспоми́луй насъ отъ напрасныя отъ смерти.*

Воспомина́ть, **воспомянýть** что, кого, или о чемъ; **вспомина́ть**, **вспомянýть** или **вспо́мнить** или **вспа́мятовать**, поминать, припоминать; приводить себѣ на память; освѣжать, будить, обновлять въ умѣ своемъ память о комъ, чего; перебирать въ мысляхъ или словами прошлое, былое; ‖ напоминать кому о чемъ, поминать кому, что. — **ся**, быть вспоминаему, приходить на память. *Лучше насъ найдешь, насъ забудешь; хуже найдешь, насъ вспомянешь. Вспомни, другъ, обо мнѣ, на чужой сторонѣ. Не вспомню*, запамятовалъ. *Не груби малому, не вспомянетъ старый.* **Вспо́мниться**, **вспа́мятоваться**, опомниться, опознаться, притти въ себя. *Будешь во времени́* (въ счастіи), *и насъ вспомяни́. Прошлое вспоминайте, будущаго чайте. Хорошо напируется, хорошо и воспомянется. Якнулось, по добру ли вспомянулось? Забудется милый, такъ вспомянется. Добро вспомянется, а лихо не забудется. Не все сказывай, что вспоминается.* **Вспа́мятованіе**, **воспоминове́ніе**, **воспомина́ніе**, **вспомина́нье** ср. длит. дѣйствіе по знач. гл. припоминаніе, припамятованье. **Вспомянýтіе**, то же, однкр. **в(о)спомúнъ** м. то же, общее. **Вспомина́тельный**, **вспоми́нный**, относящійся до воспоминанья, для того служащій; **вспоми́нчивый**, **воспомя́нчивый**, добропамятный и злопамятный, помнящій и вспоминающій прошлое. **Вос(вс)помина́тель** — **ница** воспоминающій самъ и напоминающій о чемъ другимъ. **Вспома́шиться** *ряз.* опомниться, образумиться; смекнуть, догадаться.

Воспослѣ́довать чему, послѣдовать; случиться, сдѣлаться, приключиться, состояться, сбыться. *Воспослѣдовало*, что, безлич. сталось, послѣдовало, случилось, сбылось. **Воспослѣ́дованье** ср. состояніе исполнившагося, совершившагося.

Воспосыла́ть, **воспосла́ть**, возсылать, посылать; ниспосыла́ть.

Воспочива́ть, **воспочи́ть** пѣсн. или **вспочива́ть**, **вспочи́ть** (малорус. *вспочи́нуть*), започивать, опочить, отдыхать, лечь, отойти на отдыхъ, успокоеніе, говор. объ отдыхѣ, о снѣ, о смерти. **Воспочива́нье** ср. длит. дѣйст. по знач. гл.

Воспоя́ть, **воспои́ть**, см. *вспа́ивать*.

Воспра́здновать что, начать, стать праздновать, запраздновать. **Воспра́зднованье** ср. дѣйствіе это.

Воспрепя́тствовать чему, помѣшать, не дать чего сдѣлать, не допускать, сдѣлать въ чемъ помѣху, воспротивиться, возбранить. **Воспрепя́тствованье** ср. дѣйствіе это, возбраненіе.

Воспреща́ть, **воспрети́ть** что, кому, запрещать, претить, не по(до)зволять, возбранять, заказывать. — **ся**, быть запрещаему. **Воспреще́нье** ср. запрещенье, запретъ, возбраненіе, заказъ. **Воспрети́тельный**, запретный. **Воспреща́тель**, **воспрети́тель** м. — **ница** ж. кто воспрещаетъ, борони́тель.

Воспризыва́ть, **воспризва́ть** кого, воззывать, призвать снова, пригласить вторично; — **ся**, быть вторично куда призываему. **Воспризва́ніе**, второй призывъ, какъ дѣйствіе зовущаго. **Воспризы́вный** *кличъ, писмо*, до воспризванія относящс.

Воспринима́ть, **воспринма́ть**; **воспріять** что, кого, брать, принимать, получать; усвоивать себѣ. — **ся**, быть принимаему. **Воспріима́ніе**, **воспринима́ніе** ср. длит. **воспринятіе**, **воспріятіе** ср. окнч. дѣйст. по знач. гл. *Образованость воспринимается народомъ исподволь. Воспріятіе отъ купели.* **Воспріе́мный**, къ воспріятію относящійся, принадлежащій. **Воспріи́мчивый**, склонный, способный къ воспріятію, впечатлительный, принимающій и усвояющій все постигаемое имъ. **Воспріи́мчивость**, способность, склонность, свойство это. **Воспріе́мникъ** м. — **ница** ж. наслѣдователь, послѣдователь чего либо: мѣста, званія, ученія, *стар.* **воспрія́тель**, преемникъ; ‖ воспринимающій ребенка отъ купели, крестный отецъ и мать; *сѣв.* божатъ и божатка. **Воспріемниковъ**, — **ницынъ**, принадлежащій ему, ей. **Воспріе́мнич(еск)ій**, относящійся до воспріемниковъ. **Воспріемничать** у кого, принимать дѣтей отъ купели, быть крестнымъ отцомъ, матерью.

Воспроизводи́ть, **воспроизвести́** что, производить снова, обновлять или созидать былое, говор. особ. о предметахъ духовныхъ и о дѣйствіи воображенія. — **ся**, быть снова производиму. **Воспроизведе́ніе** ср. **воспроизво́дка** ж. дѣйств. по гл. **Воспроизводи́тель**, — **ница**, — **водчикъ**, — **чица**, кто воспроизводитъ. *Переводчикъ* **воспроизво́дчивый**, пересозидающій въ духѣ подлинника. **Воспроизво́дное** *искуство*, **воспроизво́дство**, обновленіе, востановленіе ветхаго, впр. картины, зданія, въ чертежѣ, по остаткамъ его впр.

Воспрославля́ть, **воспросла́вить** кого, прославлять, превозносить хвалами, малоупотрб. — **ся**, возв. и стрд. по смыслу речи. **Воспрославле́ніе**, прославленье.

Воспротивля́ться, **воспроти́виться** чему, кому, сопротивляться, не соглашаться, противодѣйствовать, противоборствовать, супротивничать, упорствовать, упираться; не дозволять. **Воспротивле́ніе** ср. сопротивленье.

Вос(вс)пря́дывать или **воспряда́ть**, **вос(вс)пря́дать** (запрыгать), **вос(вс)пря́нуть** (вспрыгнуть) окнч. вскакивать, вспрыгивать, воставать быстро, разомъ.

Вос(вс)пыла́ть, запылать, вспыхнуть, загорѣться пламенемъ;

‖ °распалиться страстью. **Воспыла́ніе** ср. состояніе по гл. **Вспыли́ть**, вспыхнуть, мгновенно вспылать гнѣвомъ, забыться сгоряча, внезапно раздражиться. **Вспыле́ніе** ср. окнч. **вспылъ** м. **вспы́лка** ж. об. вспышка, запальчивый гнѣвъ. **Вспы́льчивый**. раздражительный, горячій, запальчив. взрывчивый, гнѣвливый, кипень. **Вспы́льчивость** ж. свойство это. **Вспы́хивать, вс(вос)пы́хнуть**, внезапно воспламеняться. вспылать; вдругъ обниматься пламенемъ; ‖ °загораться, раздражаться гнѣвомъ, внезапно приходить въ раздраженіе, запальчивость; ‖ °вспылать, внезапно распалиться страстью. *Огонекъ по временамъ вспыхиваетъ. Онъ вспы́хнулъ негодованіемъ. Вспыхнула война.* **Вспы́хиванье** ср. мнгкрт. **вспы́хнутіе** ср. однкрт. состояніе по гл. **Вспы́шка** ж. вспыхнутіе, т. е. дѣйствіе или состояніе, также ‖ предметъ, мгновенное пламя, которое является и исчезаетъ. Внезапное и проходящее раздраженіе, горячность, сердце, гнѣвъ. **Вспы́шечникъ, вспы́шникъ** м. снарядъ для вспышекъ, ночныхъ знаковъ на морѣ; мѣдная коробка съ ружейнымъ замкомъ. на древкѣ.

Воспѣва́ть, воспѣ́ть, пѣть, запѣть, начать пѣть; ‖ кого, что, возносить, восхвалять пѣніемъ или стихами, прославлять. **—ся**, быть воспѣваему. **Воспѣва́ніе** ср. длит. **воспѣ́тіе** ср. окнч. дѣйствіе по гл. **Воспѣва́тель** м. **— ница** ж. воспѣвающій. **Воспѣ́спосло́вить** кого, воспѣть.

Воспѣня́ть или **вспѣня́ть** или **вспѣ́нивать**; **воспѣ́нить** или **вспѣ́нить**, взбивать пѣну, пѣнить, напѣнивать, покрывать пѣною. *Вспѣнить мыло въ шайкѣ. Вѣтры вспѣнили рѣку. Шибко гналъ, вспѣнилъ тройку.* **—ся**, возв. и стрд. по смыслу. **Вспѣ́ниванье** ср. длит. **вспѣ́ненье** окнч. **вспѣ́нка** ж. об. дѣйствіе по знач. гл. **Вспѣ́нчивый**, легко вспѣниваемый.

Воспяща́ть, воспяти́ть или **вспяти́ть** кого, обращать вспять, по(от)пятить, осадить, оборачивать, посылать назадъ; ‖ препятствовать, мѣшать, претить, перечить, возбранять, задерживать. **— ся**, обращаться, быть обращаему назадъ; останавливаться передъ какой помѣхой, задержкой. **Вспя́чивать** или спя́чивать, **вспя́тить**, поворотить назадъ, отойти обратно, возвратиться, отступить; ‖ отступиться отъ чего, спятить, спятиться, отказаться, отречься. **Воспяще́ніе** ср. дѣйст. по гл. отказъ, запретъ. **Воспяти́тель, —ница**, осадчикъ, возбранитель, претитель. **Вспя́тный**, обратный, возвратный; относящійся къ заднему, къ прошедшему. *Никакому закону вспятной силы не дается.* **Вспять** нар. о движеніи: впопятъ, взадъ, назадъ, обратно; домой.

Востава́ть, см. *встава́ть*. **Воставлять, воста́вить**, см. *воз.*

Востека́ть или **встека́ть, восте́чь**, течь кверху, изливаться наверхъ; ‖ взлетать, взбѣга́ть, восходить, возноситься, подыматься **Востече́ніе** ср. дѣйст. и состоян. по гл., восходъ. **Восто́къ** м. **встокъ** *стар.* **восто́чіе** ср. *црк.* то же, дѣйст. востекающаго; ‖ мѣсто востеченія, а потому и та страна, гдѣ восходитъ солнце, восходъ, утро, морск. остъ; ‖ стра́ны лежащія по сему направленію отъ Европы: Азія; Турція, Персія, Индія. **Восто́чный**, относящійся до востока, ему свойственый *Восточный вѣтеръ*, дующій съ востока. *На Луку, южный вѣтеръ, къ урожаю яровыхъ; сѣверо-западный, къ сырому лѣту; восточный, къ наноснымъ боля́мъ* (*твр. ярс.* 3 Іюня). *Восточная роскошь.* **Восто́ченъ** м. стихира, которую положено пѣть на вечерни. **Восто́чникъ** *црк.* обитатель востока. **Всто́чный**, востекающій, подымающійся кверху; иногда вм. восточный.

Восторга́ть, восто́ргнуть что, исторгать, подымать вверхъ; вырывать, выдергивать; ‖ °уносить умствено въ высшіе предѣлы. **—ся**, возв. и стрд. по смыслу речи глядя. **Восторга́ніе** длит. **восторженіе** ср. окнч. дѣйствіе и сост. по гл. на *ть* и на *ся*. **Восто́ргъ** м. состояніе восторженаго, въ знач. нравственомъ; благое иступленье, восхищенье, забытіе самого себя, временное отрѣшеніе духа отъ міра и суетъ его, воспареніе духа, временное преобладаніе его, восходящее иногда до ясновидѣнія. ‖ Чрезмѣрная радость, удовольствіе. **Восто́рженый**, въ видѣ сщ. человѣкъ пришедшій въ это состояніе, **восто́рженикъ** м. **— ница** ж. *Онъ говоритъ, какъ восторженый*, какъ подъ найтіемъ, какъ отрѣшившійся духомъ. **Восто́рженость** ж. состояніе восторженаго, человѣка мыслено отрѣшившагося отъ міра, возвысившагося духовно до самозабвенія; состояніе магнетическаго ясновидѣнія, безъ всякой сознательности, одна изъ высшихъ степеней духовнаго проявленія во плоти.

Восто́чникъ, восто́чный нар. см. *востекать*.

Востре́бовать что, потребовать; ‖ требовать обратно; просить настоятельно или приказывать исполнить, отдать, представить что. **—ся**, быть требуему. *Представлю, какъ востребуется, когда востребуютъ, при первомъ* **востре́бованіи** или *при первой* **востре́бѣ**. **Востре́бователь** м. **—ница** ж. требующій что обратно, ввозвратъ. **Вострее, вострить** нар. см. *острый*.

Вос(вс)трепета́ть, вос(вс)трепетну́ть, начать трепетать, дрожать; вздрогнуть. **Вос(вс)трепета́ніе** ср. дѣйствіе или состояніе по знач. гл. **Встрепену́ть** кого, встряхнуть, заставить очнуться, опомниться. **— ся**, вздрогнуть, встряхнуться, быстро перевернуться, вскочить, зашевелиться; ‖ собраться съ рѣшимостію, съ духомъ, вытти изъ косненія. См. *встре́пывать*.

Востре́цъ, острецъ, рѣзучее растеніе Calamagrostis sylvatica, однородное съ пыреемъ и метликой, черетянкою, сем. злаковъ.

Вострить, вострогубцы нар. см. *острый*.

Вострубить *въ тру́бы, на трубѣ*, затрубить, заиграть на трубѣ; огласить звучнымъ голосомъ. **—ся**, безлич. быть вострублену. **Вострубле́ніе** ср. дѣйствіе **вострубителя**.

Востру́ха, вострый, востря́къ нар. см. *острый*.

Вос(вс)тряха́ть или **вос(вс)тря́хивать** или **востряса́ть, вос(вс)трясти́, вос(вс)тряхну́ть** кого, что, потрясать, трясти, подергивать туда и сюда, урывисто дергать, двигать, качать толчками. *Вос* уптрб. въ болѣе высокомъ, *вс* въ низкомъ смыслѣ. *Небо разверзло хляби, востряхая воскрыліями ризъ своихъ. Встряхни по́лы, вишь загрязнилъ. Встряхнуть парусъ*, *касп.* поставить. **—ся**, возв. и стрд. смотря по смыслу речи. *Гусь встряхнулся. Надъ кѣмъ лиха бѣда не встряхивалась. Холостой (одинокій), легъ, свернулся; всталъ, встряхнулся.* **Вос(вс)тряха́ніе, встря́хиванье** ср. мнгкр. **встрясе́ніе** ср. однкр. **встря́съ** м. **—ка** ж. об. дѣйств. по гл. на *ть* и на *ся*.

Востужи́ть или **встужи́ться**, о чемъ, по чемъ, закручиниться, взгореваться, опечалиться, сокрушаться.

Востяга́ть, востягну́ть что, *црк.* тянуть вверхъ, тащить, влечь кверху, **встяга́ть, встя́гивать, встяну́ть**. ‖ Вздерживать, удерживать, подтягивать. **—ся**, возв. и стрд. по смыслу речи. **Встя́гиванье, встяга́ніе** ср. длит. **встягъ** м. **встя́жка** ж. об. дѣйствіе по гл. **Встя́жь** нар. о ѣздѣ, упряжи: гусемъ.

Во́супо́ръ, всупо́ръ нар. *арх.* вопреки, напротивъ, наперекоръ, назло, насупоръ, наспоръ, напротивъ, назло.

Восхваля́ть, восхвали́ть кого, что, превозносить хвалою, воздавать хвалу, хвалить, похвалять, одобрять; прославлять. **—ся**, быть хвалиму, или ‖ хвалиться, бахвалить, самохвалить. **Восхвале́ніе** ср. хвала, похвала; прославленіе, величанье; **Восхва́льный**, до восхваленія относящійся, хвалебный.

Восхища́ть, восхи́тить кого, похищать, выхватывать, уносить, уводить силою; увлекать въ высоту; ‖ возносить кого духомъ, приводить въ восторженое состояніе, въ восторгъ, восхищенье;

радовать, утѣшать въ высшей степени. *Восхищать у кого силу*, *стар.* одолѣвать, побѣждать кого. — **ся**, возвр. и страд. смотря по смыслу рѣчи, во всѣхъ значен. **Восхи́щенный**, похищенный; ‖о человѣкѣ; восторженный, отрѣшившійся и вознесшійся духомъ; впадающійся въ крайности, восторженный и самоувѣренный, эксцентрическій человѣкъ. **Восхище́нье** ср. дѣйств. и сост. по знач. гл. на *ть* и на *ся*. Болѣе употр. въ знач. восторга, неистовой радости. **Восхити́тельный**, приводящій въ восхищенье, въ восторгъ. **Восхити́тельность** ж. свойство всего того, что восхищаетъ. **Восхи́щенность** ж. свойство восхищеннаго, эксцентричность. **Восхити́тель** м. — **ница** ж. похититель, хищникъ; татъ, воръ; ‖приводящій въ восхищенье, въ восторгъ.

Восходи́ть или **восше́ствовать**, обычно **всходи́ть**; **взойти́**, *арх.* **взы́ти**; **восхаживать**, **всха́живать** куда или на что; итти на высоту, подниматься, подвигаться кверху; возноситься. *Всходи по лѣстницѣ скорѣе. Бѣлымъ не взойдешь. Молодъ былъ, всхаживалъ. Солнышко взошло. Тѣсто всходитъ. Поспѣлъ взошелъ. Мнѣ взошло на умъ прошлое. Молитвы восходятъ къ небесамъ. Когда песокъ на камнѣ взойдетъ. Поколь солнце взойдетъ, роса глаза́ выѣстъ. Подъ носомъ взошло, а въ головѣ и не посѣяно. Зима пройдетъ и снѣгъ сойдетъ, а что посѣяно, взойдетъ. Красно́ солнце всходитъ, каково-то зайдетъ. Чтобъ тебѣ ни всходу, ни умолоту. Всюду вхожъ, какъ мѣдный грошъ. Къ нашему господину вездѣ (всѣмъ) входимо. Солнышко садится, у работника животъ веселится; солнышко всходитъ, у работника животъ сводитъ* (или: *тоску наводитъ*). *Восходящее колѣно*, счетъ родства кверху, отношеніе потомковъ къ предкамъ; противп. *нисходящее*. *Восходящій узелъ*, астрон. та изъ двухъ точекъ пересѣченія пути планеты съ солнопутьемъ, отъ коей она восходитъ надъ нимъ, на сѣверную его сторону. *Всходить*, *взойти*, употр. ошибочно вм. *входить*, *войти*. **Вос(во)хожде́ніе**, **восше́ствіе** ср. дѣйст. по знач. гл. въ различн. смыслѣ. **Всхо́дна** ж. тоже, въ смыслѣ подъема на возвышеніе. ‖ *Прямое восхожденіе и склоненіе свѣтила*, астрон. долгота и широта его, мѣсто на небесн. сводѣ. **Восхо́дъ**, **всходъ** м. то же, въ болѣе общ. знач. а иногда самый предметъ. *При восходѣ на гору, видѣли мы всходъ солнца. На восходѣ было красна солнышка, на закатѣ ясна мѣсяца*, нѣс. *Его погнали на восходъ*, въ Сибирь. *Мусульмане молятся на восходъ*, на востокъ, на утро. *Рожь на всходѣ, а всхо́ды яровые не хороши. Всходы на эту гору, въ этотъ домъ, круты. Квашня притворена, а всходу нѣтъ*, о бездѣятельномъ замѣшательствѣ. *Вырь всходамъ, какъ въ закромѣ засыплешь.* ‖*Црк. стар.* ступень, приступокъ. **Взы́тіе** ср. окнч. дѣйствіе по гл. *взойти*. **Вос(во)хо́дный**, устроенный для входа, подъема, восхожденія; ‖ восходящій, движеніемъ направленный вверхъ. **Всхо́жій**, **всходи́мый**, о сѣменахъ, годный для посѣва, могущій прорости, взойти и дать плодъ; о сѣмен. хлѣбн. когда 95 изъ ста зеренъ всходятъ. ‖*Нижн.* **всхо́жій**, гов. вм. **схо́жій**, **похо́жій**. **Всхо́жее** ср. *арх.* время всхода солнца. *Ранымъ рано, до всхо́жаго. Эту даль впору пройти́ отъ всхо́жа до закатня(ю)*. **Всхо́дчивыя** *сѣмена*, бойко всхожія; — *чернила*, блѣдныя, но вскорѣ чернѣющія. **Всхо́дня**, **всходня́шка** ж. доска, съ набитыми поперекъ брусочками, вмѣсто лѣстницы; она же сходня. **Всхо́дница** ж. вышка, теремокъ, горенка, свѣтелка вверху. **Всхо́дница** *арх.* облачальный амвонъ, ставимый при посвященіи іерарховъ; по древнему чиноположенію, для патріарха о 12-ти, для митрополита объ 8-ми, для архіепископа о 6-ти, для епископа о 4-хъ ступеняхъ. **Всхо́день** м. *пск.* деревцо или иное раст. изъ сѣмени. **Всхо́дникъ**, зерно, кот. проросло и взошло. **Восше́ственникъ** м. — **ница** ж. **всхо́дчикъ** м. — **чица** ж. кто восходитъ, подымается, идетъ кверху, возносится.

Восхоте́ть чего, захотѣть, пожелать, взжелать. **Восхотѣ́ніе** ср. состояніе, чувство желающаго чего либо.

Восхули́ть, **восхули́ть** что, кого, стать хулить, хаять, осуждать, бранить, ругать. **Восхуле́ніе** ср. **восху́лъ** м. дѣйствіе это.

Восца́ ж. упорный, иногда гнойный лишай, накожная язва, на людяхъ и на скотѣ; у людей чаще пальцевъ, на ладони и на подошвѣ, съ болью въ одной точкѣ; лекарки прижигаютъ восцу веретеномъ; у лошадей на рѣпицѣ, на хребтѣ; у собакъ на подошвѣ.

Восцари́ствовать, **восцари́ть**, воцариться, стать царствовать; ‖воцариться снова, вторично. **Восцаре́ніе** ср. дѣйст. по гл.

Восчу́вствовать, почувствовать, почуять, познать или услышать ощущеніемъ или общимъ чувствомъ, впѣшнимъ или внутреннимъ, ощутить. — **ся**, опомниться, онаматоваться, очнуться, притти въ себя; ‖быть ощущаему. **Восчу́вствованіе** ср. ощущеніе. **Восчу́нуться** *нижегор.* очнуться, очувствоваться, опомниться нравственно; покаяться, воспокаяться, остепениться.

Восчуди́ться, удивиться, изумиться, употр. особ. въ нѣмец.

Восшумѣ́ть, зашумѣть. *Восшумѣла буйна погодушка*, нѣс.

Вось, **во́ся**, см. *восе́*.

Вотамо́ница? ж. *влад.* (вытохойница?) хозяйка, хлопотунья.

Во́темно нар. *арх. сиб.* весма, очень темно.

Во́тепло нар. *сиб. арх.* тепло́нько, жарковато, см. *во*.

Воткну́ть что, вставить узоръ, полосу, нитку въ ткань, во время тканья; за(про)ткать. *Но былой земль во́ткана алая травка.* — **ся**, быть во́ткану. **Воткнове́ніе** ср. дѣйствіе, самая работа эта. **Во́тка** ж. затка, про́тка, воткная полоса.

Воткнуть, — **ся**, см. *втыка́ть*.

Вотла́ть *орнб. чел.* говорить бестолково, несладно, мужиковато. **Вотла́къ**, **вотла́чъ** м. (*вахла́къ*, *вахля́ть*? *толмачить*?) тупой, бестолковый раскащикъ, не умѣющій говорить понятно.

Во́тлишъ м. *тоб.* остяцк. таловое лыко. **Во́тлый** *влад.* (*ветла́*? кажется и это сл. чудское) ветловый, ветляный, ивовый, ивяной.

Вото́ла, **ватю́ла** ж. *стар.* верхняя грубая одежда, накидка. ‖Дѣтская распашенка, спереди разрѣзаная рубашка. ‖*Рял. тмб. и др.* самая грубая, толстая крестьянская ткань, дерюга, рѣдина изъ охлопьевъ; идетъ на мѣшки, на покрытіе возовъ, на одѣяла нар. *Не глядѣ на вотолу, глядѣ подъ вотолу*, не на покрышку, а на товаръ. **Вото́ловый**, сшитый изъ нея, *стар.* **вотоля́ный**.

Вото́лить, дурно, толсто прясть; **вото́ля** об. дурная пряха.

Во́тонко и **во́толсто** нар. *сиб. арх.* тонковато, толстовато; см. *во*.

Во́тра ж. *во́тря* (*тере́ть*?), желѣзн. или мѣдн. опилки и стружки, отъ обдѣлки вещи терпугомъ, на токари. стану, отъ сверленія нар. ‖*Кстр.* распоясанные снопы, копны набиваютъ овинъ, ворохомъ.

Во́тринъ мн. *пск.* **во́тря** ж. *влад.* **во́треть** *нижег.* **вотре́цъ** м. *тер.* обитый, обмолоченый, пустой колосъ, мелкая солома послѣ молотьбы; мелкій кормъ для скота; мякина, полова; рѣзка, сѣчка. **Вотряно́й** *кормъ*, овинный, гуменный, мелкій, не травяной.

Вотря́к(х)ъ м. *тер. пск.* обжора, объѣдала, набивающій брюхо.

Вотру́ха, **вотру́шка**, по восточ. провин., см. *ватру́шка*; но кажется *вотруха* сродно съ *вотря*, въ знач. начинки; тогда *вотруха* правильнѣе. *Вотря*, *нутро* и *утроба*, не общаго ли корня?

Вотчичъ, **о́тчичъ** м. *стар.* **во́чичъ**, сынъ отца, наслѣдникъ по отцѣ, наслѣдственный по немъ владѣлецъ и владѣтель; законный, ближайшій наслѣдникъ. *Отчичъ и дѣдичъ*, законный наслѣдникъ и владѣтель въ третьемъ колѣнѣ. **Во́тчина**, **о́тчина** ж. родовое недвижимое имѣнье, населеная земля, состоящая во владѣніи **во́тчинника** м. — **ницы** ж. село, деревня, перешедшія въ чье владѣнье по прямому наслѣдству (коренная, столбовая вотчина),

по боковому (дядина, брата́нина), или покупкою. *Вотчиниками* зовутъ и родовыхъ владѣльцевъ одной земли. *Безъ вотчины, какъ безъ отечества (отчества). Безъ межи, не вотчина. Въ потравѣ не хлѣбъ, въ судѣ не вотчина, въ долгахъ не денги. Вотъ тебѣ село до вотчина, чтобъ тебя вело да корчило. Всталъ да пошелъ, такъ и вотчина со мной. У него вся вотчина голосомъ поетъ*, колокола́; о поповичѣ. *Вотчина въ косую сажень*, яма, могила. ‖ *Во́тчина* каз. прм. вят. пчельникъ, пасека; а *вотчиникъ*, пчелинецъ, пчелякъ, пчеловодъ, па́сечникъ, у кого свои улья, свое пчеловодство. Въ этомъ значеніи слово *вотчина* напоминаетъ *водчину*, водить, заводъ. **Во́тчиниковъ, —ницынъ**, принадлежащій ему, ей. **Во́тчиный, о́тчиный**, до вотчины относящійся, къ ней принадлежащій. *Вотчиный приказъ* завѣдывалъ дѣлами крѣпостнаго владѣнія, на которое, при пожалованіи, выдавалась *вотчиная грамота* или крѣпость. **Во́тчимъ**, отчимъ, неродной отецъ, другой мужъ матери; то же что женск. *ма́чиха*. **Во́тчимовъ**, отчимовъ, вотчиму принадлежащ. **во́тчимный**, къ нему относящійся.

Вотще́ нар. тщетою, тщетно, напрасно, понапрасну, попусту, попустому, безуспѣшно, неудачно; даромъ, безъ пользы.

Вотъ; во́тдѣ, во́дѣка, во́та, во́тотко вост. **во́тачка** нск. нар. указат. О близк. предметѣ: здѣсь, тутъ, восе, вось; о дальнемъ: *вонъ, вонадѣ, тамъ, тамотка*. ‖ Мжд. во́на, вотъ еще, вотъ-те-на, эко, эхма́. *Вот-те Богъ*, божба. *Вото-что*, вона, вотъ какъ; неужто? **Вот-этто**, о мѣстѣ: вотъ тутъ, здѣсь; о времени: недавно, восей, на дняхъ, онамедни. Раскащики нерѣдко приговариваютъ: *вотъ онъ и взялъ; ну вотъ онъ и пошелъ*, указывая на то, что по ихъ словамъ дѣлается. **Во́ткать**, кричать вотъ, вотъ; указывать. *Не видишь, такъ попусту не воткай. Слѣпому не воткай, а дай въ руки.*

Воть прм. вотякъ; шутч. и бран. болванъ, дуракъ, розиня.

Во́тѣсно нар. арх. сиб. тѣсновато, см. *во*.

Воу́тріе, воутро нар. на другой день, на слѣдующій день, утро; завтра, заутре, заутро, утресь, утромъ, поутру.

Воуше́сца ж. стар. усерязь, серга, сережка.

Во́хлы ж. ян. нск. (*хохолъ? мохны?*) ко́смы, долгій, всклоченый волосъ; **вохля́къ, вохла́чъ, —чка**, космачъ, мохначъ, хохлачъ.

Воховере́тье? нар. влгд. дотла, вкорень, вконецъ, ничѣмъ-ничего.

Во́хра ж. желтая земляная краска, землянистый рыхлякъ, окрашеный желѣзомъ. **Во́хровый, во́хряный**, изъ вохры, къ ней относящійся. **Во́христый**, содержащій вохру. **Во́хрить** что, красить или натирать сухой вохрой, нпр. *замшу*. **Вы́хрель, вохре́ль** ж. сиб. желѣзистая блестка, гарь, ока́лина съ желѣза. **Во́хреникъ** м. горшокъ у маляровъ, занятый этою краской. **Вохря́нка** ж. вохристая земля.

Воцарять, воцари́ть кого, возводить на царство, облекать царскимъ саномъ. **—ся**, быть воцаряему, вступать на царство. **Воцаре́ніе** ср. дѣйствіе и состояніе по гл. на *ть* и на *ся*.

Вочеловѣ́чиваться, вочеловѣ́читься, воипоста́ситься, дѣлаться человѣкомъ, принимать видъ, образъ человѣка, естество его, воплощаться, вселяться въ человѣческое тѣло, облекаться въ него. **Вочеловѣ́ченье** ср. дѣйствіе это.

Вочуня́хъ? нар. нск. нечаяно, не́хотя, невзначай.

Вочью́ нар. въ глазахъ, на глазахъ, передъ очами, въ виду, навиду, видимо. *Вочью диво дѣется. Вочью обманываетъ, морочитъ.*

Вошва, во́швеный, см. *вшивать*.

Вошь ж. *вши́* мн. *во́ши* запд. нвг. нск. нарс. и бѣлрс. извѣстное чужеядное насѣкомое Pediculus; на человѣкѣ водится три вида ея: *головная, платяная* и *тѣльная*, площица. *Вошь травяная, капустная*, тля, насѣкомое Aphis. **Во́шка** ж. или **вше́нокъ** м. умал. *Купить, что вошь убить; продать, какъ блоху поймать. Вошь, что заемный грошъ, спать не даетъ. Блошка, да мошка, да третья вошка — а упокою нѣтъ. Принялся за дѣло, какъ вошь за тѣло. Быстрая вошка первая на гребешекъ попадаетъ. Безъ снасти и вши не убьешь. Есть вошь, а будетъ и грошъ*, бурлацкая. *Душа въ тѣлѣ, а рубаху вши съѣли*, то же. *Блюди рогожу, а шубу вши съѣли. Блоха съ лошадь, а вошь въ корову*, о хвастунѣ. *Бываетъ, что и вошь кашляетъ. Была бы шуба, а вши будутъ. Осердясь на вшей, да шубу въ печь. Что за важность, что вошь въ пирогѣ: хорошая стряпуха и двѣ запечетъ. Надѣвай шапку-то, вши расползутся!* не стой передо мной безъ шапки. *Никто горя не вкуситъ, пока своя вошь не укуситъ. Знать не укусывала его своя вошь. Вши воду видѣли, а валекъ люди слышали*, улика прачкѣ. *Думалъ много, да вошь и поймалъ. Но двѣ вши на щепоть. Попался, какъ вошь въ щепоть. Въ одномъ карманѣ вошь на арканѣ, въ другомъ, блоха на цѣпи. Идетъ, какъ вошь на чело ползетъ.* **Вошки**, раст. Spergula arvensis, торица, разметки. *Свиная-вошь*, раст. Cicuta virosa, вёха, омегъ. **Во́шкарица**, гнида, яичко вши. **Во́шкать, во́шкаться** влгд. прм. кишѣть, шевелиться; возиться, копаться, хлопотать около чего; мѣшкать, вяло ворочаться, корпѣть надъ чѣмъ. **Вшица**, мелкія насѣкомыя на разн. животныхъ; ихъ причисляютъ къ раздѣлу науча́токъ (пауковъ); родовъ и видовъ много. **Вши́вый**, на комъ или на чемъ много вшей. *Вши́вая трава́*, **вши́вица** ж. рст. Pedicularis; сокорица, мытникъ, шелудивникъ, медовая-трава. ‖ Тмб. и др. бран. затылокъ, задняя часть головы́. ‖ Болѣзнь **вши́вость** ж. при коей все тѣло покрывается вшами. ‖ Состояніе вшиваго. **Вши́вецъ, вши́викъ** м. — **вица** ж. бран. неопрятный, грязный, гадкій человѣкъ. **Вши́вить** кого, одѣлять вшами; **вши́вѣть**, плодить ихъ на себѣ.

Воща́нка, вощи́ть нпр. см. *воскъ*. **Во́щикъ**, см. *возить*.

Во́юкса ж. арх. воекса, тресковая печень и ворвань изъ нея. ‖ Ол. (быть?) плачъ, ревъ, вой. *Воюксой го́ря не избудешь.*

Вояжи́ровать фрн. странствовать, странничать, путешествовать, разъѣзжать, путничать, ѣхать въ путь, въ дорогу, ѣздить, пуститься въ поѣздку, быть въ разъѣздахъ, колесить, прокатиться. **Воя́жъ**, путь, путешествіе, путничанье, пути́на, перепутье, подорожье, доро́га; ѣзда, странствіе, поѣздка, разъѣзды, отъѣздъ. **Вояже́ръ** м. **вояже́рка** ж. путешественикъ, путникъ, доро́жный, проѣзжій, странствователь, странникъ.

Впада́ть, впасть во что, упада́ть или вваливаться, ввергаться; о рѣкѣ: вливаться, втекать. ‖ *Впадать въ бѣдность; впасть въ проступокъ.* **Впада́ніе** длит. **впаде́нье** окн. состояніе по гл. **Впа́дина** ж. ложбина, ямина, углубленье, по́лость, влумина, лунка. **Впа́дистый**, въ чемъ много впадинъ; **впа́дчивый**, склонный ко впаденію, легко впадающій. **Впа́лый**, вдавшійся, вогнутый, выемистый, изложистый, лунчатый, ямный, выкатистый, углубленый, полый, ввалившійся, вдавленый; пртвпл. *выпуклый, горбатый, толстый, вздутый, горбылястый, шело́мистый, пуклый*. **Впа́лость** ж. состояніе впалаго, вогнутаго; ‖ самый предметъ, т. е. впадина, ямина, влумина, лунка.

Впа́ивать, впая́ть что, вставить паяньемъ, на припоѣ, вставить и припаять. **—ся**, быть впаяну. **Впа́иванье** ср. длит. **впая́ніе** ср. **впай** или **впо́й** м. **впа́йка** ж. об. дѣйствіе по знач. гл.

Впа́ивать, впаи́ть кого, принять въ пай, въ долю, включать въ число пайщиковъ, дольниковъ. **Впае́ніе** ср. дѣйствіе это.

Впа́ивать, впои́ть кого, втягивать въ пьянство, пріучать пить. *Хозяева́ впаиваютъ охотниковъ. Нае́мщики* **впа́иваются** *исподволь нанимателями своими*, о солдатствѣ. **Впое́ніе** ср. **впой** м. **впо́йка** ж. дѣйствіе того, кто пріучаетъ пить.

Впа́ки, **вспа́ки**, *навпаки* нар. *юж.* противъ, говоря о движеніи, вопреки, встрѣчу. *Впаки солнца*, непо́солонь, отъ лѣвой руки къ правой, противъ солнца. *Не говори впаки, навпа́ки*, наперекоръ, не перечь, не спорь, не перекоряйся.

Впа́лзывать или **вполза́ть**, **вползти́** куда или во что, входить ползкомъ, влѣзать ползая. **Впа́лзыванье**, **вполза́ніе** ср. длит. **вползе́ніе** ср. окич. **вползъ** м. **впо́лзка** ж. об. дѣйств. по гл. **Вползно́й** *входъ* или *влазъ*, куда надо пролѣзать ползкомъ. **Впо́лзчивый**, *вполо́зчивый*, охочій вползать; ‖ *вкрадчивый, низкопоклонный, льстивый, подлый и искательный.

Впа́сычку *прясть*, см. *впосучку*.

Впереве́ртку или **впереве́ртъ**, **впереверто́къ** нар. о завязкѣ, закрѣпкѣ: обернувъ, перевернувъ веревку, конецъ за конецъ.

Впере́дъ нар. мѣстности и времени: движеніе въ переднюю сторону, туда гдѣ почитается передъ, передняя сторона; противн. *назадъ*. ‖ Напередъ, прежде, вопервыхъ; ‖ напредки, въ будущее время, послѣ, **впредь**, **впре́дки**. *Ни впредь, ни опослѣ не стану. Ни взадъ ни впередъ*, ни туда, ни сюда. *Впередъ не выдавайся, назади не оставайся. Выходи впере́дъ. Впередъ, ребята! Тебѣ бы впередъ спросить, а тамъ сдѣлать. Впередъ не шали. Это мнѣ впередъ наука. Приходи впередъ*, послѣ, современемъ. *Данъ мосолъ, хоть гложи, хоть впередъ положи. Денежки впередъ* (взять), *лучше горе не беретъ. Ѣшь пироги, а хлѣбъ впередъ береги*, ѣшь пироги такъ, чтобъ стало на хлѣбъ. *Всякій человѣкъ впередъ смотритъ*, думаетъ о будущемъ. *Иди впередъ, а оглядывайся назадъ. Иду впередъ, лучше страхъ (горе) не беретъ. Не помяни, Господи, прошлаго согрѣшенія моего, да и впредь то жъ. Впередъ смерти наживайся. Впередъ вѣку не заживай.* **Впереди́** нар. мѣстн. и врем. передъ кѣмъ, чѣмъ, на мѣстѣ, которое называется передомъ, сравнительно съ другимъ; противн. *назади́, позади́. Дней много впереди. Ваша речь впереди*, говор. перебивая слово. *Гулять, не устать: а дней у Бога впереди много. Что впереди, Богъ вѣсть; а что мое, то мое. Валяй, не гляди что будетъ впереди. Было бъ счастье, а дни впереди. Дней много, а все впереди. Далъ бы Богъ здоровья, а дней впереди много (а счастье сыщетъ*, т. е. придетъ). **Впервы́е** нар. числит. **впервижды**, **впервожды**, **впервоpядъ**, **впервой**, въ первый разъ. *Отроду впервые, сафьяные кривые*, т. е. башмаки. *Впервые и впослѣдніе, ни впредь, ни опослѣ не стану.* **Впереви́дъ**, **впервови́дъ** нар. *ряз.* впервые отроду, никогда донынѣ. *Впереви́дъ вижу, слышу.*

Впере́ймы нар. *юж.* *навпереймы, вперехватъ, наперерѣзъ, поперекъ пути; чтобы перенять, перехватить. *Бѣги впереймы ему.*

Впереко́ръ, наперекоръ. *Впереко́ръ трещитъ, а ино и треснетъ.*

Вперехва́тъ нар. наперехватъ; перехватывая. *Бѣги поперекъ, вперехватъ ему. Вяжи поперекъ, да потуже, вперехватъ. Тяни вперехватъ*, не ходомъ, а перехватывая руками веревку.

Вперя́ть, **впери́ть** что, во что, устремлять, направлять, рѣзко уставлять, о направленіи на что либо ума, взора нпр. *Вперить въ кого взоръ*, фриц. fixer. ‖ Внушать что, поселять, укоренять въ комъ. — **ся**, быть вперяему. **Впере́ніе** ср. дѣйствіе по гл. **Впира́ть**, **впере́ть** что, во что; вставлять распоркою, упирать туго оба конца; втискивать куда силою; — **ся**, стрд. и взв. по смыслу речи. **Впира́ніе** ср. дл. **впирка** ж. об. дѣйст. по гл. **Впо́рка** *твр.* упорка, распорка, нпр. палочка, которою закладываютъ, запираютъ крышку на деревянной посудинѣ.

Впе́хивать, см. *впи́хивать*. **Впехте́рить**, впехнуть.

Впечатлѣва́ть, **впечатлѣ́ть** что, во что или на чемъ, отпечатать, оттиснуть; ‖ *вкоренять, внѣдрять, вселять, вперять, передавать человѣку что либо, вселяя въ память и волю. — **ся**, быть впечатлѣваему, вселяему. **Впечатлѣ́ніе** ср. дѣйст. по гл. ж ‖ предметъ, оттискъ, отпечатокъ, изображеніе, слѣдъ; вліяніе, дѣйствіе. **Впечатли́тельный**, воспріимчивый, легко и быстро принимающій впечатлѣнія. *Молодость впечатлительна.*

Впива́ть, **впить** что, вбирать, втягивать, всасывать, вдыхать въ себя жидкость или влагу. *Дерево впиваетъ пищу корнями и листвою. Впиваю дыханіе весны.* — **ся**, быть впиваему; ‖ *впиваться взоромъ, зубами, когтями*, всасываться, запускать, впускать вглубь; ‖ *впиваться въ вино, въ квасъ, въ кумысъ*, привыкать пить, навыкать, пріучаться, втягиваться въ питье. **Впива́ніе** ср. **впи́вка** ж. дѣйст. по гл. **Впито́й**, **впивно́й**, всосаный. *Губка* **впи́вчива**, вбирчива, емка́, жадна на влагу.

Впина́ть; **вопну́ть** или **впнуть** кого, что, во что; вталкивать или вгонять пинкомъ, ногою. *Ума въ башку не вопнешь.*

Впира́ть, **впере́ть**, см. *вперять*.

Впири́? (у́пырь? усо́вы, колотье?) ж. мн. *иск.* младенческая немочь, крикъ ночи на пролетъ; щетинка?

Впи́сывать, **вписа́ть** что, во что, о письмѣ: записывать, вносить, приписывать; ‖ о живописи: писать кистью въ чемъ, во что, добавлять въ написаную прежде картину; ‖ о чертежѣ, *вписать одну геометрическую фигуру въ другую*: вычертить ее такъ, чтобы всѣ углы первой прикасались сторонъ второй; противн. *описывать*. — **ся**, вписывать или записывать куда себя; ‖ быть вписываему. **Вписно́й**, вписаный, записаный, по знач. глг. **Впи́сыванье** ср. длит. **вписа́ніе** ср. окич. **впи́ска** ж. об. дѣйств. по знач. гл. **Впи́съ** м. *стар.* записка, вносъ въ книгу церковнаго вклада, для моленія о чьемъ либо здравіи или упокоѣ. **Впи́счикъ** м. — **чица** ж. вписавшій что либо, въ разн. значн.

Впи́хивать или **впе́хивать**, **впи(е)ха́ть**, **впи(е)хну́ть** что, куда, во что; всовывать силою, заталкивать, вталкивать, вставлять или вкладывать во что пихая, толчками. — **ся**, быть впихиваему; ‖ соваться, лѣзть куда силою. *Ты почто сюда впехался? нечто тебѣ тутъ мѣсто?* **Впи́хиванье** ср. длит. **впиха́ніе** ср. окн. дѣйств. по знач. гл. *Онъ* **впёхомъ** *влѣзъ*, силою, втолкался.

Впла́вь, см. *вплывать*.

Впле́скивать, **вплеска́ть**, **вплесну́ть** что, во что, плескать во что, лить плескомъ, вливать плеская черезъ край, кидая волной. — **ся**, вливаться, быть вливаему плескомъ. **Впле́скиванье** ср. длит. **вплеска́нье** ср. окич. **вплескъ** м. об. дѣйств. по гл.

Впле́снивать, **впле́снить** что, корс. вращивать, вростить веревку, вплетать ее концомъ въ пряди, чтобы приставить безъ узла. — **ся**, быть вплесниваему, вращиваему.

Вплета́ть, **вплести́** или **вплесть** что, во что, ввивать, вкручивать, всучивать, вкладывать въ одну изъ прядей плетежка, заплетать во что. ‖ *Впутывать, вмѣшивать въ дѣло. *Заплетая косу, вплетаютъ косоплетку. Наплелъ онъ небылицъ и насъ съ тобою вплелъ въ дѣло.* — **ся**, быть вплетаему; ‖ впутываться, мѣшаться во что. *Такъ вплелся, что не выплетешься*, запутался, въ прям. и перенос. знач. **Вплета́ніе** ср. длит. **вплете́ніе** ср. окн. **вплетъ** м. **вплетка** ж. окич. дѣйствіе по знач. гл. **Вплетно́й**, вплете́ный, вплетаемый. **Вплетчивый**, привязчивый, охотникъ впутываться, вмѣшиваться не въ свое дѣло. **Вплетчикъ** м. — **чица** ж. вплетающій что; вплетающійся не въ свое дѣло. **Вплетникъ** *вор.* лента въ дѣвичью косу.

Вплоть нар. бокъ-о-бокъ, прикасаясь, прилегая тѣсно, безъ простора, безъ промежутка, плотно; близко, близехонько, по сосѣдству; не отступая, не удаляясь. *Онъ* **вплото́чекъ** *живетъ*. **Вплотяче́къ** нар. *арх.* вплоть, въ знач. близко, по сосѣдству. **Вплотну́ю**, то же, но здѣсь признакъ винит. падежа, а слѣдов. и движенія. *Стоять вплоть у чего; забить что вплотную.*

Пристать къ кому вплоть; приняться за кого вплотную. **Вплачивать, вплотить** что, или **вплатить** (*платить заплату; плотить плоть*) вставить плотно. *Вплo(а)тить доску въ заборъ.* **Вплo(а)тной**, вплоченый, вставной, вдѣланый. **Вплотничаться**, втянуться въ плотничанье, навыкнуть.

Вплошь нар. врасплохъ, исплошивъ. *Я захватилъ его вплошь.* ‖ *Ряз.* сплошь, безъ разбору; зря, очертя голову; сломя голову.

Вплывать, вплыть во что, войти куда вплавь или на судахъ. **Вплаваться**, навыкнуть, пріучиться хорошо, долго плавать. **Вплываніе** ср. длит. **вплытіе** ср. окнч. дѣйствіе по глаг. **Вплывной**, вплывшій. **Вплывь, вплынь, вплавь** нар. пловомъ, плывомъ, пловкомъ, плывя, плывучи. *Гдѣ вбродъ, а гдѣ и вплавь. Хоть вплынь (уплынь, вуплынь, пловомъ) плыть, да у милой быть. Растопить свинецъ вплавь*, расплавить. **Вплавомъ** нар. *стар.* сплавомъ, по водѣ, водою, на судахъ. **Вплавной** *товаръ*, пришедшій куда водою. **Вплавщикъ** *стар.* хозяинъ вплавнаго товара.

Вподъемъ нар. вмѣру, всилу, что кому подсилу, по силѣ поднять. *Невподъемъ не наваливай. Это только лошади вподъемъ, а не человѣку. Невподъемъ тяготить—задавить.*

Впоколоть нар. *сиб.* насилу, переколачиваясь, по нуждѣ, кой какъ. *Впоколоть бьемся*, боремся съ нуждой. *Впоколоть сладили.*

Впокрытѣ нар. что закрыто, покрыто; ‖ темно, незнамо, невѣдомо, втайнѣ. *Чтобы все въ домѣ было убережено и впокрытѣ. Дѣло это впокрытѣ. Божьи дѣла всѣ впокрытѣ.*

Впол- или **вополу-, полу-**, въ словахъ сложныхъ, означаетъ: наполовину, часть или неполноту; *впол*, съ родит. пад. образуетъ наречія. *Вполноги, вполколѣна; вполпути, вполпьяна* нпр.

Вполбѣга нар. или **вполбѣгомъ**, самою скорою походкою, или отчасти и бѣгомъ, впритруску, вприпрыжку, грунцой, трясцой.

Вполглаза *глядѣть*, глядѣть щурясь или исподлобья; ‖ не хотѣть видѣть или замѣчать; ‖ быть пьяну. *Въ праздникъ глаза накатитъ, да и въ будень, спохмелья, вполглаза глядитъ.*

Вполголени нар. вполколѣна, глубиною до половины голени.

Вполголовы нар. на полголовы, полуголовою. *Онъ вполголовы ниже* или *выше тебя. Я рукой ему и вполголовы не достану.*

Вполдничаться (какъ нар. въѣдаться, впиваться), пріучиться къ полдничанью, привыкнуть полдничать.

Вползать, вползти нпр. см. *впалзывать.*

Вползелени нар. распустившись только на(в)половину. *Деревья стоятъ вползелени*, вполлиствы. **Вползелена** нар. о плодѣ, въ недозрѣломъ видѣ. *Весь крыжевникъ вползелена ощипали.*

Вполколѣна нар. вполголени.

Вполлиствы, о деревьяхъ, вползелени.

Вполнѣ нар. полно, сполна, безъ недостатку, безъ обмѣра. *Мѣряй вполнѣ.* ‖ Избыточно, въ довольствѣ, въ достаткѣ. *Они живутъ вполнѣ.* ‖ Все безъ остатка, сполна, совсѣмъ, вовсе, вдосталь. *Отдай вполнѣ что есть. Онъ вполнѣ хорошъ.*

Вполоткрытый, на половину, отчасти открытый; явный или видимый не сполна; полуоткрытый, полузакрытый, полурастворенный.

Вполплеча нар. не во все плече, не во всю руку, подымая либо держа на половину. *Проходи вполплеча*, или *дай полплеча*, сторонись немного, проходи бокомъ.

Вполпряма нар. не совсѣмъ прямо. *Разсудилъ насъ вполпряма. Вполпряма угла*, на 45 градусовъ, въ осмушку круга.

Вполпути нар. вополупути, на половинѣ пути, на полупути; не дойдя, не доѣхавъ наполовину.

Вполпьяна нар. вополухмелю, полупьяный, подгулявъ, просхмель.

Вполсыта нар. не наѣвшись досыта, впроголодь. *Пей вполпьяна, ѣшь вполсыта, проживешь довѣку.* **Вполтоща** нар. то же, впроголодь, но потощѣе чѣмъ вполсыта. *Вполсыта еще таки поработаемъ, а вполтоща, полежимъ.*

Вполъ, вполы нар. пополамъ, вполовину, наполовину, половиною. *Отдай вполы. Мы землю вполы беремъ*, исполу, изъ половины доходовъ. *Мы съ нимъ торговали вполы.* **Вполуполы** нар. въ четвертую долю. *Дѣли вполуполы, на четверыхъ.*

Впопадъ нар. кстати, впору, вовремя; кмѣсту, кдѣлу, удачно, владъ. *И некстати сказано, да впопадъ*, слово пришлось невзначай.

Впопыхахъ нар. попыхивая отъ усталости и спѣху; торопко, торопливо, въ недосугѣ; крайне спѣшно и какъ ни попало.

Впорожнѣ нар. напорожнѣ, порожнемъ; безъ клади, безъ грузу, безъ поклажи. *Посуда, амбары впорожнѣ стоятъ, гуляютъ.*

Впору нар. впопадъ, кстати, владъ, вовремя, вмѣру. *Шелъ впору, пришелъ невпору. Бѣдному да вору, всякое платье впору. Доброму вору все впору. Доброму вору всякій сапогъ впору. Куда туда намъ, гдѣ впору и вамъ. Она мнѣ впору наговорила*, много, лишнее. **Впорый**, пришедшійся въ должную мѣру, впору, или ‖ вовремя, кстати. *Впорая шляпа. Впорый гость.*

Впослѣдній, впослѣдніе, впослѣдне нар. въ послѣдній разъ. **Впослѣдокъ** нар. **впослѣдяхъ, впослѣдкахъ, впослѣдкѣ, послѣди**, *прк.* **послѣжди**, потомъ, затѣмъ, напослѣдокъ, конечно, наконецъ, послѣ всего, окончательно.

Впосы(у)чку *прясть. впасучку*, посукать, сучить, пуская тяжелое веретено вобѣручь; такъ сучатъ вдвое и прядутъ грубую пряжу.

Впотьмахъ, впотьмушкахъ нар. въ темнотѣ, въ потемкахъ, въ теми, во тьмѣ. *Самъ положу, такъ и въ потьмахъ найду.*

Вправлять, вправить что, ввести или вставить въ свое мѣсто, что либо взявшее недолжное направленіе или положеніе. *Вправить лошадь въ колею. Вывихъ вправляютъ.* — **ся**, быть вправляему. **Вправливанье** ср. длит. **вправленіе** окнч. **вправъ** м. **вправка** ж. об. дѣйствіе по гл. **Вправщикъ** м. — **щица** ж. костоправъ, костоправка. **Вправной**, относящійся до вправки, или **вправочный**, служащій для вправки. **Вправчивый**, легко вправляемый. **Вправду** нар. подлинно, истинно, въ самомъ дѣдѣ, въ самой вещи, взабыль, нешутя, натодѣль *нвг.* взаправду. **Вправѣ** нар. по праву, по власти, властенъ; могу по совѣсти, по закону. *Я вправѣ наказать тебя.* ‖ Въ правой сторонѣ, по правую руку, направо, противн. *влѣвѣ.* **Вправо** нар. то же, но тутъ виденъ винит. пад. означающій движеніе направо, въ правую руку, правѣе. *Держи вправо. Вправо отъ поворота, дорога пошла на Орелъ.* **Вправде(и)шній**, *вят.* настоящій, истинный, подлинный, не поддѣльный.

Впрасолъ? нар. *пск.* (въ просолъ?) наудачу; сомнительно, едва ли.

Впредь, впредки нар. напредки, впередъ, въ зач. будущ. времени. **Впреди** нар. впереди. *Нынѣ бѣды, а впредки однѣ побѣдки.*

Впри-двойной прдл. въ соединен. съ отглагольн. сщ. образуетъ большое число наречій, коихъ значеніе б.ч. понятно, по смыслу существительнаго и по смягчительному свойству предлоговъ.

Впригарь нар. съ пригарью, нѣсколько пригорѣлое, подгорѣлое.

Впригорь нар. вгору, вгорку, изволокомъ, подъемомъ, тянигужемъ.

Впримыкъ, впримыку нар. въ примычку, примыкая, приставляя къ чему вплоть. *Впримыкъ къ сосѣду не стройся.*

Впримѣту нар. примѣтно, замѣтно, замѣчено, усмотрено; впамятъ, взапримѣту, что видѣлъ, замѣтилъ и помнишь, на что обратилъ вниманіе. *Озеро мнѣ впримѣту, а лѣсокъ-то не впримѣту.*

Вприструнь *усадить кого*, строго, круто, прилежно, приструнивъ.

Впритрудь нар. *прм.* съ трудомъ, усиліемъ, напряженіемъ, насилу.

Впритямъ, впритямку нар. *тмб. кур.* памятно, впамять. *Дѣло это мнѣ втямъ, втямку*, понимаю его; *впритямъ*, помню его.

Впро́блескъ *увидать* что, едва, мелькомъ. *Впроблескъ молніи*, во мгновеніе, когда она блеснула, при свѣтѣ ея.

Впробо́ръ *лѣсъ рубить*, **впробо́рку** *разрѣжать*, не сплошь, вырубая только гдѣ густо. *Впроборъ чесаться*, съ проборомъ.

Впробѣгушки, **впробѣги**, **впробѣжь** нар. бѣгомъ, вприпрыскку, ускореннымъ шагомъ, бѣжью. *Впробѣжь не много увидишь.*

Впробѣль нар. избѣла, бѣловато, бѣлесовато, съ просѣдью или съ бѣлымъ отливомъ, съ бѣлизною. *Мельникъ впробѣль ходитъ.*

Впроглядь *пройти*, напроглядъ, наглазъ, по уровню, прониве-лировать. *Выровняли весь дворъ впроглядь.*

Впро́голодь, *книж.* **впри́голодь** нар. впо́сыта, не наѣдаясь досыта, вполтощá. *Впро́голодь, на волчью стать.*

Впрогрезь нар. спросонья, впросо́нь, не опамятовавшись со сна.

Впро́желть нар. изжелта, съ отливомъ или сквозниною желтизны.

Впро́зелень нар. иззелена, зеленовато, съ примѣсью зеленаго цвѣта; ‖недозрѣлое, что не зрѣло, сыро. *Жнуть и впро́зелень.*

Впроказъ нар. изъ проказъ, насмѣхъ, для шутки. *Это впроказъ ему сдѣлали. Впроказъ людямъ шутокъ не шути.*

Впро́кидь нар. *арх.* прямо, какъ кинуть, какъ лукнуть камнемъ.

Впрокъ нар. впользу, напользу, въ выгоду, къ добру; въ запасъ, всохранъ, на пользу впредь, для всегдашняго, вѣчнаго владѣнія или пользы; напрокъ. *Неправедно нажитое впрокъ не идетъ. Богатому все впрокъ. Ни впрокъ, ни въ корысть. Купилъ землю впрокъ, бесповоротно. Держи деньги, чтобъ впрокъ стало. Богатый, хоть вретъ, и то впрокъ идетъ. Отдавать деньги впрокъ, напрокъ*, отдавать въ ростъ. *У него деньги* **впрока́хъ**, впрокатѣ, въ ростахъ. **Впрочну́ю** нар. прочно, надежно, крѣпко. *Дѣлай впрочну́ю. Носить одежу* **впро́чесь**, *сиб.* бережно, сберегая впрокъ. **Впро́чить** что, упрочить, ввести напрокъ.

Впро́мѣсь, **впромѣску**, **впромѣсъ** нар. съ примѣсью чего. *Молоко впро́мысь съ водою. Радость впромысь съ горемъ.* ‖*Мысли квашню впромѣсь*, впро́змѣсь, не больно круто.

Впро́нзу (отъ пронзи́ть, пронзи́ть) или **впро́ннизь** (пронизáть), всквозь, насквозь. *Впро́нзу проткнулъ. Впронизь наткнулъ.*

Впроно́съ наречіе разнообразнаго значенія, смотря по примѣненію гл. *проносить. Плотину нашу прорвало, впронось пронесло. Не впронось твоей чести сказано*, не въ обиду. *Кинуть конецъ впронось*, прожахнуться, такъ, что лодку на ходу пронесло мимо.

Впропалую нар. до крайности, до отчаянья. *Онъ мнѣ впропалую наговорилъ, надоѣлъ. У насъ этого добра впропалу́ю. Онъ пустился впропалу́ю*, напропалую, очертя голову.

Впро́рѣдь нар. изрѣдка, рѣдковато, рѣдко; не часто, т.е. не густо либо не вторительно. *Хлѣбушка нонича родился впро́рѣдь. Что впро́рѣдь жалуешь къ намъ, заспесивился.*

Впро́рѣзь нар. прорѣзая насквозь, сквозной рѣзьбой. *Серебряная работа впро́рѣзь.* ‖*Нѣк.* объ урожаѣ хлѣба на корню, обильно, густо, въ спо́рый у́жинъ, такъ, что съ трудомъ серпомъ прорѣзать.

Впро́садь нар. о посадкѣ деревъ: просадью, рядами, порядками, прямыми улицами, аллеями. *Натыкали по льду ельнику впросадь.*

Впроса́къ *попасть* или *попасться*, исплошиться, попасть въ бѣду отъ оплошности, непросачиться, быть въ просакахъ.

Впро́сизь нар. изсиза, сизовато, съ сизой сквозниной или отливомъ.

Впро́синь нар. изсиня, съ синевою, синетою, синеватаго цвѣта.

Впросня́хъ нар. *книж.* **впросо́нь**, спросонья, **впросо́нкахъ**, проснувшись и не совсѣмъ еще опамятовавшись.

Впро́сѣдь нар. сѣдовато, съ сѣдинкой, съ примѣсью сѣдины.

Впротив(ь)ъ, **впроти́вку** чему, чего, напротивъ, насупротивъ; ‖вопреки, наперекоръ. *Онъ впротивъ меня жилъ. Впротивъ дѣлать, противенъ станешь. Впротивъ воды́ не выплывешь. Не все по шерсти, что и впротивъ* или *впроти́вку.*

Впроторь нар. *тмб.* сколько нужно, для потребы; вдо́воль, вволю. *У насъ хлѣба и впроторь не стаетъ, не токма́ въ продажу.*

Впро́тяжь, **впрота́жку** нар. объ упряжи, съ выносомъ, съ уносомъ, съ выноси́мъ, ѣздовымъ, не въ рядъ. *Пыльно живали, впро́тяжь ѣзжали — а пришло, ни въ рядъ, ни въ корень.*

Впро́хмель нар. впро́сонь, впо́пьяна, не протрезвившись.

Впрохо́дъ *пустить*, или —*ся*, напроходъ, навыходъ, насквозь.

Впро́холодь нар. впрохладу, не жарко, не тепло, прохладновато. *Впро́холодь топимъ* (или *одѣваемся*), *впро́голодь ѣдимъ.*

Впро́холость нар. временемъ въ отсутствіи отъ семьи, отъ жены. *Живу впро́холость, вотъ и теперь, другой мѣсяцъ одинъ.*

Впро́цвѣт(ь)ъ нар. о краскѣ, цвѣтѣ: съ отливомъ или оттѣнкомъ въ другой цвѣтъ, напр. *впро́синь, впро́зелень, впро́желть* напр.

Впро́чемъ нар. во всемъ остальномъ, въ другихъ отношеніяхъ, во всемъ, кромѣ сказаннаго; вообще, въ общности; за симъ, за тѣмъ; однако. *Что слышалъ, то и сказалъ, а впрочемъ, не знаю. Вотъ мой совѣтъ, впрочемъ, какъ хотите. Онъ, впрочемъ, человѣкъ добрый. Не забудь, впрочемъ, что ты далъ слово. Не мѣшало бы, впрочемъ, и дѣло помнить.*

Впро́чернь нар. темно, съ чернымъ отливомъ, во́ронью, исчерна. *Впро́бѣль живется, и впро́чернь живется.*

Впрочёт(ь)ъ нар. прочитывая вслухъ, либо для прочтенія вслухъ. *Объявить о семъ впрочетъ на сходкахъ. Прибить къ столбамъ, впрочетъ всѣмъ. Этотъ почетъ людямъ (намъ) не впрочётъ*, не замѣтенъ, невпользу, не касается насъ.

Впрочохъ нар. для прочоху, чтобы прочихаться.

Впружа́ть, **впрудѝть** что, куда, захватить запрудомъ, запрудкой. *Сосѣдъ впрудилъ подъ свою мельницу часть моихъ луговъ.* — **ся**, быть впружаему; ‖влѣзть запрудой своей во что либо. *Ты въ мои луга впрудился.* **Впру́житься** во что, *нск.* засѣсть въ покромъ, вязкомъ, втюриться, врюхаться, вляпаться.

Впрыгивать, **впры́гать** множеств. **впры́гнуть** однокрт. во что, вскакивать, вмѣстываться или попадать во что прыжкомъ, впрядывать, всѣгивать *кал.* **Впры́гиванье** ср. дѣйств. по знач. гл.

Впрыскивать, **впры́скать**, **впры́снуть** что, во что, вбрызгивать силою, впускать нагнетомъ струю жидкости, прыскать во что. — **ся**, быть впры́скиваему. **Впры́скиванье** ср. длит. **впры́скапье** окнч. **впры́снутіе** однокр. **впры́скъ** об. дѣйст. по гл. ‖ *Впрыскъ*, снарядъ для впрыску, трубка съ поршнемъ.

Впрыть нар. шибко, прытью, скокомъ, бѣгомъ, во весь духъ, вскачь.

Впряга́ть, **впрячь** или **впрячи** кого, во что, запрягать, закладывать для возки, ѣзды, работы. — **ся**, впрягать себя самого; ‖быть впрягаему. *Ни въ́впрячи-впрячи, ни въ ухабъ сберечи*, о негодн. людях. *Ты впрягать, а она лягать.* **Впряга́нье** длит. **впряже́нье** окнч. **впрягъ** м. **впряжка** м. об. дѣйств. по гл. **Впряжно́й**, упряжной или запряжной. *Впряжная лошадь.* **Впряга́льный**, служащій для впряжки. **Впряжчивый**, **впряглѝвый** *конь*, который легко впрягается, послушный. **Впряга́ль** м. **впряга́ло**, —**лище** ср. *кал.* бороньи оглобли.

Впря́дывать или **впрядáть** (прясть), **впрясть** что, во что, всучáть, вкручивать, примѣшивать къ нити пряденьемъ. *Впрядáть шелкъ въ шерсть, хлопокъ въ ленъ.* — **ся**, быть впрядаему; ‖шуточно, вмѣшаться, ввязаться, впутаться не въ свое дѣло. *Онъ впрялся тутъ безъ толку, на свою голову.*

Впря́дывать или **впрядáть** (прядáть), **впря́нуть**, впрыгивать, вскакивать, угодить куда прыжкомъ. *Своя собака лайся, чужая не впрядывай* (*не мѣшайся*). **Впря́дываніе** ср. впрыгиванье и ‖ всучиванье; **впрядáніе** ср. впрыгиванье; **впрядéнье** ср. **впрядъ** м. **впря́дка** м. всучиванье.

Впряже́ніе, **впря́жка**, **впряжно́й** нар. см. *впрячь*.

Впрямля́ть, **впрями́ть** что, направить прямо, выпрямить или выправить по данному направленію. — **ся**, быть впрямляему. **Впрямле́ніе** ср. об. **впря́мка** ж. об. дѣйствіе по знач. гл. **Впря́мо**, **впрямъ**, **впрямь**, **впрямки́**, **впрямую** нар. прямо, по прямой чертѣ, въ прямомъ, не косомъ и не кривомъ направленіи; не косо, не криво, не наискось. *Веди дорогу впрямь, до конца. Суди и ряди впрямь, впрямую*, **впрямико́вую**; правдиво, подлинно; истинно, нешутя, точно, вправду. *Списать кого впрямь, списать съ кого поличіе впрямь*, прямо лицемъ, en face. *Впрямь ли это такъ? И впрямь, на что же было сердиться. То пьянъ, коли пальцы впрямь* (не согнетъ), *а народъ въ глазахъ, что ельникъ*, мельнаетъ. **Впря́мина** об. *пск.* упрямецъ.

Впря́тывать, **впря́тать** что, во что, запрятать, упрятать, спрятать; заложить куда такъ, что бы наружу не было знать. — **ся**, возв. и стрд. смотря по смыслу речи. **Впря́тыванье** ср. длит. **впря́танье** окич. **впрятъ** м. **впря́тка** ж. об. дѣйств. по гл.

Впрячь, **впрячи́**, см. *впряга́ть*.

Впу́гивать, **впуга́ть**, **впугну́ть** кого, во что, пугая загонять куда, заставить войти, вплыть, влетѣть. **Впу́гиванье** ср. длит. **впуг(ж)а́ніе** окич. дѣйствіе это. **Впужни́къ** м. хворостина, для загонки голубей въ голубятню. **Впуди́ть** кого, во что, *твр-рж.* вогнать. *Впуди теленка на дворъ.*

Впу́клый, впа́лый, вогнутый, полый, лунчатый; пртвп. *вы́пуклый*. **Впу́клость** ж. впалость.

Впуска́ть или **впущать**, **впусти́ть** кого, куда, во что, давать войти, дозволить вступить, въѣхать, влетѣть; растворить входъ. — **ся**, быть впускаему. **Впуска́ніе** ср. длит. **впуще́ніе** окич. дѣйств. по гл. **Впускъ** м. то же дѣйствіе и || самый предметъ, отверстіе для входа, для втока. **Впускно́й**, **впусковой**, служащій для впуска, пропуска; вобще до этого относящійся. *Впускной видъ. Впускно́й желобъ.* **Впускни́къ** м. отверстіе для входа, вто́ка жидкости; желобъ для этого, трубка, верто́къ. **Впуска́тель** м. — **ница** ж. кто кого или что либо впускаетъ. *Впускатели запретныхъ товаровъ не лучше провозителей.*

Впу́стѣ, **впустопоро́жнѣ** нар. ничѣмъ не занято, не въ дѣлѣ, въ забросѣ, въ запустѣніи; болѣе уптрб. о нежиломъ домѣ, заведеніи, о неразработаной землѣ. || По́пусту, по пустому, безъ толку и пользы, втунѣ. *Впустѣ говоришь ему, ничему не войметъ.*

Впу́тывать, **впу́тать** или **впутля́ть** что, во что, вма́тывать, ввязывать кой какъ, вплетать; || болѣе уптрб. въ переносн. знач. вводить некстати во что стороннія обстоятельства, побочныя дѣла; втянуть кого противъ воли въ дѣло, заставить быть участникомъ, запутать. — **ся**, вмѣшиваться, ввязываться во что; || быть впутываему. **Впу́тыванье** ср. длит. **впу́танье** окич. **впутъ** м. **впу́тка** ж. об. дѣйств. по знач. гл.

Впухъ нар. впрахъ, вкорень, вконецъ, дотла, догола, дочиста. *Обокрали меня впухъ. Сгорѣлъ впухъ. Проигрался впухъ.*

Впу́чивать, **впу́чить** что, выставить или втиснуть куда что либо вздутое, объемистое; — **ся**, возв. и стрд. *Въ выбитую окончину впучили подушку. Экъ подобрѣлъ: насилу въ дверь впу́чился!* **Впу́чиванье** длит. **впу́ченье** окич. **впу́чка** ж. дѣйст. по гл.

Впуща́ть, **впуще́ніе** нар. см. *впуска́ть*.

Впырять, **впырну́ть** что, во что, втыкать, вонзать, всаживать бодкомъ, толчкомъ; — **ся**, воткнуться, вонзиться, впозиться. **Впырну́тіе** ср. дѣйств. по гл. *Впырни камень ногою въ яму. Корова полрога впырнула въ телку. Заноза впырнулась.*

Впя́ливать, **впя́лить** что, во что, растягивать въ пялахъ, пяльцахъ; вставить ткань, кожу, бумагу, растягивая на пяльца, на рамку, въ какое либо отверстіе; напяливать на себя или на кого другаго, натягивать тѣсную одежду. — **ся**, быть впяливаему. **Впя́ливанье** длит. **впя́ленье** окич. **впялъ** м. **впя́лка** ж. об. дѣйст. по гл. **Впя́льщикъ** м. — **щица** ж. кто что либо впяливаетъ. **Впя́лочный**, до впялки относящійся.

Впя́теро нар. числит. **впятьма́**, въ пять разъ, пятью, пяти́жды, пятерицею, пятерично. **Впятеро́мъ**, **впятеры́хъ**, *ниж-бал.* **впяте́мъ**, о живомъ предметѣ, пятеро, въ числѣ пяти, сампятъ.

Впя́чивать, **впя́тить** что, во что, вталкивать задомъ; вдвигать, всовывать попячивая, толкая назадъ. *Впятишь ли карету въ (подъ) сарай?* — **ся**, быть впячиваему. **Впя́чиванье** ср. длит. **впя́ченье** окич. **впятъ** м. **впятка** ж. об. дѣйств. по знач. гл.

Вра́вень нар. вровень, наровнѣ съ чѣмъ, ровно съ чѣмъ; въ уровень, въ одной высотѣ. **Вра́внѣ** нар. вра́вень, вро́вень, гладко, равно, равномѣрно, по́равну. *Вода вровень съ берегами стоитъ. Въ травѣ лѣшій идетъ съ травою вровень, въ лѣсу, съ лѣсомъ. Оба вровнѣ виноваты. Ложь и обманъ вравнѣ ненавистны.* **Вра́внивать**, **вровня́ть** что, во что, вставлять вровень съ краями, вставлять ровняя, сглаживая. — **ся**, быть вравниваему. **Вра́вниванье** ср. длит. **вравне́ніе** окич. дѣйст. по гл.

Врагъ, **вра́жекъ** м. **вра́говина**, **врагови́на** ж. оврагъ, овра́жекъ; вершина *кур. орл.* глубокая водоровина. *Сивцевъ вра́жекъ*, мѣстность въ Москвѣ. **Вра́жистый**, овражистый.

Врагъ м. **врагу́ша** ж. или **во́рогъ** и **ворогу́ша**; умал. *враже́къ*, *вражко́*, *вражи́шка*; противникъ, непріятель, супостатъ, недоброжелатель, злорадецъ, (су)противникъ, противобо́рецъ; также въ знач. общаго противника рода человѣческаго, дьявола, сатаны; или въ значеніи военномъ, непріятельской земли, войска. Умал. *вражи́шка арх.* *враже́нокъ вят.* *враже́нъ нег.* *вражи́на*, въ значеніи бранномъ, чертъ, чертенокъ, бѣсенокъ; неугомонный ребенокъ. || *Тотъ дуракъ, кто самъ себѣ врагъ. Господь не выдастъ, и врагъ (свинья) не съѣстъ. Если хочешь врага нажить, дай денегъ взаймы. Сколько рабовъ, столько враговъ. Грозенъ врагъ за горами, а грознѣй того за плечами. Языкъ мой врагъ мой: напередъ ума глаголетъ.* || *Врагу́ша*, ворогу́ша, лихорадка. **Вражде́бникъ** м. — **ница** ж. врагъ, недоброжелатель, злоумышленикъ. **Враждова́ть** съ кѣмъ, противу кого, быть кому врагомъ, дѣлать зло. **Враждова́ться** съ кѣмъ, перекоряться враждою, враждовать другъ противъ друга взаимно. **Вражде́бничать**, **враждебствовать** съ кѣмъ, враждовать. **Враждова́нье**, **враждебствова́ніе**, **вражде́бничанье** ср. непріязненыя отношенія, дѣйствія. **Вражда́** ж. **враждебство́** ср. **вра́жа** ж. *арх.* состояніе враждующихъ; непріязнь, несогласія, зложелательство. **Вражій**, **вра́жескій**, относящійся до врага, ему и состоянію враждующихъ свойственный; непріязненый, непріятельскій. *Коли пойло* (питье, квасъ, вода) *пастью проночуетъ* (непокрытое), *то вражья сила въ него поселится.* На семъ повѣрьи сложена сказка, объ отшельникѣ, поймавшемъ черта въ непокрытомъ на ночь баранѣ (рукомойникѣ). **Вражде́бный**, то же, вражій; противный, непріязненый, непріятельски расположеный, зложелательный. **Вражде́бность** ж. состояніе враждебнаго, непріязненость. **Враждолю́бецъ** м. — **бица** ж. охотникъ до вражды, склонный ко ссорамъ, противникъ миру. **Враждотво́рецъ** м. — **рица** ж. возбудитель вражды, подстрекающій ко враждѣ. **Враждотво́рный**, вражду производящій, раждающій. **Вра́дникъ** м. — **ница** ж. *арх.* врагъ, не́другъ, кто творитъ пакости, вредитъ, мѣшаетъ. **Вражно́й** *человѣкъ арх.* недобрый, злой, злобный. **Вражи́ть** *нег.* шалить, дурить, блажить, баловаться, пакостить; *арх.* мѣшать кому, быть помѣхой на зло, вредить. || *Стар.* ворожить, колдовать, знахарить. **Вражба́** ж. ворожба; **вражби́тъ** м. ворожея, колдунъ, знающійся *со врагомъ*, *сиб.* **вра́жный** с. м. знахарь. **Вра́жеское**

е. ср. тяжкая болѣзнь, особ. со временнымъ помѣшательствомъ; падучая, выкликáнье, мірячество, каженичество нпр. См. также *врать* и *оврагъ*, послѣднее мѣстами произносится *врагъ*, отчего *врáжный*, *врáжистый*, вм. *овражный* нпр.

Вразбрóдъ нар. вразсыпную, идучи врозь, разбродомъ, не кучей.

Вразбрóсъ нар. врóзбрось, враскидку, разномѣстно и пóрознь. *Всю одежу вразбросъ раскидалъ. Сѣй вразбросъ*, порѣже.

Вразбрылъ нар. раструбомъ, воронкою, жерломъ, шире къ устью.

Вразбѣ́жку нар. врóзбѣжь, врознорядъ, въ шахматномъ положеніи, одинъ рядъ противъ промежутковъ другаго, шашнею.

Враздрáй, **враздрáйку** нар. морс. о связкѣ, скрѣпѣ чего веревкой: раздирая, растягивая концы врознь, **вразнопрядъ**.

Враздрóбь нар. врозницу, врóзничную, порознь, вразнорядъ; противоп. *оптомъ*, *гуртомъ*, *огуломъ*. *Мы враздробь не продаемъ*.

Вразмáхъ, **вразмáшку** нар. сразмаху, рóзмахомъ, размахнувшись, раскачавъ. *Качай меня вразмашку. Кидай вразмахъ*.

Вразумля́ть, **вразуми́ть** кого, въ чемъ, чѣмъ, наставлять, поучать, давать о чемъ ясное и правильное понятіе, убѣждать, наводить на толкъ, надоумлять. **—ся**, убѣдиться, понять истину; ‖ быть вразумляему. *Вразумись здраво, начни рано, исполни прилежно*. **Вразумлéніе** ср. **вразýмъ** м. **— мка** ж. об. дѣйст. по гл. *Вразумленіе паче каранія*. **Вразуми́тельный**, ясный, понятный или отчетистый, легко постигаемый, удобопонятный; **вразуми́тельность** ж. качество или свойство это. **Вразуми́тель** м. **—ница** ж. кто вразумляетъ, наставникъ, надоумка. **Вразýмливый**, разсудительный и речивый, умѣющій вразумить, убѣдить. **Вразýмчивый**, кого можно вразумить.

Вразъ нар. разомъ, сразу, разкóмъ, зарáзъ, въ одинъ или за одинъ разъ, однимъ пріемомъ, махомъ, вóлокомъ, въ одинъ наконъ.

Вранъ, **врáній**, **врáновъ** *црк. стар.* вóронъ, вóроній, вóроновъ. ‖ *Стар. счетъ*, *вранъ*, десять миліóновъ. **Вранье́** нпр. см. *врать*.

Врáсень (отсюда *врéсень*, сентябрь?) м. *арх.* ранніе морозы, зáморозки, кои вредятъ хлѣбу. **Врасенéцъ** м. *арх.* иней, при раннихъ морозахъ, до снѣгу; **врасно́й**, заиндевѣлый, куржавый. *На дворѣ* **врáситъ**, ложится иней, куржавѣетъ.

Враски́дку, см. *вразбросъ*. **Врасковы́рку**, нар. расковыривая.

Враспло́хъ, въ расплохъ, внезапно, нечаяно, нежданно и притомъ не вóвремя, не кстати, не въ готовности принять или встрѣтить. *Непріятель напалъ врасплохъ. Застали вора врасплохъ*.

Врастáть, **врасти́**, см. *врáщивать*.

Врастопы́рку нар. растопыривая, устанавливая что вилами, рожóнками, торчками врозь. *Что сталъ врастопырку?*

Врастя́жку, **врóстяжь** нар. растягивая что или растянувшись.

Вратá ср. мн. *црк.* ворота, двери. *Царскія, святыя врата*, въ церквахъ, двери алтаря, противу престола, въ срединѣ. **Вратный**, приворотный. **Врáтарь**, **врáтникъ** м. **—ница** ж. привратникъ, двéрникъ, приворотникъ, дворникъ, сторожъ при воротахъ. **Врати́ть** что, *стар.* **вращáть**, ворóчать, обращать, вертѣть. **Вращáться**, оборáчиваться, обращаться, вертѣться собою, ‖ быть вращаему. **Вращéніе** ср. обращеніе, круговращеніе. **Вращáтельный**, обращающійся, вертящійся; служащій для вращенія. **Вращáтель** м. **—ница** ж. кто вертитъ, вращаетъ. **Врати́ло** ср. *црк.* валъ, навой ткацкаго стана.

Врать, **вирáть** что; *ол.* **вирáть** (*вираю*, вру); *арх.* **вирáться** (*ты что вирáешься?*); *смл.* **ви́рзать**, *вéрзить* и *верзти́*; лгать, обманывать словами, облыжничать, говорить неправду, вопреки истинѣ; говорить вздоръ, небылицу, пустяки; пустословить, пустобаять, молоть языкомъ, суесловить; хвастать, сказывать небывальщину за правду. *Врать на кого*, клеветать. *Люди врутъ, только спотычка беретъ, а мы времъ, что и не перелѣзешь. Хорошо врать на мертваго. Врать, не мякину жевать, не подавишься. Врать, что лыки драть (лыко за лыкомъ тянется). Богатый, хоть вретъ, и то впрокъ идетъ. Было бы кому врать (была бы охота врать), а слушать станутъ*, и на оборотъ. *Врать, не устать, былобъ кому слушать. Вретъ по печатному. Вретъ, какъ газета. Онъ вретъ, не кашлянетъ. Вретъ, не поперхнется. Вретъ, какъ водой бредетъ. Вретъ въ свою голову. Врать бы тебѣ на свою голову. Вретъ, себя не помнитъ. Вретъ, людей не видитъ. Не все то правда, что бабы врутъ. Одна врала́, другая не разобрала́, третья по своему переврала́. Коли люди врутъ, такъ и я совралъ. Люди врутъ, такъ и мы времъ*, о вѣстяхъ. *Кто много вретъ, тотъ много божится. Не хочешь слушать какъ люди врутъ, ври самъ. Менше ври, больше ѣшь, спи да грезь на себя. Зéрна мели, а много (лишняго) не ври. Ври, не завирайся, назадъ оглядайся (озирайся). Вретъ сплошь, а переврать и не умѣетъ. Врешь, не то поешь; пой: По мосту-мосту*. **Врáться** безлч. *Что менше врется, то спокойнѣй живется. Ему что-то не врется сегодня*, онъ не расположенъ врать. *Довралъ, что ли? Заврался. Навралъ много. Не отвирайся. Поври еще. Подоврался подъ него. Все переврал. Онъ привираетъ иногда. Проврался*, проговорился. *Разоврался, не уймешь. Совравъ, да ну божится*.

Врáкать *сѣв.* **врéкать** *арс.* врать, болтать, молоть пустяки; *врáкаютъ*, говорятъ въ народѣ, ходитъ слухъ. **Врáка** ж. **врáки** мн. **вранье́** ср. **врасня́**, **врани́ца** ж. *арх.* вздоръ, пустословіе; ложь, ложные слухи, молва. *Вранье, что дранье (драный тесъ): того гляди руку занозишь. И враньемъ люди живутъ (да еще не ухвалятся). Вранью* (или: *Небылицѣ*) *короткій вѣкъ. Вранья на зубъ не положишь. Вранье не введетъ въ добро*.

Врáканье ср. вздорная болтовня. *Со вракъ (Со вранья) пошлинъ не берутъ*. **Враль**, **врáла**, *сиб.* **врачъ**, **врачýнъ**, *арх.* **вирýнъ**, *сѣв.* **врáкала**, **вракýнъ**, *смл.* **ви́рза**; **врунъ** м. **врали́ха**, *сѣв.* **врáсья**, **вракýнья**, **врачýнья**, **вирýнья**, **врýнья**, **врáчка**, **врух(ш)а**, **вракýш(к)а**, **врахóтка**, **врáлья**, **врáха** ж. лгунъ, обманщикъ, кто лжетъ, вретъ, обманываетъ, говоритъ неправду; ‖ говорунъ, раскащикъ, забавный пустословъ, шутникъ, балагуръ. *Врунъ, такъ и обманщикъ; обманщикъ, такъ и плутъ; плутъ, такъ и мошеникъ, а мошеникъ, такъ и воръ. Село вралихино на рѣчкѣ повирухѣ*.

Врé *твр. влгд.* сокращ. врешь, неужто, полно, правда ли, такъ ли?

Врекъ м. *пск.* (*црк. врáска?*) сглазъ, порча, урокъ; болѣзнь, порокъ, бѣдствіе отъ нáпуску, отъ сглазу. См. также *врагъ*.

Врахиграфія ж. греч. искуство сокращенаго писмá, коимъ слѣдуютъ, поспѣваютъ за речью; крáткопись, бóрзопись, стенографія.

Врахиграфъ, стенографъ, краткописецъ, борзописецъ.

Врачевáть кого, лечить, пользовать, помогать снадобьями въ недугахъ. **Врачевáться**, врачевать себя, или ‖ быть врачуему. **Врачéбствовать**, заниматься врачебными науками, изучать **врачебнословіе**, во всемъ объемѣ. **Врачъ** м. лекарь, ученый **врачевáтель**, получившій на это разрѣшеніе; **врачея́** ж. лекарка, т. е. **врачевáтельница** по навыку. *Врачъ, уврачуй напередъ свой недугъ. Боль врача ищетъ. Здоровому врачъ не надобенъ*. **Врачбá** ж. **врачевáнье** ср. леченье, пользованье. **Врачебствó**, **врачевствó** ср. медицина, врачебнословіе, врачебная, лекарская наука. **Врачéбный**, **врачевой**, относящ. до науки врачеванья; ‖ содержащій въ себѣ лечебныя свойства. *Врачебная управа*, присутственое мѣсто въ губернск. городѣ, для врачебныхъ дѣлъ по губерніи, состоящее изъ инспектора, оператора и акушера. Въ столицахъ, вмѣсто управъ, *физикаты*. **Врачéбникъ**, лечéбникъ, лечникъ, книга содержащая полныя

наставленія для пользованія, леченья болѣзней, для неученыхъ. **Врачéбница** ж. лечебница, больница. ‖Раст. Jatropha, первдн.

Вращáть, вращáтельный, см. *вратить, врата.*

Врáщивать или **врощáть; вростúть** что, куда, во что, заставить врости, сростить; о веревкѣ, вставить кусокъ и сростить концы. *Для образованія утраченаго носа, врáщиваютъ часть кожи со лба.* —**ся**, вростать, врости; болѣе ‖быть вращиваему. **Врáщиванье** ср. длит. **вращéнье** ср. окич. (вращéніе, обращéніе, см. *ворочать, вратúть*) дѣйств. по гл. **Врастáть** или **вростать, врастú**, увеличиваясь ростомъ, углубляться во что, проникать собою другое тѣло, нпр. корнями, вѣтвями. *Сучекъ вросъ въ пень обоими концами. Ноготь искривился, и вростаетъ въ тѣло. Домишка вросъ въ землю*, опустился, осѣлъ. **Вростáніе** ср. дл. **вростъ** м. об. дѣйствіе это. **Врóстокъ** м. что вросло; та часть, кот. во что вросла. **Врóслый**, врóсшій.

Вредúть что, или кому, чѣмъ; повреждать, причинять зло, ущербъ здоровью, обиду личности, убытокъ собственности; дѣлать вредъ; портить; *вредить кого*, болѣе употрб. съ прдл. ранить, ушибить; бередúть, разберéживать. *Не вреди и недругу* или *и нéдруга. Сахарныя яства вредятъ здоровье* или *здоровью. Вывередилъ изъ него денги*, вымозжилъ. *Балуя извередили всѣ деревья. Не много навредили. Червь надвредилъ хлѣбъ. У него рука повреждена. Онъ повредился въ умѣ*, помѣшался. *Развредить рану*, развередить, разбередить. —**ся**, вредить, повреждать себя; быть вредиму, повреждаему. **Врежденіе** ср. длит. нанесеніе вреда. **Вредúтельный, врéдный, вредонóсный** или **вредотвóрный**, вредящій, наносящій вредъ, могущій чему вредить. **Вредúтельность, врéдность, вредонóсность, вредотвóрность**, сила, свойство, качество, мочь вреднаго, сила дѣлать, чинить вредъ. **Вредовáть**, дѣлать зло, вредить гдѣ постоянно и умышлено. *Покуда она будетъ вредовать въ домѣ, ладовъ и не жди.* **Вредъ** м. **вредá, вередá** ж. *влд.* послѣдствія всякаго поврежденія, порчи, убытка, вещественаго или нравственаго, всякое нарушеніе правъ личности или собственности, законное и незаконное. См. также *вередить. Ѣшь сытно, вреды не будетъ. Откуда вредъ, туда и нéлюбовь.* ‖ *Вередá* об. челов. беспокойный, причинный ссорамъ, смутамъ, несогласіямъ; баламутъ. **Вредчúкъ, вредýнъ, вередунъ** м. **вредýха, вередýха** ж. **вереднúкъ** м. **вереднúца** ж. **вредúтель** м. —**ница** ж. вредный, вредоносный человѣкъ. **Вредослóвіе** ср. вредная, безнравственая бесѣда, речи; или злословіе, злоречіе, клевета; **вредослóвить**, буе(суе)слóвить, или злословить, клеветать. **Вредослóвъ, вредослóвецъ** м. буесловъ, суесловъ; клеветникъ, лгунъ. **Вредослóвный**, буесловный; злословный. **Вредоýмный**, худоýмный, суеумный; кичливый или глупый.

Врезгá ж. *арх.* затычка, чека, нпр. у болта ставни, изнутри дома.

Врежá? ж. *арх.* (*рѣжа?*) стѣна сѣти, невода, полотно сѣти, дѣли.

Врéжбица? ж. *арх.* токъ прилива, съ коимъ идетъ бѣлóша (рупо рыбы) въ куты и заливы.

Врекáться, врéчься *докс.* зарекаться, давать зарокъ, обѣтъ.

Врéковать кого, *пск.* урочить, портить заговоромъ, напускомъ.

Врéмя ср. длительность бытія; пространство въ бытіи; послѣдовательность существованія; продолженіе случаевъ, событій; дни за днями и вѣкá за вѣками; послѣдовательное теченіе сутокъ за сýтками. *Время, сила въ своихъ развитіяхъ; пространство, въ ея сочетаніяхъ*, Хомяковъ. *Время летитъ. Время за нами, время передъ нами, а при насъ его нѣтъ. Время на дудку не идетъ. Время года*, весна, лѣто, осень или зима. *Время дня*, утро, полдень, вечеръ, полночь. ‖Пора, година, срокъ, спопутный или противный чему случай. *Придетъ время, будетъ и пора. Знай время и мѣсто. Не вóвремя гость, хуже татарина.* ‖Погода, состояніе воздуха. *Каковó время? ясно, дождь, снѣгъ.* ‖Счастье, земное благоденствіе, благосостояніе. *Будешь во времени́, и насъ помяни́. Время краситъ, безвремя́нье старитъ (чернитъ). Время на время не приходитъ (не находитъ). Было времячко, ѣла кума сѣмечко; а нынѣ, и толкутъ, да не даютъ. Всякой вещи время. Пѣнію время, а молитвѣ часъ. Придетъ время, будетъ и намъ чередъ (и нашъ чередъ). Поминай отца, какъ время придетъ. Время денгу даетъ, а на денги и времени не купишь. Во времени́ пождать: у Бога есть что подáть. Не человѣкъ гонитъ, а время. Бѣдный времени не ищетъ. Время разумъ даетъ. Нéвпору, невпрокъ; а ко времени́, спорѣе. То было время, а нынѣ пора. Дуракъ времени не знаетъ. Дураку, что ни время, то и пора. Не время дорого, пора. Былъ бы другъ, а время будетъ. Былъ бы другъ, будетъ и досугъ. Не гребень холитъ, а холитъ время. Сила во времени́. Временемъ бранись, а въ пору мирись. Временемъ вкраснѣ, порою вчернѣ. Временемъ въ гóрку, временемъ въ норку. Денги, времéмъ хлопоты. Время времени не работаетъ (не работникъ). Доля во времени́ живетъ, бездолье въ безвремя́ньи. Времеми (погоды) дома не выберешь. У меня нѣтъ времени*, некогда, недосужно. *Время не споро*, не удобно къ дѣлу. *Вóвремя*, въ свое время, впору, кстати. ‖Грам. измѣненіе глагола, для означенія дѣйствія или состоянія настоящаго, прошедшаго и будущаго. Мѣстами говор. *время́* мн. вм. временá. *Время́-тѣ были попростѣе*, нижг. **Временúть**, мѣшкать, медлить, отлагать, откладывать дѣло, отсрочивать, оттягивать, тянуть время, бавить; выжидать, поджидать, обжидать, сожидать, ждать. ‖ *Арх.* мáрить, быть мареву; измѣнять видъ свой издали, являться зрителю въ обманчивомъ видѣ, отъ времени, погоды, преломленія лучей. *На морѣ временитъ. Островá временятъ. У него въ глазахъ, въ умѣ временитъ*, или *завременило.* **Временúтся** безлч. (какъ нпр. *дѣлается, сидится*). *Повремени братъ! Нѣтъ, братъ, не временúтся, некогда.* **Времéнный**, относящійся до времени. *Времéнное счисленіе.* **Врéменный**, не всегдашній, непостоянный, бывающій иногда, временемъ, по временамъ. *И радость и горе дѣло врéменное.* **Временнóй**, преходящій, кратковременный, сдѣланый навремя *Временнóй сарай, временнóе жилище. Врéменная пятница*, день св. Параскевы, 28 октб., когда онъ придется на пятницу. **Врéменность** ж. состояніе всего преходящаго, врéменнаго. **Врéменное** с. ср. плотнóе, рубашечное, мѣсячное, около-себя, женское, насебя, мыться. **Врéменемъ**, сокрщ. **времемъ** нар. по временамъ, врéменно. **Времéнчивый**, измѣнчивый, непостоянный. **Времéнчивость**, измѣнчивость. **Временúтель** м. —**ница** ж. мѣшкатель, медлитель, человѣкъ нерѣшительный. **Временщúкъ** м —**щúца** ж. человѣкъ случайный, нечаяно достигшій почестей и знатности; любимецъ, жалуемый. *Народъ воздохнетъ, и временщикъ падетъ. Временщики да любимцы тѣ же опричники. Не царь гнететъ народъ, а временщикъ. Сильны временщики, да не долговѣчны. Много временщикъ, какъ девять лѣтъ, а больше нѣтъ*, пробудетъ; повѣрье. **Временнúкъ** м. хронографъ, лѣтопись, описаніе минувшихъ событій. ‖Повременное изданіе, журналъ. **Времéнчивый**, измѣнчивый, неровнаго права, причудливый. **Времемѣ́ръ** м. снарядъ для измѣру времени; часы солнечные, песочные, колесные. **Времесчислéніе** ср. счетъ годамъ, счисленіе времени по событіямъ; хронолóгія. *Наше времесчисленіе ведется отъ Р. Хр.*

Вретенó, врéтище, см. *вере.* **Врещú**, см. *вергáть.*

Врúнуть что, куда, во что, вбросить, вкинуть, ввергнуть, вметнуть,

влукнуть; **ври́нуться**, кинуться во что. **Вринове́ніе** ср. вбросъ, вкидъ, вметка. **Вринове́нный**, вринутый; вкинутый. *Ри́нуть* и *нырну́ть* одного корня. **Вровень**, см. *вра́вень*.

Врожда́ть, **вроди́ть** что, въ кого, вселять при самомъ рожденіи или созданіи, придавать неотъемлемо, производя на свѣтъ; болѣе употрб. — **ся**, зарождаться вмѣстѣ съ жизнію, быть придаваему при началѣ жизни. **Врожде́ніе** ср. дѣйствіе и состояніе, по гл. на *ть* и на *ся*. *У животныхъ есть только искуства и знанія врожде́ныя; такое врожденіе человѣку непонятно, если онъ не обратитъ вниманія на* **врожде́ность** (состояніе врожденаго) *въ самомъ себѣ чувства нѣкоторыхъ потребностей*. **Вроди́ться**, **вродъ** *кур. вор. пск. смл.* по мало-и бѣлорускому произнош. уродиться, уродъ. **Вро́довать** *пск.* юродствовать, быть юродивымъ, блажить, прикидываться дурачкомъ.

Вро́збѣжь нар. врозбѣжку, врозноряд, рядами, шашне́ю.

Вро́змѣсъ нар. не густо и не жидко, не круто, средней замѣски. *Сайка мѣсится круто; калачь жидко, а витушка, вро́змѣсъ*.

Врозноря́дъ нар. вразбѣжку, въ шахматномъ положеніи, шашне́ю.

Вро́зсыпь, **вразсыпну́ю** нар. въ разсыпку, ро́зсыпью, разсыпчато, вразбродъ, порознь, одиночкой, не плотами, не связкой. *Гнать лѣсъ вро́зсыпь*, не связывая плотами.

Врозь, **врознь** нар. по́рознь, розничнo, разро́знено, раздѣльно, отдѣльно, особо, на́розь, поодиначкѣ, не вмѣстѣ, не совокупно. **Вро́зничную**, **вро́зницу**, **врозноря́дъ**, **врозноту́** нар. то же, употрб. въ торговлѣ, продавать враздробь, вразвѣсъ, по мелочи, поштучно; противоп. *оптомъ, валомъ, чехомъ, гуртомъ, огуломъ. Пошло врозь да вкось, хоть брось. Костромичи въ кучу, а Ярославцы врозь (прочь). И скаталъ было, и сгладилъ, да все врозь расползлось. Какъ разойдется врозь, такъ все дѣло брось (въ печку брось)*. **Врозноты́чку** нар. то же, шуточ. *Разсовать, раздать дѣтей врознотычку*, порознь. *Пускаться* **врозноплясъ**, **врозноплясу** плясать въ одиночку, со́ло. *Пѣть* **врозногла́съ** нар. невѣрно, нескладно съ прочими. *Мы нынѣ яблоки собирали* **врознотря́съ** нар. противопол. *воднотрясъ*; не всѣ вдругъ, а съ разныхъ деревъ порознь.

Вроста́ть, **врости́**, **вро́слый** впр. см. *вра́щивать*.

Вро́схмель нар. во полу́хмелю, впо́льняна, на́веселѣ.

Вруба́ть, **вруби́ть** что, во что, вставить, и укрѣпить рубкою. **Врубну́ть** или *вруби́ть топоръ въ бревно*, всадить, втяпнуть. *Врубить боченокъ въ ледъ*, зарыть. *Врубить проемъ глубже*, вырубить. *Вруби́ть вставку въ избу*, замѣнить бревно, либо часть его новымъ. — **ся**, быть врубаему; ‖ врываться рубкою. *Мы врубались въ ледъ. Конница врубилась въ непріятеля*. **Вруба́ніе** длит. **врубле́ніе** ср. окнч. **врубъ** м. **вру́бка** ж. об. дѣйст. по гл. ‖ *Врубка* также самый предметъ: *вставить вру́бку*. **Врубно́й**, врубленый во что, вставно́й, вставленый рубкою. **Вру́бчивая** *конница*, хорошо врубающаяся въ непріятеля. **Вру́бокъ** м. вставка, часть вставленая въ вырубку; врубка.

Врунъ, **вру́нья**, см. *врать*.

Вружа́ть, **вружи́ть** *стар.* и нынѣ въ пѣсн. пронзать оружіемъ, прободнуть остреемъ. *Бориса взялъ, копьемъ вружи́лъ*, пѣс.

Врусѣбѣ́лый *стар.* свѣтлорусый, какъ ленъ.

Вруцѣлѣ́тіе, **вруцѣлѣ́то** ср. въ церковн. мѣсяцословахъ: та изъ семи буквъ, означающихъ дни недѣли, которая отвѣчаетъ 1-му сентб. и служитъ для отысканія во весь годъ дней недѣли; воскре́сная буква. **Вруцѣлѣ́тный**, ко вруцѣлѣтію относящійся.

Вруча́ть, **вручи́ть** что, кому, дать въ руки; отдавать, передавать, поручать, довѣрять. — **ся**, вручать себя кому; ‖ быть вручаему. **Вруче́ніе** ср. дѣйств. и предм. по знач. гл. **Вручи́тель** м. — **ница** ж. кто вручаетъ, передаетъ кому что либо, **вру́чникъ**. **Вручи́тельный**, **вруча́льный**, назначеный для врученія. **Вручно́й**, назначеный для передачи въ ру́ки. **Вручь** нар. въ руки, получая или принимая руками, своеручно. *Денги вручь отдаютъ. Передай вручь и́зручь*. **Вру́чье** ср. пск. всякая домашняя, нужная въ хозяйствѣ вещь; обиходный снарядъ, орудіе, впр. ступа, топоръ, ломъ, пила впр. *Не дорога́ вещь, дорого вру́чье*, удобство, или снасть, снарядъ. *Ни какого нѣтъ вручья въ домѣ*. **Вручну́ю** нар. руками, безъ особыхъ снарядовъ или машинъ. *Ковать подъ кричнымъ молотомъ, не то, что вручную*.

Врыва́ть, **врыть** (рыть) что, вкапывать, закапывать; установить въ ямѣ, нар. столбъ, и завалить землею. — **ся**, роя уходить въ землю; ‖ быть врываему. *Кротъ врылся въ землю. Столбы врываются стоймя*. **Врыва́нье** ср. дл. **вры́тіе** окн. дѣйст. по гл.

Врыва́ться, **ворва́ться** (рвать) куда, во что, входить, вбѣгать, втекать силою, насильно; вторгаться, вламываться, прорываться. **Врыва́ніе** ср. **врывъ** м. об. дѣйств. по гл. *Врывомъ въ гости*. **Вры́вчивый**, склонный ко врыву. *Вры́вчивый народъ, рѣка*. **Ворване́цъ** м. ворвавшійся куда силою.

Врѣзывать или **врѣза́ть**, **врѣ́зать** что, во что, вдѣлывать врѣза́я, подрѣзывая въ мѣру; прирѣзывать и вставлять. *Врѣзать око́нчины, сте́кла въ окно. Столяръ дурно врѣзалъ замочекъ*. — **ся**, быть врѣзаему; ‖ врываться куда силою, вла́мываться, вдираться. *Конница врѣзалась въ пѣхоту*, врубилась. *Яликъ врѣзался въ песокъ. Онъ врѣзался въ нее по уши*, влюбился. **Врѣ́зыванье**, **врѣза́нье** дл. **врѣ́занье** окн. **врѣзъ** м. **врѣ́зка** ж. об. дѣйст. по гл. **Врѣзно́й**, врѣзаный, для врѣзки сдѣланый, къ ней относящ. *Врѣзной замо́къ*, противоп. *висячій*. *Врѣзныя украшенія*. **Врѣ́зчивый**, врѣзающійся самъ собою. *Кольцо это врѣзчиво*. **Врѣ́зчикъ**, **врѣщи́къ** м. занимающійся врѣзкою чего.

Врѣ́ять *црк.* (вре́ять?) кипѣть ключемъ, варомъ, пѣниться.

Врѣ́ять *црк.* (ври́нуть), ввергать, вкидывать, вбрасывать.

Врю́чивать, **врю́тить** *влгд.* **врю́хать** или **врю́шить** *твр.* что, во что; вталкивать, впихнуть, втопить, увязить; втянуть, вмѣшать, впутать кого, посадить, вовлечь въ дурное положеніе, въ бѣду́; — **ся**, увязнуть, влѣзть въ грязь, въ болото; ‖ попасть въ бѣду, въ долги́; ‖ врѣзаться, влюбиться очертя голову.

Врядъ *чему*, нар. подъ рядъ, подъ стать, подъ масть; пара чему, чета, ровня, дружка, про́тивень; наравнѣ, сходно, впору, кстати, владъ, въ мѣру. *Старый* (мужъ) *старъ, малый малъ, а середовой бы и врядъ, да не́гдѣ его взять. Маленькій малъ, большой великъ; а средній бы и врядъ, да негдѣ его взять. Одежда врядъ, не обобьетъ пятъ. Врядъ бы ему ужъ и воротиться*, пора бы. ‖ *Врядъ*, **врядли**, наврядъ, сомнительно, едва ли, не думаю, не полагаю, нельзя надѣяться, нельзя думать или опасаться.

Всажда́ть или **вса́живать**; **всажа́ть**, **всади́ть** что; на что (прдл. *воз*), насаживать, сажать на; ‖ — во что (прдл. *въ*), втыка́ть, вонзать; вставлять, вмѣщать, заключать; ‖ зарывать для росту, сажать. *Всадить въ кого штыкъ, всадить* (втяпнуть) *топоръ въ дерево. Всадить* (осадить, оправить) *камень въ перстень. Его всадили* (посадили или засадили) *въ тюрму. Всаживать* (садить) *деревья. Всаживать глазки́, очки́, по́чку*, прививать деревья. — **ся**, быть всаживаему; ‖ всѣдать. **Вса́живанье** ср. длит. **всажде́ніе** окнч. **всадъ** м. **вса́дка** ж. об. дѣйств. по гл. **Вса́дчивый** *ѣздокъ*, легко всѣдающій. **Вса́да** ж. *арх.* щель, трещина, зѣвъ, расколъ, разрубъ, нар. для клина, при ко́лкѣ дровъ. **Вса́дникъ** м. **вса́дница** ж. конный, конникъ, наѣздникъ, верховой, вершникъ. — **никовъ**, — **ницынъ**, ему, ей. принджщ. **Вса́дничій**, **вса́дническій**, до всадниковъ относящійся. **Вса́дничать**, наѣздничать, джигитовать, разъѣзжать на конѣ,

красоваться наѣздникомъ, **всáдничествовать**, упражняться въ верховой ѣздѣ. **Всáдничество** или **всáдничанье** ср. упражненіе, занятіе и искуство это.

Всáсывать, **всосáть** что, впивать, втягивать въ себя, вбирать, напояться чѣмъ, напитываться влагою. *Насосъ всасывающій* или *забúрный*, который прямо передаетъ до извѣстной высоты забраную поршнемъ воду; *насосъ гнетущій*, пагнетный, который подымаетъ воду пагнетомъ поршня, въ боковой трубѣ. *Всасывающіе сосуды*, анатом. подсóсы, обратные сосудцы, пасочные, забирающіе по всему тѣлу излишія жидкости и растворенную ветхую плоть, пасоку, и передающіе ее, въ бесцвѣтномъ, прозрачномъ видѣ, черножилью. Другой видъ подсосовъ, млечные, въ брюшной полости, брыжейкѣ, впиваетъ молоко, выработаное изъ пищи, и также передаетъ его венамъ, для претворенія въ кровь. **Всáсываться**, **всосáться**, впиваться, присáсываться, какъ піявка; ‖ впиваться, привыкать сосать, пріучаться къ соскѣ, къ сосанію; ‖ быть всасываему. **Всáсыванье** ср. длт. **всосáніе** окнч. **всосъ** м. **всóска** ж. об. дѣйств. по гл. **Всáсывательный**, **всóсный**, назначеный для всоски. **Всáсчивый**, легко разбухающій, впивающій, вбирающій въ себя влагу.

Всáчивать, **всочúть** что, всáсывать, вбирать въ себя влагу, жидкость; — **ся**, всáсываться. **Всáчиванье** ср. дл. **всочéнье** окн. **всóча**, **всóчка** ж. об. дѣйст. и сост. по гл. на *ть* и на *ся*. **Всачá** ж. *арх.* все рыхлое, легко вбирающее въ себя сырость, влагу. *Тутъ всачá такая, что не пройдешь*, топь, болото. **Всáчиво** ср. влага, жидкость, поглощаемая почвою, всачею; **всачевóй**, всасывающій; **всачнóй**, легко или сильно проникающій, гов. о жидкости. *Всачнóй дождичекъ*.

Всвалъ *пахать*, въ свалъ, это первая пашня задернѣвшей почвы, новины, цѣлины, залога, для перевалки пластовъ; послѣ идетъ перепашка, двоеніе, гдѣ это введено.

Все, мѣстоим. безлич. (*весь*, *вся*, *все*; мн. *всѣ*) или ‖ нар. количественое, не опредѣляющее много ли, мало ли, а то что есть, что налицо, что было, безъ остатка; сколько есть, сполна; цѣлое, цѣликомъ, гуртомъ, чохомъ, оптомъ, огуломъ (см. *весь*). ‖ Нар. времени: всегда, бéсперечь, беспрестанно, зáвсе, завсегда; *тмб. твр. вят. кстр.* **вселды́**. *Живемъ вѣкъ, а все э'къ*, плохо. *Все бы тебѣ гулять, да все плясать* (хотѣлось). *Все не все* (всегда), *а време'мъ живетъ. Вселды́ завселды́, колды идешь въ путúну, молись, толды́ цѣлъ будешь. Все дождь еще идетъ*, продолжается доселѣ, не перестаетъ. *Это все еще не то, что было*, менѣе, маловажнѣе того. *Все-нáвсе*, что ни есть, безъ остатку, сколько есть. *Всего нáвсе*, только и есть, больше этого нѣтъ. *Сказка вся, больше сказывать нельзя. Пѣсня вся, больше пѣть нельзя. Все и вся, и опара вся. Всѣхъ и вся, и обѣдня вся. У богатаго мужика всѣ въ долгу, у богатаго барина все въ долгу. Не всякому все дается. Дай Боже все умѣть, да не все дѣлать. Да не всѣ разомъ* (сказалъ хмельной казакъ, который полѣзъ на коня, прося помощи угодниковъ, и перекинулся черезъ сѣдло наземь). *Одинъ въ грѣхѣ, а всѣ въ отвѣтѣ. Обживешься, все ничего. Денги смогутъ много, а правда все. Всего не переговоришь. У Бога да у царя всего много (вволю). Чего ни спроси, всего ни крохи. Всего вдругъ не сдѣлаешь. Всѣмъ давать, много будетъ. Земной бытъ не всему конецъ. Всѣ за одного и одинъ за всѣхъ. Этотъ другъ на всѣхъ вдругъ. Во всѣхъ годахъ, да не во всѣхъ умахъ. Не училъ, поколѣ поперекъ лавочки укладывался, а какъ во всю вытянулся, не научишь.* **Все же** или **все таки**, при всемъ томъ, за всѣмъ тѣмъ, не смотря на это. *Все такъ*, пусть такъ, положимъ, согласенъ, а затѣмъ возраженіе: *но, да вѣдь, однако же.* **Все еще**, доселѣ, до сего времени. *Все еще нѣтъ его. Все еще шумитъ.* Слитно, частица *все* образуетъ множество словъ, особ. прилагательныхъ; нельзя и нѣтъ надобности приводить всѣ словá эти, больш. част. понятныя безъ объясненій; частица *все* придаетъ слову болѣе общее, обширное, безусловное значеніе, или, какъ *пре*, возводитъ его на высшую, превосходную степень. Такъ напр. **Всеавгустѣ́йшій**, **всеблагóй**, **всеблажéнство**, **всеблагочестúвый**, **всеблажéнный**; **всевелúкій**, **всевелúчіе** нпр., августѣйшій, благой нпр. въ безусловномъ, высшемъ отношеніи.

Всевéщный, изъ вещества сдѣланый, вещественый, матеріальный. **Всевúдящій** прл. и сщ. **всевúдецъ** м. безусловно прозорливый, всевѣдающій; Создатель. **Всевинóвный**, вполнѣ, кругомъ виноватый. **Всевлáстіе**, **всевластный**, полновластіе, полновластный. **Всевозмóжный**, всѣми мѣрами, средствами, поколику сбыточно, исполнимо, возможно. **Всевостáніе**, общее возмущеніе народа; ‖ всеобщее востаніе духа, воскресеніе душъ. **Всевóинство**, войско въ полномъ составѣ его, всѣхъ родовъ. **Всевременный**, ежеврéменный, беспрерывный, беспрестанный, всегдашній, вѣчный. **Всевысочáйшій**, самый высокій; ‖ относящ. къ государю; **всевы́шній**, относящійся до Бога; ‖ сщ. Богъ. **Всевѣ́денье**, **всевѣ́децъ**, всезнáніе, всезнающій, вѣдающій, для кого нѣтъ ни какой тайны. **Всевѣ́чный**, вѣковѣчный, неизмѣнный, вѣчный, на всѣ вѣка и времена сущій. **Всеговѣ́ніе**, благоговѣніе; общее говѣнье. **Всегодúчный**, весь годъ, въ теченіе всего года, цѣлый годъ. **Всегремя́щій**, сильно, звучно гремящій. **Всегубúтель** м. —**ница** ж. **всегубúтельный**, всеистребитель, всегубящій, все погубляющій. **Всегубúтельство** ср. дѣйствіе это; **всегубúтельствовать**, губить все, всѣхъ.

Всегдá нар. во всякое время, во всякую пору, при всякомъ случаѣ, завсегда, беспрестанно, бéсперечь, сплошь. *Разъ навсегда*, однажды, одинъ разъ, впередъ на всю будущность, безъ повторенія. **Всегдáшній**, неизбывный, постоянный, неизмѣнный, вѣчный. **Всегдасýщій**, **всегдасýщный**, вѣчный всевѣчный.

Всегрáдскій, общественый, мірской, всему городу, всей общинѣ градской принадлежащій. Обыденная церковь Спаса (за одинъ день, въ сутки складеная, по обѣту) *въ Вологдѣ*, *въ Москвѣ* нпр. называется и *всеградскою*, ибо весь городъ, по преданію, помогалъ въ работахъ.

Вседéнный, все(еже)днéвный, ежеденный, будничній, обиходный. **Вседéнствовать** гдѣ, въ чемъ, за чѣмъ, проводить день за днемъ. **Вседержáвный**, едино(властно)державный, единовластный. **Вседержáвіе**, —**вство**, единодержавіе, полно(все)властіе. **Вседержáвствовать**, владычествовать все(полно)властно. **Вседержúтель**, Господь, Создатель; —**левъ**, Ему свойстви. —**тельный**, все собою содержащій; —**ство**, Божій промыслъ. **Вседержúтельствовать**, гов. о Богѣ, Создателѣ, управлять. **Вседéрзостный**, **вседерзновéнный** или **вседéрзый**, на все дерзающій, посягающій, въ хорошемъ и въ дурномъ знач. **Вседнéвный**, **вседéнный**, ежедневный, еже(каждо)денный. **Вседóблестный**, **вседóблій**, полный высшей доблести. **Вседобродѣ́тельный**, весма, очень, самый добродѣтельный. **Вседобрóтный**, вполнѣ добротный, самый спорый, прочный. **Вседóбрый**, —**рѣ́йшій**, вполнѣ добрый, всегда благодушный. **Вседомóвное** *посѣщеніе кого*, всѣмъ домомъ, всею семьею. **Вседухóвный**, вовсе отрѣшившійся отъ суетъ, отъ мірскаго. **Вседýшный**, **вседушéвный**, всею душею, отъ всей душя́. **Вседѣ́ятельный**, **всетрудя́щійся**, никогда не праздный. **Вседѣ́ятель**, —**ница**, все содѣлавшій или одинъ дѣлающій.

Всежелáный, всѣми желаемый, жéлательный. **Всежгýчій**, все сожигающій. **Всеждáный**, всѣми ожидаемый, всежеланый.

Всежи́зненый, сущный для жизни, съ нею нераздѣльный. **Всежру́щій**, **всеже́ра**, все пожирающій, все поглощающій. **Всезижди́тель**, Вседержитель, Всесоздатель. **Всезижди́тельный**, все создавшій, все создающій. **Всезлато́й**, сплошнаго, чистаго золота. **Всезло́бный**, **всезло́стный**, злѣйшій. **Всезна́емый** или **всезна́мый**, повсюду и всѣмъ извѣстный, знакомый. **Всезнанія** (*все знать*) *Богъ человѣку не далъ*. **Всезна́йка** об. всезнающій, либо принимающій на себя видъ все знающаго. **Всезна́тный** или **всезнамени́тый**, весма, всюду знаменитый, славный. **Всезря́щій**, всевидящій.

Всеи́збраный, всѣми избраный, общеизбраный, **всеи́збранникъ**. **Всеизвѣ́стный**, общеизвѣстный. **Всеи́скреній**, вполнѣ искреній, откровеный. **Всеи́скреность** ж. свойство, качество это. **Всеиску́сный**, — **никъ**, мастеръ на всѣ руки, на всякое дѣло. **Всеи́стиный**, вполнѣ истиный, неложный, не сомнѣнный. **Всеконе́чный**, окончательный, совершеный, крайній. **Всеконе́чно**, нар. совершенно, окончательно; вѣрно, несомнѣнно, беспорно. **Всекрѣпкій** или **всекрѣпчайшій**, наикрѣпчайшій, вполнѣ крѣпкій.

Вселды́кать, приговаривать *вселды́*, вмѣсто всегда, какъ дѣлаютъ мѣстами въ губ. *вят. кстр. твр. тмб.*

Вселука́вый, исполненый лукавства, прелукавый. **Вселука́вство** ср. свойство это; **вселука́вецъ** м. — **вица** ж. человѣкъ этого свойства. **Вселѣ́тній**, длящійся цѣлое лѣто, отъ вскрытія до замерзанія водъ. *Вселѣтній работникъ*. **Вселюбе́зный**, милый, весма любезный. *Вселюбезнѣйшій дружища!* **Вселю́дный**, относящійся до всѣхъ людей, общества, міра. *Говорить вселю́дно*, гласно, публично, при всѣхъ, всенародно. **Вселю́тый**, **вселютѣ́йшій**, самый лютый.

Вселя́ть, **всели́ть** кого, куда, водворять, поселять, селить, давать мѣсто и средства для житья. ‖ °Что, въ кого, внушать, вкоренять. — **ся**, возв. и стрд. смотря по знач. речи. *Вселился, какъ ракъ въ славное Ростовское озеро*, отъ прибасенки. **Вселе́ніе** ср. **вселъ** м. водворенье. **Вселе́нная** ж. вся заселеная, предназначеная для заселенія людми земля; бѣлый свѣтъ, міръ нашъ, земля, шаръ земной; ‖ совокупность мірозданія, всѣ міры, все вещественое въ природѣ. **Вселе́нскій**, относящійся до вселенной; всесвѣтный, всемірный. *Вселе́нскіе соборы*, совѣщанія высшаго духовенства всего христіанскаго міра. *Вселе́нская субота*, дмитріевская, родительская, родони́ца, ра́дуница (послѣднее названіе относится до ѳоминой недѣли), поминальная, осени́ны, большія осенины, бѣлр. хавтуры или дзя́ды, литв. дѣди́ны, сѣв. дѣдовая-недѣля, день поминовенія усопшихъ, 26 октября. **Всели́тель** м. — **ница** ж. вселяющій куда, кого, что либо. **Всельни́къ** м. **всельни́ца** ж. **всельщикъ**, — **щи́ца**, поселенецъ, нахожій житель, вселившійся въ какое либо мѣсто или общество. ‖ *Всельни́къ* пск. влазень, вабій, призяченый. *Праздновать* **всели́ны** ж. мн. переселеніе, либо новоселье.

Вселѣ́тній, длящійся все лѣто, цѣлое лѣто; ‖ каждо(еже)лѣтній **Вселѣ́тье** ср. цѣлое лѣто, отъ рѣкопла́ва до рѣкоста́ва, или отъ Георгія до Покрова. **Все́лѣть** нар. *арх.* нынѣ, въ нынѣшнемъ году, сего лѣта, сов. о настоящемъ и прошломъ времени.

Все́меро нар. семью, семижды, семь разъ больше, менше. *Отдамъ всемеро. Копейка мѣди всемеро менѣе гроша серебромъ*. **Всемеро́мъ**, **всемеры́хъ** нар. семеро, самсе́мъ, о людяхъ или животныхъ. *Не взялъ добромъ, такъ взялъ всемеромъ*.

Всеме́ртвый, **всеме́ртвеный**, вовсе умершій, мертвый; вовсе помертвѣвшій. **Всемилосе́рдіе** ср. неограниченое милосердіе, высшая благость. **Всемилосе́рдый**, одареный свойствомъ этимъ; Богъ. **Всеми́лостивый**, *всемилостивѣйшій*, весма или крайне милостивый, снисходительный, доброжелательный; въ превсх. стп. почетъ или титло высшихъ владѣтельныхъ особъ. **Всемину́тный**, ежеминутный, бес(не)престанный. **Всеми́рный**, кроткій, смиренный, миролюбный, невздорливый. **Всемі́рный**, распространеный по всему міру, свѣту, по всей землѣ; всемѣстный, повсемѣстный, повсе́мственый, всесвѣтный, общій. *Всемірный праздникъ*, масляна. **Всемо́гій**, **всемогу́щій**, **всемо́щный**, всесильный, всевластный, ни чѣмъ по власти, силѣ своей не ограниченый, **всемогу́щественый**, **всемогутно́й**. **Всемо́щіе** ср. **всемо́щность** ж. **всемогу́щество** ср. свойство, качество это. **Всему́дрый**, премудрый; **всему́дрость**, высшая степень, мудрости. **Всемѣ́рный**, всевозможный, посильный, болѣе уптрб. **всемѣ́рно** нар. всѣми силами, средствами, всячески. **Всемѣ́стный**, повсемѣстный, повсемственый, всюдный, повсюдный, набѣлсвѣтный.

Всенаро́дный, всемірный, общій, всемѣстный; открытый всѣмъ, всякому, явный, гласный, не тайный, публичный, народный. **Всенаро́дность** ж. качество это. **Всенаслажде́ніе** ср. полное, душевное наслажденье, всеусла́да. **Всенаслѣ́дье** ср. исключительное, полное наслѣдье; **всенаслѣ́дство** ср. то же, но первое болѣе относится къ праву, второе къ имуществу. **Всенаслѣ́дникъ** м. — **ница** ж. единственый и полный наслѣдникъ чего или чей. **Всенача́ліе**, **всенача́льство**, главное начало, власть надо всѣмъ. **Всенача́льный**, **всенача́льственый**, служащій всему началомъ, основаніемъ, исходною точкою, главою. **Всенепоро́чный**, пречистый, нравствено беспорочный. **Всенепоро́чность** ж. качество, свойство это. **Всенижа́йшій**, уптрб. при обращеніи къ высшему, старшему лицу: униже́ный, всепокорный, смиренный, смиряющійся. **Всено́щный**, **все́ночный**, продолжающійся во всю ночь. **Всено́щница**, **всено́щная**, т. е. *всено́щная служба*, *всено́щное бдѣніе*, **все́ночная**, церковная служба наканунѣ праздниковъ, въ ночи. **Всенра́вно** нар. охотно, съ полною готовностію, съ удовольствіемъ. **Всенра́вный**, служащій къ общему удовольствію, въ угоду всѣмъ, всѣмъ нравный, угодный.

Всеобра́зный, разновидный, разнобразный; ‖ принимающій всѣ виды, образы. **Всео́бщій**, относящійся равно до всѣхъ, всѣмъ свойственый, или всѣмъ принадлежащій; ‖ общій, общественый. **Всео́бщность** ж. состояніе всеобщаго; повсемѣстное чего распространеніе, нарм. обычая, порядка, порока. **Всеобъе́млющій**, все собою обнимающій, окружающій, постигающій. *Всеобъемлющій воздухъ*; — *умъ*. **Всеобъе́млемость** ж. качество, свойство это. **Всеору́жіе**, **всеору́жество** ср. полное воруженіе; **всеору́жный**, весь, сполна воруженый. **Всеохо́тный**, радушный, готовый къ чему со всею охотой.

Всена́губный, губительный для всѣхъ и всего, общевредный, все истребляющій. **Всепаля́щій**, все сожигающій. **Всепе́рвый**, самъ первый, наипервый, первѣйшій. **Всепи́ршество** ср. общій, народный пиръ. **Всепиру́ющій** *народъ*, *братство*, участвующій въ общемъ пирѣ. **Всеписме́нный**, весма искусный въ писмѣ, могущій написать все. **Всепито́мецъ**, воспитываемый общими силами народа, общины. **Всеплаче́зный**, достойный общаго плача, сожалѣнія; случай, всѣхъ и каждаго опечалившій. **Всепло́діе** ср. обиліе плодовъ, общій урожай. *Се́лѣть всеплодье*. **Всепло́дный**, урожайный, обилующій разнородными плодами. **Всепло́дствовать**, приносить обильный плодъ, всеурожай. **Всепо́дданѣйшій**, съ полнымъ повиновеніемъ и благоговѣніемъ вѣрноподданаго; говор. въ отнош. къ своему государю. **Всепоко́рный**, **всепоко́рнѣйшій**, вполнѣ покорный, послушный, смиренный, готовый служить чѣмъ.

Всепокорнѣйшій слуга, принятая оговорка передъ подписью всѣхъ писемъ. **Всепоко́рствуемъ** *передъ Божьей волей*. **Всепомина́ніе, всепоминове́ніе** ср. память по усопшемъ, совершаемая всегда, постоянно, за извѣстный вкладъ въ монастырь или церковь, за **всепомина́льный** *вкладъ*. **Всепрему́дрый** и **всепрему́дрость**, всемудрый, премудрый, безусловно мудрый и высшая премудрость. **Всепресвѣтлѣ́йшій**, величанье или титулъ царствующаго государя и государыни. **Всепріе́мный**, все, всѣхъ пріемлющій. **Всепріе́мница** ж. *цук.* гостиница, заѣзжій дворъ. **Всепрохо́децъ**, проходимецъ, прощелыга, вы́жига, пролазъ. **Всепроща́нье**, общеепрощанье. **Всепроща́льный** *пиръ*, устроеный для общаго прощанья, при разлукѣ. **Всепроще́нье** ср. амнистія, всепомилованье, про́ща, отпускъ кому всѣхъ грѣховъ, или поголовное прощенье. **Всепѣ́тый**, всѣми или всюду воспѣваемый, прославляемый.

Всера́венство ср. безразличіе, сплошное равенство. *Кривотолки о всеравенствѣ людей часто возмущали общій покой*. **Всерве́ніе**, всеусердіе. **Всере́вностный**, крайне ревностный, усердный, **всеревни́тель** м. — **ница** ж. **Всера́достный**, весма радостный для всѣхъ. **Всера́дный, всерадѣ́тельный**, преревностный, желающій общаго добра и блага. **Всерадѣ́тель** м. — **ница** ж. радѣющій о благѣ общемъ, общій благодѣтель. **Всеразгу́льный**, относящійся до всеобщаго разгула, до народнаго пира. **Всераздо́льный**, относящійся до всеобщаго раздолья. **Всеро́дный**, все или всѣхъ родившій, первый предокъ нашъ; ‖ относящ. до всего роду человѣческаго.

Всердца́хъ нар. осердясь, въ запальчивости, въ озлобленіи.

Всесвидѣ́тельствовать, свидѣтельствовать гласно, всенародно. **Всесвидѣ́тельство** ср. гласное, всенародное изобличеніе. **Всесвидѣ́тель** м. — **ница** ж. всенародный обличитель, свидѣтель, *Мы всесвидѣтели добру, какое онъ заживо творилъ*.

Всесвобо́дный, вполнѣ свободный, во всемъ, ничѣмъ не связаный. **Всесво́йственникъ** м. — **ница** ж. называющійся всѣмъ въ родню, въ свойство, всемірный своякъ.

Всесвѣ́тлый, самосвѣтлый, лучезарный, все собою озаряющій; **всесвѣ́тлость**, качество это. **Всесвѣ́тный**, сусвѣтный, насвѣтный, всемірный, общій, повсюдный. **Всесвѣ́тность**, всемірность, повсемѣстность. **Всесвя́тіе, всесвя́тство, всесвя́тость**, полная святость; **всесвято́й**, исполненый святости, всѣмъ святой. **Всесвя́тскій**, относящійся до празднованія памяти всѣхъ святыхъ. *Всесвятская недѣля, проводы весны*. **Всеси́ліе, всеси́льный**, всемогу́щество, всемо́чный. **Всесла́вный**, славный во всей вселенной, всюду прославленый, **всесла́вимый**. **Всесла́достный**, весма сладостный. **Всесмире́нный**, смиреннѣйшій. **Всесбо́рный**, всеобщій, всенародный, относящійся до общаго сбора, собранія, сходки. **Всесоверше́н(н)ый**, наисовершеннѣйшій; — **ше́нство** ср. качество это. **Всесозже́ніе** ср. **всесожига́емая** ж. древнее жертвоприношеніе на огнѣ; первое болѣе относится до дѣйст. второе до предмета. **Всестра́стный**, подпадающій страстямъ, суетѣ. **Всестро́йный**, вполнѣ стройный, во всѣхъ значен.

Всете́мный, вовсе темный, непроницаемый, тайный, сокрытый. **Всетму́щій**, все затемняющій. **Всети́хій**, тишайшій. **Всеу́мный**, весма умный; **всеу́мно** нар. полнымъ усиліемъ ума. **Всеуниже́ный**, всесмиренный, всепокорный. **Всеусе́рдіе** ср. полное, ревностное усердіе. **Всеусе́рдный**, полный усердія. **Всеусла́дный, всеуслади́тельный**, услаждающій вполнѣ, сполна, или служащій ко всеобщей усладѣ, **всеутѣ́шный**. **Всехва́льный, всехвале́бный**, повсюду прославляемый, восхваляемый. **Всехрабо́рникъ** м. знаменитый храбростью.

Всеца́рь м. **всецари́ца** ж. общій царь и царица, Спаситель и Богородица. **Всеца́рствующій**, царствующій надъ всѣмъ міромъ. **Всецвѣ́тный**, разноцвѣтный, многоцвѣтный, пестрый. **Всецѣ́лый, всецѣ́лостный**, вполнѣ цѣлый, полный, ничѣмъ не поврежденый. **Всецѣ́лость**, качество, свойство это. **Всецѣле́бный**, все исцѣляющій; — **ность** ж. свойство это. **Всеча́сный**, ежечасный, бес(не)престанный или всегдашній. **Всече́стный, всечестнѣ́йшій**, достойный высшаго почитанія, отличнаго уваженія; говор. особено о предметахъ вѣры. **Всечи́стый**, пречистый, непоро́чный, ничѣмъ не запятнаный. **Всечу́дный**, достойный удивленія, весма дивный, чудесный. **Всеще́дрый**, щедрѣйшій. **Всеще́дрость** ж. свойство это. **Всещедро́ты** ж. мн. обильныя, великія милости.

Всеѣ́дный, всея́дный прл. **всея́децъ** с. м. всеядущій, кто ѣстъ все безъ разбору; кто питается смѣшаною пищею, растительною и животною; травоядный и плотоядный. *Всея́дная недѣля*, сплошная, въ которую, не исключая среды и пятницы, разрѣшается скоромная пища. *Какова всеядная* (погодой), *такова и масляна. Повздорила пестрая со всеядною* (недѣлей).

Вси́жать? *арх.* высиживать птенцовъ, сидѣть на яйцахъ; **вси́жа**, пора когда птица сидитъ на яйцахъ; **всижа́тка**, самка на яйцахъ, пару́ша, насѣдка. **Всижева́ть**, собирать свѣжія яйца исподъ (или изподъ) дикой птицы, для пищи.

Вска́кивать, вскака́ть, вскочи́ть, вско(а)кну́ть куда, во что и на что; вбѣжать, въѣхать скокомъ, прытью, вскачь; вспрыгнуть куда, взлѣзть скачкомъ; привстать съ мѣста вдругъ, подняться съ сидѣнья или съ ложа скачкомъ, прыжкомъ. *Вскака́ть*, говор. только о бѣгѣ, ска́чкѣ бѣгомъ; *вскочи́ть*, о прыжкѣ или подъемѣ съ мѣста; *вскакну́ть*, о прыжкѣ вверхъ; *вска́кивать*, во всѣхъ знач. *А ну, вскочи на́-лошадь! Не* **вска́кивается** (безлично), *нога болитъ*. **Вска́киванье** ср. длит. или мигкрт. **вскака́ніе** окнч. **вскоче́ніе** однкр. **вскокъ** об. дѣйст. по гл. *Многаго захочешь, поранше съ постели вскочишь. Не велика болячка вскочила, что рожу на́-сторону своротила. Хочешь, такъ вскочишь; а не хочешь, какъ хочешь. Побить да подуть, вскочить да поточить, а дѣлъ нѣту*, говор. кузнецъ. *На небо не вскочишь, и въ землю не закопаешься. Кто на кого вскочитъ, тотъ того и топчетъ*. **Вскачь, вска́чку** нар. **вскаки́** нег. **вскачки́** вят. **вскокъ**, во весь духъ, во весь опоръ, скокомъ, скачью, гов. о конномъ. *Вскачь не напашешься. Поѣхалъ бы вскачь, анъ сиди, да плачь. Подгору вскачь, а вгору, хоть плачь. Ни на службу вскачь, ни отъ службы прочь. Хоть на часъ, да вскачь*.

Вска́лывать, всколо́ть что, колоть, ломать или щепить кверху. *Моря́на вскалываетъ ледъ*. — **ся**, колоться; быть всколоту. **Вска́лыванье** ср. длит. **вско́лотье** окнч. **вско́лъ** м. — **ка** ж. об. дѣйст. по глг. *Пешня, для всколки льду*.

Вска́пывать, вскопа́ть, вскопну́ть что, взрыть, взрыхлить заступомъ, перекопать на поверхности, какъ грядку; раскопать. — **ся**, быть вскапываему. *У насъ уже гряды вскапываются*, ихъ уже копаютъ. *Онъ, испугавшись, вскопа́лся*, засуетился. **Вска́пыванье** ср. длит. **вскопа́ніе** окнч. **вскопъ** м. — **ка** ж. об. дѣйст. по знач. гл. *Кирка, для вскопки грядъ*.

Вскара́бкиваться, вскара́бкаться куда, на что, взлѣзть, взобраться съ трудомъ, цѣпляясь руками и ногами.

Вска́ркивать, вска́ркать, вска́ркнуть, вскрикивать вороной. *Чего ты вска́ркалась?* Счего стала кричать, предвѣщать худое.

Вска́рмливать, — **ся**, см. *вос*.

Вска́тывать, вската́ть, вскати́ть, вскатну́ть что, катать наверхъ. *Вска́тывать бре́вна на гору*; ‖ нака́тывать на скалку.

Вскатáть картину; ‖ взъѣхать куда, *вскатúть*, *вскатнýть въ одинъ духъ на гору*. — **ся**, возв. и стрд. по смыслу. *Рыба вскáтывается*, *ур-каз.* о красной рыбѣ, играя переваливается на поверхности воды; по этому замѣчаютъ гдѣ она ложится на зиму. **Вскáтыванье** ср. длит. **вскатáніе** или **вскачéнье** окнч. **вскáтка** ж. об. дѣйств. по гл. на *ть* и на *ся*. **Вскатъ** м. то же дѣйствіе и самый предметъ, отлогость, иногда помостъ, для вскатки чего, нпр. бóчекъ, бревенъ. **Вскатнóй**, вскатаный куда; для вскатки устроеный. **Вскáтчивый**, удобный для вскатки.

Вскáчивать вскачáть, **вскачнýть** что, качать кверху, подымать качкою. *Вскáчивать воду насосомъ*. *Вскачнýть кого на качеляхъ*. — **ся**, возв. и стрд. по смыслу. **Вскáчиванье** ср. длит. **вскачáніе** окнч. дѣйств. по гл. *Катáть* и *качать*, съ предложными, по сходству звуковъ, смѣшиваются даже въ словаряхъ.

Вскачь нар. см. *вскáкивать*. *Не вскачь по невѣсту*.

Вскáяться, вспокáяться, раскаяться и покаяться. *Вскаялся, да поздно*. *Вскáялся онъ, да взмолился*. **Вскáйка**, дѣйствіе это.

Всквáкаться. *Всквакалась лягушка (утка) на погоду*.

Всквозь нар. насквозь, навылетъ, напролетъ, впронóзу, впрóпзу.

Всквоктáться, начать внезапно и громко квоктать, кудахтать. *Чу, куры всквокталисъ! не хорекъ ли?*

Вскивáться кому, на кого, стать вдругъ сильно или часто кивать, дѣлая кому знакъ. *Что вскивался, аль мы съ тобой заодно?*

Вскúдывать или **вскидáть**; **вскúдать** (ино также *вскидáть*) (*), **вскúнуть** что, на что; кидать вверхъ; взбрáсывать, взмéтывать; подкидывать; опрокидывать. — **ся**, возв. и стрд. болѣе употрб. въ знач. накинуться на кого, напуститься, запальчиво приступать. **Вскúдыванье** или **вскидáніе** ср. длит. **вскúданье** (иногда также *вскидáнье*) окнч. **вскидъ** м. **вскúдка** ж. об. дѣйств. по знач. гл. на *ть* и на *ся*; взбросъ, взметъ, взметка.

Вскипáть, **вскипѣть**, начинать кипѣть, закипать; вдругъ вздыматься отъ кипяченья, вздуваться кипучею пѣною. *Вскипѣть негодованьемъ*. *Вскипѣло бъ желѣзо, а молотокъ сыщется*. *Какъ вскипѣло, такъ и поспѣло*. **Вскипáніе** ср. длит. и мигкрт. **вскипѣніе** окн. **вскипъ** м. **вскúпка** ж. об. состояніе по гл. **Вскúпчивый**, о горшкѣ, вскипающій легко, напередъ другихъ; ‖ о человѣкѣ, запальчивый, горячій. **Вскипѣлый**, вскипѣвшій. **Вскипятúть** что, о жидкости, заставить вскипѣть, нагрѣвать до кипѣнія. *Его не долго вскипятить*, довести до вспышки. — **ся**, вскипѣть. **Вскипячéнье** ср. окнч. дѣйствіе по глг.

Вскисáть, **вскúснуть**, закисать, пришедъ въ кислое броженье, вздыматься. **Вскисáніе** ср. длит. **Вскисъ** м. об. сост. по гл.

Вскичáть, **вскичúть** кого, — **ся**, нпр. см. *вос*.

Вскладывать, **вскласть**, нпр. см. *вос*.

Вскланяться кому, о чемъ, стать просить, начать бить челомъ. *Вскланяешься на вѣку и кореляку*. **Всклонятьcя**, см. *вос*.

Всклеветáть что, на кого, всклепать, обнести кого поклепомъ, клеветою. *За свой грѣхъ, на меня* **всклеветался**, меня винитъ.

Всклéвывать, **всклевáть** *яйцо*, наклевать, проклевать, вскрывать клювомъ. — **ся**, быть всклевываему. **Всклéвыванье** ср. длит. **всклевáніе** окнч. **всклéвъ** м. **всклéвка** ж. об. дѣйст. по гл. *Яйцо на всклéвѣ*, цыпленокъ скоро вылупится.

Всклéзь, **всклёзь** нар. *нез. пск.* вскользь; отъ *склезкій*, скользкій.

Всклемáниться *ряз.* оклематься, оправиться отъ болѣзни.

Всклень, вздрочь, вскрай, см. *всклянь*.

Всклéпывать, **всклепáть**, что, на кого, наклéпывать, наговаривать, клеветать, обносить, оговаривать, взводить небылицу, напраслину. — **ся**, быть всклепываему. ‖ *Ты что всклепался на меня?* за что напрасно винишь. **Всклéпыванье** ср. длит. **всклепáніе** окнч. **всклепъ** м. **всклéпка** ж. об. дѣйст. по гл.

Всклепнóй, всклéпаный, напрасный. **Всклéпчивый**, охочій къ поклепу. **Всклéпщикъ** м. — **щица** ж. поклепщикъ.

Всклика́ть, **вскли́кнуть**, **всклика́ніе** нпр. см. *вос*.

Всклоня́ть, — **ся**, **всклонъ** нпр. см. *вос*.

Всклóчивать, **всклóчить** что, взбивать, взъерóшивать, всполстить. — **ся**, быть всклочиваему. **Всклóчиванье** ср. длит. **всклóченье** окнч. **всклокъ** м. **всклóчка** ж. дѣйст. по гл.

Всклянь, **всклень** нар. *ряз. тмб. пск.* **вскрéнь** *тер.* о жидкости въ посудинѣ: полнó, вровень съ краями, вздрочь, вскрай, иногда произност. *склень*. *Горшокъ-этъ всклень*, *всклене́хо(ше)некъ*. *Не пьетъ совсѣмъ, а наливаетъ всклень*, насмѣшка.

Всклясться, стать клясться кому, особ. въ бѣдѣ, обличителю.

Вскобéнить кого, куда, встащить вверхъ силою, изгибая, ломая. — **ся**, стать кобениться, противиться, упорно ломаться.

Всковыривать, **всковыря́ть**, **всковырнýть** что, всколупывать, вздирать, всцарапывать. — **ся**, быть всковыриваему. **Всковы́риванье** ср. дл. **всковыря́нье**, окн. **всковы́ръ** м. **всковырка** ж. об. дѣйст. по знач. гл.

Вскокъ, **вскóки**, см. *вскáкивать*. **Всколебáть** нпр. см. *вос*.

Всколесúть *дорогу*, всколеить, сдѣлать ѣздой колеистою.

Всколýпывать, **всколупáть**, **всколупнýть**, колупая вздирать. — **ся**, быть всколупываему. **Всколýпыванье** ср. длит. **всколупáніе** ср. **всколýпъ** м. **всколýпка** ж. дѣйст. по гл.

Вскользь нар. скользкомъ, чуть только касаясь или коснувшись, слегка, мимоходомъ. *Вскользь задѣлъ*. *Упомянулъ вскользь*.

Вскопáть, **вскопáніе**, **вскóпка** нпр. см. *вскáпывать*.

Вскопъ нар. въ скопъ, скопляя, сберегая, впрокъ. *Живутъ, ни вскопъ, ни въ горсть*. *Ни вскопъ, ни въ горсть не стаéтъ*. **Вскопý** нар. *вят.* собща, вмѣстѣ, артелью; общиной или міромъ.

Вскормúть, **вскормлéніе** нпр. см. *воскáрмливать*.

Вскорóбливать, **вскорóбить** что, вздувать, вздымать горбомъ, вспучивать; взодрать или перекосить отъ холода, жара, сырости. — **ся**, вздуваться кóробомъ, горбомъ, въ значеніи возв. и стрд. **Вскорóбленье** ср. дѣйств. по знач. гл.

Вскорóдить *пашню*, заборонить, особ. забороновать легко, скородилкою, суковаткою, суковатою бороною.

Вскóрсый *стар.* вздернутый, курносый?

Вскóрѣ нар. вмалѣ, мало времени спустя, скоро послѣ чего.

Вскосúться на кого, покоситься, начать глядѣть косо, непріязнено, сердито. **Вскóсокъ**, **скóсокъ** м. *пск.* ломоть, суврой, наискось отрѣзаный отъ коровая хлѣба.

Вскочúть, см. *вскáкивать*.

Вскрáй чего, нар. *сѣв.* окрай, по краю, по край, вплоть, близь, около. *Иди вскрай берега*. *Держи вскрай вѣтра*. *Наливай вскрай*. **Вскрáина** ж. самый край; ребро или полоса въ толщину чего. *Вскрáина холста*, рубецъ вдоль по краю или полоска по затóку; *вскрáина доскú*, толщина, ребро. **Вскрáины** мн. *пск.* вóтрины, вóтря, мелкій сухой кормъ, мякина съ мелкой соломой (*кроить хлѣбъ*, очищать отъ сору, мякины нпр.). **Вскрáйный**, крайній. **Вскрáивать**, **вскроúть** что, взрѣзывать, вспáрывать; распазить, распластать. ‖ *Нез. пск.* опахивать ворохъ вымолоченаго хлѣба метлами, сметая легонько сверху пустой колосъ и мелкую солому; — **ся**, быть вскраиваему. **Вскрáиванье** ср. длит. **вскроéніе** окнч. **вскрóй** м. **вскрóйка** ж. об. дѣйств. по гл. *Вскрóй*, см. также *вскрыть*. **Вскрóйщикъ**, кто вскрáиваетъ.

Вскрамóлить, — **ся**, см. *вос*.

Вскрапúвиться на кого, взъѣсться, злобно вскинуться, озлиться.

Вскрáшивать, **вскрáсить** что, укрáсить, прикрáсить, подкрасить, подправить, сдѣлать показистѣе. *Хазовый конецъ не вскрасить плохаго товара*. — **ся**, возв. и стрд. смотря по смыслу.

(*) Въ нѣкотр. глаголахъ сокращеный несовершенный или неопредѣленый видъ, безъ переносу ударенія, служитъ также совершеннымъ, опредѣленнымъ или окончательнымъ: *Не вскúдывай (не вскидáй) мяча на крышу*. *Вскúдай (вскидáй) грядку*. *Не впугивай (не впужáй) голубей*. *Впугáю (впужáю) всѣхъ*.

Вскра́шиванье ср. длит. **вскра́шенье** окнч. **вскрасъ** м. **вскра́ска** ж. об. дѣйствіе по гл. *Верхи́, для вскраски товару.*

Вскрепа́ть что, на кого, *тер. нск.* наговорить, всклепать, взвести, насплетничать. **Вскрепа́ться** куда или на что, *тер.* взлѣзть, взобраться, вскарабкаться. **Вскресъ**, см. *воскреша́ть.*

Вскриви́ться *кал.* оклематься, оправиться отъ тяжкой болѣзни.

Вскри́кивать; **вскрича́ть** или **вскри́кнуть**, **воскри́кнуть**, издавать по временамъ громкій голосъ, отрывисто кричать, покрикивать. *Вскричать* кого, закричать по имени, позвать, кликнуть. **—ся**, безлич. *Ино поневолѣ вскри́кнется, вскрикнешь.* **Вскри́киванье** ср. мигкрт. **вскрича́ніе** окн. **вскрикъ** м. однкрт. дѣйствіе по гл. **Вскропля́ть**, **вскропи́ть**, см. *вос.*

Вскропота́ться *вят.* встревожиться, всхлопотаться, начать крѣпко о чемъ заботиться, брюзжать, ворчать.

Вскружа́ть, **вскружи́ть** кого, или *голову кому*, внушить несбыточныя надежды, неосновательныя понятія, заставить мечтать безразсудно и дѣйствовать опрометчиво; лишить здраваго разсудка. ‖ Иногда въ прям. смыслѣ: *угаръ вскружилъ мнѣ голову.* **—ся**, подпасть такому вліянію. **Вскруже́ніе** ср. окнч. дѣйств. по знач. гл. *Съ похвалъ вскружилась голова. Наверху голова вскружится. Съ высо́ка полета вскружится голова. Онъ ей (она ему) вскружилъ голову.* **Вскружь** нар. вкругъ, вокругъ.

Вскру́пина ж. *нск.* прыщикъ, пупырышекъ отъ сыпи на тѣлѣ.

Вскрути́ть что, на кого, вскрёпать, взвести небылицу, наклеветать; **—ся**? *нск. тер.* (*окрутиться?*) вытти замужъ.

Вскрыва́ть, **вскрыть** что, сымать покрышку, оголять; раскрывать, открывать, обнаруживать; взрѣза́ть, распороть, распазить, распластать. *Вскрыть посылку. Трупъ вскрываютъ. Вскрыть карты на червяхъ*, открыть козыри въ этой масти. *Вскрывать молодыхъ*, старин. обрядъ, мѣстами соблюдаемый донынѣ, тоже что *подымать молодыхъ*: послѣ вѣнца они уходятъ въ клѣть, въ сельникъ, въ горенку, а къ *гордо́му* столу ихъ вызываютъ. Въ малоросіи молодые, на др. день брака, стоятъ въ церкви подъ общимъ покрываломъ, которое подымаетъ съ нихъ посаженый отецъ молодой, саблею. ‖ Обдаривать молодыхъ, при поздравленіи, внаутріе по сватьбѣ. **—ся**, возв. и стрд. по смыслу. *Рѣка вскрылась*, ледъ пошелъ. *Нарывъ вскрылся*, лопнулъ. *Бубны вскрылись. Трупъ вскрываютъ по тремъ полостямъ.* **Вскрыванье** ср. длит. **вскры́тіе** окнч. **вскры́ша** ж. или **вскры́шка** ж. **вскро́й** м. об. дѣйст. по гл. *Тузъ на вскрышѣ. Рѣка на вскрышѣ, на вскроѣ*, скоро вскроется. *Вскрой хлѣба*, *кстр.* круглый сукрой, ломоть во весь хлѣбъ. **Вскрывно́й**, **вскры́вочный** или **вскрышно́й**, до вскрытія относящійся. **Вскрыва́льный** *ниж.* до обряда вскрыванія молодыхъ относящ. *Вскрыва́льный подарокъ*, приносится свекровью невѣсткѣ, пришедшей исподъ вѣнца; вслѣдъ за подаркомъ сымаютъ фату съ молодой, рефиль, заплетая двѣ косы, подъ косынку или косни́къ. **Вскрыва́льщикъ** м. — **ва́льщица** ж. **Вскрыва́тель**, **—ница**, **вскрывщикъ**, **—щица**, кто что либо вскрываетъ.

Вскрю́чивать, **вскрю́чить** что, подымать на крюкъ, поддѣвать крюкомъ. **—ся**, возв. или стрд. смотря по смыслу. **Вскрю́чиванье** ср. длит. **вскрю́ченье** окнч. дѣйствіе по значн. гл.

Вскря́кивать, **вскря́кнуть**, покрякивать и крякнуть разъ.

Вскряхтѣ́ть, закряхтѣть, стать, начать кряхтѣть.

Вскуда́хтали или **—лись** *куры*, всквоктались, внезапно раскудахтались, нпр. при видѣ какой опасности.

Вскулды́чить что, кого, *смл.* взъеро́шить, взбить или всклочить; взбудора́жить, взбулгачить, встормошить, взбаламутить.

Вскулеме́сить что, кого, *влд.* взбудоражить, возмутить; привести въ беспокойство; **вскулеме́ситься**, взбудоражиться.

Вскупъ м. *Забирать товаръ вскупомъ, на вскупъ*, для захвата его въ однѣ руки и для произвольныхъ барышей.

Вскури́ть, см. *воскурять.* **Вскурну́ть** *влд.* прикурнуть, прилечь, вздремнуть, уснуть, соснуть маленько.

Вскучивать, **вску́чить** *песокъ, во́рохъ*, сгрести кучей; *земля* **вску́чилась** *мѣстами*, вздулась буграми. **Вску́читься** кому, просить кого, докучать, покучиться, покла́няться о чемъ.

Вску́ю нар. *црк.* почто, кчему, для чего, начто; по́пусту, напрасно. *По бородѣ блаженъ мужъ, а по уму вскую шаташася.*

Всласть нар. вкусно и вдоволь. *Поѣлъ всласть*, сытно и вкусно.

Вслу́шиваться, **вслу́шаться** во что, прислушиваться, слушать со вниманьемъ, стараться раслы(у)шать, распознать слухомъ. **Вслу́шиванье** ср. длит. **вслу́шанье** окн. **вслушка** ж. об. дѣйствіе это. **Вслу́шливый**, кто любитъ вслушиваться, прислушиваться или подслушивать. **Вслухъ** нар. громко, звучно, во всеуслышанье. *Полно вамъ шептаться, говорите вслухъ.*

Вслѣдъ нар. слѣдомъ, слѣдкомъ, за, по; слѣдуя за кѣмъ, за чѣмъ. *Вслѣдъ* (или *всугонь*) *гостя не потчуютъ* (*не употчуешь*). **Вслѣ́дно**, послѣдовательно, чередно, гусемъ, одно за другимъ. **Вслѣди́ть** кого, что, услѣдить, выслѣдить, напасть на слѣдъ. **Вслѣдствіе** чего, впослѣдствіе, почему, отчего, по какой причинѣ, на какомъ основаніи. *Вслѣдствіе дождей, разливъ.*

Всма́триваться, **всмотрѣ́ться** во что, вглядываться, старательно расматривать что, особ. отдаленое; привыкать къ ясному зрѣнію чего, пріучать глаза свои къ чему. *Какъ всмотришься въ потьмахъ, такъ и видишь. И въ очки надо всмотрѣться.* **Всма́триванье** ср. длит. **всмотрѣ́ніе** окн. дѣйств. по знач. гл.

Всо́вывать, **всова́ть**, **всу́нуть** что, во что или куда; совать во что, вдвига́ть, вталкивать, впихивать. *Всова́ть*, впихать въ нѣсколько пріемовъ нѣсколько вещей. **—ся**, возв. и стрд. смотря по смыслу; ‖ °соваться, мѣшаться во что. **Всо́вываньe** ср. длит. **всова́нье** окн. **всо́въ** м. **всо́вка** ж. об. дѣйствіе по знч. гл. **Всовно́й**, **всо́вочный**, вы(за)движной.

Всоса́ть, **—ся**, **всо́ска** нар. см. *всасывать.*

Всочи́ть или *ссочи́ть* что, *нск.* найти, сыскать, отыскать, добыть.

Всочь нар. въ очи, въ лицо, напротивъ, встрѣчу. *Вѣтеръ всочь. Ты о́тъ-горя прочь, а оно тебѣ всочь* (*въ-су-очь*, встрѣчу).

Вспада́ть, **вспа́сть** на что, упадать, падать на что; уптрб. въ выраж. *мнѣ вспало на умъ; не все вдругъ вспадаетъ на умъ.*

Вспа́ивать, **вспои́ть** кого, или **воспоя́ть**, **воспои́ть**, вскармливать, возращать молокомъ, пойломъ. *Вскормить, вспоить есть кому, научить, наставить некому. Не вспоя, не вскормя, ворога не увидишь*, о неблагодарности. **—ся**, быть вспаиваему. **Вспа́иванье** ср. длит. **вспое́ніе** окнч. **вспо́й** м. **вспо́йка** ж. об. дѣйст. по гл. **Вспо́йчивый**, о животн. склонный ко вспойкѣ.

Вспакъ нар. *занд. нск.* наопакъ, наопакушу, навыворотъ, наоборотъ, никою, ничкой, изнанкой, наизнанку, наизворотъ.

Вспа́лзывать или **всполза́ть**, **всползти́** на что, подыматься ползкомъ, ползти вверхъ. **Вспа́лзыванье**, **всполза́ніе** ср. длит. **всползе́ніе** окнч. **всползъ** м. **—ка** ж. об. дѣйст. по гл.

Вспа́мятовать, см. *воспомина́ть.*

Вспа́ривать, **вспа́рить** что, выдержать въ пару, обдавать кипяткомъ, попа́рить на жару и въ сырости. *Вспа́рить сѣнную труху, для припарки. Вспа́рить кого въ банѣ.* ‖ Взбузовать, высѣчь. ‖ *Вспа́рить лошадь*, взмылить, вогнать въ потъ. ‖ *Вспа́рить землю*, вспахать подъ паръ, подъ наземъ. **—ся**, возв. и стрд. смотря по смыслу. **Вспа́риванье** ср. длит. **вспа́ренье** окнч. **Вспаръ** м. **вспа́рка** ж. об. дѣйствіе по разнымъ знач. гл. **Вспа́рчивый**, о лошади, потливый. **Вспа́рочный**, ко вспаркѣ относящійся. См. также *вспархивать.*

Вспа́рхивать, вспорхну́ть, взлетать, подыматься на крыльяхъ съ мѣста, о пташкѣ. *Не* **вспа́рхивается**, *съ подрѣзаными крыльями*. **Вспа́рхиванье** ср. длит. **Вспархъ** или **вспорхъ** м. окн. дѣйствіе по гл. ‖ У птицеловов, птица для приманки, которую заставляютъ вспа́рхивать, подлетать на точку́, гдѣ кроютъ сѣтью. *Держать чижевку на вспа́рхѣ*. **Вспорхова́я, вспа́рочная** *птица*, которую держатъ, въ клѣткѣ или на привязи, для приманки, на точку́, *на вспа́рѣ, вспа́рхѣ, вспо́рхѣ*.

Вспа́рывать, вспоро́ть что, распа́рывать, пороть; взрѣзывать, вскрывать дѣлая прорѣху, раздѣлывать, разрѣзывать закрытое. —**ся**, быть вспарываему; пороться. **Вспа́рыванье** ср. длит. **вспоротіе** окнч. **вспо́рка** об. дѣйст. по гл. **Вспо́рчивый**, непрочный по швамъ, поркій. *Она вспорчиво шьетъ*.

Вспа́хивать, вспаха́ть *землю*, паха́ть, взорать, взрывать сохой или плугомъ. Вспахивать цѣлину, новину: *подымать*; мельчить пашню, по другому и третьему разу: *перепа́хивать, двои́ть* и *трои́ть*; вспахивать подъ паръ, *па́рить*. *Рожа вспахана, только посѣять, да заборонить*, дразнятъ рябыхъ. *Дай хлѣбца! «А вотъ погоди, вспашемъ да посѣемъ»*. Мѣстами *вспашкою* назыв. взломъ, подъемъ новины отъ средины загона, приваливая первые два пласта одинъ къ одному, встрѣчу. **Вспа́хиваться**, быть вспахиваему. **Вспа́хиванье** ср. длит. **вспаха́ніе** окнч. **вспа́шка** ж. об. дѣйствіе по гл. ‖ *Вспа́шка* и самый предметъ, относительно качества его. **Вспашно́й**, вспаханый; гов. объ одеждѣ: распашной, съ рас(от)кидными полами. ‖ **Вспа́хивать, вспахну́ть** что, распа́хивать, распахнуть, разводить врозь по́лы, откидывать занавѣсъ, по́логъ. **Вспахъ** м. дѣйствіе это. **Вспа́хивать, вспахну́ть** *зерновой, вымолоченый хлѣбъ*, спа́хивать, сметать сверху солому, колосья, мякину, опа́хивать во́рохъ, вскра́ивать пск. **Вспаши́ны** ж. мн. пск. во́трины, вскра́ины, мелкій кормъ, сметеный съ во́роха. **Вспахну́ться** арм. кстр. вспомоняться, опомниться, притти въ себя, спохватиться чего, вспомнить, вздумать. *Вспахнулись, какъ все прожито*.

Вспита́ть, см. *вос*. **Вспла́кать, всплакну́ть**, см. *вос*.

Вспла́стывать, вспласта́ть что, пазить, распластывать, пластать, взрѣзывать, пороть вдоль и вскрывать разваломъ. —**ся**, быть пластаему. **Вспла́стыванье** ср. длит. **вспласта́ніе** окнч. **вспластъ** м. **вспла́стка** ж. об. дѣйств. по знач. гл.

Вспле́скивать, всплеска́ть, всплесну́ть, — **ся**, см. *вос*.

Всплошну́ю, всплошь, всу́плошь нар. сплошь, вплоть; безъ перемежки, безъ промежутка, или безъ изъятія, всюду и всегда. *Всплошь все шитьемъ покрыто. Это дѣлается всплошь и рядомъ*, сплошь, всегда и вездѣ, часто.

Всплыва́ть, всплы́ть, выплывать, подплывать, подыматься исподъ воды или другой жидкости; наплывать на что, натыка́ться пловомъ. *Утопленикъ обычно всплываетъ на третій день. Всплылъ на каршу. Бе́регъ впереди всплыва́етъ*. арх. начинаетъ возникать, показываться идущему съ моря; ‖ *островъ всплываетъ, всплылъ*, заливается вкругъ, во время прилива, водою. *Медвѣдь сразу такъ и всплылъ на него*, опрокинулъ и взлѣзъ. *И правда тонетъ, коли золото всплываетъ. Когда на морѣ камень всплыветъ, да камень травой поростетъ, а на травѣ цвѣты расцвѣтутъ*. **Всплыва́ніе** ср. длит. **всплы́тіе** окнч. **всплывъ** м. об. дѣйствіе по гл. **Всплывно́й**, всплывшій. **Всплы́вчивый**, легко и скоро всплывающій на поверхность. **Всплы́вокъ** м. вещь всплывшая со дна.

Всплясáться, вспока́яться впр. см. *вос*.

Всподымя́ нар. сподымя́, вздымая, приподымая, сподъему. *Лихорадка сподымя бьетъ*. ‖ Торцемъ, напона́, стоймя, стойкомъ. *Бери всподымя. Такъ его всподымя объ земь и ударилъ*.

Вспое́ніе, вспои́ть, см. *вспа́ивать*.

Вспоко́й м. отдыхъ, спокой, покой, спокойствіе. **Вспокоя́ти** прк. **вспоко́ять** кого, вор. успокоивать, успокоить.

Вспола́скивать, всполоска́ть, всполосну́ть что, полоскать, обмывать; волновать, полощась взмущать. —**ся**, возв. и стрд. смотря по смыслу речи. **Вспола́скиванье** ср. длит. **всполоска́нье** окнч. дѣйствіе по знач. гл. **Всполо́скъ** м. всплескъ.

Вспола́шивать, всполо́шить сѣв. **всполоха́ть** (малрс. *всполо́хать*) кого, встрево́жить, пугать, внезапно беспокоить, производить тревогу, склоку; сполоши́ть, споло́хать. *Попъ зазвонитъ, весь приходъ всполошитъ*. —**ся**, внезапно тревожиться или пугаться. **Всполо́шенье** ср. окнч. дѣйствіе по знач. гл. **Всполо́хъ** м. или споло́хъ, беспокойство; ‖ тревога, набатъ, бой въ барабаны, трещетки, звонъ, для сбора народа. ‖ *Всполохъ, сполохъ* или **всполо́хи** мн. столбы на небѣ, сѣверное сіянье. **Всполо́шный**, относящ. до сполоха, тревожный, наба́тный. **Всполо́шливый**, тревожный, пугливый, страшливый, суетливый и беспокойный. *Всполошливое время: все пожары*.

Всполье ср. край, окраина, начало поля; выгонъ, мѣсто вокругъ околицы. **Вспо́льный**, находящійся на вспольѣ.

Вспомина́ть, вспо́мнить, вспоми́нъ впр. см. *вос*.

Вспомога́ть, вспомо́чь или **вспомочи́** кому, чѣмъ и въ чемъ, оказать помощь, пособіе, способлять, **вспомоществова́ть**, содѣйствовать. —**ся**. *Ему ни въ чемъ не вспомога́ется*, никто не даетъ помощи. **Вспомога́нье, вспомоществова́нье** ср. длит. **вспоможе́нье** окнч. **вспомо́га** ж. об. дѣйствіе по гл. а также самый предметъ, то, въ чемъ состоитъ поданая помощь. *Велико ли вспоможенье получилъ? Что дали тебѣ вспомо́ги?* **Вспомога́тель, вспомоществова́тель**, — **щникъ** м. —**ница**, кто оказываетъ пособіе, подаетъ кому какую помощь. **Вспомога́тельный, вспомоществова́тельный** или **вспомощно́й, вспоможно́й**, служащ. помощью, къ пособію относще. *Вспомощны́я средства*, не главныя, несущественыя, а содѣйствующія. *Вспомогательныя купецкія книги*, кои держатъ сверхъ основныхъ, главныхъ: *копейная, фактурная, амбарная* впр. *Вспомога́тельный глаголъ*, необходимый для выраженія извѣстныхъ временъ въ другихъ глаголахъ: *быть, стать*. *Вспомогательные глаголы лгать и красть*, шуточно. **Вспоможли́вый**, склонный къ поданію помощи.

Вспомяну́ть, см. *воспомина́ть*.

Вспоро́ть, см. *вспа́рывать*. **Вспорхну́ть**, см. *вспа́рхивать*.

Вспотѣ́ть, взопрѣть, запотѣть, покрыться по́томъ, отъ жару, сильнаго движенья, или, о неживомъ, отпотѣть, покрыться мокредью отъ переноса изъ холода въ тепло. **Вспотѣ́лый**, потный, покрытый по́томъ. **Вспо́тчивый**, потливый.

Вспочива́ть, вспочи́ть, см. *вос*.

Вспра́шивать, вспроси́ть кого, вор. спрашивать; *вспросись у барина*. отпросись. **Вспроша́ть, вспроша́ться** сѣв. спрошать, спросить, спроситься, поспрошать, — ся. *Вспроша́йся у него, онъ про то знаетъ*. **Вспросъ** м. вопросъ, запросъ, вопрошенье; допросъ, распросъ. **Вспрошли́вый**, охотникъ до спросовъ, охочій спрашивать. *Вспрошли́вые не долговѣчны*.

Вспротивля́ться, вспроти́виться кому, воспротивиться, сопротивляться. **Всупроти́въ** нар. насупротивъ, супротивъ, противъ, напротивъ чего или ‖ — кому, назло; **всупроти́вку**, наперекоръ, назло. *Онъ все дѣлаетъ всупроти́въ*.

Вспры́гивать или **вспрыга́ть; вспры́гать, вспры́гнуть**; вспря́дывать, вспря́нуть; вскакивать, прыгать на что либо; подыматься прыжко́мъ, подпры́гивать. *Онъ съ разбѣгу вспры́гиваетъ (вспрыга́етъ) на лошадь. Я вспры́галъ отъ радости*.

Вода сбѣжала и вся рыба вспры́нала на голомъ песку. Онъ **вспры́гался** *отъ радости.* **Вспрыгиванье** или — **ганье** ср. длит. **вспрыгъ** м. **вспрыжка** ж. об. дѣйствіе по знач. гл.

Вспрыскивать, вспры́снуть что, спрыскивать, сбрызгивать, обдавать брызгами; ‖посѣчь розгами; ‖шутч. пить, пировать за здоровье получившаго чинъ, орденъ. — **ся**, возв. и страд. смотри по смыслу. **Вспрыскиванье** ср. длит. **вспрыскъ** м. об. дѣйст. по гл. ‖ *Вспры́скъ* или *спрыскъ*, снарядъ для вспрыскиванья бѣлья, цвѣтовъ напр. метелка или сифонъ, брызга́лка, кропило. *Вспрыски-ка цвѣты. Бѣлье, для глаженья, вспрыскивается.*

Вспря́дывать, вспря́нуть, см. *вспрыгивать* и *воспря́дывать.*

Вспу́гивать, вспугну́ть, вспугна́ть, вспужа́ть, вспу́дить кого, спугивать, пугая сгонять съ мѣста; спугну́ть, спугнуть; — **ся**, быть вспугиваему. **Вспу́гиванье** ср. длит. **вспугъ** м. **вспу́жка** ж. об. дѣйств. по знач. гл.

Вспудривать, вспу́дрить кого, пощудрить, опорошить слегка чѣмъ; ‖ *дать нагоняй, пошунять, пожурить хорошенько.

Вспузы́ривать, вспузы́рить что, вздуть, поднять пузырем, пузырями; вбить пѣной. — **ся**, возв. и страд. смотри по смыслу.

Вспу́тывать, вспу́тать что, во что, по кого; наматывать путая, напутывать; ‖ *наклеветать, наговорить, налгать, насплетничать; — **ся**, позв. и страд. по смыслу. *Вспуталась на меня небылица.*

Вспу́тываньe ср. длит. **вспу́танье** окнч. дѣйств. по знач. гл.

Вспухать, вспу́хнуть, опухать, распухать, напухать; начинать пухнуть и распухнуть; вздуваться. *Рука вспухаетъ*, пухнетъ.

Вспуха́нie ср. длит. **вспухъ** м. об. состоян. по гл. *Карманъ, что пузырь: вспухнетъ и лопнетъ. Карманъ вспухнетъ, такъ и умъ раздуется*, пословица разумникомъ. **Вспу́хлый** пухлый, вздутый, о(раз)пухлый, опухшій. **Вспу́хлина** ж. опухоль.

Вспу́чивать, вспу́чить что, вз(раз)дуть, вздымать, выпучивать. *Родники вспучили землю. Горохъ брюхо вспучилъ. Малое насытитъ, отъ многаго вспучитъ.* — **ся**, дѣлаться пухлымъ, выпуклымъ, вздуваться, пухнуть; быть вспучиваему, вздуваему. **Вспу́чиванье** ср. длит. **вспу́ченье** окнч. **вспукъ** м. **вспу́ка, вспучка** ж. об. дѣйствіе и состояніе по гл.

Вспушать, вспушить что, взбить пухъ, шерсть; разрыхлять землю. **вспушиться**, взбиться, быть вздымаему, взбиваему. **Вспуше́ніе** ср. окнч. **вспу́шка** ж. об. дѣйствіе по знач. гл.

Вспыжи́вать, вспыжи́ть что, кого, взбить, взъерошить, всклочить, вспушить; ‖ пожурить сильно; наказать тѣлесно, вздуть. — **ся**, вздуться, взъерошиться. *Ежъ или индюкъ вспыжился.*

Вспыля́ть; **вспыли́ть**; **вспыльчивый** напр. см. *воспылать.*

Вспы́хивать, вспы́шка напр. см. *воспылать.*

Вспѣ́нивать, вспѣ́нить, вспѣ́ниваться, см. *воспѣнять.*

Вспѣтуши́ться на кого, вскинуться, расходиться, запальчиво вставать на кого, какбы вызывая ко ссорѣ.

Вспя́ливать, вспя́лить что, на что, на кого, напяливать, натягивать, туго оболокать. — **ся**, возв. и страд. смотри по смыслу. **Вспя́ливанье** ср. длит. **вспя́ленье** ср. окнч. **вспялъ** м. или **вспя́лка** ж. об. дѣйств. по знач. гл.

Вспя́тить, вспять напр. см. *воспящать.*

Верзь стар. или *серѣзь арх.* вскланъ, полно до краевъ, говор. о жидкости и о сыпучихъ тѣлахъ. *Кадушка верзь полна*, подъ гребло.

Вставать или **возставать, воставать**; **встать** или **востáть**, подыматься стоймя, становиться, переходить изъ сидячаго или лежачаго положенія въ стоячее; воздыматься, перейти отъ покоя къ движенію; ‖просыпаться, пробуждаться; воскресать, оживать, возрождаться; ‖ подыматься противу кого, дѣлаться противникомъ чего; возмущаться, итти противъ властей. *Всталъ да пошелъ. Раноль вы встаете? Буря встала. Мертвые встанутъ. Встань, душа моя, пробудись. Народъ всталъ. Противъ этого нововведенія встаютъ. Якорь всталъ*, приподнять со дна стоймя. *Встань, бѣда, не ляжь, замѣшался дуракъ. Встать пораньше, да шагнуть подальше. Ехалъ бывоевать, да лѣнивъ вставать. Лежъ, свернулся, а всталъ встрепенулся (встряхнулся). Благослови Боже встать, а ляжемъ сами. Упалъ, такъ вставай. Рано встала, да мало напряла. Ванька, встанька; Семка, пойдемъ-ка; да ступай и ты, Исай. Солнце встанетъ, такъ и утро настанетъ. Было градомъ хлѣбъ и у сосѣда, да тѣмъ мой не встанетъ. Солнышко вставаетъ, у работника животъ замираетъ*, сов. Ино **встать** употр. вм. стать, остановиться: *лошадь встала*, пристала. *Безногому не* **встаётся**, безлич. не можетъ встать. *Рано всталось, да мало наткалось.* **Вставáньe, вставáньe** ср. длит. **востáніе, востáньe** окнч. **вóстань, встань** м. об. дѣйствіе по знач. гл. ‖ *Востáніе*, мятежъ, возмущенье. ‖ *Ирк.* созданье, тварь, животное. ‖ *Геодез.* возвышеніе одного мѣста надъ другимъ, по уровню; подъемъ. ‖ *Вóстань*, мятежъ, востанье. ‖ *Встань*, то же, мятежъ; ‖время вставанья и работы, *встанье. арх.* **вставáльная** *пора. Встань мужа кормитъ, а лѣнь портитъ. Рыбку да утку встанью взять, а малыхъ дѣтокъ Богъ дастъ. Со вставáнья бранится*, съ утра. *Со вставаньеца головушка болитъ*, пѣс. *Не радуйся раннему вставанью, а радуйся доброму часу.* **Встанли́вый**, не сонный, не лѣнивый, рано встающій, трудящійся. **Вставáльщикъ**, — **щица**, встающій работникъ. *Быть* **поставу** напр. арх. въ ставкѣ, быть выбрану и поставлену на нѣкую должность, быть въ набольшихъ, въ старшинахъ.

Вставля́ть, вста́вить что, во что или куда; ставить во что, вмѣщать, помѣщать внутрь, въ средину. *Вставить стекло. Вставляютъ и вынимаютъ окна, рамы. Вырвать, вставить зубъ. Вставить въ рѣчь красное словцо.* — **ся**, быть вставляему. **Вставле́нье** ср. **вставъ** м. **вста́вка** ж. об. дѣйст. по гл. также ‖ самый предметъ, то что вставлено; задѣлка, заплатка; ‖ работа эта, по качеству: *плотная вставка*; — *хороша, не хороша.* **Вставно́й**, вставленый или устроеный для вставки. *Вставна́я ручка, зубы, окна.* **Вста́вочный**, относящійся до вставки и вставляемый, т. е. **вста́вковый** и вставной. *Вставочное предложенье, вставочная или добавочная статья договора.* **Вста́вщикъ** м. — **щица** ж занимающійся вставкою чего.

Встарь напр. въ старину, въ прежнее, давнее время; въ древности, по употр. о времени менѣе удаленомъ, при предкахъ нашихъ.

Встаскивать, встаскáть, встащи́ть что, подымать таскомъ, тащить наверхъ, взвозить волокомъ. *Встáскиваютъ* на гору и одно бревно и пять бревенъ; *встаскáли* пять, *встащили* одно. **Встáскиваться, встащи́ться** возв. страд. по смыслу речи. **Встáскиванье** ср. длит. **встащéніе** окнч. **встаскъ** м. или **встаска** ж. дѣйствіе по гл. Всѣ слова эти, не совсѣмъ правильно, нерѣдко замѣняются гл. *втáскивать* и производными его.

Встелелиха́ть *сиб.* бѣжать, итти бѣгомъ, рысцой, вприпрыску.

Востокъ м. востокъ и восточный вѣтеръ. **Восто́чный**, восточный. **Восто́чливо** солнце бываетъ лѣтомъ, когда очень рано восходитъ. **Восто́чень** м. восточный вѣтеръ, *на Ильмень.*

Встолочи́ть что, *олон.* взбить, взъерошить, встрепать, вспушить, всклочить. *Русыя кудерки на немъ встолочила*, пѣс.

Встопо́рщить, встопы́рить что, взъеро́шить, взбить, поднять; — **ся**, встать щетиной, дыбомъ, взъеро́шиться.

Встормоши́ть кого, взбудить, поднять, расторможить, растолкать и поднять. **Встормошéньe** ср. онн. дѣйствіе по знач. гл.

Встосковать или **встосковáться** по комъ, затосковать, начать грустить. *Мнѣ что-то* **встоскну́лось**, стало тоскливо, безлич.

Встошни́ть кого, **встошни́ться** кому, сдѣлаться дурно, стошнить. *Меня встошнило. Ему встошнилось.*

Встрево́живать, **встрево́жить** кого, потревожить, растрево́жить, обеспоко́ить. — **ся**, возв. и стрд. смотря по смыслу речи. **Встрево́женье** ср. окич. дѣйств. по знач. гл.

Встрепывать, **встрепа́ть**, **встрепну́ть** или **встрепену́ть** что, взбивать, вспушать, всклочить, взъерошить, всчесывать. *Какъ встре́паный*, опомнившись, освѣжившись, оправившись; какъ ни въ чемъ не бывалъ. *Всталъ себѣ, какъ встрепаный.* **Встре́пываться**, **встрепа́ться** стрд. и возв. см. по смыслу. **Встрепену́ться**, см. *вострепетать.* **Встре́пыванье** ср. длит. **встрепа́ніе** окич. **встрепъ** м. **встре́пка** ж. об. дѣйств. по знач. гл. *Задать встре́пку*, высѣчь. **Встре́пчивый**, кто или что легко встрепывается. **Встрепетать**, см. *вос.*

Встроми́ть что, во что, *юж. кур.* воткнуть, всадить тычкомъ.

Встроу́льникъ? м. *арх.* холщевый армякъ, холодникъ, балахонъ.

Встрѣча́ть; **встрѣва́ть** *ниж. вор.* **встрѣ́тить** или **встрѣть** и **стрѣть** *арх.* **срѣ́тить**; **встрѣ́нуть** кого, *ниж.* сходиться или съѣзжаться съ кѣмъ въ противоположномъ направленіи; находить кого или что по пути; доживать до чего. *Встрѣчать гостя*, принимать съ почетомъ при вступленіи. *Встрѣтить хлѣбомъ солью*, для привѣта, въ знакъ покорности нпр. — **ся**, то же, а вся разница въ оборотѣ; повстрѣча́ться, встрѣчать. *Я иногда встрѣчаю его* или *съ нимъ встрѣчаюсь. Мы встрѣтили помѣху* или *она намъ встрѣтилась. Встрѣтиться глазами, взорами*, взглянуть разомъ другъ на друга; *встрѣнуться мыслями*, задумать одно и то же. *Всяко встрѣчается*, всяко бываетъ на свѣтѣ. **Встрѣча́нье** ср. дѣйствіе или состояніе по смыслу глг. **Встрѣ́теніе**, то же, *отн. однокр.* выходъ кому навстрѣчу, пріемъ. **Встрѣ́ча** ж. **встрѣ́та** *сѣв.* стрѣта, повстрѣчанье, сходъ, съѣздъ или слетъ движущихся въ противномъ направленіи, при взаимномъ сближеніи; выходъ или выѣздъ для пріема ѣдущаго, идущаго. Понедѣльникъ масляны называютъ *встрѣчей*, т. е. встрѣча масляны (см. это слово). ‖ *Встрѣ́та* или *стрѣ́та*, *сѣв.* также противный вѣтеръ. *Покойникъ, добрая встрѣча на выѣздахъ. Баба съ пустыми ведрами, по́воду, худая встрѣча; съ полными, добрая. Попъ, недобрая встрѣча. Всякая встрѣча изъ дому на порогѣ, на крыльцѣ, на мосту, не хороша. Быть было худу, да подкрасила (поправила) встрѣча. Упалъ дѣдъ съ печи, не видаючи (не видавъ) встрѣчи*, т. е. предзнаменован. **Встрѣ́чный**, **встрѣ́тный**, движущійся навстрѣчу, насупротивъ, въ лицо; встрѣчаемый, встрѣченый, повстрѣчавшійся; попавшійся встрѣчу; супротивный, враждебный; ‖ *стар.* стоящій насупротивъ. *Встрѣчный и поперечный*, всякій, кто бы ни попался. *Встрѣчныя слова́*, спорныя, противныя. **Встрѣ́чный** или **стрѣ́шный**, родъ нечистаго, какъ лѣшій, полевой нпр. который шалитъ по дорогамъ и перекресткамъ, сбиваетъ проѣзжихъ и портитъ лошадей, почему назыв. также *повстрѣтъ, пострѣлъ.* **Встрѣ́чу** нар. **встрѣ́ту** *сѣв.* **встрѣ́чь**, **встрѣть** кому, су́стрѣчь, навстрѣчу, противъ, супротивъ, о движеніи, речи. *Каковъ въ путь, таковъ ему и встрѣчу. Ты о́тъ горя прочь, а оно тебѣ встрѣчь (всу́стрѣчь).* **Встрѣ́чливый**, часто попадающійся навстрѣчу. **Встрѣ́чникъ** м. — **ница** ж. поперечникъ, противникъ, супротивникъ, вопре́чникъ, спорщикъ или врагъ. ‖ *Стар.* служитель, для встрѣчи гостей. *Не люби потаковщика (потакальщика, потакалы*, т. е. льстеца), *люби встрѣчника.* **Встрѣну́ться** или **встряну́ться** *кстр. тмб.* вспомнить, опомниться, спохватиться (отъ *встряхнуться? встрепенуться?*).

Встря́хивать, **встряха́ть**, **встряхну́ть**, — **ся** нпр. см. *вос.*

Встужи́ть или **встужи́ться**, стать тужить, начать горевать.

Вступа́ть, **вступи́ть**, во что, куда, на что, входить, всходить; перейти извѣстные предѣлы, появляться гдѣ. *Царь вступилъ на престолъ. Войска вступаютъ въ городъ. Вступить во всѣ года́, въ полнолѣтіе. Вступить въ должность, въ бракъ, въ разговоръ съ кѣмъ, во владѣнье, въ бой* нпр. **Вступа́ться**, **вступи́ться** во что, вмѣшиваться, требовать, объявлять свое притязаніе на что; ‖ за кого, заступаться, брать чью сторону. *Не вступайся въ чужое. Вступись за меня. Свой со своимъ считайся, а чужой не вступайся. За мужнину жену есть кому вступиться.* **Вступа́ніе** ср. длит. **вступле́нье** окич. **вступъ** м. **всту́пка** ж. об. дѣйст. по гл. **Вступа́тельство** или **всту́пничество** ср. заступничество, либо ‖ притязаніе. **Вступно́й**, вступающій, вступившій. **Всту́пно**, ровно, сполна по мѣрѣ, доброй мѣрой, или чуть съ лишкомъ. *Шесть четвертей вступно. Отъ понедѣльника до четверга вступно*, включительно. **Всту́пчивый**, заступчивый или ‖ притязательный. **Вступи́тельный**, вводный или относящійся до вступленія. **Всту́пникъ** м. **вступница** ж. заступникъ, покровитель. **Всту́пщикъ** м. — **щица** ж. вступающійся во что, притязатель.

Всту́ривать или **встуря́ть**, **встури́ть** кого, вспугнуть, взогнать, особ. о птицахъ. *Встури-ка голубей, чужой летаетъ.*

Встѣ́ну нар. *пен.* ровно, гладко, въ копейку, ни больше, ни менше. *Отдалъ за сапоги встѣну пять рублевъ.*

Встю́шивать, **встю́шить** что, *кал.* вздымать, подымать вверхъ, на высоту. — **ся**, возв. и стрд. смотря по смыслу.

Встя́гивать, **встяну́ть** нпр. см. *востяга́ть.*

Встяжа́ть что, взыскать съ кого долгъ, получить что обратно. **Встяжа́нье** ср. обратное полученье, возвращенье, взысканіе.

Встя́мить что, вспомнить; *насилу* **встя́мился**, опомнился.

Всуго́нь, **всуго́нку** нар. *вост.* въ погоню, въ догонку. *Всугонь не накланяешься. Всугонь гостя не употчуешь (не употчивать, не потчуютъ). Бѣги всугонь, вороти его.*

Всугре́бъ нар. сколько можно за(с)грести и унести въ рукахъ. *Не всугребъ захватилъ*, невмочь, невсилу.

Всугрѣ́въ нар. на столько, что бы тепло было; въ такую мѣру, чтобы достаточно согрѣть или согрѣться. *Работки всу́терпъ, хлѣбца всу́сыть, одежки всугрѣвъ. Дровецъ всугрѣвъ.*

Всу́е нар. напрасно, безъ причины, надобности, пользы, по́пусту. *Кто всуе Бога призываетъ, всуе вѣкъ свой проживаетъ. Всуе законы писать, коли ихъ не исполнять. Всякая суета всуе суетитъ.* **Всу́путь**, см. *всо́вывать.*

Всупо́ръ м. вперекоръ, наперекоръ, напротивъ, назло, вопреки. *Она все всупоръ ему дѣлаетъ.*

Всу́сыть нар. столько, что бы быть сыту, лишь бы не голодать.

Всу́терпь, **всу́терпку**, **всуте́рпъ** нар. какъ или на сколько терпѣть можно, втерпежь, едва сносно. *Морозъ не всутерпь. Люблю париться жарко, лишь бы всутерпь.*

Всуточь, **всу́тычъ**, **всу́тычку** нар. *вост.* насупротивъ, супротивно, противоположно; смежно, въ обратномъ порядкѣ. *Лечь всу́тычъ ногами, головами*, лечь супротивно, соткнувшись ногами, головами. *Садка сноповъ въ овинѣ всутычъ* или *вразнорядъ*: огузкомъ вверхъ и внизъ, поперемѣнно; если же всѣ внизъ комлемъ, то это *воднорядку. Говорить всутычъ*, наперекоръ.

Всутокъ? м. *влд.* сутокъ, уголъ въ печи? за печью?

Всу́чивать или **всуча́ть**, **всучи́ть** что, во что, **всука́ть** *юж. завд.* вставлять суча, ввивать. *Всуча́ть щетину въ сапожную вервь.* ‖ *Всучить* кому, что, навязать, передать вещь или дѣло хитростью, происками. *Я тебѣ всучу щетинку!* угроза: припомню это. — **ся**, быть всучаему; ‖ *втереться. **Всу́чиванье** ср. длит. **всуче́ніе** окич. **всукъ** м. **всу́чка** ж. об. дѣйств. по гл.

Всха(о)менýться *орл. кур. вор. млрс.* опомниться, спохватиться.

Всхáпиться *кстр-колер.* (*хапáть*, хватать) то же; спохватиться. *Втѣпоры я не всхáпился* (кологривцы áкаютъ). **Всхопи́тися** *стар.* (*ухопи́тыся* малорс.) вскочить, вспрянуть съ мѣста.

Всхизáть, всхи́знуть на что, на кого; персид? *астрх.* обижаться, плакаться, пенять; ‖ *влд. нижн.* скучать, горевать, досадовать; сердиться. *Не всхизай на него.*

Всхлéстывать, всхлестáть *пѣну*, взбить, поднять хлеща.

Всхли́пывать или **всхлéбывать, всхли́пнуть**, рыдать какбы задыхаясь; плакать безъ рыданій, не голосомъ, но прерывая дыханіе икотой. *Ино и нéхотя* **всхли́пывается**, безлично. **Всхли́пыванье** ср. длит. **всхлипъ** м. **всхли́пка** ж. об. дѣйст. по гл. **Всхли́па** об. ревунъ, плакса. **Всхли́пчивый** *плачъ*. **Всхли́помъ** *плакать*, навсхлипъ, навзрыдъ.

Всхлопотáться о (по)чемъ, захлопотать, заботливо засуетиться.

Всхлóпывать, всхлóпать *руками*, стать вдругъ хлопать.

Всходи́ть, всходъ, всхождéніе нпр. см. *восходить*.

Всхолми́ть что, поднять холмомъ, буграми; вздуть, взволновать, вспучить. **—ся**, принять холмистый, бугристый видъ.

Всхорáшиваться, охорашиваться, чванно оправляться по временамъ, выказывать осанку, красоту свою или наряды.

Всхорохóриться, расхорохóриться, вспѣтуши́ться, запальчиво вскинуться, расходиться.

Всхохлáчивать, всхохлáтить кого, взбить хохломъ волосы, растрепать, раскосматить. *Что ты* **всохлáтилась**, *копна копной!* **Всхóхлиться**, надуться, напыжиться, нахохлиться.

Всхохотáть, —ся, захохотать вдругъ.

Всхрáпывать, храпѣть по временамъ, иногда, съ перемежкою; **всхрапѣ́ть**, захрапѣть вдругъ и продолжать; **всхрапну́ть**, прохрапѣть одинъ разъ, захрапѣть и смолкнуть; ‖ соснуть немного, отдохнуть днемъ, проспать не долго. **Всхрáпыванье** ср. длит. **всхрапъ** м. **всхрапка** ж. об. дѣйствіе по знач. гл. *Онъ* **всхрапчиво** *спитъ*, часто всхрапываетъ.

Всчинáть, всчать что, малоуп. или *вчинáть*, начинать, починать, зачинать, затѣвать, особ. объ искѣ, тяжбѣ. *Въ кстр. гов. всчáтый*, вм. початóй, начатой. **—ся**, быть всчинаему. **Всчинáнье, вчинáнье**, начатіе, починъ, начинъ, зачинъ.

Всчу́нивать или **всчувáть, всчу́нуть**, кого, чѣмъ, увѣщевать, щунять, бранить и поучать, давать наставленія съ угрозами, журить; пробудить кого нравственно, заставить **всчу́нуться**, очнуться, очувствоваться. *Хоть не говори ему, не всчунется.*

Всыновля́ть, всыновить, —ся, всыновлéніе, усыновлять, усыновить, усыновленіе нпр. **всыня́ть, всыни́ть**, то же.

Всыпáть, всы́пать, всыпну́ть что, куда или во что, сы́пать, высыпáть, насыпáть во что; переваливать сыпучее тѣло изъ одной посудины или помѣщенія въ другое. **—ся**, сыпаться во что; ‖ быть всыпáему. **Всыпáніе** ср. длит. **всы́панье** окнч. **всыпъ** м. **всы́пка** ж. об. дѣйств. по знач. гл. **всыпнóй**, всыпаемый, всыпаный. *Всыпной хлѣбъ*, сборный, **всыпчи́на** ж. собр.

Всѣвáть (ошибч. *всѣ́ивать*), **всѣ́ять** что, во что; сѣять во что, въ землю, въ песокъ; сѣять въ одинъ посѣвъ другой, нпр. *всѣвать трилистникъ въ овесъ*, сѣять по овсу. ‖ *Вселять, вкоренять въ человѣкѣ. **—ся**, быть всѣваему. **Всѣвáнье** ср. длит. **всѣ́янье** окнч. **всѣвъ** м. **всѣ́вка** ж. об. дѣйств. по знач. гл. **Всѣвáтель, всѣ́ватель—ница**, всѣвающій, вселяющій что.

Всѣдáть, всѣсть во что, на что, нпр. *всѣсть на коня, всѣдать на коней*. **Всѣдáніе** ср. длит. **всѣдéніе** окнч. дѣйств. по гл.

Всю́ду, всю́ды, всю́дки нар. повсюду, повсемѣстно, повсемственно, вездѣ. *По разговорамъ всюды (годится), а по дѣламъ никýды*. **Всю́дный**, повсю́дный, повсемѣстный.

Всякáть, вся́кнуть, о жидкости, изсыхать, изсякáть, просякáть, просачиваться и исчезать; уходить въ землю. *Родники въ засуху всякáютъ. Молоко въ грудяхъ всякло.*

Вся́кій, какой ни есть, какой бы ни былъ, разнаго рода; всѣ или все безъ изъятія; каждый. *Есть товаръ всякій*, **вся́ческій**. *Тутъ бродитъ всякій народъ. Къ нему вхожъ всякій*, **всякъ**. *Всякій день брань. Всякъ день и всякъ часъ бранится. Не всяку правду женѣ сказывай. Полюби-ка насъ вчернѣ, а вкрáснѣ и всякъ полюбитъ. И всякъ добръ, да не до всякаго. Всякому по Якову*, всѣмъ равно. *И всякому, да не какъ Якову. Не всякому по Якову. Не всякому, какъ Якову. Не всякому по Якову, а кому Богъ дастъ. Затвердила сорока Якова, одно про всякаго. Отъ Якова недалеко до всякаго. Потягóта на Ѳедота, съ Ѳедота на Якова, съ Якова на всякаго. Всякъ Еремей про себя разумѣй. Всякому своя лодыга дорогá. Всякъ по своему Бога хвалитъ. Всяческая отъ Творца. Всякому отъ себя (а иному и отъ людей). На злое дѣло всякаго станетъ. Вѣкъ протянется, на всякаго (всякому) достанется. Отъ всякой смерти не убережешься. Не всякъ пашню пашетъ, а всякъ хлѣбъ ѣстъ. Не всякъ Иванъ Ивановичъ, а кому Богъ дастъ*, дразнятъ калмыковъ. **Вся́ко** или **вся́чески, всяково** *кур.* **вся́ковски** *влд.* **всяковáто** нар. по всякому, во всякомъ случаѣ, неминуемо, неизбѣжно; ‖ различно, неодинаково, разнообразно. *Вся́чески надо итти. Всяко живетъ, всяковато бываетъ на свѣтѣ. Живемъ всякóвски*, и такъ и сякъ. *Всяко бываетъ: и то еще бываетъ, что ничего не бываетъ.* **Всякодéнный**, ежеденный, ежедневный; будничный, обиходный. **Вся́чество** ср. совокупность всѣхъ свойствъ и качествъ. **Вся́чина** ж. или *всякая всячина*, все, разнородныя вещи, смѣсь различныхъ предметовъ или понятій; все безъ разбору, что ни попало случайно. *Всякая всячина, и ветчина и ржавчина.* **Вся́чинникъ** м. торгующій всячиной, разн. мелкимъ товаромъ; ‖ энциклопедистъ, всезнайка, всеученый.

Вта? ж. *арх.* лопастина барочнаго весла, пóтеси? **Втáйщикъ**? м. *арх.* рулевой, правящій рулемъ (слопцемъ, потесью) на суднѣ.

Втагодá? ж. *арх.* бѣгъ, побѣжка, топотъ звѣря? **Втáгода** нар. *яск.* (*въ тѣ годы*) когда то, давно, въ давни годы.

Втáй, втáйнѣ, втáю нар. тайно, таинственно, скрытно, тайкомъ.

Втáкивать, втáкать что, въ кого; объясняя вкоренить, растолковать, заставить понять и помнить, вдолбить, втемяшить. *Поди ка, втакай въ него что путное.* **—ся, втáкнуться** во что, войти, вникнуть, понять; втянуться, навыкнуть, приловчиться.

Втáлкивать, втолкáть, втолкну́ть что, во что, всаживать толчками, толкая понуждать войти. *Толкъ-этъ есть, да не втолканъ весь.* **—ся**, пролѣзать куда силою, втѣсняться; ‖ быть втáлкиваему. **Втáлкиванье** ср. длит. **втолкáніе** окнч. дѣйст. по гл.

Вталь ж. *арх.* кора, тонкій черепъ по рыхлому снѣгу, послѣ оттепели и новаго морозу; *вталь* проламывается и рѣжетъ ноги скоту.

Втáпоры, втѣ́поры, вту́пору нар. тогда, въ то время, о ту пору.

Втáптывать, втоптáть что, во что, топтаньемъ погружать, затоптать во что, вталкивать ногами. **—ся**, быть втаптываему. **Втáптыванье** ср. длит. **втоптáніе** окнч. дѣйств. по знач. гл.

Втарáнить что куда, втащить, вволокти, внести что громоздкое.

Втáскивать, втаскáть, втащи́ть что, вволакивать, вовлекать; ввозить волокомъ, таскомъ; вводить силою; иногда употрбл. вм. *встáскивать*, тащить наверхъ. *Втаскивать* въ комнату можно и одну и много вещей; *втаскáть* нѣсколько, *втащи́ть* разомъ. **—ся**, быть втаскиваему; ‖ *втащи́ться*, притащиться, прибрести. **Втáскиванье** длит. **втаскáніе** окнч. мигкр. **втащéніе** окн. одикр. **втаскъ** м. об. дѣйст. по гл. **Втаскнóй**, къ сему относящ.

Втасо́вывать, **втасова́ть** *карту въ колоду*, вмѣшать, вложить во время тасовки. — **ся**, быть втасовываему. **Втасо́выванье** ср. длит. **втасова́ніе** окич. **втасо́вка** ж. об. дѣйств. по знач. гл.

Вта́чивать, **втача́ть** что, вшивать въ тачку, вставлять тачая. — **ся**, быть втачиваему. ‖ *Вмѣшаться не въ свое дѣло. **Вта́чиванье** ср. длит. **втача́нье** окич. **вта́чка** ж. об. дѣйств. по гл.

Втащи́ть, — **ся**, см. *втаскивать*.

Втека́ть, **втечь** во что, вливаться; течь, литься во что потокомъ, изливаться, вбѣга́ть струей, впада́ть. ‖ *Вор.* малорус. *утека́ть*, бѣжать, даться бѣгу. **Втека́ніе** длит. **втече́нье** окич. **втекъ** или **втокъ** м. об. дѣйств. по знач. гл. **Вте́чка** ж. охотн. входъ звѣря въ какое либо мѣсто, видный по слѣду. **Вте́клый**, втекшій, впадшій куда. **Вте́ку** нар. *вят.* въ бѣгство, вспять, наутекъ.

Втемля́ть, **вте́мить** что, въ кого, **втемя́шить**, **вте́мкать**, внушать, вразумлять настойчиво, вбивать въ голову. *Покинь, не втемля́й этого*, полно, не внушай такой мысли. *Ему этого не втемя́шешь*, онъ глупъ и упрямъ. — **ся**, безлч. притти въ голову, забиться въ голову, говор. объ упорномъ хотѣніи. *Случилось посядни* (давно), *а мнѣ втемяшилось что нонче*, показалось. *Втемяшилось ему, да все одно и тростить*. **Вти́миться** *прм.* вте́миться, втема́шиться. **Втя́млить**, **втя́мить** что, *пск. твр.* вор. понять, замѣтить, узнать, *взять* **втям(ъ)ь** нар. *пск.* уразумѣть и запомнить. **Втя́мку** *юж.* малоруск. нар. кому, что, понимаешь или помнишь. *Втямку ли тебѣ францускій годъ? Втя́мку ли тебѣ, что ты дурень?*

Втерне́ж(ь)ъ нар. всутерпь, сносно, что можно стерпѣть, вынести.

Втира́ть, **втере́ть** что, во что, растирать какое либо вещество на чемъ, для пропитанія первымъ послѣдняго; треніемъ побуждать жидкость или мазь проникнуть какое либо тѣло. *Втереть кому что въ ру́ки*, всунуть, всучить. — **ся**, проталкиваться, протираться, продираться силою, въ толпѣ; прола́зничать, войти происками къ кому въ довѣріе. ‖ Быть втираему. **Втира́нье** ср. длит. **вотре́ніе** окич. **вти́рка** ж. об. дѣйств. по знч. гл. **Вти́рщикъ**, — **щица**, что либо втирающій. **Втиру́ша** об. кто **втирко́мъ** втирается. **Вти́рный**, **втирно́й**, **вти́рочный**, назначеный для втиранья, нар. *спиртъ, мазь*. **Вти́рчивый**, пролазчивый, проискливый, навязчивый. **Втира́льникъ** м. *пск. вор.* утиральникъ, полотенце. ‖ *Арх.* напилочекъ, для рѣзбы моржевой кости.

Вти́скивать, **вти́скать**, **вти́снуть** что, во что, вталкивать, вдавливать, вгнетать, вжимать, всовывать силой, впихивать. — **ся**, возв. и стрд. по смыслу реки. **Вти́скиванье** ср. длит. **вти́сканье** окич. **вти́снутье** одикрт. **втискъ** м. дѣйст. по гл.

Втихомо́лку, потихоньку, о́тишь, тайкомъ, втай, отай, молчкомъ, тишкомъ. *Забрался втихомо́лочку, какъ мышь на по́лочку*.

Вто́жне нар. *арх.* вта́пора, втѣпорва *влд.* втѣпоры, вту́пору, въ то время, оту́пору, натупору, тогда.

Втока́рить что, *пен.* воткнуть, всадить, втолкнуть; ‖ втемяшить.

Втокъ, см. *втека́ть*, *вотка́ть* и *втыка́ть*. ‖ *Пск. вор.* уто́къ.

Втолка́ть, **втолкну́ть** — **ся**, см. *вта́лкивать*.

Втолко́вывать, **втолкова́ть** что, кому, въ кого; втемяшить, вте́мить, заставить понять и помнить что. — **ся**, углубиться въ дѣло, бесѣдуя объ немъ; быть втолковываему; забрать въ голову. **Втолкова́ніе** ср. окич. дѣйств. по знач. гл. **Втолми́ть** или **втолма́чить** что, въ кого, вте́мить, втемя́шить, вбить въ голову, вболва́нить, втолковать, втока́рить, вдолбить, вколотить нпр.

Втоло́чь или **втолкти́** *щебень въ мостовую*. *Ума не втолчешь*. **Втола́кивать**, **втоло́чить** что, во что, то же. **Втолче́нье**, **втола́киванье** ср. дл. **втоло́ченье** озн. дѣйтв. по гл.

Втолпля́ться, **втолпи́ться** куда, вталкиваться, втискиваться, пробиваться силою въ толпу; продираться кучей, толпою.

Втопля́ть, **втопи́ть** *доску въ брусъ*, плотн. врубать, запускать, впускать вровень съ поверхностью бруса. — **ся**, быть втопляему. **Втопле́нье** ср. **втопъ** м. **вто́пка** ж. об. дѣйств. по знч. гл.

Втопта́ть, — **ся**, см. *вта́птывать*.

Втопы́рить *распорку*, вставить ее силою; *втопы́рить пьянаго въ дверь*, вопнуть, вкорячить. *Насилу* **втопы́рился** *въ избу*.

Вто́ра ж. второй голосъ, см. *второй*. ‖ *Свв. вост.* случай, притка, притча, напасть, бѣда, неудача, помха; ‖ чудо, диковина, небывальщина, задача; ‖ вздоръ, чепуха, небылица. Уитрб. болѣе въ восклицаніяхъ. *Эка втора вторýща, вѣтеръ окно расшибъ! Эку втору занесъ! Вишь, кака втора сталась!*

Втора́чивать, **второчи́ть** что, ввязать въ торока́, подвязывать позадь сѣдла дичь или какую поклажу. — **ся**, быть вторачиваему. **Втора́чиванье** ср. длит. **второче́нье** окич. **второ́чка** ж. об. дѣйст. по гл. *Зайца втора́чивай за па́занки, лису за шею*.

Вторга́ться, **вто́ргнуться** куда, во что врываться, прорываться, вступать или входить силою, вламываться. **Вторга́нье** ср. длит. **вторже́ніе** окич. дѣйст. по гл. *Вторга́ть* неупотрбит. во говор. **вто́ркивать**, **вто́ркать**, **вто́ркнуть** и **вто́рнуть** *пск. твр.* втыкать, всовывать, вталкивать, вбивать; — **ся**, втыкаться.

Второ́й, слѣдующій за первымъ, что впереди третьяго, еще одинъ, другой; иногда вм. вторичный, вторительный. *Это второй Александръ*, другой такой же, по качествамъ; *Александръ второй*, другой по имени, о государяхъ. *Второй сочельникъ*, канунъ крещенья, вечеръ 5 янв. *Второй спасъ*, день преображ. Господня, 8 авг. подрѣзываютъ соты, сымаютъ плоды; встрѣча осени, осенины, провожаютъ закатъ солнца съ пѣснями. *Яровое поспѣваетъ ко второму спасу, а убирается къ Симеону Столпнику*, *нижг.* *Коропы и лини трутся въ третій и послѣдній разъ*, *юж.* *Со втор. сп. засѣвай озимь*; освящаютъ плоды и медъ; *до вт. сп. не ѣдятъ плодовъ*, кромѣ огурцовъ. *Пришелъ спасъ, всему часъ. Спасовка лакомка, петровка голодовка. Пришелъ спасъ, бери рукавицы про запасъ*. **Второспа́сный**, къ сему дню относящійся. **Второйна́десять**, двунадесятый или двенадцатый. **Второ́е** нар. или сщ. ср. по второму разу; ‖ вовторыхъ. *Первое, онъ всегда лжетъ; второе, его тутъ и не было*. **Вто́ритель** м. — **ница** ж. вто́рящій, повторяющій что. **Вто́рчивый**, способный держать второй голосъ; ‖ охотникъ поддакивать, такать. **Втори́чный**, **втори́тельный**, повторительный, повторившійся, случившійся не впервые, вдвойнѣ, другожды, вдруго́редь. **Втори́цею** нар. вторично, другожды, и́ножды, въ другой разъ по первомъ; ‖ вдвое, двоицею, сугубо, вдвойнѣ, самдругъ, удвоено. *За добро вторицею отдавай, а не за зло*. **Вто́рить**, **вто́ривать** кому, чему, повторять что за кѣмъ слѣдомъ, отзываться тѣми же словами, звуками. *Одинъ подсказываетъ, другой вто́ритъ за нимъ. Сильному да богатому всякъ вторитъ. Отголосокъ съ раскатомъ вторитъ выстрѣламъ*. ‖ Держать или вести второй голосъ, вторую скрыпку, втору. **Вто́риться** безлч. *Что-то плохо вто́рится, разучился*. **Вто́ренье** ср. дѣйст. по гл. **Вто́ра** ж. второй голосъ, вторая скрыпка. **Вто́рье** ср. *арх.* эхо, отгулъ, отдача, отголосокъ, голкъ. *Лѣшій вторьемъ морочитъ*. **Вто́рство** ср. **второстепе́нство**, вторая степень, второе мѣсто, по власти или по какимъ либо качествамъ. **Второстепе́нный**, считающійся почему либо на второй степени; достоинствомъ, качествомъ ниже первостепеннаго. **Вто́рствовать**, занимать гдѣ либо второе мѣсто или степень, не первенствовать. **Вто́рникъ** м. **овто́рникъ**, *смл.* **вто́рокъ**, второй день недѣли, седмицы, слѣдующій за понедѣльникомъ. *Сухи вторники. Вторники и суботы легки*. ‖ **Вто́рщикъ**, вторитель, вторящій чужимъ речамъ. **Вто́рничный**, бывающій по вторникамъ.

Вто́рниковъ, этому дню, вторнику, принадлжщ. *Середа вторникова дочка.* **Второбра́чіе** ср. вступленіе во второй бракъ. **Второбра́чный**, до втораго брака относщ. ему свойственый. **Второбра́чность** ж. второбрачіе и состояніе второбрачнаго. **Второгла́съ** м. втора или вторящій, второй голосъ, теноръ. **Второгрѣ́шный, второвино́вный, — ви́нный**, болѣе прочихъ, по первомъ, грѣшный или виновный. **Второже́нецъ, второже́нъ** м. другоженъ, — нецъ, вдовецъ снова женившійся. **Второзако́ніе** ср. часть Ветхаго Завѣта, пятая книга Моисеева, содержащая повтореніе законовъ первыхъ четырехъ книгъ. **Вторози́мье** ср. вторая зима, возвратъ зимы́ послѣ ранней, обманчивой весны́. **Вторози́мній**, ко второзимью относящ. **Второкла́сный**, принадлжщ. ко второму класу, въ разн. знч. **Второкреща́тися**, креститься вторично, о перекрещенцахъ. **Второкре́щенецъ, — ще́ный**, вторично крестившійся. **Второму́жняя** *жена*, **второмужа́тка**, вдова, вышедшая за другаго мужа. **Второмѣ́стный**, второй по старшинству, **второстепе́нный**. **Второпе́рвый**, другопервый, первый или лучшій изъ вторыхъ, изъ втораго разбора. **Второпути́нный**, отправленый либо пришедшій по второй путинѣ, водою. **Второсбо́рный**, другосборный, овощь втораго сбора, съема; **второсъемный**, нар. *чай, сѣно.* **Второсе́стрина** ж. дочь двоюродной сестры; двоюродная или внучатная племянница.

Второпя́хъ нар. торопливо, то́ропко, спѣшно, поспѣшно, на́скоро, въ суетахъ, впопыхахъ. **Втора́пливать, второпи́ть** кого, куда, торопить ко входу. **Второ́паться** во что, *юж.* врюхаться.

Вторча́? ж. *арх.* (*второчить?*) бархоутъ, толстый поясъ судна, идущій снаружи, по самой осадкѣ, огрузкѣ.

Втра́вливать или **втравля́ть, втрави́ть** кого, во что, о ловчихъ животныхъ и птицахъ: пріучать къ ловлѣ; о людяхъ: пріучать къ чему дурному, соблазнять. *Собаки не втравлены, не берутъ волка. Втравили молодца въ игру*, втянули. ‖ *Эти цвѣточки втравлены*, вытравлены. — **ся**, вытравляться; ‖ пріучаться, быть пріучаему. **Втра́вливанье** ср. длит. **втравле́ніе** окч. **втра́вка** ж. об. дѣйст. по гл. **Втра́вщикъ** м. — **щица** ж. кто втравляетъ. **Втра́вчивый**, легко втравляемый.

Втра́щивать, втрости́ть что, во что, всучивать, ввивать, спуская пряди веревки. — **ся**, быть втращиваему; ‖ *силою вмѣшаться въ дѣло. **Втра́щиванье** ср. длит. **втроще́нье** окнч. дѣйств. по значен. гл. (Не смѣшивать съ гл. *вращивать, вростить*).

Втри́дорога нар. втрое дороже обычнаго; очень дорого. *Купишь и втри́дорога, да* **втри́мила**. *Хоть втри́дорога, да втри́мила.*

Втрое нар. въ три раза, трижды, (в)трикраты, тре(трое)кратно. **Втрое́мъ** нар. гов. о живомъ: трое, въ числѣ трехъ, самтретей. **Втро́йнѣ** нар. втрое, третицею. *Хоть вдвое, хоть втрое, неспоро худое. Втрое, втройнѣ отдамъ*, третицею. *Шли вдвоемъ, нашли добра комъ; пойдемъ втроемъ, много ли найдемъ?*

Втро́каться во что, *твр.* вмѣшаться, впутаться, ввязаться.

Втро́паться во что, *нвз.* вваляться, упасть, врюхаться. *Тараканъ во щи втропалсы*; *юж.* *второ́паться* (*тропа́? торопи́ть?*).

Втру́шивать, втруси́ть что, во что, всыпа́ть, втря́хивать, втрясать. — **ся**, всыпа́ться. **Втру́шиванье** длит. **втруше́нье** окн. **втрусъ, втрухъ** м. **втру́ска** ж. об. дѣйств. по гл. *Ѣхать* **втрусо́къ** нар. *нвз.* трухцой, впритруску, рысцой, грунью.

Втугу́ю *затягивать что*, туго, на́туго. **Втужа́ться** *въ работу*, втягиваться, привыкать. *Не больно втужайся, надсадишься.*

Втузи́ть *въ кого науку, приказанье*, вдолбить, втемяшить.

Втуля́ть, втули́ть что, во что, *нем.* вкладывать внутрь, вставлять вплоть, затыка́ть, всовывать. — **ся**, стрд. и взвр. **Втуле́нье** ср. дл. **втулъ** м. **вту́лка** ж. об. дѣйст. по гл. ‖ *вту́лка*, кольцо, гайка, трубка, вставленая въ какое либо отверстіе; внутренняя одежда прохода, дыры. *Колесная втулка*, въ простыхъ колесахъ: гайка, обручикъ, вбиваемый внутрь ступицы, съ обоихъ концевъ, чтобы ось не такъ скоро выма́лывала ее; въ хорошихъ колесахъ: такая жъ желѣзная или мѣдная трубка, *кур. вор.* **вту́локъ** м. ‖ *Втулка*, гвоздь въ бочкѣ, затычка, пробка; широкая пробка, къ банкѣ. ‖ *Влд.* четыре бруска вкругъ окна́, коро́бка. **Вту́льный, вту́лковый — лочный**, ко втулкѣ относщ. **Вту́льчатый**, въ видѣ втулки. **Втуле́йка** *ниж.* подбой въ тулью шляпы. **Втули́чный, втуле́йный**, до втулейки относящійся.

Втума́чить что, куда, вбить тумаками, колотушками, втемя́шить.

Втуми́ть нар. *прм.* также, то же, одно, тожно́, одинаково съ чѣмъ, согласно (*въ ту мѣту?*). *Онъ втуми́ть баитъ*, то же самое.

Вту́нѣ нар. всу́е, напрасно, безъ причины, пользы, безъ надобности.

Втункать что, куда, *влгд.* втолкать, втолочь, утолочь, умять, убить.

Вту́пору, вту́поры, вту́поръ, вта́поры, втѣ́поры, вты́поръ; въ то время, о(на)ту пору, тогда, оного́дни.

Втуря́ть или **вту́ривать, втури́ть** кого, куда, во что, *тмб. смб.* вгонять или загонять, говор. о стадѣ, гуртѣ, особ. объ овцахъ.

Втыго́лье? ср. *арх.* кормовыя и носовыя судовыя кокоры.

Втыка́ть *колъ, ко́лья*, **вты́кать** *колья*, **воткну́ть**, или *пск. твр.* **вотну́ть** *колъ*; всовывать силою, вонзать, вса́живать, вталкивать во что. — **ся**, возв. и стрд. смотря по смыслу. ‖ *Воткну́ться куда*, втереться, влѣзть, *пск.* *вотнуться.* **Втыка́нье** ср. длит. **воткну́тіе** однкр. **вты́къ** м. **вты́чка** ж. об. дѣйствіе по гл. ‖ *Вты́чкою* назыв. лишнее слово или слогъ, вставленый въ стихъ для одной только мѣры. **Втыка́ла, втыка́тель, — ница, втыка́льщикъ, — щица**, кто что втыкаетъ. **Втычно́й**, воткнутый или для втыканія устроеный. **Втык(ч)ли́вый**, способный втыкаться, застромчивый, торчли́вый, втяпчивый.

Вты́льный *вѣтеръ*, дующій въ тылъ, въ задъ.

Втѣсня́ть, втѣсни́ть что, во что, втискивать, вдавлять, вклинивать, вставлять силою, давленьемъ. — **ся**, возв. и стрд. смотря по смыслу. **Втѣсне́ніе** ср. дѣйст. по гл. **Втѣсне́викъ** м. *арх.* сколо́тень, деревянный гвоздь, какими сбивается барка.

Втю́кивать, втю́кать, втю́кнуть что, во что, всадить, вколотить; — **ся**, стрд. и взв. ввалиться, попасться. *Втюкался безвыходно. Дожили втюки́ (юж.), что ни хлѣба, ни муки́.*

Втю́ривать, втю́рить кого, что, всыпа́ть, вливать; ‖ втравливать, втягивать, всаживать, вводить въ бѣду, убытокъ, порокъ. — **ся**, втю́каться, врю́хаться, попасть въ бѣду; безумно влюбиться; вляпаться, врѣзаться, влопаться; втесаться; попасть во что нечаянно, въ прям. и переносн. смыслѣ.

Втя́гивать или **втяга́ть, втяну́ть** что, куда, втаскивать, вволакивать, вводить или ввозить во что тягою. ‖ *Вовлекать кого во что, противъ прямой воли его; соблазнять. — **ся**, воз. и стрд. смотря по смыслу. *Втягиваться во что*, возв. привыкать, пріучаться. *Обрыкается лошадка и втянется. Онъ втянулся въ службу свою, не жалуется. Корабль втягивается въ гавань*, тянется по завозу. **Втя́гиванье** или **втяга́ніе** ср. длит. **втяну́тіе** окнч. **втягъ** м. **втя́га, втя́жка** ж. об. дѣйст. по гл. **Втяжно́й**, до втяги относящійся. *Втяжной рукавъ насоса*, вбирный, набирный, забирный. **Втяжня́** ж. *арх.* пучина, водоворотъ, вырь; сильный подводный ключъ. **Втяжа́** ж. *арх.* сильный токъ воздуха, порывъ вѣтра въ ущельи, въ узкомъ разлогѣ.

Втя́мить, втя́мъ, втя́мку нар. см. *втемля́ть.*

Втя́пывать, втя́пать, втя́пнуть что, во что, влд. *ниж.* всадить топоръ, долото или ножъ носкомъ, въ одинъ взмахъ или ударъ. *Втяпни топоръ, да иди сюда.* — **ся**, случайно воткнуться, упавъ. ‖ *Врѣзаться, врюхаться, ввалиться; попасться въ чемъ.

Втя́пыванье ср. дл. **втя́панье** окнч. множ. **втяпъ** м. или **втя́пка** ж. об. дѣйствіе это. **Втя́пчивый**, шутч. влюбчивый.

Вуа́ль ж. фрн. личнóе покрывало, фата, покровъ, *юж.* намитка.

Вудова́, **вудо́вый** *тмб.* вдова, вдовый; *вор.* удова́.

Вузыка́ть *собаку* или *звѣря*, *тул. влд.* дразнить, зудить, сердить, бѣсить; травить, уськать, натравлять. *Вузы-вузы*, усъусь, ату, улюлю, бери-его, травля собакою.

Вузыря́ть что, *влд. прм.* бу́здырить, возыря́ть, хлебать жадно. **Вузы́ря** или возы́ря, об. обжора, объѣдала, жадный хлеба́ла.

Ву́й или уй м. *стар.* дядя по матери, материнъ братъ.

Ву́йма ж. *смл.* (у́йма?) диво, чудо, небывалый, дивный случай. *Ста́лася ву́йма.* **Ву́кази** мн. *твр-рж.* диво; ‖ странность, причуда.

Вуку́ла об. *вор. смл.* вовкула́ка, оборотень, перевертышъ, перекидышъ (*во́укъ* малорс. *вуокъ* бѣлрс. волкъ).

Вула́й м. *ряз.* иванецъ, пивцо, брага, бражка, корчажное пиво.

Ву́лингъ м. или **ву́линги** мн. мор. обороты (*шлаги*) веревки, для связки, скрѣпы чего; *бензель*, но въ большомъ видѣ; перемотъ. *Ватерву́лингъ* скрѣпляетъ бушпритъ съ водорѣзомъ.

Ву́лка ж. *смл.* у́лка, улица; переулокъ.

Вулка́нъ, **вулкани́ческій**, волканъ, волканическій.

Вульга́рный, пошлый; тривіальный, простой, грубоватый, дурнаго вкуса. **Вульга́та** ж. лат. латынскій переводъ Библіи, утвержденый западною церковью на Тридентскомъ соборѣ.

Вусе́й, **вусейко**, **вусе́нчко**, восей, см. *восе.*

Ву́торь м. *ряз.* бу́торъ *сиб.* плохой скарбишка, пожитки, хлапъ, шара́бара *орнб.* бара́хло *арх.*

Вутря́хъ нар. *свв.* утромъ, поутру, рано, въ ранкѣ.

Вуцъ м. индійская литая сталь. **Вуя́ть** *пск.* выть.

Входи́ть, **вха́живать**, **войти́** куда, во что; вступать, вмѣщаться, вникать; вступаться, заботиться, вмѣшиваться; ‖ быть примѣшану; ‖ достигать какого состоянія, положенія, мыслено или на дѣлѣ. *Одна вошла, другая вышла. Суда вошли въ гавань. Колъ вошелъ въ землю. Вха́живалъ я и заднимъ крыльцемъ. Многоль входитъ въ мѣшокъ? Что пойдетъ* (войдетъ), *то и вошло. Въ составъ мыла входитъ сало и щелочь. Вся вода вошла въ землю. Онъ нивочто не входитъ, не вошелъ и въ это дѣло. Мы вошли въ переговоры. Онъ вошелъ въ долги́. Дурь вошла ему въ голову. Эта математика не входитъ* (не идетъ) *мнѣ въ голову. Угождай, войдешь въ милость; хвастай, войдешь въ славу. Это вошло въ употребленіе, въ обычай. Я вошелъ во всѣ года́. Войти въ дѣла́*, начать хозяйничать. *Войдите въ мое положеніе*, вникните, сочувствуйте. *Въ чужой толкъ не войдешь. Войди ты въ себя*, опомнись. *Войди въ смыслъ этого: «да что-то не* **вхо́дится**», безлич. **Вха́живанье** ср. мнгкр. **вхожде́нье** длит. **вше́ствіе** окнч. **входъ** м. об. дѣйств. по гл. ‖ *Входъ* также самый предметъ: ворота, дверь, лазъ, отверстіе и устройство для входа во что. *Свободный входъ*, вольный доступъ, ничѣмъ не затрудняемое вступленіе. *Входъ* или *выходъ въ церкви*, вшествіе священнослужителя въ царскія двери со Св. Евангеліемъ; *Большой входъ*, со Св. Дарами. **Входя́щій**, о бумагахъ, въ дѣловой перепискѣ, вступающая, получаемая, которая записывается во *входящій регистръ*; отсылаемая бумага: *исходящая.* ‖ Объ углахъ: обращеный вершиною внутрь, вступающій, вдавшійся. **Вхо́дный**, относящійся до входа. **Вхо́дная** ж. стихъ, поемый при входѣ архіерея въ церковь; ‖ молитвы, читаемыя священникомъ передъ царскими дверми, при начатіи литургіи. **Вхо́дное** ср. то же, въ первомъ знач. **Вхо́дница** ж. *стар.* всхо́дница, лобное мѣсто, возвышеное мѣсто для какого либо торжества, помостъ, амвонъ.

Вхо́дины ж. мн. *пск.* влазины, всели́ны, новоселье. **Вхожій** куда или къ кому, знакомый, бывающій въ домѣ, кому есть доступъ. **Вхо́дчивый**, склонный къ тому, чтобы быть всюду вхожимъ.

Вцара́пывать, **вцара́пать**, **вцара́пнуть** что, во что, царапая врѣзывать, вчерчивать чѣмъ острымъ. — **ся**, быть врѣза́ему царапкомъ, быть вцарапану. ‖ *Вцарапаться въ кого*, врѣзаться когтями, вцѣпиться. **Вцара́пыванье** ср. длит. **вцара́панье** ср. окнч. **вцара́пъ** м. **вцара́пка** ж. об. дѣйствіе по знч. глг. **Вцара́патель** м. — **ница** ж. кто что либо вцарапалъ.

Вцѣ́живать, **вцѣди́ть** что, куда, нацѣдить, выцѣдить изъ одной посудины въ другую; процѣживая примѣшивать. — **ся**, быть вцѣживаему; просачиваться, сочиться. **Вцѣ́живанье** ср. длит. **вцѣже́нье** окнч. **вцѣдъ** м. **вцѣ́дка** ж. об. дѣйств. по знач. гл.

Вцѣ́лѣ нар. въ цѣлости, сохранно; вполнѣ, сполна, цѣльно.

Вцѣпля́ть, **вцѣпи́ть** что, во что, захватить крючкомъ, соединить прицѣпивъ. — **ся**, возв. и стрд. смотря по смыслу. *Я вцѣпился въ кустъ руками, чтобы удержаться на косогорѣ. Репей вцѣпился въ меня. Ты вцѣпляешься въ каждое слово.* **Вцѣпле́нье** ср. об. **вцѣпъ** м. **вцѣпка** ж. об. дѣйств. по гл. **Вцѣпно́й**, вцѣпляемый, зацѣпляемый. **Вцѣ́пчивый**, склонный, способный ко вцѣпкѣ. **Вцѣ́пчивость** ж. свойство это.

Вчасту́ю, **вчасту́ху** нар. зачастую, частенько, часто; нерѣдко. **Вчасти́ться**, привыкнуть частить. *Вчастился ты гулять.*

Вчера́, **вчера́сь** нар. (*вече́ро-сь*), наканунѣ сегодня, вчерашній день, въ теченіе дня предшедшаго нынѣшнему. *А гдѣ тотъ хлѣбъ, что вчера съѣли? И то забыли, что вчерась говорили. Вчера варена, вчера и выхлебана. Кто вчера солгалъ, тому и завтра (и седни) не вѣрятъ. Пошелъ завтра, пришелъ вчера. До́ма нѣтъ, приходи вчера*, заговоръ отъ лихорадки, падежа нпр. **Вчера́шній**, бывшій или случившійся вчера; вечо́рошній. *Вчерашнимъ хлѣбомъ и сегодня и завтра насытишься, а завтрашнимъ, сегодня не насытишься. Вчерашняго дня ищетъ, а онъ ушелъ. Ходитъ, какъ вчерашняго дня ищетъ. Не сегоднишне, вчерашне, да и не нами сталось*, о обычаяхъ.

Вчере́дъ нар. въ чередъ, въ очередь. ‖ *Арх.* надобно, нужно, подпужду, пора, впору. *Налишнихъ денегъ нѣтъ, самому вчередъ.* ‖ *Каз. прм.* едва ли, врядъ, наврядъ ли. *Вчередъ ему живу быть.* **Вчереди́ть** кого, ввести въ очередь; **вчереди́ться**, вступить въ чередной порядокъ, въ кругъ.

Вчернѣ́ нар. начерно, не начисто, не набѣло; въ грубомъ, не отдѣланомъ видѣ. *Написать что* **вчернѣ**, начернить, набросать. *Домъ конченъ вчернѣ*, стѣны и крыша готовы. *Это вчернѣ говорено: можно похерить*, т. е. сболтнулось, вздоръ, солгано.

Вчертыка́ться, привыкнуть браниться чертомъ.

Вчёрчивать, **вчерти́ть** что, во что, сдѣлать вставочный чертежъ, начертить что либо въ чемъ. *Вчертить въ кругъ шестиугольникъ*, вписать, вставить такъ, чтобы точки угловъ касались окружности. — **ся**, быть вчерчиваему. **Вче́рчиванье** ср. длит. **вчерче́ніе** окнч. дѣйств. по гл.

Вчесть нар. въ честь, кому, чему, впочетъ, для почету, изъ уваженія. *Вчесть именинника(у). Ничто не вчесть, какъ нечего ѣсть. Потчивали на вечоркѣ вчесть, вче́сточку*, *орл.* маловато, не сытно, какбы только для почету, для славы.

Вче́тверо нар. въ четыре раза, четырежды, четырекратно, четью́. **Вчетверо́мъ** нар. въ числѣ четырехъ человѣкъ или животныхъ; четверо, самчетвертъ. *Заплачу́ тебѣ вчетверо — да не больше, а менше. Листъ согнутъ вчетверо*, въ четвертку. *Съ дуракомъ, не сладишь и вчетверомъ.*

Вчиль, **вчисль** нар. *прм.* точь-вточь, капля въ каплю, во́лосъ въ волосъ, точнехонько. *Онъ вчиль на брата походитъ.*

Вчина́ть, вчать что, всчинать, зачинать, починать, начинать. —**ся**, всчинатьтя, быть вчинаему. *Не вчинай работы въ понедѣльникъ. Вчалъ дѣло въ судѣ, да и самъ не радъ.* **Вчина́нье** ср. длит. **вча́тіе** окн. **вчинъ** м. об. дѣйст. по гл. **Вчи́нщикъ, —щица** или **вчина́тель** м. —**ница** ж. починатель, зачинатель, зачинщикъ **Вчи́нный, вчи́ночный, вчи́нковый, вчина́льный**, до зачина, почина, начина, вчина относящійся.

Вчиня́ть, вчини́ть что, арх. вмѣщать, включать куда по чину, сану; учинять, устра́ивать, учреждать въ порядкѣ. ‖ *Всего этого въ колбасу, въ гранату не вчинишь*, не вобьешь начиняя ее. ‖ *Вчини́ть дежу́, тѣсто*, ряз. поставить или растворить тѣсто. квашню. —**ся**, возв. и стрд. смотря по смыслу. **Вчине́ніе** ср. **вчинъ** м. **вчи́нка** ж. об. (о квашнѣ) дѣйствіе по значен. гл.

Вчисля́ть, вчи́слить что, кого, куда, во что, включать въ число, причислять. —**ся**, возв. и стрд. смотря по смыслу. **Вчисле́ніе** ср. об. дѣйств. по знач. гл. *Вчисли старый должекъ въ новый.*

Вчита́ть что, *стар.* зачитать, зачислять, вчислять, засчитывать; брать въ число чего, верстать. —**ся**, быть вчитаему, зачитаему. **Вчи́тываться, вчита́ться** во что, продолжительнымъ чтеніемъ чего вникать постепенно глубже и привыкать понимать.

Вчу́жѣ нар. состороны́, не будучи ни родней, ни близкимъ, ни начальникомъ. *Вчу́жѣ жаль, какъ ихъ обкрадываютъ. На нихъ и вчужѣ сердце не нарадуется. Вчужѣ хороши смѣшки.*

Вша ж. вск. вошь. **Вши́вый** нар. см. *вошь.*

Вшайра́й нар. *прм.* вдругъ, незапно, нечаяно; бестолку, ни съ того, ни съ сего, на́балмашь. *Вшайрай затѣялъ строиться.*

Вша́статься куда, забраться, зайти слоняясь, забрести некстати.

Вшело́бъ м. *кал.* бугоръ, холмъ, лобное мѣсто, подъемъ, взлобокъ.

Вше́ствіе ср. вступленіе, см. *входить.*

Вше́стеро нар. въ шесть разъ, шестью, шестикратно; шестерицею. **Вшестыхъ, вшестеро́мъ**, о люд. животн. въ числѣ шести, шестеро, самше́стъ. *Онъ вшестыхъ пришелъ, вшестеромъ, самшестъ. Будни вшестыхъ, съ обверщкою.*

Вшиба́ть, вшиби́ть что, выбивать, разбивать, пробивать внутрь, нар. *окно.* **Вшиба́нье** ср. мн. кр. **вшибе́ніе** окн. **вшибъ** м. об. дѣйств. по гл. *Пьяный, при вшибѣ окна, порѣзалъ руку.*

Вшива́ть, вшить что, во что, вставлять пришивая. —**ся**, быть вшиваему. **Вшива́нье** ср. длит. **вши́тіе** окн. **вшивъ** м. —**ка** ж. об. дѣйств. по гл. ‖ *Вши́вка*, **вши́токъ** или **вши́вокъ** м. что вставлено, вшито; вставка. **Вшивно́й**, вшитый. вшиваемый. **Вши́вочный**, относящ. до вшивки, какъ работы; **вши́вковый**, относящійся до вшивки, въ знач. вставки, вставнаго лоскута.

Вши́вица нар. см. *вошь.* **Вши́вка** ж. *арх.* утка нырокъ, поганка.

Въ или **во**, прдл. съ винит. и прдлож. пад. на, внутрь, внутри, къ, по направленію; ‖ съ пад. вин. когда речь идетъ о движеніи, направленіи; о продолженіи времени; о цѣнѣ, вѣсѣ, достоинствѣ; о подобіи, сходствѣ; объ играхъ. *Видючи не́погодь, въ море не пускайся. Сватъ, не сватъ, а въ горохъ не лѣзь. Переобули изъ сапогъ (говъ) въ лапти. Во все время скучалъ. Во весь день не выходилъ. Во всю ночь глазу не смыкалъ. Живемъ не въ годъ, а въ ротъ. Сукно рублей въ пять*, по пяти за арш., рублей на пять, какъ гов. купцы. *Ты меня ни во что не ставишь. Произвести въ генералы. Лѣзть въ драку. Итти въ рукопашную. Сынъ въ отца, отецъ во пса, а всѣ въ бѣшеную собаку*, удались. *Играть въ карты, въ шашки. Ладь въ клинъ да въ мохъ*, плотно. *Не во́время гость, хуже (пуще) недруга (татарина). Не въ лѣсъ гонятъ (звѣря), изъ лѣсу. Голодному Ѳедоту и щи въ охоту. Не въ гору живется, а подъ гору. Счастливая дочь, въ отца, а сынъ, въ мать. И мы въ нѣмцахъ*, т. е. по платью. *Въ народѣ, что въ тучѣ: въ грозу все наружу выдетъ. Лучше въ чужу голову, чѣмъ въ свою. Свинья въ собаку (съ собакою) не чешется, а въ уголъ.* ‖ Съ прдлжн. означая пребываніе, покой, или движеніе круговое, на извѣстномъ пространствѣ, не къ цѣли; когда кто обвиняется, винится, правится. *Сидѣлъ въ ямѣ. Ѣду въ бричкѣ. Плаваю въ морѣ. Въ тебѣ нѣтъ пути. Въ мірѣ, что въ морѣ. Дѣло въ моихъ рукахъ. Я въ этомъ виноватъ. Въ чемъ каешься, въ томъ и зарекаешься. Она у насъ въ ключахъ ходила*, была ключницею. ‖ Не рѣдко можно дать речи такой оборотъ, что идетъ и вин. и прдл. пад. *Утоплюсь въ рѣку, въ рѣкѣ. Въ это время, въ семь часовъ, онъ вошелъ, а въ осмомъ вышелъ. Верстъ пять отсюда; верстахъ въ пяти. Это случилось въ ночи, ночью, въ полночь. Онъ умеръ въ ночи*, или *въ ночь на среду*, впродолженіе ночи; *написать что въ ночь*, ночью, обиночно, въ одну ночь. *Я въ тебѣ увѣренъ, а въ него не вѣрю.* ‖ Слитно, предлогъ *въ, во*, не должно смѣшивать съ прдл. *воз, вос*; онъ вобще удерживаетъ свое значеніе *движенія* или *пребыванія* и образуетъ много наречій, въ коихъ также есть признаки двухъ падежей его: *вверху* и *вверхъ*; *внизу* и *внизъ*; *веди межу вкось* или *вкосую.* ‖ *Въ сѣвр. и сибре. говорѣ*, особ. *прмс.*, *во* ставится слитно передъ наречіями, какбы смягчая ихъ значеніе, но показывая относительный лишекъ или недостатокъ, какъ окончаніе *ова́то*: *во́мало, во́туго, во́темно, во́синё*; маловато, туговато нпр. т. е. слишкомъ мало, черезчуръ туго нпр. ‖ Во всей полосѣ, смежной съ *западн. и южн. краемъ* (мдрс. и бѣлрс.), предлогъ *въ* употрбл. вм. прдл. *у*, и нерѣдко наоборотъ. *Въ насъ, въ тебя*, вм. *у насъ, у тебя*; *у выходѣ, у домѣ*, вм. *въ выходѣ, въ домѣ*; *вставить соху*; *уставить вокно*, нпр.

Въемки́ *взяться* или *схватиться*, взубъ, всвалку, врукопашную.

Въерза́ть, въёрзать, въёрзнуть куда, вползти сидя, ерзко́мъ.

Въи(вы)грываться, выгра́ться во что, приловчиться къ игрѣ, набить руку, нпр. о кегляхъ, биліардѣ, свайкѣ.

Въину́пору, выну́поры нар. въ иную, другую пору, ино, иногда.

Въисподи́, высподи́ нар. наисподи, съисподи, сысподу, снизу, внизу, на днѣ, подъ исподомъ. *Въисподи щи погуще. Сверху гладко, да высподи гадко. Сверху водица, высподи гущица.*

Въобизоръ, въобра́тъ, въобыде́нъ нпр. см. *во.* (*)

Въѣда́ться, въѣ́сться во что, вгрызаться, какъ мышь или червь въ сыръ, уходя въ него; ‖ о краскѣ или ѣдкой жидкости: проникать, соединяясь съ веществомъ. ‖ Привыкать къ какой либо пищѣ, или ‖ наѣдаться, по плохой пищѣ, корму, и постепенно ѣсть менше. *Краска въѣдается въ кость. Голодный работникъ, покуда не въѣстся, съѣдаетъ за двоихъ.* **Въѣда́ніе** ср. длит. **въѣ́дка** ж. об. дѣйствіе по значенію гл. **Въѣ́дчивый**, острый, ѣдкій, проникающій ѣдкостью. **Въѣ́дчивость**, свойство это.

Въѣзжа́ть, въѣ́хать во что или куда; подаваться, подвигаться въ какое либо мѣсто ѣздою, верхо́мъ, на колесахъ, на полозу (водою *плывутъ* или *идутъ*). **Въѣзжа́ніе** ср. длит. дѣйст. по гл. **въѣ́здъ** м. дѣйствіе же или ‖ предметъ: мѣсто устроеное для въѣзда; ворота; взъѣздъ, подъемъ. **Въѣздно́й**, служащій для въѣзда. **Въѣ́зжій**, куда данъ кому либо въѣздъ. *Въѣзжій* или *заѣзжій домъ, дворъ. Въѣзжія угодья, лѣса*, назначеные, по праву, для общаго потребленія нѣсколькихъ владѣльцевъ, или казны и владѣльцевъ, хотя право собственности принадлежитъ одному; прочимъ же, по наслѣдному, старинному праву, или по сдѣлкѣ, *данъ въѣздъ. Аль моя изба́ въѣзжею творится, что всякъ въ нее валится? Въѣзжій* (члов.) *во власти хозяина.* **Въѣ́здчикъ** или также *въѣзжій* м. обыватель, которому данъ въѣздъ въ чужія угодья, для пользованья.

Въюркну́ть *въ нору*, уйти, нырнуть, скрыться.

Въявь, въя́вѣ нар. явно, открыто, не тайно; ‖ наяву, не въ сказкѣ,

(*) Слитно, *въ* сохраняетъ ъ только передъ тѣми гласными, коихъ произношеніе этого требуетъ: *въе, въи(ы), въѣ, въю, въя.*

не въ воображеніи и не во снѣ. *Онъ въявѣ говоритъ, на весь міръ. Вѣдь я въявѣ видѣлъ, не морокой. Онъ въявѣ морочитъ.*

Вы мѣст. лич. мн. втор. лица. Уптрбл. и говоря съ однимъ лицомъ, изъ вѣжливости, какбы относясь къ человѣку, который одинъ стóитъ многихъ. *Не то тыкать, не то* **вы́кать**, говорить *ты* и *вы*.

Вы прдл. уптрбл. слитно и означающій, въ прям. или переносн. смыслѣ, движеніе наружу, отдѣлку, обработку чего, вобще окончательное дѣйствіе, какъ видно изъ слѣд. за симъ словъ. Прдл. *вы* образуетъ такое множество словъ, что полноты ихъ нельзя требовать ни отъ какого словаря; но слова́ эти б. ч. понятны, безъ толкованія.

Вы́алѣть, поалѣть, обратиться въ алый цвѣтъ. См. *алый*.

Выалю́сить что, *сиб.* добиться чего просьбами, лестью, ласками.

Вы́ахать что, нахваливать вещь, удивляться ей намекомъ, и получить ее за это въ подарокъ. *У меня не вы́ахаешь ничего.*

Вы́бабить что, добыть, отправляя должность бабки, повитухи.

Выба́гривать, вы́багрить что, забагривать, набагрить, наловить багромъ. *Выбагрилъ осетра.* **Выба́гриваться**, быть выбагриваему. *Эту ятовь всю вы́багрили*, выловили всю рыбу. **Выба́гриванье** ср. длит. **вы́багренье** окич. дѣйствіе это.

Выбажа́ть что, *юж. зап.* сильно желать, жада́ть; выпрашивать.

Выба́живать, вы́божить что, добывать что клятвой, божбою, заклятіями; вымаливать, свято обѣщая отдать, или облыжно побожившись, что вещь эта моя. — **ся**, отбаживаться, отдѣлываться отъ чего заклятіями, божбою. *Попадешься у меня, такъ не выбожишься*, не выклянешься. **Выба́живанье** ср. длит. **выбоже́ніе** окич. дѣйств. по гл. **Выбожно́й**, выбоженый.

Выба́ивать, вы́бан(я)ть что, выговаривать, обусловить, т. е. произнести словами и предоставить себѣ по условію, по уговору.

Вы́балагурить что, добыть балагурствомъ, краснымъ словцомъ.

Выба́ливать, вы́болѣть, выпасть или вовсе испортиться отъ болѣзни. *У него всѣ зубы выболѣли. По этой бѣдѣ сердце не выболитъ. Черемисы подслѣповаты, съ* **выболѣлыми** *глазами.* **Выба́ливанье** ср. длит. **выболѣ́ніе** окич. состояніе члена или части тѣла, по знач. гл.

Выбаловать *сынка*, выростить балуя. ‖ *Вы́баловать* у кого, что, выпросить шуточками. **Вы́баловень** об. баловень и повѣса, выросшій въ баловствѣ. *Выбаловала на себя указчика.*

Выбалотировать кого, избрать балотировкой, вышаровать, вы́любить; пртвп. *забалотирова́ть.* **Вы́балотированье** ср. **вы́балотировка** ж. дѣйствіе это.

Выба́лтывать, вы́болтать, вы́болтнуть что, вымѣшать выпахтать, нпр. *фунтъ масла*, или *рубль за работу*. ‖ Проговориться, проболтаться, высказать тайну или чего бы говорить не должно. — **ся**, выплескиваться, проливаться отъ болтанья, качки. ‖ Проба́лтываться, по болтливости своей высказывать чего бы не должно. **Выба́лтыванье** ср. длит. **вы́болтанье** окич. **вы́болтъ** м. **вы́болтка** ж. об. дѣйст. по гл.

Вы́балясничать что, вышутить, выбалагурить, выляснячать.

Выба́нивать, вы́банить *пушку*, банить сколько нужно, дочиста.

Вы́бариться, прожившись на барскихъ затѣяхъ, промотавшись, стать жить скромно и тихо. *Выбарился барченокъ, осѣлся.*

Вы́барышничать что, получить при какомъ либо оборотѣ выгоду, прибыль; пріобрѣсти барышъ мѣною, перепродажей; ‖ выторговать что. *Онъ лошадь эту выбарышничалъ*, вымѣнялъ, ино съ придачей. **Вы́барышничанье** ср. дѣйствіе это.

Вы́басить себѣ что, добыть басовымъ голосомъ, басомъ.

Вы́батрачить что, вы́казаковать, заработать въ батракахъ.

Вы́бать, вы́бнуть? что, *арх.* тронуть съ мѣста, колебать, зыбать, качать; **вы́ба**? ж. свая, свороченая морозомъ.

Выбача́ть *смл. марс.* и бѣарс. прощать, простить, непрогнѣваться.

Выбаю́кивать, вы́баюкать что, добыть баюканьемъ. *Сказочникъ нашъ выбаюкалъ у барина подарочекъ.* ‖ *Выбаюкать* кого, вынянчить, выпѣстовать, выростить на рукахъ.

Вы́берегать, вы́беречь кого, *иск.* ласково принимать, угощать, холить, хорошо кормить, содержать. *Выберечь лѣсокъ*, уберечь, сохранить, выблюсти. **Вы́бережь, вы́бережка, вы́берегъ** м. — **га** ж. *скота*, *твр.* кормля и холя, уходъ и домашній кормъ.

Выбива́ть, вы́бить что, выколачивать, выламывать, вышибать ударомъ; ‖ образовать, выдѣлывать толчками, ударами; ‖ выкидывать толчками; ‖ выпуждать что изъ кого. *Выбить коверъ; выбить пыль. Я тебя выбью*, *прм.* прибью. *Стекло выбито. Надо выбить дверь*, высадить. *Выбить у кого мячъ изъ рукъ. Выбить* (вычеканить) *серебряную чашу, монету. Обозы выбили дорогу. Скотъ выбилъ траву. Выбиваютъ* (печатаютъ) *вы́бойку, набо́йку. Волна (вода) выбила* (выкинула) *тюленя. Онъ постояльцевъ своихъ выбиваетъ*, сгоняетъ, выживаетъ. *Я изъ тебя выбью дурь. Надо выбивать* (собирать) *оброкъ, подушное. Я выбилъ о пасхѣ много яицъ. Эту лошадь я въ закладѣ вы́билъ* (выигралъ), *а двѣ про́билъ. Его вы́били изъ тѣла*, замучили. *Илія пророкъ выбиваетъ градомъ хлѣбъ у тѣхъ, кто обмѣряетъ хлѣбомъ. Тише маши́: не выбей души́. Выбивать порядки*, касп. ставить рыболовн. сѣти, на кольяхъ. — **ся**, взв. стрд. по смыслу речи. *Выбился изъ силъ, изъ терпѣнья*, изнемогъ. *Насилу выбился изъ толпы. Лошади завязли, бились, бились, черезсилу выбились. Пьянъ не бывалъ, а изъ хмелю не выбивался.* **Выбива́нье** ср. длит. **вы́битье** окич. **вы́бивка** ж. об. дѣйст. по знач. гл. ‖ *вы́бивка* также предметъ по качеству его: *это выбивка, чеканка мастерская.* **Вы́битки** м. мн. *влад.* выпускная яичница, глазунья. **Выбивно́й**, относящійся до вы́бивки, въ знач. работы молоткомъ или чеканомъ. **Вы́бивочный**, до выбивки относящійся. **Вы́бивщикъ, выбива́льщикъ** м. — **щица** ж. **выбива́ла** об. кто выбиваетъ, въ разн. значн. **Выбива́льникъ** м. одно изъ орудій гранильщиковъ. **Вы́бой** м. дѣйствіе, нпр. *выбой ряда свай; выбой клина, выбой кого изъ дому; выбой изъ кого денегъ*, вымогательство; ‖ предметъ, **вы́боина** ж. попорченое, выбитое мѣсто на лезвеѣ ножа, въ стволѣ оружія нпр. также ямина отъ ѣзды на дорогѣ: влумина, а по снѣгу: ухабъ, шибо́къ, шибель, зажо́ра, сугробъ, шиханъ, раскаты. ‖ *Вода вы́бой*, *мвг.* грязная, сточная, помои. **Вы́бойка** ж. самый грубый ситецъ, по коему узоръ набитъ въ одну доску, въ одну краску, набо́йка; бываетъ и холщевая. ‖ Пшеничная мука, она лучшая послѣ крупичатой. **Вы́бонстый**, ухабистый, о дорогѣ. **Вы́бойковый, вы́бойчатый**, набойчатый, изъ выбойки. **Вы́бойщикъ** м. набойщикъ, набивающій выбойку. **Вы́бойный**, выбивной, выбитый. **Вы́боецъ** м. кто выбилъ, выигралъ бившись объ закладъ.

Выбира́ть, вы́брать что, избирать, брать любое изъ многаго; отбирать что особо; ‖ опоражнивать; ‖ вырубать, вытесывать или выдалбливать въ длину, вдоль, или внутри; ‖ собирать все, до послѣдняго; ‖ выкраивать, выгадывать изъ чего; ‖ въ печатняхъ: исправлять ошибки въ наборѣ. *Выбирайте изъ любыхъ любое. Выбери да и бери. Кого выбрали въ предводители? Выбери изъ рѣшета самыя крупныя ягоды, а изъ остатка выбери соръ. Выбираешь выборыши, а берешь обо́рыши. Выберите все изъ ящика. Выбрать четверть*, плотнц. вырубить уголъ въ длину бруса или доски. *Выбирать пазъ*, пазить. *Выбери подати, сполна. Изъ двухъ аршинъ сертучка не выберешь*, не выкроишь. *Выбирай не невѣсту, а сваху. Выбирать слабину снасти*, морс. выдувать *волж.* вытягивать что виситъ наслабй. — **ся**, возв. и стрд. смотря по смыслу. *Выбирайся изъ дому.*

Судно выбирается на вѣтеръ, лавируетъ. **Выбира́нье** длит. **вы́браніе** окич. **вы́боръ** м. **вы́борка** ж. об. дѣйств. по гл. *Возми на вы́боръ*, любое. *Этотъ выборъ дуренъ, узоръ не хорошъ. Матушка рожь кормитъ всѣхъ дураковъ сплошь, а пшеничка* (дураковъ же), *по выбору. Молодые по выбору мрутъ, старые поголовно. У насъ вы́боры*, избраніе должностныхъ лицъ обществомъ. *Дворянскіе. городскіе выборы.* **Выбира́тель** м. **—ница** ж. **вы́борщикъ** м. **—щица** ж. **выбира́ла** м. выбирающій что либо; избира́тель; отбо́рщикъ. **Вы́борный**, отборный, самый лучшій, выбраный; избраный; назначеный куда по выбору общества; посему **вы́борный** м. у крестьянъ, мѣстами то же, что сельскій староста (не волостной), старшій на селѣ, нарядчикъ. **Вы́борниха** ж. жена выборнаго. **Вы́борочный**, относящійся до выбора, до выборки вещей, не людей. *Выборочная рубка лѣсу*, не сплошная и не порядная, не лѣсосѣками, а гдѣ рубятся деревья по выбору, какія нужны.

Вы́бить, **вы́биться**, см. *выбивать*.

Выблажить что, добыть блажью, дурью, дурачествомъ, шалью, ‖ отблажить, перестать дурить, остепениться.

Выбле́вывать, **вы́блевать** что, извергать рвотою. *Я выблевалъ пищу*, меня вырвало ею, скинуло съ душй, вышло рвотой. **—ся**, быть выкидываему рвотой, извергаться. **Выбле́вываньe** дл. **вы́блеванье** окич. дѣйст. по гл. **вы́блевъ** м. **выблевка** ж. то же, и ‖ самый предметъ, что выблевано.

Вы́бленка ж. мор. одна изъ тонкихъ смоленыхъ веревочекъ, которыми переплетены поперекъ ванты, вмѣсто ступеней; стремя́нка. **Вы́бленочный**, до выбленокъ относящійся. *Выбленочный линь*, веревка въ мизинецъ толщины. *Выбленочный узелъ*, два оборота вкругъ ванты, съ пропускомъ концевъ накрестъ.

Вы́блеснить что, наловить, поймать на блесну.

Вы́блица? ж. *арх.* по́ручь, на́ручень, запястье листоваго серебра. **Вы́болка?** ж. *арх.* мелкая пулька, рубленая и скатаная.

Вы́блюсти кого, что, выхолить, выберечь, см. *вы́берегать*.

Вы́бодать, **вы́боднуть** *глазъ*, кому, вы́пырять, выбуту́скать, выткнуть, выколоть, выбить тычкомъ, рогомъ.

Вы́божить, **—ся**, см. *выба́живать*.

Вы́бой, **вы́бойка**, **вы́бойна** нпр. см. *выбива́ть*.

Выболва́нивать, **вы́болванить** что, оболванивать, обдѣлывать въ грубомъ видѣ, вчернѣ. *Выболванилъ корчикъ*.

Вы́болтать, **—ся** нпр. см. *выба́лтывать*.

Вы́большить кого, во что, выбрать большакомъ или старшиной, головой, начальникомъ. *У насъ Софронова вы́большили*.

Вы́болѣть, см. *выба́ливать*. **Выболѣло по тебѣ сердце мое.*

Выбора́зживать, **вы́бороздить** что, пробороздить, избороздить, проводить борозды, нпр. по кровельному тесу, для стоку воды. **—ся**, быть выборазживаему. **Выбора́зживанье** длит. **вы́борозженье** окич. **вы́бороздъ**, **—ка** об. дѣйст. по гл.

Выбора́нивать, **вы́боронить** или **вы́бороновать** что, наборонить, изборонить, кончить бороньбой; ‖ заработать ею. ‖ Вырыть изъ земли боронуя. *Заскорузлую пашню не скоро выборонишь. Выборонилъ въ день полтину. Вы́боронилъ гвоздь.* **—ся**, быть выбораниваему. **Выбора́ниванье** ср. длит. **вы́бороненье** или **выборонова́нье** окич. дѣйствіе по гл.

Вы́борзокъ м. полуборзой, болванъ, отъ борзой и дворняшки.

Вы́борка, **выборный**, **выборъ** нпр. см. *выбира́ть*.

Вы́бочарить, **вы́бочарничать** что, выручить бочарничаньемъ.

Выбра́живать, **вы́бродить** что, или по чемъ, вы́ходить; ‖ наловить бреднемъ. *Шатался, выбродилъ по всѣмъ закоу́лкамъ. Мы выбродили всѣ ерики; пуда два рыбы выбродили. Въ день по пяти пудовъ рыбы выбра́живали.* ‖ О жидкости, бродить сколько нужно или должно. *Пиво играетъ, еще не выбродило. Выбродить подолъ, по́лы, одежу*, вымочить, загрязнить бродя. **—ся**, быть выбра́живаему; ‖ о бродящей жидкости, вы́бродить. *Эка, донюшка, выбродилась*, загрязнила подолъ. **Вы́брести**, вытти пошататься; ‖ вытти съ трудомъ, по слабости здоровья. **Выбра́живанье** ср. длит. **вы́броженье** окич. **вы́бродъ** м. **—ка** ж. об. дѣйст. по гл. **вы́бродки** м. мн. остатки, подонки, гуща отъ выбродившаго затора; барда. ‖ *Прм.* изношеная, истоптаная обувь, отбики. *Итти на вы́бродки*, пуститься взапуски бродомъ или убродомъ, водою, жидкимъ болотомъ или снѣгомъ. **Вы́бродчикъ** м. *нижс.* одинъ изъ мѣрщиковъ, разбраживающихъ луга; передовой разбродчикъ, бродовщикъ, при раздѣлѣ луговъ. **Вы́бродчиковъ**, ему принадлежащій.

Выбрако́вывать, **вы́браковать** что, отбирать браковкой вещи по сортамъ. *Выбракованымъ* называютъ лучшее, отборное, а иногда и негодное, забракованое. **—ся**, быть выбракованымъ. **Вы́бракованье** ср. окич. **выбраковка** ж. об. дѣйств. по гл.

Вы́бранить кого, чѣмъ, выругать, об(из)ругать, обозвать бранно. **Вы́браниться**, выругаться, обругаться, произнести брань. **Вы́бранка** ж. побра́нка, дѣйствіе и ‖ самыя бранныя слова́.

Выбра́сывать что, куда, **вы́бросать** *всѣ вещи*, **вы́бросить** *въ одинъ разъ*; выкидывать, выметывать; извергать; ‖ опускать, исключать. *Не выбра́сывай всего безъ разбору: да я уже вы́бросалъ. Не выбра́сывай этого: я уже выбросилъ. Выбрось лишнее изъ этого писма, короче лучше. Выбрось дурь изъ головы́. Выбрасывать бичъ*, въ манежн. ѣздѣ, хлопать бичемъ. **—ся**, возв. и стрд. смотря по смыслу. **Выбра́сыванье** ср. длит. **вы́бросанье** мигкр. **вы́брошенье** окич. одикр. дѣйст. по гл. **Вы́бросъ** м. **—ка** ж. то же, во всѣхъ знач. **Вы́бросокъ** м. **вы́броски** мн. выброшеное за негодностью, **выбросно́е** ср.

Вы́брататься у кого, выслужиться братствомъ, дружбой; попасть въ братство. *У него не выбратаешься ничѣмъ.*

Вы́бредить что, получить на яву то, о чемъ или чѣмъ бредилъ.

Выбрива́ть, **вы́брить** что, сбривать, брить до гола́, до конца; ‖ выработать бритьемъ. *Выбрить тюленя*, *арх.* соскрести съ мездры кожной жиръ. **—ся**, возв. и стрд. смотря по смыслу. **Выбрива́нье** ср. длит. **вы́бритіе** окич. дѣйств. по знач. гл.

Вы́бродить, **вы́бродка**, см. *выбра́живать*.

Вы́бронзировать или **вы́бронзовать** что, отдѣлать, подкрасить вещь подъ бронзу; **—ся**, быть подведену подъ бронзу. **Выбронзирова́нье**, **выбронзова́нье** ср. **выбронзиро́вка**, **вы́бронзовка** ж. дѣйствіе, самая работа эта.

Вы́бросить, **вы́броска**, **вы́брошенье** нпр. см. *выбра́сывать*.

Выбры́згивать, **вы́брызгать**, **вы́брызнуть** что, изъ чего, выкидывать жидкость брызгами, кропить. *Вы́брызгать одежу*, забрызгать, замарать пятнами. **—ся**, по первому знач. стрд. по втор. возв. быть выливаему брызгами; ‖ обдать ими самого себя. **Выбры́згиванье** ср. длит. **вы́брызганье** окич. дѣйст. по гл.

Вы́брюзжать что, добыть ссорой, бранью, брюзжаньемъ.

Вы́брюшить кого, выпотрошить.

Вы́брякать, **вы́брякнуть**, высказать прямо, безъ обиняковъ.

Вы́буздать что, *тмб.* выхлебать, вылокать. ‖ Кого, отбузовать.

Вы́бузиться *нижс.* о землѣ, почвѣ, истощиться или вы́пахаться, утратить плодородіе. *Безъ назьму земля скоро выбузится.*

Выбуксиро́вывать, **вы́буксировать** *судно*, выводи́ть откуда буксиромъ, на буксирѣ, буксируя. **—ся**, буксировать себя откуда, ‖ быть буксируему. **Выбуксирова́нье** ср. окич. дѣйст. это.

Вы́бунтовать что, добыть или достигнуть возмущеньемъ, неповиновеньемъ. *Венгерцы выбунтовали себѣ свои права́.*

Выбура́вливать, **вы́буравить** что, пробуравить, высверлить

буравчикомъ, наверткомъ. —**ся**, стрд. **Выбура́вливанье** ср. длит. **выбура́вленье** ср. окнч. дѣйст. по знч. гл. **Выбу́ривать**, **вы́бурить**, то же, но говорится о сверленіи (буреніи) земли буромъ; —**ся**, стрд. **Выбу́ривание** ср. длит. **вы́буренье** окнч. **вы́буръ** м. **вы́бурка** ж. об. дѣйств. по знач. гл. *Выбу́ривать исподлобья*, *вин.* выглядывать, высматривать искоса, украдкой.

Выбурлачить что, добыть, заработать бурлачествомъ, бурлацкимъ промысломъ. *На подати да на вино выбурлачили.*

Выбурли́ть что, выбуянить, выбрюзжать и выбунтовать, добыть безпокойствомъ, шумомъ и крикомъ.

Выбуровить что, выворотить изъ земли, со дна моря или рѣки. **Это скряга, изъ него не скоро выбуровишь копейку.*

Выбурте́ть, о буртахъ селитряныхъ, вылежаться, дойти, дозрѣть для выщелочки. *Черезъ годъ, эти бурты выбуртьютъ.*

Выбутускать *кому глазъ*, выбодать, вы́пырять, выбить рогами.

Выбу́хать, **вы́бухнуть** что, бухать вдругъ все, выкидывать, высыпать, выливать. **Что было на душѣ, все выбухалъ.*

Выбу́чивать, **вы́бутить** что (гл. бутить), окончить буткой, забучивать. —**ся**, быть выбучиваему. **Выбу́чиванье** ср. длит. **выбученье** окнч. **вы́бутъ** м. **вы́бутка** ж. об. дѣйств. по гл.

Выбу́чивать или **выбуча́ть**, **вы́бучить** что (гл. бучить), вымачивать въ букѣ, въ щелоку, вызолить; бучить до конца, сколько нужно. — **ся**, быть выбучаему, вымачиваему въ щелоку.

Вы́буянить что, выбурлить, выбунтовать, добыть буйствомъ.

Вы́бывать, **вы́быть**, отлучаться, удаляться, покидать мѣсто, должность; отсутствовать, не быть налицо, быть въ нѣтчикахъ *Вы́быть изъ* или *со службы*, оставить ее, выти въ отставку. *Выбыть изъ стро́я*, заболѣть, бѣжать, пропасть безъ вѣсти, быть пленену, ранену, убиту. **Выбыва́нье** ср. длит. **вы́бытіе** окнч. дѣйствіе или положеніе по гл. **Вы́былой**, вы́бывшій, убылой.

Выбыга́ть, **вы́быгать** сов. провѣтрѣть, прочахнуть; просыхать, пробыгать, обсыхать на вѣтру, на воздухѣ. *Кирпичъ вы́бывалъ*, прочахъ, готовъ къ обжигу. *И на морозѣ мокрая одежда выбыва́етъ.* **Выбыга́нье** длит. **вы́быганье** ср. окнч. сост. по гл.

Выбѣга́ть, **вы́бѣжать** или **вы́бѣчь** откуда, выходить бѣгомъ, опрометью или скоро, спѣшно. *То и дѣло выбыва́етъ на улицу. Собака выбѣжала* или *вы́была и пропала.* ‖Уходить бѣгомъ впередъ, выпере́живать или опере́живать кого, обгонять. *Гнѣдой рысакъ выбѣжалъ, отъ бураго ушелъ, какъ отъ стоячаго.* ‖О растеніяхъ, особ. о молодыхъ побѣгахъ, вырости вдругъ, скоро. *Щи выбѣжали*, ушли кипя, перекипѣли. *Вино выбѣжало*, ушло уторами или ладами, вытекло. **Вы́бѣгать** *всюду*, исходить всѣ мѣста, обры́скать, обѣгать, перебывать. *Я всѣ ряды вы́бѣгалъ.* **Вы́бѣгивать**, **вы́бѣгать** что, пріобрѣтать бѣгами, бѣганьемъ; выиграть бѣгами взапуски или на конскомъ бѣгу. **Вы́бѣгаться**, **вы́бѣгаться**, пробѣгаться, побѣгать, нагуляться вдоволь. ‖О бѣговой лошади, постарѣть и отяжелѣть, потерять способность прыткаго бѣга. *Иноходецъ выбыва́ется ранше рысака; этотъ держится подолѣе.* ‖О собакахъ и др. животныхъ женск. полу: становиться бесплодною. **Вы́бѣга́нье** длт. **вы́бѣжанье** окн. **вы́бѣгъ** м. **вы́бѣжка** ж. об. дѣйст. по гл. *выбыва́ть* откуда. ‖*Вы́бѣгъ*, *вы́бѣжка*, выпередки, бѣгъ пѣши или на конѣ взапуски, перегонки. *У нихъ была вы́бѣжка. Онъ пошелъ на вы́бѣгъ.* ‖*Вы́бѣжка*, то же, но только о пѣшихъ бѣгунахъ, бѣгъ взапуски. *Была скачка, борьба и вы́бѣжка.* **Вы́бѣжной**, относящ. до выбѣжки. **Вы́бѣглый**, **вы́бѣжалый**, бѣжавшій откуда, бѣглый, выбѣжавшій въ иное мѣсто, **вы́бѣщикъ** с. м. выходецъ. *Въ 90-тыхъ годахъ французскіе вы́бѣщики являлись всюду.*

Вы́бѣдить, обѣдить поголовно. *Промыслы-то упали, мы и выбѣдили.* **Вы́бѣдовать**, добыть терпѣньемъ, послѣ горя, бѣдствій, несчастій; получить какбы за страданія, терпѣнье свое. *Какъ перебѣдуешь, такъ что что нибудь и выбѣдуешь.*

Выбѣ́ливать или **вы́бѣлять**, **вы́бѣлить** что, придавать чему бѣлый, чистый цвѣтъ бѣленьемъ, т. е. покрывая предметъ бѣлой краской (известью, мѣломъ, бѣлилами), или заставляя его выцвѣтать, терять всякій цвѣтъ, отъ позники и солнца, отъ щелочей, кислотъ пир. —**ся**, возв. и стрд. **Вы́бѣливанье** ср. длит. **вы́бѣленье** окнч. **вы́бѣлъ** м. **вы́бѣлка** ж. об. дѣйст. по гл. **Вы́бѣлокъ** м. ярко бѣлое мѣсто, пятномъ, на вновь выбѣленномъ зданіи, въ отбѣленномъ полотнѣ. **Вы́бѣль** ж. бѣль, цвиль, выцвѣтающая гниль, плесень. *Въ подвалѣ вы́бѣль одольла.*

Выбѣ́ситься или **вы́бѣсноваться**, перебѣситься, отстать отъ шалостей и дурачествъ молодежи. *Скоро ли ты выбѣсишься?*

Вывабить *сокола*, навабить, *вы́носить*, пріучить къ вабилу.

Выва́живать или **выва́зживать**, **вывозжать** *лошадь*, выѣзжать, объѣзжать лошадей, пріучая ихъ слушаться возжей; ‖—*возжи*, вывязывать или вытягивать возжи изъ узды запряженной лошади. —**ся**, возв. и страд. смотря по смыслу рѣчи. **Выва́зживанье** ср. длит. **вывозжанье** окнч. дѣйств. по гл. **Вывозжевка**, выѣздка, пріѣздка лошадей на возжахъ.

Выва́живать кого (гл. *водить*), **выводить**, водить долго, часто, либо по разнымъ мѣстамъ. *Послѣ пзды выва́живаютъ коней. И его вы́водилъ по всему дому. Выва́живать гончихъ*, пріучать ходить на смычкахъ. **Выва́живаться**, быть выва́живаему. **Выва́живанье** ср. длит. **вы́вожденье** окнч. дѣйств. по знч. гл. **Выводи́ть**, **вы́вести** и **вы́весть**, **выва́живать** вин. кого, уводить, наводить, вести вонъ, заставить выходить откуда; перемѣщать, переселять; ‖наводить истребленіе, уничтожая; ‖возводить, возвышать; строить зданіе; ‖дѣлать заключеніе, объяснять; ‖плодить, множить. *Одного вывели изъ комнаты, другаго привели. Войска́ выведены изъ го́рода вовсе, а гарнизонъ только на смотръ. Три семьи отсюду выведены на пустошь. До осени выведемъ стѣны до перемычекъ. Труба вся выведена. Его вывели въ люди, въ знать, не по заслугамъ. Позвольте вывести себя изъ заблужденья, такъ выведемъ и изъ бѣды. Изъ этого не выведешь никакого заключенія. Плутни его я выведу наружу. Наседка вывела цыплятъ*, высидѣла, сов. вы́парила, ниж. вы́лупила. *Гдѣ дѣготь побываетъ, не скоро духъ выведетъ. Умыли чадо свое вспоить, вскормить, умѣйте въ люди выводи́ть*, вн. *вы́вести*; гов. дружка о невѣстѣ. *У насъ есть жидокъ, который выво́дитъ всякія пя́тна изъ платья; а моль выводи́лъ, да не вывелъ. Много ли вывелъ онъ въ расходъ денегъ? Отъ кого выво́дитъ онъ родъ свой? Знатно выво́дитъ она голосомъ. Какіе узоры вывелъ! Меня это выведетъ изъ терпѣнья. Нынѣ мало коней впродажу выводятъ.* **Выводи́ться**, **вы́вестись** возв. и стрд. по смыслу рѣчи. *Эти крестьяне выво́дятся отсюду, переселяются. Старинные сватебные обряды скоро выведутся вовсе. У насъ нынѣ вывелось много индюшатъ*, высижено. *Рабчики въ мѣхахъ нашихъ вывелись*, перевелись. *Клопы выводятся паромъ да пи́ромъ.* **Вывожде́ніе** ср. длит. **вы́веденье** окнч. **вы́водъ** м. или **вы́водка** ж. об. дѣйств. по знач. гл. *Выводъ дѣвки*, отдача ея въ замужство въ чужое селеніе. *Выводъ артельщику*, выдача ему, при уходѣ, артельныхъ денегъ. *Выводъ крестьянъ*, переселеніе ихъ по волѣ начальства или владѣльца. *Выводъ молодыхъ*, обрядное посѣщеніе ими церкви, на первое воскресенье послѣ вѣнца; до этого, кромѣ посѣщеній обрядныхъ, они не выходятъ. ‖*Выводъ*, заключеніе, слѣдствіе, итогъ выводимый изъ разсужденія, вычисленія. ‖*Прм.* печная труба. *Вѣтромъ выводъ свалило.* ‖*Арх.* желобъ, на майданѣ, исподъ лимы, для стока смолы, дегтя.

Выводка коней напоказъ; выводка ихъ по ѣздѣ, выва́живанье. **Вы́воды** *тул.* разводы, узоры. ‖ *Выводка* или **вы́водокъ** м. цѣлое гнѣздо, семья животныхъ, старые съ молодыми, покуда они еще держатся вмѣстѣ, особ. о птицахъ, когда онѣ уже летны. **Вы́водень** м. *пск.* вылупышъ, или неоперившійся птенчикъ. **Выводно́й**, выведеный, выводимый, относящійся до выведенія или вывода. *Выводныя денги*, платимыя за *выводную* дѣвку, т.е. взятую въ замужство на выводъ. ‖ Въ рабочихъ артеляхъ: *выводныя* денги получаетъ оставляющій артель, обычно треть *вкупныхъ*. ‖ О строеніи: выведеное сводомъ. **Выводно́е** ср. плата за позволенье крѣпостнымъ дѣвкамъ и вдовамъ выходить въ замужство за сторонняго; нпр. удѣльныя дѣвки платили по 30 р.; запись, свидѣтельство на это назыв. **выводна́я** ж. или *выводная память. Выводное-то взяли, да дѣвки не дали. Выводно́е далъ, да плачется; даромъ взялъ, да любуется. Выводной столъ*, угощенье у молодыхъ, въ первое воскресенье послѣ вѣнца, или послѣ *вывода* ихъ. **Вы́водчи́къ** м. —**чи́ца** ж. кто вывелъ, выво́дитъ что или кого. *Выводчикъ пятенъ. Выводчица крестьянъ.* **Вы́веденецъ, вы́веденка**, переведе́нецъ, поселенецъ, выведеный съ одного мѣста на другое. **Вы́веденышъ** м. цыпля или вобще птенецъ, недавно вылупившійся изъ яйца, либо ‖ птица кѣмъ и гдѣ либо выведеная. *Эта курица нашъ выведенышъ*, своего приплода. **Вы́водчея** ж. *кур.* женщина, выводящая невѣсту на смотрѣнье жениху.

Выва́живать (гл. возить) кого или что, много разъ или количествомъ; **вы́возить** въ нѣсколько пріемовъ, все сполна; **вывози́ть** иногда, по временамъ; **вы́везти** или **вы́везть** за одинъ разъ. Возить откуда, перемѣщать гужемъ или водою. *Выва́живаете ли вы на вѣтеръ дѣтей, для прогулки? Здѣсь снѣгу со дворовъ не выва́живаютъ, обыку такого нѣтъ; а надобы вы́возить. Скоро ли станете вывози́ть дочерей? Изза границы вывезено нынѣ много суконъ. Вывези сани исподъ навѣсу. Счастье вывезло, выигралъ!* —**ся**, возв. и стрд. смотря по смыслу речи. *Этотъ товаръ не выва́живался доселѣ. Скоро ли у васъ вы́возится мусоръ? Онъ выво́зится исподволь. Надо вывози́ться изъ дому, хозяинъ ссылаетъ.* **Выва́живанье** или **вывоже́ніе** ср. длит. **вы́воженье** мигкрт. оконч. **вы́везеніе** одн. оконч. **вы́возъ** м. **вы́возка** ж. об. дѣйств. по знч. гл. **Вывозно́й**, относящійся до вывоза, вывезеный, вывозимый; ‖ привозный, заграничный. **Вы́вощикъ** м. —**щица** ж. вывозящій что.

Выва́ливать, вы́валять, вы́валить что, выпрокидывать, опрокидывать и опоражнивать, вывертывать на бокъ или вверхъ дномъ; выкидывать, выбрасывать. ‖ *Вы́валять* также: вымарать, затаскать, валять съ боку на бокъ или кинувъ дать изваляться. —**ся**, возв. и стрд. смотря по смыслу. *Я вывалился изъ саней и весь вывалялся въ снѣгу. Очечникъ худъ, очки вываливаются. Тутъ винтикъ вывалился. Куда у васъ вываливается соръ?* **Выва́ливанье** ср. длит. **вы́валеніе** оконч. **вы́валка** ж. об. дѣйств. по знач. гл. **Вы́валъ** м. соръ, мусоръ, негодные остатки чего либо; насыпная земля, изъ ямы, канавы. **Вы́валокъ** м. вывалившееся изъ гнѣзда или откатившееся въ сторону яйцо; болтунъ. **Вы́валочный**, относящ. до вы́вала, **вы́вальный**. **Выва́ливать, вы́валять** что, валяя или таская измарать, выпачкать; бросать вещь безъ призору въ нечистотѣ. ‖ Выдѣлывать валяньемъ, валять или полстить, какъ войлокъ, кошму. *Многоль вывалялъ за зиму теплаго товару?* —**ся**, возв. и стрд. смотря по смыслу. **Выва́ливанье** ср. длит. **вы́валянье** оконч. дѣйств. по знач. гл. *валять*, въ знач. катать, полстить.

Выва́ривать, вы́варить что, изъ чего; проваривать, отваривать; варить что, для вытяжки изъ него какой либо части, навару. *Вывари говядину хорошенько. Сухой наваръ* (бульонъ) *вываривають изъ мяса и костей, соль изъ природнаго расола. Сальное пятно можно вы́варить.* —**ся**, быть вывариваему. **Выва́риванье** ср. длит. **вы́варенье** оконч. **вы́варъ** м. или **вы́варка** м. об. дѣйствіе по гл. **Вы́варки** ж. мн. или *выварь*, подонки или пѣнки, ошурки, вышкварки, пушина, вытопки; остатки послѣ варки чего. **Вы́варокъ** м. вывареная вещь, то что выварено, проварено, нпр. *мосолъ*, по вываркѣ его. **Вы́варочный** или **выварно́й**, до выварки относящійся, ею образованый. **Вы́варковый**, до выварковъ, остатковъ варки относящійся. **Вы́варщикъ** м. —**щица** ж. занимающійся вываркою чего.

Выва́стривать или **вы(в)остря́ть, вы́(в)острить** что, отпускать, наострить, наточить, направить на брускѣ, на точилѣ. —**ся**, быть вытачиваему; ‖ *наостриться, набойчиться, изловчиться опытомъ. **Выва́стриванье** ср. длит. **вы́остренье** оконч. дѣйств. по гл. *Бритва выва́стривается на оселкѣ.*

Вы́вахлять что, выработать, заработать кой-какою работишкой.

Выва́щивать, вы́вощить что, натирать воскомъ или вощанкой. —**ся**, стрд. и возв. **Выва́щиванье** ср. длит. **вы́вощенье** оконч. дѣйств. по знач. гл. *Надо вывощить полъ. Вывощи нитку.*

Вы́ваять что, изваять, выдѣлать ваяньемъ, высѣкать ваяломъ.

Вы́веденіе, вы́веденышъ нпр. см. *выва́живать.*

Выве́дривать, вы́ведрить или —**ся**, балч. о сост. погоды, становиться ведрымъ, послѣ ненастья, проясняться, выясняться. *Некакъ, выведриваетъ на дворѣ*, или *погода выве́дривается.* **Выве́дриванье** ср. дл. **вы́ведренье** окн. состояніе это.

Вы́везти, см. *выва́живать.* **Вы́вернуть** нпр. см. *выве́ртывать.*

Выве́рстывать, вы́верстать что, воздавать, вознаграждать, вымещать; ‖ зачитать, засчитывать, пове́рстывать; ‖ кончить какую либо работу, называемую *версткою*, нпр. выровнять землю или дорогу по уровню. *Я убытки свои на немъ выверстаю. Надо ему выверстать это*, отомстить. — **ся**, взаим. и стрд. *Мы съ нимъ выверстываемся*, верстаемся, или ‖ считаемся. *Выверстывать тесъ*, строгать. **Выве́рстыванье** ср. длит. **вы́верстанье** оконч. **вы́верстъ** м. **вы́верстка** ж. об. дѣйст. по гл. **Выверстно́й**, выверстаный, до выверстки относящійся.

Выве́ртывать, вы́вертѣть, вы́вернуть что, брать или класть какъ нибудь вперевертъ, навыворотъ или извертѣвъ вещь; ‖ выдергивать вертомъ, вынимать, отнимать изъ рукъ крутя, вертя. *Выверни винтъ. Не вывертывай речей моихъ.* ‖ Выбуривать, высверливать; въ этомъ значен. иногда употрб. **выве́рчивать.** *Вы́верти, выверни дыру*, проверти. (См. также *выворачивать*). — **ся**, возв. и стрд. смотря по смыслу. *Угря не удержишь, онъ вывертывается изъ рукъ. Онъ попался было въ дѣлѣ этомъ, да вывернулся. Онъ вдругъ вывернулся изза дверей*, вошелъ нечаянно, внезапно. *Якорь вывертывается со дна моря во́ротомъ*, шпилемъ или брашпилемъ. *Въ день Арх. Гавріила* (26 марта) *выверни оглобли изъ саней; закинь сани на повѣть*, путь рушился. *Сперва вывертываются дыры, а пото́мъ* то и то. **Выве́ртыванье, выве́рчиванье** длт. **вы́верченье** окн. **вы́вернутіе** однкр. дѣйств. по знач. гл. **вы́вертка** ж. то же, во всѣхъ знач. и по гл. на *ся*; увертки. *Увертка не вы́вертка.* **Вывертно́й**, вывертывающійся, во всѣхъ знач.

Выве́ршивать, вы́вершить что, завершивать, обвершивать, сводить или покрывать верхъ, вершить кровлю, сводъ, хлѣбную кладь нпр. *Выве́ршивайте ометъ.* —**ся**, быть вывершиваему. **Выве́ршиванье** ср. длит. **вы́вершенье** оконч. **вы́вершка** ж. об. дѣйств. по гл. обвершка. **Вы́вершекъ** м. *ряз.* ове́ршекъ, отве́ршекъ, начало оврага, верхъ его.

Вы́ветъ? м. *стар.* (или *вывѣтъ?*) выключка, исключеніе, изъятіе.

Вывива́ть, вы́вить что, окончить, отдѣлать витьемъ; ‖выплести вонъ, вынуть развивая. *Вывилъ я веревку соломеную*, свилъ. *Вывили косоплетку изъ косы*, вынули. —**ся**, возв. стрд. по смысл. *Вьюнъ изъ рукъ вывивается*, вывертывается, выскользаетъ. **Вывива́нье** ср. длт. **вы́витіе** окн. **вы́вивъ** м. **вы́вивка** ж. **вы́вой** м. об. дѣйст. по гл. **Вывивно́й**, до вывивки относящ. ‖вывитый вонъ отнуда; ‖искусно свитый, сплетеный.

Вывинчивать, вы́винтить что, вывертывать, вынимать или выдергивать вертя, крутя винтомъ, обратно. —**ся**, возв. и стрд. *Шурупъ отъ тряски вывинтился. Винты вывинчиваются отверткой.* **Вывинчиванье** ср. длт. **вы́ввинченье** окнч. **вы́винтъ** м. об. дѣйствіе по знч. гл. **Вывить**, см. *вывива́ть*.

Вывиха́ть, вы́вихнуть что, повихать, свихать, повреждать какой либо членъ тѣла, выломивъ или вывернувъ его изъ сустава, изъ своего мѣста. —**ся**, выходить изъ сустава; быть вывихаему. **Вывиха́нье** ср. длт. **вы́вихнутіе** окнч. дѣйст. по знач. гл. **Вы́вихъ** м. то же; также ‖состояніе вывихнутаго члена и самое мѣсто поврежденія, свихъ. *Самый тяжкій вывихъ, бедо́вый.* **Вывишно́й**, относящійся до вывиха. *Вывишная повязка.* **Вы́вишникъ** м. растеніе Hieracium? ‖Раст. Geum urbanum, бадянъ? гребенникъ, гравилатъ.

Вы́владѣть, вы́владать чѣмъ *извѣстный срокъ*, провладѣть; ‖—*деньги*, выручить временнымъ владѣньемъ или пользованьемъ извѣстную сумму, долгъ; **Вы́владѣ(а)нье** ср. дѣйствіе это. *Онъ занялъ у меня и не платилъ, да ужъ послѣ я у него долгъ насилу домомъ (изъ дому) вывладѣлъ, въ пять лѣтъ.*

Вывлека́ть, вы́влечь что, извлекать, выволакивать, вытаскивать, вытягивать, вынимать. —**ся**, возв. и стрд. по смыслу рѣчи.

Выводи́ть, выводно́й, вы́водъ пнр. см. *вывáживать*.

Вывоёвывать, вы́воевать что, разорять войною вконецъ; вы́пустошить; ‖добыть войною, выиграть, получить воюя, завоевать. *Много соевалъ, да мало (да ничего не) вывоевалъ.*

Вы́вожжать, вывозжать, см. *вывáживать*.

Вывози́ть, вы́возъ, вывозно́й пнр. см. *вывáживать*.

Выволáкивать, выволокáть; вы́волочить, —чь, вы́волокчи, вы́волокнуть что, извлекать, вытягивать, вытаскивать, доставать тáскомъ или волокомъ. *Чилимъ выволáкиваютъ изъ озеръ рогожами.* —**ся**, возв. стрд. *Выволочился въ грязи. Ужъ онъ почти не выволакивается изъ дому, обезножѣлъ. Насилу выволокся. Кабаны льду выволокáются на дровнях.* **Выволáкиванье, выволокáніе** длт. **вы́волоченье** окн. **вы́волокъ** м. **вы́волока, —лочка** м. об. дѣйствіе по гл. ‖*Вы́волока*, выволочная, для невода, прорубь. ‖*Вы́волока* или **вы́волочня** ж. охотн. *сѣв.* пора пролета, тяги, или взлета, сбора на мѣстá молодой дичи. *Теперь самая вы́волока дупелямъ. Пошла вы́волока, такъ не зѣвай!* ‖*Задать кому выволочку*, потасовку. **Выволоч(к)но́й**, относящійся до выволоки; вы́волоченый. *Выволочна́я соль*, самосадочная, добываемая изъ соляныхъ озеръ простою выволочкой, а не выпаркой.

Вы́волить, освободить, высвободить, см. *вóлить*.

Выворáживать, вы́ворожить что, узнавать ворожбой, достигать чего ею; добывать ворожбою деньги или другія выгоды. *Гдѣ положилъ, тутъ и выворожилъ.* —**ся**, добываться ею. **Выворáживанье** ср. длт. **вы́вороженье** окн. дѣйствіе это. **Вы́ворожка** ж. то же; ‖ об. человѣкъ этимъ промышляющій.

Выворáчивать, вы́воротить что (иногда смѣшивается съ гл. *вывéртывать, вы́вернуть*) поворачивая, ворочая силою, вышибать, исторгать. *Задѣлъ проѣздомъ, и выворотилъ надолбу.* ‖Перелицéвывать, ворóчать; оборáчивать на изнанку, на ничку. *Некакъ сертучекъ-то у васъ ужъ выворочень*, или ворóчанъ. *Выворoти одежу, для просушки*, оберни подкладкой наружу. *Лѣтнихъ шапъ, такъ зимнія выворóти*, шаровары; солдатск. ‖*Въ сѣв.* кричать встрѣчному обозу по дорогѣ: *выворáчивай*, вм. сворачивай. ‖ *Выворотить* или вы́вернуть возъ, опрокинуть. *Не выворáчивай словъ моихъ*, не толкуй криво, не искажай. *Выворáчивать съ кого долгъ*, усильно домогаться возврата его. —**ся**, возв. и стрд. въ разныхъ знч. **Выворáчиванье** ср. длт. **вы́вороченье** окнч. дѣйствіе по гл. **Вы́воротъ** м. то же; а также ‖изнанка, ничка; ‖все превратное, искаженое; противное лицу, или должному, прямому. *Онъ все дѣлаетъ на выворотъ. Евреи читаютъ на вы́воротъ. Шворотъ на выворотъ, вонъ на тараты.* **Вы́воротный, выворо́тный, выворотно́й**, вывороченый, обычно выворачиваемый; сдѣланый выворотемъ, изнанкою внѣ, наружу. *Выворотные сапоги*, которые шьются, а потомъ выворачиваются; это простые, противополж. *рантовые*.

Вывóрковать что, у кого, выпросить ласкаясь, выле(ль)стить.

Вывострéніе, вы́востривать, см. *вывастривать*.

Вывощенье, вы́вощить, см. *вывáщивать*.

Вывѣва́ть, вы́вѣять что, вѣять, отвѣвать, провѣвать; очищать хлѣбъ или что сыпучее отъ половы, пыли, сору, перекидывая лопатой на вѣтру, или продувая. *Вывѣять мякишъ изъ пороху.* —**ся**, быть вывѣваему. **Вывѣва́нье** ср. длт. **вы́вѣянье** окнч. **вы́вѣй** м. **вы́вѣйка** ж. об. дѣйствіе по значен. гл. ‖*Вывый* или **вы́вѣвки** ж. мн. что легче, что отлетаетъ въ сторону, по вѣтру, при вѣяньи; пела, пелева, полова, мякина отъ хлѣба; пыль, соръ.

Вывѣ́дывать, вы́вѣдать что, узнавать подъ рукою, негласно; стараться узнать, провѣдать что либо скрытное; выспрашивать; лазутничать. —**ся**, быть вывѣдываему. **Вывѣ́дыванье** длт. **вы́вѣданье** окнч. **вы́вѣдъ** м. **вы́вѣдка** ж. об. дѣйст. по гл. **Вы́вѣдочный**, къ вывѣдкѣ относящійся. **Вывѣ́дчивый**, склонный или охочій на вывѣдку, вкрадчивый и любопытный. **Вывѣ́дывальщикъ** м. — **щица** ж. или **вы́вѣдчикъ** м. —**чи́ца** ж. или **вывѣ́дыватель** м. —**ница** ж. кто занимается дѣломъ этимъ, разузнаетъ и выспрашиваетъ.

Вывѣ́ковать, провѣковать, прожить, простоять гдѣ вѣкъ свой.

Вывѣ́рять, вы́вѣрить что, тщательно по(про)вѣрить, дѣлать **вы́вѣрку**, повѣрку. *Эти вѣсы не хорошо вы́вѣрены. Надо бы вы́вѣрить часы.* —**ся**, быть вывѣряему. **Вы́вѣрочный**, относящійся до вывѣрки, повѣрки, для того устроенный.

Вы́вѣсить, вы́вѣска, вы́вѣсочный пнр. см. *вывѣшивать*.

Вывѣ́тривать, вы́вѣтрить что, провѣтривать, вывѣшивать на воздухъ для просушки, освѣженія, чтобы не слежались вещи, моль не попортила. ‖ Оставлять руду или иныя ископаемыя вещества долгое время на воздухѣ, для извѣстнаго разложенія или измѣненія ихъ этимъ. —**ся**, разлагаться, разсыпáться на воздухѣ, какъ пнр. полевой шпатъ, изъ коего симъ путемъ образуется фарфоровая земля; ‖быть вывѣшиваему для просушки, освѣженія. **Вывѣ́триванье** ср. длт. **вы́вѣ́тренье** окнч. дѣйст. и сост. по гл. на *ть* и *ся*. **Вы́вѣ́трѣть**, вывѣтриться, подвергнуться вывѣтренію. **Вы́вѣ́трѣлый**, обрыхлѣвшій на воздухѣ, вывѣтрѣвшій, вывѣтрившійся. *Вывѣтрѣлый купоросъ разсыпчивъ.* **Вы́вѣ́трѣлость** ж. состояніе вывѣтрѣлаго. ‖ Цвиль, налетъ; вещество, образовавшееся на ископаемомъ, при разложеніи его на воздухѣ; провинціальное **вывѣ́терка** или **вы́вѣ́трушка** ж.

Вывѣ́шивать, вы́вѣсить что, вѣшая выставлять на воздухъ; выпускать откуда или свѣшивать. *Высѣсить бѣлье. Вывѣсилъ напокажъ часовую цѣпочку.* ‖Взвѣшивать, вѣсить на вѣсахъ. *Надо вывѣсить серебро, что потянетъ.* ‖Выравнивать коромысла вѣсовъ или чашки, скалы съ цѣпями, подпиливая или срѣзывая лишекъ, или привѣшивая къ противному коромыслу

вы́вѣсокъ м. довѣсокъ, уравнивающій скалы. ‖Провѣшивать, проходить напроглядъ, по уровню, который обозначается отвѣсомъ на правилѣ. Для прогляду, проходу по уровню, ставятъ *вехи* и идутъ уровнемъ по *отвысу*, почему могутъ быть всѣми схожіе глаг. *вывѣшивать*, *вывѣсить*, и *вывѣ́шивать*, *вывѣшить*. *Вывѣсить тарý*, узнать чистый вѣсъ товара, безъ куля, ящиковъ, укупорки. **Вы́вѣшать** всѣхъ (вѣшать, повѣсить), перевѣшать поголовно. **Вывѣ́шиваться**, **вы́вѣситься**, быть вывѣшену, въ разн. знач. ‖*Вывѣситься изъ окна́*, вы́виснуть. **Вывѣ́шиванье** ср. длит. **вы́вѣшенье** окнч. **вы́вѣсъ** м. **вы́вѣска** ж. об. дѣйст. по гл. ‖*вы́высъ* или *вы́высокъ*, лишекъ пѣсу, на ту или другую скалу, для уравненія ихъ. ‖Тара́, укупорка или посуда, въ которой товаръ взвѣшивается. *Покупать что съ вы́выской*, либо *безъ выски*, съ вычетомъ вѣса посуды, оберточной бумаги, или безъ вычета. ‖Доска, щитъ, различнаго вида, съ надписью, съ изображеніемъ предметовъ продажи или выдѣлки, у мастеровъ, ремесленниковъ, на лавкахъ. **Вывѣ́сочный** *живописецъ*, пишущій вывѣски. **Вывѣсно́й**, вывѣшенный или относящ. до вывѣсу, вывѣшиванья. **Вы́вѣсковый**, относящ. до вывѣска, и ‖до щита, до вывѣски. **Вывиса́ть**, **вы́виснуть** откуда, висѣть вонъ, частію наружу; ‖поэзія. вывѣшиваться, вылетать. *Одежа вывисла изъ окна. Не вывисай изъ окна́*, не ложись вонъ. **Вы́виснуться** (по примѣру: *вы́лежаться*, *вы́стояться*), висѣть до исправы. *Смятое платье вывисится*. **Вывѣ́ять**, см. *вывѣвать*.

Вывя́зывать, **вы́вязать** что, отвязывать, разнизывая вынимать, отбирать. *Вывязать возжи изъ удилъ*; *вывяжи оглобли вонъ*, отвяжи, выверни. ‖Выдѣлать вязаньемъ, плетёньемъ, вылетать на прутьяхъ, иглой (сѣть), крючкомъ, **вы́вязти**; ‖выработать, заработать вязаньемъ. —**ся**, возв. и страд. смотря по смыслу. **Вывя́зываньe** ср. длит. **вы́вязаньe** окнч. дѣйст. по знач. гл. **Вы́вязенье**, то же, окнч. въ одномъ только знач. по гл. *вывязти*. **Вы́вязъ** м. —**ка** ж. об. то же, во всѣхъ знач. **Вы́вязокъ** м. **вы́вязь** ж. что вывязано откуда, вещь отвязаная отъ чего, или ‖**вывязу́шка** ж. вещь связаная, выдѣланая на прутьяхъ или крючечкомъ. **Вы́вязковый**, **вы́вязочный**, относящійся до вывязки; **вывязно́й**, вывязаный, во всѣхъ знач.

Вы́вякать что, у кого, *сим.* выканючить, выклянчить, вымозжить.

Выва́ливать, **вы́валять** что, валять, приготовлять валеньемъ, провѣской. —**ся**, быть вываливаему. ‖*Шуточ. вывяляться*, обвѣтрѣть, загорѣть на вѣтру и солнцѣ. **Выва́ливанье** ср. длит. **вы́вяленье** окнч. **вы́вялъ** м. **вы́вялка** ж. об. дѣйст. по гл.

Выгавливать, **вы́говѣть** что, пріобрѣсти или заслужить говѣньемъ, пощеньемъ. *Онъ выгавливаетъ невѣсту*, выслуживаетъ ее строгою жизнію; постничаетъ для того, чтобы невѣста была румяная (*). —**ся**, быть выгавливаему. ‖*Выговиться изъ бѣды*. **Выга́вливанье** ср. длит. **вы́говѣнье** окнч. дѣйст. по знач. гл.

Выга́дывать, **вы́гадать** что, *кое.* выдумывать, придумывать, изобрѣтать, вымышлять. ‖*Обще*: изворачиваться съ выгодою для себя, выбарышничать. *Другихъ обидѣлъ, а себѣ ничего не выгадалъ*. ‖Искусно, ловко выравнивать, ухитряться кройкою. —**ся**, быть выгадываему. **Выга́дываньe** ср. длит. **вы́гаданье** окн. **вы́гадъ** м. **вы́гадка** ж. об. дѣйст. по знач. гл. **Вы́гадчикъ** м. —**чица** ж. выгадывающій, выгадавшій что либо. **Вы́года** ж. польза, барышъ, прибыль; то что выгадано, пріобрѣтено, добыто. *Небольшая вы́годишка будетъ*. **Вы́годный**, прибыльный, приносящій или обѣщающій пользу, барышъ. **Вы́годность** ж. выгода, въ знач. свойства, качества, дѣла или предмета. Можетъ быть *вы́года*, *вы́годный*, отъ *годный*, *годить*, *годъ*, время, пора, споръ, а *выгадать* и *вы́года*, сходство случайное; но можетъ быть *гадать*, *гонýть* (*отгонý*, отгадай) и *годный*, общаго корня.

Вы́гаживать, **вы́гадить** что, вымазать, выпачкать, загадить, измарать. —**ся**, возв. и страд. смотря по смыслу речи.

Выгалить (*га́лить*, тошнить) кого, *сим.* безлич. стошнить, вырвать, скинуть съ души. **Выгаля́ться**, см. *выголя́ть*.

Выга́нивать пар. см. *выгонять*. **Выгара́ть** пар. см. *выгорать*.

Выгасить *всѣ огни*, перегасить, загасить, погасить; **выгаса́ть**, гаснуть во множествѣ. **Вы́гасня**? ж. *арх.* каменка въ банѣ; ‖наковальня; ‖куранть, плита на которой растираютъ краску? **Вы́гась** ж. *арх.* искры изъ трубы, особ. изъ бани, изъ кузни.

Выгачивать, **вы́гатить** *доро́гу*, окончить гаченье, покрыть ее гатью, хворостомъ. —**ся**, быть выгачиваему. **Выга́чиванье** ср. дл. **вы́гаченье** окн. дѣйст. по гл.

Выгащивать, **вы́гостить** гдѣ или у кого, прогостить извѣстное время; ‖выверстывать долгъ или иное обязательство гощеньемъ. *Онъ выгостилъ у насъ съ мѣсяцъ. Онъ выгостилъ у насъ должекъ*, *поквитались*. ‖ *Выгостить гостинце*, получить подарокъ отъ хозяина. **Вы́гостья** ж. *нижг.* линяки, докучливая или засидѣвшаяся гостья. *Это не гостья, а выгостья. Пора бы выгостьѣ и честь знать. Будто на каторгѣ* **вы́гостился**. **Выга́щиванье** ср. длит. **вы́гощенье** окн. **вы́гостьба** ж. об. дѣйст. по гл. *У нихъ идетъ выгостьба круговая*.

Выгиба́ть, **вы́гнуть** что, гнуть, образовать въ чемъ выпуклость и впалость. —**ся**, гнуться, изгибаться, образуя собою погибъ; ‖быть выгибаему. **Выгиба́нье** ср. длит. **вы́гнутіе** ср. окнч. **вы́гибъ** м. **вы́гибка** ж. об. дѣйст. по гл. ‖*Вы́гибъ*, **вы́гинъ**, *арх.* **вы́гина** ж. выгибка, и ‖самый предметъ, выгнутое, выпуклое, или же впалое мѣсто. **Вы́гибно́й**, выгнутый, гнутый, сдѣланный выгибомъ, погибомъ. **Вы́гибистый**, **вы́гибастый**, способный выгибаться, изгибаться, перегибаться; ‖извилистый, излучистый, изгибистый, зигзагчатый.

Вы́гибать, **вы́гибнуть**, гибнуть сплошь, погибать поголовно; пропадать, истребляться до послѣдняго; говор. о растущемъ или живомъ. *Яблони всѣ вы́гибаютъ*, *устарѣли. Зайцы вы́гибли*.

Выглавить что, *арх.* выявить, обнаружить, обличить; опозорить кого обличеніемъ. **Выгладить**, см. *выглаживать*.

Выгла́дывать, **вы́глодать** что, выѣдать зубами, выгрызать. *Онъ выгладываетъ арбузныя корки до сырья*. — **ся**, быть выгладываему. **Выгла́дываньe** ср. длит. **вы́глоданье** окнч. **вы́глодъ** м. **вы́глодка** ж. об. дѣйст. по гл. **Выглодокъ** м. **вы́глодки** мн. что осталось отъ выглодки; оглодки, объѣдки. *Снаружи похоже на сыръ, анъ одни выглодки: мыши выли*.

Выглаживать, **вы́гладить** что, выравнивать, дѣлать ровнымъ, чистымъ, гладкимъ; ровнять мѣстность, строгать доски, гладить одежду утюгомъ; лощить, полировать; ‖*стар.* вычищать письмо. —**ся**, быть выглаживаему; ‖сглаживаться собою, отъ себя. *Морщины на лицѣ его стали исподволь выла́живаться*. **Выгла́живанье** ср. длит. **вы́гляженье** окнч. **выгладка** ж. об. (послѣднее объ утюгѣ неутрб.) дѣйст. по гл. *Вишь, какъ выгладилась на гуляньe*, причесалась, убралась, нарядилась.

Выглодать, **вы́глодка** пар. см. *выгладывать*.

Выглохтать что, *тамб. орл.* выпить жадно, заливая въ глотку.

Выглѣть? *арх.* порѣть, спѣть, зрѣть, доходить; отъѣдаться на убой.

Выгля́дывать или **выгляда́ть**, **вы́гляде́ть** что, высматривать, оглядывать тайкомъ, наблюдать скрытно, соглядать. *Все ли выгляде́ли? Ты тутъ кого выгляда́ешь*? высматриваешь, выжидаешь. **Выгля́дываться**, быть выглядываему, безлич. (какъ: *дѣлаться*, *стро́иться* пар.) **Вы́глядчикъ**, —**чица**, кто высматриваетъ, подстерегаетъ, какъ соглядатай, лазутчикъ. **Выгля́дывать**, **вы́глянуть** откуда, показываться, смотрѣть изъ какого либо отверстія, окна́, дверей, или изза какого

(*) *Чтобъ была румяна*, чтобы зарумянилась; *чтобъ была румяная*, чтобы такая досталась, готовая.

либо предмета. *Выглядать изза угла. Жилетъ выглядываетъ изподъ фрака.* **Выгля́дываться** безл. *Выглядывай чаще! Да не выглядывается что-то, пули какъ шмели снуютъ.* **Выгля́дываньe** ср. длит. **выгля́дъ** м. **выгля́дка** ж. об. дѣйст. по знач. гл. въ томъ и др. смыслѣ.

Выгна́ивать, вы́гноить что, истреблять гноеніемъ, заставить обратиться въ гной. отдѣлиться нагноемъ. — **ся**, истребляться, выходять гноемъ. **Выгна́иванье** ср. длит. **вы́гноенье** окнч. **вы́гной** м. **вы́гнойка** ж. об. дѣйст. и сост. по гл. на *ть* и на *ся*. **Выгнивать, вы́гнить**, уничтожаться гніеніемъ или нагноеніемъ, особ. изнутри. *Старые пни выкиваютъ и дуплѣютъ.* **Выгнива́ньe** ср. длит. **вы́гнитіе** охн. *вы́ной, вы́гнойка*, состояніе гніющаго изнутри. **Вы́гнилый**, выгнившій.

Вы́гнаніе, вы́гнать, см. *выгонять*.

Выгнета́ть, вы́гнести или **вы́гнесть** что, выжимать, выдавливать, заставить выходить или вытекать гнетомъ, жомомъ, давленьемъ. — **ся**, быть выгнетаему. *Масло выгнетаютъ, оно выгнетается, изъ разныхъ сѣмянъ.* **Выгнета́ньe** ср. длит. **вы́гнетеніе** окнч. **вы́гнетъ** м. **вы́гнетка** ж. об. дѣйст. по гл.

Выгнива́ть, вы́гноеніе, вы́гноить пар. см. *выгна́ивать*.

Выгнутіе, вы́гнуть, см. *выгибать*.

Выгова́ривать, вы́говорить что, произносить устами, выражать голосомъ и словами или словесными звуками. *Этого спроста́ не выговоришь; натощакъ, сморозу, спросонья не выговоришь.* ‖ Помѣщать въ число условій, включать въ договоръ. *Я выговорилъ себѣ, кромѣ жалованья, кормовыя.* ‖ Дѣлать кому выговоръ, охуждать, порицать кого за что, бранить, корить, упрекать, шунять, пригрозить. *Я ему за это выговаривалъ не разъ, строго.* — **ся**, быть выговариваему, во всѣхъ значен. **Выгова́риванье** ср. длит. **вы́говоренье** окнч. **выгово́рка** ж. об. дѣйст. по гл. **Вы́говоръ** м. то же, а также ‖ самое дѣло: произношеніе, выраженіе словесными звуками; ‖ уговоръ, или что выговорено, условлено; ‖ *кал.* кладка, столовыя, деньги на столъ, за невѣсту. *Выговору было десять рублевъ.* ‖ Укоризна со стороны старшаго, упрекъ начальства, нагоняй, нагонка, порицаніе, изъявленіе неудовольствія. Въ служебномъ порядкѣ, легчайшая степень порицанія: *поставленіе чего на видъ*; вторая степень: *замѣчаніе*; третья, *строгое и строжайшее замѣчаніе*; наконецъ *выговоръ* и *строгій выговоръ*. **Вы́говорный**, относящійся до выговора. **Выгово́рчивый**, легкій для выговора, удобный для произношенія; ‖ скорый на сдѣланье кому выговора, опрометчивый на это. **Выгово́рщикъ** м. — **щица** ж. выговаривающій что либо, по условію, по рядѣ.

Вы́года, вы́годный, см. *выга́дывать*.

Выгожа́ть, вы́годить, обождать, созадть, выждать. — **ся**, выжидаться. ‖ Пригожаться, сгожаться. *И лычко выгожается.* **Выгоже́ньe** ср. окнч. выжидъ, поджидъ, созданіе до сроку.

Выгола́живать, вы́голодить кого, морить безъ пищи, понудить къ чему голодомъ, вымаривать. — **ся**, быть выголаживаему. **Вы́голодать**. проголодаться, изнуриться голодомъ, терпѣть крайнюю нужду въ пищѣ. **Вы́голодалый**, алчущій, алкающій, голодный, тощій, отощалый, отощавшій, изнуреный постомъ.

Выголи́ть что, *пск.* добыть или получить продолжительною просьбою, докукой, воркотней, журбой, крикомъ, бранью; выкричать.

Выголи́ть, вы́голить что, выставлять нагишемъ, обнажать; ‖ *пск. твр.* особ. о глазахъ: выпучить, вылупить, уставить на что; ‖ *арм.* очистить барыша, получить выгоды, выиграть на очистку. ‖ *Южн.* выбрить бороду, голову. *Не дери (Не выголяй) глазъ на чужой квасъ, а раньше вставай, да свой затирай (затывай).* — **ся**, *южн.* бриться. ‖ *Пск.* о глазахъ, выпучиться, выставляться; ‖ о чел. ломаться, манежиться, охорашиваться, красоваться, выставлять себя на видъ, напоказъ; ‖ *волг.* хвастать, хвалиться, бахвалить; ‖ *арм.* выти изъ торговаго оборота безъ убытку, или быть пріобрѣтаему. *Я только что при своихъ выголился. У меня не выголилось и пяти рублей.* **Выго(а)ля́ться**, *пск.* (отъ *га́лить, галушить?*) шутить, насмѣхаться. *Они вишь надъ нами выгаляются.* **Вы́гально** *арх.* смѣшно, забавно.

Вы́гоношить что, скопить мелочною торговлей, переторжкой.

Выгони́ть, вы́гнать, или *спв.* **вы́гонить**; **выга́нивать** кого, гнать откуда, куда; вытуривать, высылать противъ воли, понуждать выти силою. *Надо выга́нивать голубей, чтобъ не засиживались. Выгони собаку. Не выгоняйте меня, дайте оборотиться. Вино выгоняютъ изъ хлѣба, деготь изъ бересты. Выга́нивать лошадь.* гонять на кордѣ съ развязнымъ тропомъ. **Выгоня́ться, выга́ниваться**, быть выгоняему, въ ран. знач. **Выга́ниванье** ср. хагирт. **вы́гнанье** окнч. **вы́гонка** ж. об. дѣйст. по знач. гл. **Вы́гонъ** м. то же, а также ‖ самый предметъ: пастбище, выпускъ, толока, мѣсто пастьбы скота; ‖ сборное мѣсто для стада, откуда его гонять на дальнее пастбище, по *прогону*; ‖ убыль воды, въ устьяхъ рѣкъ, впавшихъ въ море или озеро; и ‖ верховой или выгонный вѣтеръ, сгонъ; *на Волгѣ, въ астрх.* сѣверный, *в на спв. Двинѣ, прх.* южный; противное этому: *прибыль отъ вытровъ, наго́нъ, моря́на.* ‖ Сплавъ лѣсу, особ. россыпью. **Вы́гонный**, относящійся до выгона, въ различныхъ значен. **Вы́гоночный**, относящійся до выгонки, перегонки жидкости. *Вы́гонное хозяйство*, при коемъ зе́мли идутъ, попеременно, подъ пашню, а затѣмъ подъ пастбище, на нѣсколько лѣтъ сряду. **Вы́гонокъ** м. *спб.* бранно, пригульный, небрачно-рожденный. **Вы́гонщикъ** загонщикъ, облавщикъ; ‖ рабочій при сплавѣ.

Выгора́живать, вы́городить что, отдѣлять городьбою, загораживать отдѣлять, обносить загородкою, отдѣливъ отъ остальнаго мѣста; ‖ отгораживать прочь, вонъ отъ чего, покидать что внѣ городьбы. ‖ *Устранять кого отъ напасти, отвѣтственности. — **ся**, возв. и страд. смотри по смыслу рѣчи. *Онъ себѣ выгородилъ огородъ (земли́ подъ огородъ) изъ выпону. Веди городьбу мимо колодца, выгораживай его вокъ. Спасибо добрымъ людямъ, что выгородили меня, а притянули было къ дѣлу. Мы выгородились конопляникомъ*, отдѣлились, отмежевались. **Выгражда́ть, вы́градить**, то же, выгораживать, но употр. только въ переносномъ смыслѣ. **Выгора́ниванье** ср. длит. **вы́гороженье** окнч. дѣйствіе по знач. гл. **вы́городъ** м. **вы́городка** ж. об. то же, а также ‖ предметъ: ограда, загородка, круглая городьба, т. е. кругомъ, вокругъ чего.

Выгора́ть или **выгара́ть, вы́горѣть, выга́рывать**; сгорать, пожираться огнемъ. *Масло-то въ лампадкѣ ужъ выгораетъ*, догараетъ. *Дрова въ печи вы́горѣли*, прогорѣли. ‖ Перегорать, поспѣвать въ огнѣ. *Известка выгорѣла*, перекалилась. *Дѣло его, тяжба его выгорѣла*, рѣшена въ его пользу. ‖ Выцвѣтать на огнѣ или на солнцѣ, линять, измѣниться въ цвѣтѣ, сбѣгать. *Масляныя краски выгораютъ, лупятся.* **Выгора́ньe** ср. длит. **вы́горѣніе** окнч. **вы́гаръ** м. **вы́гарка** ж. об. дѣйст. по гл. **Вы́горѣлый**, выгорѣвшій, во всѣхъ знач. с(по, про)горѣвшій; измѣнившійся въ жару или на огнѣ, перекаленый или полинявшій. **Вы́гарь** м. выженое или спаленое мѣсто въ лѣсу; гарь, подсѣка, чищоба, починокъ; иногда то же что *вы́гарь* или **вы́гарки** м. мн. остатки отъ перегонки, отъ перетонки или пережигу чего. ‖ При пробѣ хлѣбн. вина, *вы́гарь*, сгорѣвшая доля его; *вино съ большимъ вы́гаромъ*, крѣпкое; при плавкѣ чего, *вы́гарь*, утрата. ‖ *Вы́гар(з)ь*, гарь, вгарь, изгарина, окалина, скинь, шлакъ. Вѣрнѣе: *вы́гарь*, что сгорѣло; *вы́гарь*, что послѣ того осталось.

Вы́гарокъ м. догарающій въ трубкѣ подсвѣчника огарокъ. **Выгарно́й**, **вы́гарочный**, выгорѣлый, вы(пере)горѣвшій. **Вы́гарчивое** *вино*, крѣпкое; — *желѣзо*, много угарающее. **Вы́горѣльцы** мн. погорѣльцы, вы(по)горѣвшіе жители.

Вы́гостить, **вы́гостья**, докучливая гостья, см. *выга́щивать*.

Вы́грабить что, ограбить все дочиста, опустошить грабежемъ. **Вы́грабленіе** ср. дѣйст. по гл. *Онъ* **вы́грабился** *въ люди*.

Вы́гравировать что, покончить гравировкой; вырѣзать. — **ся**, стрд. **Вы́гравированье** ср. **вы́гравировка** ж. дѣйст. по гл.

Выгра́нивать или **выграня́ть**, **вы́гранить** что, отгранивать, гранить, нарѣзывать или наводить грань, особено на каменьяхъ. — **ся**, быть граниму, выграниваему. **Выгра́ниванье** ср. длит. **вы́граненіе** окич. **вы́гранка** ж. об. дѣйствіе по значн. гл.

Выгреба́ть; **вы́грести** или **вы́гресть**; **вы́гребнуть**, говор. о сыпучемъ веществѣ, захватывая чѣмъ выволакивать. *Выгребаютъ кочергой или лопатой золу изъ печи, землю изъ ямы. Въ одинъ ковырокъ не вы́гребнешь.* ‖ Отрывать, выкапывать въ рыхлой почвѣ. *Нагребая песокъ, выгребъ красный камешекъ.* ‖ Итти на веслахъ, выходить на веслахъ откуда; ‖ опереживать кого. *Выгребай на вѣтеръ. Мы выгребли и вышли впередъ.* — **ся**, быть выгребаему; но въ первыхъ двухъ знч. можно сказать: *Мы выгреблись* или *выгребли изъ буруновъ, изъ залива* нпр. **Выгреба́нье** ср. длит. **вы́гребеніе** окич. **вы́гребъ** м. или **вы́гребка** ж. об. дѣйств. по гл. *У лошади овесъ безъ вы́гребу*, вволю. *У коня овса безъ выгребу, а онъ рвется на волю. Пуститься на выгребку* или *навы́гребки*, грестись въ запуски. ‖ *Вы́гребъ* въ за́сѣкѣ, въ закромѣ, выступъ, изъ котораго выгребаютъ, достаютъ хлѣбъ. **Вы́гребки** м. мн. остатки, послѣдки, поскребыши. **Вы́гребковый**, до выгребковъ относящійся. **Вы́гребочный** или **выгребно́й**, относящійся до выгреба. **Вы́гребщикъ**, **выгреба́ла** м. кто что либо выгребаетъ. **Выгребу́шка** ж. снарядъ чѣмъ выгребаютъ, шестикъ съ поперечной дощечкой на одномъ концѣ, возилка, волокушка.

Вы́грезиться, покончить грезы свои, проснуться, протрезвиться, опомниться, притти въ себя. *Онъ въ 50 лѣтъ еще не выгрезился.*

Выгромля́ть, **вы́громить** что, громить, зорить сплошь, поголовно; погромить войною, набѣгами; ‖ выловить громкою рыбу. **Вы́громленье** ср. длит. **вы́громъ** м. — **ка** ж. об. дѣйст. по гл.

Вы́грудить *часть скота, изъ табуна, стада*, шмб. (*груда*, куча, толпа) отдѣлить, отобрать и согнать въ кучку; скучить особо.

Выгружа́ть, **вы́грузить** что, выбирать или вынимать грузъ, товаръ, кладь изъ водоходнаго судна, противоположно *грузить*, *нагружать*. Ино говорится о складкѣ тяжелой клади съ телеги, изъ ящиковъ нпр. — **ся**, возв. и стрд. *Судно выгружается у пристани. Товаръ выгружается во́ротомъ.* **Выгруженье** длит. **вы́грузъ** м. **вы́грузка** ж. об. дѣйст. по гл. *Тутъ идетъ вы́грузка.* **Выгрузно́й**, относящ. до выгрузки; выгружаемый. **Вы́грузчикъ** м. кто выгружаетъ, подрядчикъ, либо рабочій.

Выгрызать, **вы́грызть** что, выгладывать или выѣдать, грызть внутрь чего, образуя полость, въѣдаться, какъ мышь; прогрызать дыру. — **ся**, быть выгрызаему. ‖ Уходить, прогрызая то, въ чемъ сидишь. *Крыса выгрызлась изъ ловушки.* **Выгрыза́нье** длт. **вы́грызенье** окич. **вы́грызъ** м. — **ка** ж. об. дѣйст. по гл.

Вы́грязнить что, загрязнить, из(за)марать, завалять въ грязи, въ нечистотѣ. — **ся**, вымараться. **Вы́грязокъ** м. грязная вещь.

Выгу́ливать, **вы́гулять** что, про(по)гулять извѣстное время; ‖ пріобрѣсти гуляньемъ или гульбой. *Я выгулялъ у него недѣлю*, выгостилъ. *Гулялъ, да и выгулялъ подбитый глазъ.* — **ся**, отдыхать, выхаживаться, отъѣдаться на свободѣ, оправляться послѣ трудовъ, болѣзни, покоясь. **Выгу́ливанье** ср. дл. **вы́гулъ** м. **вы́гулка** ж. отдыхъ скота на подножномъ корму. *Пустить лошадь на выгулъ.* **Выгульна́я** *скотина*, выгулявшаяся.

Выда́бриваться, **вы́добриться** кому, передъ кѣмъ; чѣмъ, наж. выслуживаться, прислужиться, угодить на кого, задобрить кого. *Отецъ сыну потачкой не выдобрится.*

Выдава́ть, **вы́дать**; **выда́вывать** что, давать, отдавать, раздавать; отпускать кому что, надѣлять кого, снабжать извѣстнымъ количествомъ чего. *У насъ выдаютъ мѣсчину. Жалованье уже выдано. Выдать книгу*, издать. *Выдать плѣнныхъ, преступника*, обратить куда требуютъ. *Не выдайте братцы*, помогите, заступитесь, не покиньте. *Не выдавай! Небось, не выдадимъ, постоимъ за себя. Дѣвку выдали*, отдали замужъ; *она выдана была за писаря. Онъ выдаетъ себя за дворянина*, принимаетъ на себя это званіе. *Не выдавай чужаго товара за свой*, не называй своимъ. *Самъ потерпи, а другаго не выдавай* (или: *не обидь*). *Не дай Богъ выдать добраго человѣка. Не выдадимъ, а виноватъ, такъ смолвимъ.* — **ся**, возв. и стрд. смотря по смыслу. *Выдаваться впередъ*, выходи́ть, выступать, образовать мысъ, клинъ, выступъ. ‖ Выпада́ть, удаваться, случаться. *День на́-день не выдается*, не приходитъ. *Выдался уродецъ, ни себѣ, ни людямъ. А у насъ нынѣ капуста выдалась хорошая. Впередъ не выдавайся, назади не отставай.* **Выдава́нье** длт. **вы́данье** окич. **вы́дача** об. дѣйств. по гл. **Вы́даточный**, относящійся до выдачи чего. **Выдатно́й**, удатный, удавшійся. **Вы́давецъ**, **выдава́ла**, **вы́давщи́къ** м. — **щи́ца**, кто выдаетъ, въ различн. знач. особ. плохой заступникъ, измѣнникъ. *Вотъ мои продавцы́ и вы́давцы*, говор. невѣста о своей роднѣ.

Выда́вливать, **вы́давить** что, выжимать, выгнетать, вытискивать, вымогать, вынуждать давкою. — **ся**, быть выдавливаему. **Выда́вливанье** ср. длит. **вы́давленье** окич. **вы́давка** ж. об. дѣйст. по гл. **Выдавно́й**, выдавленый, до выдавки относящ.

Выда́ивать, **вы́доить** *козу, корову*, доить, выцѣживать дойкой, извлекать все молоко изъ вымени. — **ся**, быть выда́иваему. *Вѣдьмы выдаиваютъ коровъ, и козодой выдаиваетъ*, повѣрье. **Выда́иванье** ср. длит. **вы́доенье** окич. **вы́дой** м. **вы́дойка** ж. об. дѣйст. по знч. гл. ‖ *Выдой*, иногда употрб. вм. удой. *Чужая корова, что выдоена, что высосана — все равно (все одно).*

Выда́лбливать или **выдолбля́ть**, **вы́долбить** что, долбить, вырѣзывать и выковыривать углубленіе долотомъ, стамеской. ‖ *Вызубря́ть, заучать напамять, наизусть, безъ понятія и смысла. ‖ *Твр.* выпросить, выканючить докукой. — **ся**, быть выдолбляему. **Выда́лбливанье** ср. длит. **вы́долбленіе** окич. дѣйст. по гл. **Вы́долбъ** м. **выдолбка** ж. то же, и ‖ самый предметъ, гнѣздо, ямина высѣченая долотомъ. *Выдолбъ, супротивъ шипа, мелокъ.*

Вы́даніе, **вы́дать**, **вы́дача**, см. *выдавать*.

Выдва́ивать, **вы́двоить** *вино*, передва́ивать, перегонять вторично для крѣпости. — **ся**, быть выдваиваему. **Выдва́иванье** ср. длит. **вы́двоеніе** окич. **вы́двой** м. **выдвойка** ж. об. дѣйст. по знч. гл. **Вы́двойщикъ** м. кто занимается перегонкой вина.

Выдвига́ть, **вы́двинуть** что, извлекать, вытаскивать что либо съ мѣста, гдѣ что всунуто, вдвинуто, вставлено; выставлять впередъ, выводить. *Столовый ящикъ задвигаютъ и выдвигаютъ. Конница была выдвинута для атаки.* — **ся**, выдаваться, подаваться впередъ; ‖ быть выдвигаему. **Выдвига́нье** ср. длт. **вы́двинутіе** одкр. **вы́двигъ**, **вы́движка** об. дѣйст. по гл. **Выдвижно́й**, выдвигаемый, либо, для выдвижки устроеный. **Выдвига́тель** м. кто выдвигаетъ что либо.

Выдвоеніе, **вы́двойка**, **вы́двоить** нпр. см. *выдваивать*.

Вы́день м. *арх.* будень, рабочій день, рабочее время или срокъ въ суткахъ, рабочіе часы дня. (Не отъ этого ли *выть*? см. это сл.).

Выде́ргивать, вы́дергать, вы́дернуть что, вырывать (рвать), дергая вытаскивать. *Выдерни зубъ. Вы́дергайте всѣ нитки. Выдергиваютъ полѣно изъ полѣнницы: гладкое, бѣдный женихъ; неровное, богатый. Дерну повыдерну, поколочусь, да оболокусь*; ленъ, конопля. — **ся**, возв. стрд. смотри по смыслу. *Нитка изъ иглы́ выдергивается. Ленъ выдергивается* или *берется руками*. **Выде́ргиванье** длит. **вы́дерганіе** окнч. мигкрт. **вы́дернутіе** одкр. **вы́держка** ж. **вы́дергъ** м. общ. дѣйствіе по знч. гл. (*выдержка* также отъ глг. *выде́рживать*). *Взять что на выдержку*, на счастье, наудачу, что выпется. ‖ *Вы́держка*, торг. первый сортъ щетины, набраный вручную. **Вы́держковый**, взятый на выдержку, къ ней относящійся. **Вы́дерга**, дергачъ, желѣзная полоса съ вырѣзками, орудіе для дерганья забитыхъ гвоздей. *Топоръ испортишь, возми выдергу*.

Выде́рживать, вы́держать, продержать что извѣстное время. *Протянувъ руку, не долго выдержишь и фунтовую гирю. Я выдержалъ лошадь эту пять лѣтъ. Онъ выдержалъ почту, по условію, три года*. ‖ Держаться на мѣстѣ твердо, стойко, не уступать, устаивать; терпѣть, переносить; выжидать не спѣша. *Выдержать осаду, приступъ. Корабль не выдержалъ бури. Выдержать кого подъ стражей. Надломаное не выдержитъ. Въ расказѣ этомъ всѣ нравы хорошо выдержаны, до конца. Не торопись курокъ спускать, выдерживай, цѣлься вѣрнѣе. Онъ выдержалъ испытаніе*, сдалъ экзаменъ. *Лошадь хорошо выдержана*, пріучена и содержана. ‖ Издерживать, истрачивать, истерять, изводить, расходовать. *Много ль сахару выдержали?* ‖ *Выде́рживать лягавую собаку*, обучать, учить, дресировать. *Лягавая собака не выдерживаетъ стойки*, горяча. *Гончая не выдерживаетъ*, мечется съ одного слѣду на другой. *Птица не выдерживаетъ*, будка́ или сторожка́. *Вы́держать ястреба*, не кормить его до поля. *Выдерживать вино*, хранить и сдабривать. — **ся**, быть выдерживаему, въ разн. знач. *Мука́ наша выде́рживается, скоро вы́держится*, наисходѣ. **Выде́рживанье** длт. **вы́держаніе** окнч. **вы́держка** ж. об. дѣйствіе по значн. гл. ‖ *Вы́держка* также самое дѣло, по качеству его; *хорошая, дурная вы́держка скаковыхъ лошадей, собакъ, ловчихъ птицъ*, содержаніе, уходъ и выучка (*вы́держка*, отъ гл. *де́ргать*, см. *выдергивать*). *Выдержка изъ дѣла, изъ сочиненія*, выписка, извлеченіе, перечень. **Выде́ржчивый**, настоятельный, постоянный, твердый и терпѣливый. **Вы́держаность** ж. свойство длительнаго дѣйствія, или сочиненія, во всѣхъ частяхъ ровнаго, приличнаго, вполнѣ согласнаго съ цѣлымъ.

Вы́дешевить что, у кого, выторговать, купить дешево, докукой.

Выдира́ть, вы́драть, выди́рывать что, отодравъ вынуть, вырывать (*рвать*), доставать изнутри, отдѣляя силою. *Выдрать картинку изъ книги. Выдирать гнѣзда, яйца. Выдирать мере́жи*, воровать изъ снастей рыбу. ‖ *Выдирать крупу*, драть, на мельницѣ. — **ся**, возв. стрд. смотря по смыслу. *Такая давка, что и не выдерешься. Рыбій клей выдирается изъ пузыря*. **Выди́ранье** дл. **вы́драніе** ок. **вы́диръ** м. **вы́дирка** ж. об. дѣйст. по гл. *Ячныя выдирки*, лузга, остатки по обди́ркѣ крупы. **Выдирно́й**, выдраный или вобще до выдирки относящійся. **Выдирщи́къ** м. **выдира́ла** об. кто что либо выдираетъ, въ разн. знач. **Вы́ди́рчивый**, легко выдирающійся, пролѣзающій. *Зиньку не удержишь въ клѣткѣ, выдирчива*. **Вы́дирышъ, вы́дирокъ** м. что либо выдраное; первое гов. о живомъ, второе о живомъ и неживомъ. *Ястребъ вы́дирышъ*, гнѣздарь.

Вы́добщикъ? (*выть, вытовщи́къ*?) *арх.* хозяинъ артели, староста.

Вы́доеніе нар. см. *выдаивать*. **Вы́долбить**, см. *выдалбливать*.

Вы́дольникъ м. растн. Linaria vulgaris, выжликъ, внутреникъ, желупицъ (-ца?) плотикъ, путникъ, щелчекъ, лепокъ, лепъ-дикій, котовы-яйца, медуника, поскрыпникъ, песочный-чистикъ, жабрей, собачки, льнянка.

Вы́дорожить что, нарѣзать дорожки, бороздки, выбороздить что.

Вы́дохлый, вы́дошникъ, вы́дохнуть нар. см. *выдыха́ть*.

Вы́дра ж. звѣрокъ Mustela Lutra, Lutra fluviatilis, порѣч(ш)ня, порѣчная; водни́ха *вор.* кошле́нокъ *твр.* нѣчто среднее между норкой и морской выдрой (камчт. бобръ), въ рѣкахъ средней Росіи. **Выдре́нокъ** м. *выдрята* мн. дѣтенышъ выдры, щеня, котенокъ. **Вы́дрій, вы́дровый**, до выдры относящійся; изъ шкуры ея сдѣланый. ‖ *Выдрой тмб.* вызыв. кащея, болѣзненаго, исхудалаго человѣка, особ. женщину. **Вы́дряный**, выдрѣ принадлежащій. **Вы́дропускъ** м. *стар.* вы́дряный гонъ, притонъ, водъ и ловъ. *Угодья, Бобровые гоны* (*) *и выдропуски*. **Выдрогла́зить**, — **зничать** *твр. пск.* глядѣть нагло, нахально.

Выдра́знивать, вы́дразнить *пса изъ конуры́*, вызвать его дразня, сердить вызывая, выманивая, чтобы кинулся.

Выдра́ивать, вы́драить *снасть*, морс. выдувать, набивать до не́льзя, *волжс.* вытянуть туго на́туго; — **ся**, быть вытягиваему. **Вы́драй** м. **вы́драйка** ж. об. дѣйст. по знч. гл.

Выдра́чивать, вы́дрочить кого, что, выхоливать, вынѣживать, воспитывать въ холѣ, нѣгѣ; старательно растить; ‖ выпяливать, выпучивать. *Что глаза́ выдрочилъ?* ‖ Вытянуть въ струнку. — **ся**, быть выдрочену. **Выдра́чиванье** дл. **вы́дроченье** ок. **вы́дрочка** ж. дѣйствіе по знач. гл.

Вы́дремать что, получить дремля, бездѣйствуя. *Дремалъ, дремалъ, да и выдремалъ счастье*, или *бѣду*.

Вы́дрогнуть *на морозѣ*, продрогнуть долгое время, вызябнуть.

Вы́дрыхнуться бранн. выспаться; отдры́хнуть, отсопѣть.

Выдря́гивать, вы́дрягнуть *влд.* подска́кивать, подпрыгивать; ‖ вдругъ подняться, вырости внезапно. *Какъ малый вы́дрягнулъ послѣ болѣзни!* **Выдти, вытти**, см. *выходить*.

Выдубля́ть, вы́дубить что, дубить, продублять, отдѣлать дубленьемъ, мо́чкою въ отварѣ дубовой, ивовой коры. *Выдубленый полушубокъ*. — **ся**, быть выдубляему. **Вы́дубленье** ср. окнч. **выдубъ** м. **вы́дубка** ж. об. дѣйст. по знач. гл.

Выдува́ть, вы́дуть, пск. **вы́дмить** что, продувать, выгонять дуя, гнать во что вѣтеръ, воздухъ, вывѣвать, провѣвать; ‖ задувать; ‖ раздувать, вздувать. *Выдуй чубукъ. Выдуй мякоть изъ пороха. Вѣтеръ выдулъ все тепло. Выдуй свѣчу. Выдуйте огня, коли есть жаръ въ печи. Стеклянную посуду выдуваютъ духомъ, въ желѣзную трубку. Выдувать печь*, горное, дать домнѣ или вагранкѣ остывать исподволь, дуть мѣхами не засыпая руды, чтобы все прогорѣло. *Выдувать снасть, серевку*, набивать (во́ротомъ) *волж.* выдраивать морс. туго вытягивать. *Выдувай бичеву!* ‖ *выдуть*, о питьѣ, выпить сразу, скоро, много, дочиста. *Онъ все выдулъ, до капли. Рожь выдуваетъ колосъ*, колосится. *Мятель на сватебный по́ѣздъ — богатство выдуетъ*, повѣрье. — **ся**, возв. и стрд. смотря по смыслу. *Какъ парусъ выдулся*, надулся. *Что-то огонь не выдувается. Бутыль выдувается на глазъ, да въ мѣру*. **Выдува́нье** ср. длит. **вы́дутіе** окнч. **вы́дувъ** м. **вы́дувка** ж. об. дѣйст. по гл. **Выдувно́й**, выдутый и къ выдуву относящ. **Выдува́льный, выдува́тельный**, устроеный для выдуванья. **Выдувщи́къ, выдуватель** м. выдувающій что. **Выдува́ла** м. питухъ, кто помногу пьетъ.

Вы́дудить, вы́дудолить *кал.* **вы́дулить** *вят.* вы́зюзить, выдуть, вытянуть, выкуликать, выглохтать, жадно выпить все.

Выду́мывать, вы́думать что, вымышлять, изобрѣтать, придумывать; добираться до чего своимъ умомъ; доходить разумомъ. *Пропадай и тотъ, кто это выдумалъ. И кто это выдумалъ*

(*) *Бобровые гоны* были даже неподалеку Москвы; само собой, что речь идетъ о *рѣчномъ, польскомъ* бобрѣ.

женишься! —**ся**, быть выдуману, изобрѣтаему. ‖ *Выдуматься изъ бѣды*, найтись и выйти, придумавъ что. **Выду́мыванье** дл. **выду́манье** окн. дѣйст. по гл. **Выдумка** ж. —**мъ** м. то же; ‖ что выдумано; вымыселъ, изобрѣтеніе, открытіе, находка или затѣя; ложь, пустая молва. *Богатый на деньги, убогій на выдумки. Мудрена голь на выдумки.* **Выдумщикъ**, —**щица**, вы(при,на)думавшій что либо; изобрѣтатель; затѣйщикъ; враль. **Выдумчивый**, изобрѣтательный, способный или склонный къ выдумкамъ, изобрѣтеніямъ, вымысламъ, затѣямъ.

Выдупля́ть, выдупли́ть что, дѣлать дупло, выбирать, выдалбливать пень, напр. для улья. —**ся**, быть выдупляему; ‖ дуплѣть. **Выдупля́ть**, стать дуплявымъ. **Выдупле́ніе** ср. окн. дѣйст. **выдупле́нье**, сост. по гл. **Выдупле́лый**, выдуплѣвшій.

Выдýривать или **выдури́ть, выдýрить** что, у кого, выманивать обманомъ, шутками. **Выдýриваться, выдýриться**, перебѣситься, перестать шалить, дурить; поумнѣть, перестать быть, или перестать прикидываться, глупымъ. *Мальчики мои, отданые въ ученье, помаленьку выдуриваются.*

Выдыба́ть *зап. и юж.* вылѣзать становясь на дыбы, выдираться, выкарабкиваться, выплывать изъ воды, изъ болота. *Выдыбай!* кричалъ народъ кинутому въ Днѣпръ идолу перуна; мѣсто, гдѣ его прибило, названо *Выди(ы,у)бичи*, нынѣ *Выдубецкій монастырь.*

Выды́мѣть, перестать дымиться, выкуриться, потухнуть или таять незамѣтно. *Угольная яма выдымила.* ‖ *Сѣв.* о снѣгѣ, сойти исподволь, изникнуть, испариться, исчезнуть безъ большихъ потоковъ. **Выдымля́ть, выдымни́ть** *кожу*, проквасить, продымить; —**ся**; выдымѣть; ‖ продымиться. **Выдымле́ніе, выдымка**, дѣйствіе по гл. ‖ Сно́ска снѣга, когда онъ незамѣтно. **Выдымѣлая** *сопка*, выгорѣлая, угасшая.

Выдыха́ть, выдохну́ть что (дохну́ть, дышать), испускать дыханіе или дыханьемъ, дышать изъ себя; ‖ издавать изъ себя запахъ или иное летучее вещество; испарять. *Вдохни сперва, а тамъ выдохни. Цвѣты выдыхаютъ благовонія и часы.* —**ся**, терять постепенно испареніемъ крѣпость, пряность, вкусъ, запахъ, какъ все летучее и пахучее. *Лежалый чай выдыхается. Наши бояре были думны, да выдохлись.* **Выдохнове́нье** (дурное сл.), **выдыха́нье** ср. **Вы́до(ы)хъ** м. **вы́ды(о)шка** ж. противоп. *вдыханье* и *всáсыванье*; испусканіе воздуха изъ легкаго; испаренье, незримое испареніе всего тѣла животныхъ и растеній; испусканіе пахучимъ тѣломъ запаха. **Выды(о)шно́й**, кл. выдоху отнсщ. **Вы́дохлый**, испарившійся, потерявшій летучія частицы, познаваемыя вкусомъ, запахомъ напр. ‖ *Вы́дохлый скотъ*, отъ *до́хнуть*, (у)палой, мерлый. **Вы́дохлость** ж. состояніе выдохлаго, утратившаго силу, духъ, пахучесть. **Вы́дохнуть** (*до́хнуть, издыха́ть*), издыхать поголовно, сплошь. *У насъ весь скотъ вы́дохъ* (а не *вы́дохнулъ*). **Выдошни́къ** м. клапанъ или затворка въ насосахъ, для выдыханія, выгона, выпуска воздуха или жидкости, какъ *вдо́шникъ* затворка для набирки.

Выдѣва́ть, вы́дѣть *нитку изъ иглы, серу изъ уха*, вынимать вдѣтое, выдергивать, вытегивать, противоп. *вдѣвать. У меня нитка все изъ иглы выдѣвается.*

Выдѣлывать, вы́дѣлать что, вырабатывать, отдѣлывать, обрабатывать, дѣлать какую либо вещь, придавать ей извѣстный видъ. *Выдѣлывать юфть. Мы нынѣ выдѣлываемъ писчую бумагу. Плясуны хитро выдѣлываютъ ногами. Выдѣлывать избу*, *тмб.* отдѣлывать нарядъ, внутри. —**ся**, быть выдѣлываему. **Выдѣ́лыванье** ср. *глаг.* **вы́дѣланье** окн. **вы́дѣлка** ж. об. дѣйст. по гл. ‖ *вы́дѣлка* также работа, по качеству ея и ‖ самый предметъ, то что выдѣлано. ‖ Выходъ, количество выдѣланое за одинъ разъ. *У васъ не хороша, не чиста вы́дѣлка. Многіе выдѣлки идетъ у васъ? Велика ли выдѣлка? Вы́дѣлка избы*, *тмб. пск.* что *въ восточ. губ.* нарядъ, вся чистая работа, кромѣ полу и накату: полати, лавки, полавочникъ, голбецъ, переборка напр. **Выдѣ́лыватель, вы́дѣлатель** м. выдѣлывающій что либо. **Выдѣльно́й** *товаръ*, всѣ издѣлія; **выдѣ́лочный** *мастеръ*. **Выдѣлковая** *плата*, задѣльная, заработная.

Выдѣля́ть, вы́дѣлить кого, что, дѣлить и раздавать каждому свою часть; надѣлять; ‖ отдѣлять что, отмежевывать, отгораживать, давать какой части особое назначенье. *Выдѣлили каждому, что кому слѣдуетъ. У меня замужняя дочь ужъ выдѣлена. Я выдѣлилъ часть лугова подъ поросль.* — **ся**, возв. и стрд. *Я выдѣлился, взялъ свое. Сынъ при отцѣ не выдѣляется.* **Вы́дѣленье** ср. окнч. дѣйст. по гл. **Вы́дѣлъ** м. тоже, а также ‖ самый предметъ, что куда, выдѣлено; надѣлъ, часть, пай, доля. **Вы́дѣлокъ** м. *арх.* какой либо особый клинъ или полоса земли, отведеный кому для пашни. **Вы́дѣльный, вы́дѣлковый, вы́дѣлочный**, выдѣленый кому, или вообще до выдѣла относящ. (эти прилг. могутъ относиться и ко гл. *выдѣлывать*; см. выше).

Вы́дѣльщикъ м. —**щица** ж. выдѣляющій что либо, надѣляющій кого. *Крестьяне избираютъ, для раздѣлу межъ себя земли, мѣрщиковъ или выдѣльщиковъ.*

Выдюжа́ть, вы́дюжить *сиб. влд.* терпѣть, переносить, сносить, выстаивать, выдерживать. *На нашемъ морозѣ иному сутокъ не вы́дюжить. Выдюжилъ много годовъ у него, а милости не выслужилъ.* **Вы́дюжѣть**, вырости, сложиться, окрѣпнуть. **Вы́дюженье** ср. окнч. **вы́дюжка** ж. об. дѣйств. по знач. гл.

Выегозить что, взять или получить что лестью, прадчивостью, выюлить; ‖ взять бесповойною суетливостью.

Вы́елозить *кал.* изъѣлозить, изъѣрзать, вы́ерзать; ‖ вы́егозить.

Вы́емъ, вы́емка, вы́емочный напр. см. *вынима́ть.*

Вы́ерзать что, добыть ёрзая. *Этотъ безногій нищій выерзалъ въ свой вывъ большое состояніе. Полъ вы́ерзался*, сталъ гладокъ отъ ёрзанья, отъ тренія и чистки.

Вые(я)рыщивать, вы́ярыщить *костр.* прояснять, выясняться, ведрѣть, особено вызвѣздить. *На дворѣ морозъ, вы́ярыщило.*

Выжа(е)рáвливать, вы́жаровить (*журавель*) что, *сиб-вост.* надымать перевѣсомъ, журавомъ, рычагомъ; вызыбать; приподымать въ постройкѣ ту часть, которая опустилась, выравнивать подъемомъ; поднять, подвинуть что либо высоко; взобшить, поднести, подъярить, взнать, вы́знять, поднять на вагу, подва́жить. *Этотъ уголъ осълъ, онъ вы́жеровится по отвесу*, уровню.

Выжа́ривать, вы́жарить что, прожарить, прокалить, нагрѣть сильно, чтобы отъ жару вещь высохла, потеряла дурной запахъ, чтобы уничтожить насѣкомыхъ напр. ‖ Высѣчь. —**ся**, выстаивать, вылеживать на жару; ‖ быть выжарену. **Вы́жа́риванье** ср. дл. **вы́жаренье** окнч. **вы́жаръ** м. —**ка** ж. об. дѣйствіе по гл. **Вы́жарки, вы́жирки, вы́жерки** ж. мн. *вят. кур.* вытопки, подонки, выварки, вы́гарь, выгарки, вышкваръ.

Вы́жатіе, вы́жать, вы́жемки, см. *выжима́ть* и *выжина́ть.*

Вы́жда, вы́жданіе, вы́ждать напр. см. *вы́ждать.*

Вы́желабливать, вы́желобить что, выбирать желобъ, желобить, дѣлать въ чемъ продольное, мелкое углубленье, бороздить. — **ся**, быть выжелабливаему. **Вы́желабливанье** ср. *глаг.* **вы́желобленье** окн. **вы́желобъ** м. —**на** ж. об. дѣйст. по гл. **Вы́желобокъ** м. или **вы́желобни(к)а** ж. желобокъ, жилка, углубленье желобкомъ. **Вы́желобчатый**, желобчатый.

Вы́желтить что, окрасить въ желтую краску. —**ся**, вымазаться желтою краскою; ‖ быть окрашену ею. **Вы́желченье** ср. окн. дѣйствіе по значн. гл. **Вы́жеровить**, см. *выжаривать.*

Вы́жечь, вы́жженіе напр. см. *вы́жигать.*

Выживáть, **выжить** гдѣ, жить гдѣ либо извѣстное время, быть, проживать. *Я выжилъ у нихъ на мельницѣ болѣ семи лѣтъ.* ‖ Что, выслуживать, зарабáтывать, заживать. *Жилъ у него годъ, выжилъ шишъ.* ‖ Кого, вытѣснять, выгонять, изводить, сживать. *Этого постояльца не скоро выживешь. Надо вы́жить таракановъ.* ‖ Что, переживать, переносить, выносить. *Она этого горя не выживетъ*, не вынесетъ. ‖ *Выживать изъ чего*, терять что, переживать что. *Онъ выжилъ изъ лѣтъ, изъ ума. Мѣстныя пословицы ино выживаютъ изъ смысла. Изъ стараго ума выжили, новаго не нáжили.* **Выживáться**, быть выживаему, гдѣ смыслъ речи допускаетъ это значеніе. **Выживáнье** ср. длит. **вы́житіе** окич. **вы́живъ** м. —**ка** ж. об. дѣйствіе по знч. гл. **Выживнóй**, выжитой; что до выживки относится, въ рзн. знч. **Вы́жа**? ж. *арх.* несносное житье, которое выживаетъ съ мѣста.

Выжигáть, **вы́жечь** что, жечь, истреблять огнемъ; пожигать, спалить; обжигать, прожигать. *Грозитъ бродяга, что вызжетъ все село. Жегаломъ клеймятъ скотъ, выжигая тавро на окорокѣ. Печныя трýбы выжигаютъ. Серебро выжигаютъ изъ старыхъ галуновъ. Выжигаютъ глиняную посуду, известь и алебастръ. Люди выпьютъ, какъ платкомъ вытрутъ; а онъ выпьетъ, какъ огнемъ вызжетъ.* —**ся**, быть выжигаему. **Выжигáнье** ср. длит. **вы́зженье** окич. **вы́жегъ** м. об. дѣйст. по знч. гл. **Вы́жига** или **вы́жега** ж. чищоба, подсѣка, рóсчисть, кулига, вызженая изподъ (*) лѣсу на пашню. ‖ Вещь прозженая, прокаленая, очищеная огнемъ; чистое серебро, оставшееся по сожженіи пряденаго или тканаго серебра. ‖ *Ухорѣзъ, проидоха, опытный и бывалый мошенникъ. **Выжигáтель** м. —**ница** ж. кто что либо зжетъ, выжигаетъ. **Выжигáтельный**, служащій для выжиганья, въ этому дѣлу относящ. **Вы́жижникъ** м. —**ница** ж. скупающій старые галуны и дѣлающій выжегу; торгашъ, тряпичникъ, ветошникъ, перебойщикъ.

Выжидáть, **вы́ждать** что, кого, ожидать, нажидать, поджидать, ждать; медлить, мѣшкать съ умысломъ, терпѣть до срока. *Ждали добра, выждали злыдни. Пождемъ, что нибудь да выждемъ.* **Выжидáться**, быть выжидаему. **Вы́ждался** *изъ терпѣнья.* **Выжидáнье** ср. длит. **вы́жданье** окн. **вы́жидъ** м. об. состояніе выжидающаго. *Понукай, тутъ выжидомъ не возмешь. Не люблю я вы́жиду да поджи́ду.* **Вы́жда** об. *иск.* кто ждетъ, выжидаетъ очереди, нпрм. въ играхъ; въ бабкахъ: кто *гонится* послѣднимъ, а *бьетъ* въ конъ первымъ, если не *сядетъ дома.* **Выжидáтель** м. —**ница** ж. кто ждетъ, выжидаетъ, медлитъ. **Выжидáтельный**, до выжиданія относящ. *Выжидательнымъ способомъ леченія* называютъ, если врачъ ничего не дѣлаетъ, а ждетъ что будетъ. Выжидать можно; но называть это *способомъ*...?

Выжи́ливать, **вы́жилить** что, у кого, школьничье, зажи́ливать, отжиливать, отымать вещь, добывать ее всѣми неправдами и натяжками, докукой нпр. **Выжи́ливаться**, быть выжиливаему. **Выжи́ливанье** ср. длит. **вы́жи́ленье** окн. дѣйст. по знч. гл.

Выжимáть, **вы́жать**, **выжи́мывать** что, откуда, выдавлять, выгнетать, выти́скивать, вытѣснять; выгонять, выжить давкою. *Въ тѣсную бабу играютъ, другъ друга съ лавки выжимаютъ. Выжми губку. Изъ него повыжали сокъ*, вынудили взятку. *Это изъ тебя сокомъ выжмутъ. Круто выжимаетъ, дружкá поджидаетъ*, прачка. *Круто, туго выжимаетъ, знать дружкá поджидаетъ. Такъ употчивался, что хоть выжми*, пьянъ. —**ся**, быть выжимаему. **Выжимáнье** длит. **вы́жатье** окн. **вы́жемъ**, **вы́жимъ** м. или **вы́жимка** ж. об. дѣйст. по гл. **Вы́жемки** ж. мн. остатки послѣ выжатья изъ чего либо сока; отъ миндалю, это *отруби*; отъ конопляннаго сѣмени: *избоина, макýха, дурáнда, кóлобы, жмыхи. Виноградныя вы́жемки*, гуща *астрх.* дробь *дон.* чапръ *крым.* **Выжимнóй**, выжимающій, до выжимки относящійся. **Вы́жи́мистый**, **вы́жи́мчивый**, сильно выжимающій. **Выжимáтельный**, для выжима служащ. **Выжимáтель** м. —**ница** ж. **вы́жимщикъ** м. —**щица** ж. **выжимáла** об. кто выжимаетъ что. **Вы́жимникъ** м. орудіе, которое выжимаетъ или пробиваетъ что, нпр. желѣзный палецъ, коимъ, паровою силою, выжимаютъ дыры въ желѣзѣ.

Выжинáть, **вы́жать** *хлѣбъ*, сымать серпомъ всю жатву; пожинать, отжинать. —**ся**, быть выжинаему. **Выжинáнье** ср. длит. **вы́жатіе** окич. **вы́жинъ** м. **вы́жинка** ж. об. дѣйств. по гл. *Наджи́нъ*, початокъ жатья; *зажи́нъ*, —*ки*, начало жнитва; *сожи́нъ*, *выжи́нъ* поля, участка; *дожи́нъ*, —*ки*, *отжи́нъ*, —*ки*, *пожи́нки*, *вспожи́нки*, конецъ жнитва; *нажи́нъ*, все количество нажатаго, снопами; *ужи́нъ*, сравнительный урожай, снопами, соломой; *прижи́нъ*, лишекъ, *прожи́нъ*, недостача противъ пробнаго наджину или расчету; *недожи́нъ*, неконченое жнитво. Пойдемъ *въ пережи́нъ*, *навпережи́нъ*, жать вдогонки.

Выжирáть, **вы́жрать** что, пожирать все, сожирать; ‖ выѣдать, выгрызать средину чего. **Выжирáться**, быть выжираему. **Выжирáнье** ср. длит. **вы́жранье** окич. дѣйст. по знач. гл.

Вы́жлецъ, **вы́жликъ** м. **вы́жлица**, **выжлóвка** ж. ищейная, гончая собака; *выжловкой* особ. зовутъ суку, что водитъ стаю; на голосъ ея всѣ сбѣгáются. *Ни песъ, ни хортъ, ни выжлецъ.* **Вы́жля** ср. гончій щенокъ. ‖ *Выжля́та*, *влгд.* лѣсные клещи, впивающіеся въ тѣло. ‖ *Вы́жликъ* также дикій-ленъ (ошибочно выжлинъ), вы́дольникъ, Linaria. **Выжля́тникъ** м. чинъ въ псовой охотѣ, старшій псарь, котр. водитъ стаю, напускаетъ и сзываетъ ее; помощникъ его *захлóпщикъ*. **Выжля́тничать**, укорно, псарничать, заниматься однѣми собаками.

Вы́жмыхать что, *твр.* выжать, выкрутить, нпр. воду изъ бѣлья.

Вы́жрать, см. *выжирать.*

Вызвáнивать, **вы́звонить** кого, что; вызывать звономъ. *Этого соню не вызвонишь.* ‖ Звонить *краснымъ* звономъ, подборными въ музыкальномъ согласіи колоколами, выражая какой либо напѣвъ. *Искусные звонари все вызваниваютъ, ими напѣвы* **вызвáниваются**. ‖ Новые колоколá *вызвáниваютъ*, обычно не уплачивая всѣхъ денегъ за нихъ, до **вы́звону**, до того, когда они околотятся не треснувъ. ‖ *Обѣдню вызвонили*, она отошла. *У насъ колоколъ въ годъ купленъ, на вызвонъ (до вызвону).*

Вы́звать, см. *вызывать.* **Вы́зварить** кого, *влгд. тмб.* высѣчь.

Вызволя́ть, **вы́зволить** кого *прм. иск. тмб.* освобождать, вы́свобождать, выручать. *Мы дочки не вызволяемъ*, не отпускаемъ отъ себя. *А мы коня вы́зволимъ*, пѣс. выкупимъ или выручимъ. *Такъ забили колъ, что его не вызволишь.* —**ся**, *орл. кур.* выказываться, выставляться, быть выскочкой; ‖ освобождаться отъ чего съ трудомъ, отдѣлываться. *Насилу вызволился отъ напáсти.*

Вызвѣ́зживать, **вы́звѣздить** безлч. вы́ярышивать, проясниться; говор. о ночномъ вéдрѣ, когда небо очистится и выступятъ звѣзды. *На дворѣ морозно, вы́звѣздило.* ‖ *Вы́звѣздить* кому, что, высказать ясно и рѣзко, напрямки. ‖ *Такъ ударился лбомъ, что инно вы́звѣздило*, что искры изъ глазъ посыпались.

Вы́звѣриться на кого, *кур.* глядѣть звѣремъ, зло, люто, неистово.

Вы́звягать что, у кого, *иск.* выклянчить, выканючить, выкапкать.

Выздорáвливать, **вы́здоровѣть**, оправляться отъ болѣзни, становиться опять здоровымъ, здоровѣть. *Что-то мнѣ плохо* **выздорáвливается** безлч. **Выздорáвливанье** ср. длит. **вы́здоровлéнье** окич. состояніе по знч. гл.

Выздымать, см. *вызнимать.*

Вы́зеленить что, окрасить въ зеленую краску. **Вы́зелениться**, быть окрашену или замараться въ зелени, краской или травой. *Ты бы вы́зеленилъ перепелиную сѣть, хоть мятою травою.*

(*) 1. Слѣдовало бы писать *исподъ*, но для различія отъ сщ. *исподъ*, низъ, подошва, двойной прдл. лучше писать *изподъ* 2. Считаю неудобнымъ писать *жж*, а пишу *зж*.

Вы́зеркалить что, отзеркалить, выгладить, вылощить, выполировать. *Подо́ска въ ступицѣ вызеркалилась, хоть глядись.*

Вы́зернить *порохъ*, отзернить, перезернить, выдѣлать изъ тѣста зе́рна. *Порохъ крупно вы́зерненъ, не ровно* **вы́зернился**.

Вы́зимовать гдѣ, перезимовать, пересидѣть зиму, прозимовать; ‖выдержать, вынести зиму. *Орѣхъ не вызимуетъ у насъ, онъ позябнетъ. Ну, вызимовала у насъ зимушка!* прогостила.

Вы́злунь? об. *твр.* полоумный, сбалмошный! шальной.

Вы́злыдарить что, *тмб. вор.* выклянчить, выканючить, вызвягать, вымозжить; выпросить нагло и неотвязчиво приступая.

Вызнава́ть, вы́знать что, узнавать, разузнавать, дознавать, развѣдывать, вывѣдывать, тайкомъ распрашивать, стараться разузнать что. *Такое дѣло* **вызнае́тся** (безлч.) *подъ рукой.* **Вызнава́нье** ср. длит. **вы́знанье** окнч. дѣйствіе по знач. гл. **Вы́знавщи́къ** м. — **щи́ца** ж. лазутчикъ, сыщикъ, соглядатай.

Вызнима́ть или **выздыма́ть; вы́знять** что, *арх.* **вы́здынуть** *ол.* вызыба́ть, подымать, вздымать на перевѣсѣ; подвы́сить; взво́шить, подъярить, поджеровить, выжеровить, поднять вагою, рычагомъ. *Вы́зналъ руку*, поднялъ. *Надо вы́знять этотъ уголъ избы́. Эку онъ хоромину вы́здынулъ!* °*Вы́знять землю*, поднять плодородіе ея, удобрить. — **ся**, вздымать, подымать себя самого и ‖быть подымаему, вздыматься.

Вызнобля́ть или **вызна́бливать, вы́знобить** что, губить морозомъ, извести холодомъ, стужей; вымораживать, выстужа́ть; дать вызябнуть. *Вы́знобить таракановъ. Безъ морозу дѣвка сердце мое вызнобила.* **Вы́зовъ** нпр. см. *вызывать.*

Вызола́чивать, вы́золотить что, золотить, позола́чивать, покрывать золотомъ, позолотой. *Что черно, что бѣло, вызолоти, все одно.* — **ся**, вызолотить себя самого или ‖быть вызолочену. **Вызола́чиванье** ср. длт. **вы́золоченіе** окн. **вы́золота** ж. об. дѣйст. по знач. гл. *Вся вы́золота слиняла*, позолота.

Вызоля́ть, вы́золить *бѣлье, холстъ*, вымачивать въ золѣ, въ зольномъ растворѣ, въ щелоку; выбучать; ‖ — *золу*, выщелачивать, промывать, дѣлая щелокъ. **Вы́золенье** ср. **вызолка** ж. **вы́золъ** м. дѣйствіе по знч. гл. ‖*Вызолъ*, негодный остатокъ золы, по промывкѣ ея на щелокъ, на шадрикъ или на поташъ. **Вы́зольникъ**, раст. Delphinium Consolida, кавалерскія шпоры.

Вы́зорочье ср. *арх.* узорочье, рѣзба по дереву, украшенія рѣзбою; **вы́зорочный**, узорочный, рѣзной. *Вызорочная кость.*

Вызоря́ть, вы́зорить что (отъ *зори́ть*, разорять), опустошать, разорять сплошь. *Гдѣ ни прошла война, тамъ и вы́зорила. Хлѣбъ вы́зорило градомъ.* **Вызоря́ться**, быть вызоряему. **Вы́зоренье** ср. окнч. дѣйст. это. **Вы́зорникъ** м. — **ница**, зорни́къ, зоритель, разоритель. **Вызорно́й**, опустошительный.

Вызоря́ть или **вызáривать, вы́зорить** (вы́зарить?) *масло* (отъ *зо́рить, зоря*, просвѣтлять, свѣтъ), отста́ивать и очищать растительное масло, дѣлая его свѣтлымъ, прозрачнымъ. *Вы́зореное*, **вызорно́е** или *зо́рное масло.*

Вызрѣва́ть, вы́зрѣть, зрѣть, дозрѣвать, назрѣвать, достигать спѣлости, зрѣлости; спѣть, поспѣвать. *Просо доходитъ, вызрѣваетъ. Нарывъ вызрѣлъ. Зеленъ умишка твой, не вызрѣлъ.* **Вызрѣва́нье** длт. **вы́зрѣніе** окн. **вы́зрѣвъ** м. об. сост. по гл. **Вы́зрѣлый, вы́зрѣль** ж. вызрѣвшій, со(до.на)зрѣвшій.

Вызрѣва́ть или **вызира́ть, вы́зрѣть** что, кого, высматривать, вы(раз)глядывать, ждать оглядываясь, добираться до чего глазами. *Кого вызираешь по дорогѣ? Звѣздочеты вызрѣваютъ тайны небесныя. Вызрѣвши днемъ, да ночью укралъ.* ‖*Вызирать откуда*, выглядывать. **Вызрѣва́нье, вызира́нье** ср. дл. **вы́зрѣнье** ок. **вы́зиръ** м. **вы́зерка** ж. об. дѣйствіе по гл. **Вызирна́я** *труба*, подзорная. *Итти на вы́зерку, вы́зеркой, вы́зиромъ*, соглядать. **Вызрѣва́тель, вызиратель, — ница, вы́зирщикъ, — щица**, кто вызираетъ или соглядаетъ.

Вызубря́ть, вы́зубрить или **вы́зубить** что, надѣлать въ чемъ зубцовъ, зазубринъ. *Я топоръ вызубрилъ, на гвоздь попалъ. Многоль напилковъ вызубрилъ?* кончилъ, насѣкъ зубриломъ. ‖°Твердить, заучать наизусть, долбить, выдолбить, заучить вдолбежку. *Коса* **вы́зубрилась** *о камень.* **Вызу́бриванье** дл. **вы́зубреніе** окнч. **вызубъ** м. **вы́зубка** ж. об. дѣйст. по гл.

Вы́зудить *арх.* выпить что; ‖высѣчь кого, *задать* **вы́зудку** ж.

Вызыба́ть, вы́зыбнуть что, вздымать, взнять, подымать рычагомъ, подва́живать, подъя́ривать, выжара́вливать, взво́шивать; подымать что наперевѣсъ. *Подводя вѣнецъ, стѣну вызыбаютъ.* **Вызыба́ться**, быть вызыбаему. *Волна по волнѣ вызыбается.* **Вызыбанье** ср. длит. **вы́зыбка** ж. об. дѣйствіе по знач. гл.

Вызыва́ть, вы́звать кого, что; кликать, звать кого откуда, выклика́ть, отзывать, пригласить вытти. *Вызовите брата ко мнѣ. Вызови отсюда собаку за собою. Вызываютъ охотниковъ на приступъ. Къ намъ вызваны бельгійскіе оружейники. Инаго актера вызываютъ за каждый шагъ и за каждое слово. Его вызвали на поединокъ. Вызвать гвоздь изъ стѣны́*, выдернуть. *Онъ вызываетъ невольныя одобренія. Лекарство это вызываетъ сыпь. Кто себя хулитъ, похвалу вызываетъ.* — **ся**, напрашиваться, называться, брать на себя добровольно какую либо обязаность, порученье; ‖быть вызываему. **Вызыва́нье** ср. длит. **вы́званье** окнч. **вы́зовъ** м. об. дѣйст. по гл. ‖*Вы́зовъ, вы́зывъ* также дѣйст. того, кто самъ вызывается на что. **Вызывно́й, вы́зовочный, вызыва́тельный**, вызывающій, служащій для вызову, или вообще къ нему относящійся. **Вызыва́тель** м. — **ница** ж. **вызовщи́къ** м. — **щи́ца** ж. кто вызываетъ. *Присяжные хлопальщики и* **вызыва́льщики**.

Вы́зыкать что, *твр.* **вы́зюзить** *вят.* **вы́зюкать** *смл.* вытянуть, высосать, выпить все, выдудить, выдуть.

Вы́зѣваться *на досугѣ*, позѣвать вволю. *Ну, что* **вы́зѣвалъ?**

Вызяба́ть, вы́зябнуть, о растеніи, хлѣбѣ, погибнуть морозомъ, по(за)мерзнуть, вымерзнуть, быть побиту морозомъ, позноблену. ‖*Вы́зябнуть часъ на холоду*, о челов. и скотѣ, выстоять, пробыть. *Коли земля не вызябнетъ* (въ пару́), *такъ и не родитъ.* **Вызяба́нье** длит. **вы́зябнутіе** окн. **вы́зябъ** м. **вы́зябка** ж. об. дѣйст. по гл. **Вы́зяблый**, позябшій, побитый морозомъ.

Выи́грывать, вы́играть что, пріобрѣтать денежною игрою; ‖одержать верхъ въ закладѣ, спорѣ, тяжбѣ, въ сраженіи; ‖получить прибыль, барышъ, выгоду. *Тяжбу выигралъ, да съ нею не много выиграешь. Онъ мѣшкаетъ, чтобы выиграть время. Въ гонкѣ подъ парусами къ вѣтру, тотъ выигрываетъ, кто выиграетъ вѣтеръ*, т. е. кто выйдетъ на вѣтеръ у противника. *Выигрывать на скрыпкѣ*, выражать игрою. *Не убита* (карта), *такъ выиграла. Не проигравъ, не выиграешь. Не играть, такъ и не выиграть. Шапку выигралъ, кафтанъ проигралъ*, отъ прибаски. *Выигралъ, такъ выигралъ; а проигралъ, такъ выигралъ*, о шулерахъ. *Сто́итъ выиграть, чтобъ не бояться проиграть. Пчелиный рой выи́грываетъ*, шумно, весело летаетъ; это добрый признакъ. **Выи́грываться, вы́играться**, быть выигрываему. ‖О музык. орудіяхъ: улучшаться долгимъ употребленіемъ, игрою. *Игра эта не выигрывается*, не можетъ быть выиграна. *Скрыпка обыгралась порядочно, но она нова, и должна еще лучше вы́играться.* **Выи́грыванье** ср. длит. **вы́игранье** окнч. дѣйст. по знч. гл. **Вы́игрышъ** м. то же; а также ‖самый предметъ, что выиграно: ставка въ игрѣ или закладѣ, барышъ въ оборотѣ нпр. *Первому выигрышу не радуйся. Выигрышъ съ проигрышемъ на однѣхъ саняхъ ѣздятъ*, торг.

Выигрышъ съ проигрышемъ смѣшался, желвь и остался. **Вы́игрышно́й**, выигранный, либо до выигрыша относящійся. **Вы́игрышливый**, охочій или || счастливый на выигрышъ.

Вы́икать, **вы́икнуть** *речь, слово*, гов. о зайкѣ. *Насилу вы́икалъ.*

Вынима́ть, **вы́имка**, **вы́имочный** впр. см. *вынимать.*

Вы́йный, шейный, см. *вы́я.*

Вы́искивать, **вы́искать** что, искать и найти; раз(от)ыскивать, сы́скивать, сыскать. *Онъ только вы́искиваетъ предлога, чтобъ отказаться. Здравствуйте тетки, здравствуйте лебедки, здравствуй шатуньи: а шатунья-то и вы́ищется*, т.е. обзовется бранью. — **ся**, возв. и стрд. по смыслу; *вызываться на что*; || заискивать, искать лестью, || быть отыскиваему. *Вы́искивался было человѣкъ на такое дѣло, да не вы́искался.* **Вы́искиванье** ср. длит. **вы́исканье** окич. **вы́искъ** м. об. дѣйст. по гл. **Вы́искно́й**, отыскиваемый, отыскавшійся, до сыску относящ. **Вы́искиватель**, **вы́искатель**, — **ница**, выискивающій. **Вы́искливый**, искусный и удатливый на всѣ розыски; охотникъ до нихъ, ро́зыскливый; || кто выискивается, заискиваетъ.

Вы́йти, см. *выходи́ть.*

Вы́кабалить кого, вызволить, о(вы)свободить отъ кабалы, выручить, выкупить. — **ся**, высвободиться, отдѣлаться отъ кабалы. **Вы́кабаленье** ср. окн. **вы́кабалка** ж. об. дѣйст. по знч. гл.

Выка́вывать, см. *выковывать.*

Выка́живать, **вы́кадить** кого, выживать каженьемъ. *Выкаживаютъ непристойныхъ посѣтителей храмовъ.* Учтиво выпроводить, выкурить; || что, пріобрѣсти каженьемъ, лестью. **Выка́живаться**, быть выкаживаему. **Выка́живанье** длит. **вы́каженье** окич. дѣйст. по знч. гл.

Выказнить *всѣхъ*, переказнить, казнить поголовно.

Выка́зывать, **вы́казать** что, выставлять напоказъ, обнаруживать, казать, объ(вы)являть. — **ся**, возв. и стрд. по смыслу речи. *Вы́кажи все, что есть*, скажи правду. *Непріятель выказался изза лѣсу, горъ.* **Выка́зыванье** ср. длит. **вы́казанье** окич. **вы́казъ** м. **вы́казка** ж. об. дѣйст. по знч. гл. **Выказно́й**, вы(по)казываемый, выставляемый напоказъ, хазовый, казо́вый. **Выка́щикъ**, — **щица**, **выка́зыватель**, **вы́казатель**. — **ница**, кто выказываетъ, обвиняетъ, дѣлаетъ доносъ; доноситель, обличитель, обвинитель. **Вы́ка́щивый**, склонный къ доносамъ, къ обличенію; **выка́щивость** ж. свойство это.

Вы́каймить *кайму на переплетѣ*, вытиснуть. || **Выкаймить* что, кому, выставить, высказать чисто, прямо, рѣзко. *Кайма плохо* **вы́каймилась**, дурно вышла, не вытиснилась.

Выка́ливать или **выкаля́ть**, **вы́калить** что, калить, накалять, раскалять, прока́ливать; выжигать, отжигать. — **ся**, быть выкаляему. **Выка́ливанье** ср. длит. **вы́каленье** окич. **вы́калъ** м. **вы́калка** ж. об. дѣйст. по гл. || *Вы́калка* также самое дѣло, въ отношн. качества его. *Въ этой извести не хороша вы́калка.* || Отъ сл. *калъ, выкалкою* также назыв. испражненіе животныхъ. **Выкально́й**, вызженый, выкаленый на огнѣ.

Выка́лывать, **вы́колоть**, **вы́кольнуть** что, вытыка́ть, прободнуть, пробивать остріемъ; || выводить въ точкахъ жальцемъ или остріемъ изображеніе, рисунокъ; || откалывать изъ средины, отдѣлять образуя трещины. *Не выколи глазу. Выкалывать узоръ. Выкалывать камень, ледъ.* — **ся**, быть выкалываему. **Выка́лыванье** ср. длит. **вы́колотье** ср. окич. **вы́колъ** м. **вы́колка** ж. об. дѣйст. по знч. гл.

Выканю́чивать, **вы́канючить** что, или **вы́канкать** *смл.* вы́злыдарить, выклянчивать, вымаливать; вымозжить; выпросить докукой, неотступною, униженною просьбой. **Вы́канючка** ж. дѣйствіе это. **Вы́канюка** об. христарадникъ, попрошайка.

Выка́пчивать, **вы́коптить** что, коптить, прокапчивать, провяливать въ дыму. — **ся**, быть выкапчиваему, пропитываему дымомъ; || черниться, коптиться, закапчиваться, мараться копотью. *У насъ выка́пчивается въ годъ до сотни окороковъ.* **Вы́коптѣть**, закоптиться, выкоптиться; поспѣть копченьемъ. **Выка́пчиванье** ср. длит. **вы́копченье** окич. дѣйст. по гл.

Выка́пывать, **вы́копать**, **вы́копнуть** что, рыть, вырывать; копая образовать яму, канаву; || докапываться до чего, находить что копая, извлекать изъ глубины скрытое. *Выкапывая колодезь, выкопали кости.* || **Не выкапывай старыхъ грѣховъ его. Выкопнулъ крота въ одинъ копокъ.* — **ся**, возв. и стрд. по смыслу речи. *Черепаха выкопалась изъ грязи. Волчьи ямы выкапываются рядами впереди рва.* **Выка́пыванье** длит. **вы́копанье** окн. **вы́копъ** м. **вы́копка** ж. об. дѣйст. по гл.

Выкара́бкиваться, **вы́карабкаться** откуда, изъ чего, выка́пываться, вылѣзать; выдираться, выбиваться.

Вы́карачить, **вы́корячить** *задъ*, **вы́карачиться** *задомъ*, выставить задъ, стоя на корачкахъ.

Выка́ркивать, **вы́каркать** что, выдѣлывать голосомъ каркая; || выпрашивать каркая зловѣще, какбы угрожая, вызлыдарить. *Скоро ль ты* **вы́каркаешься**? откаркаешь.

Выка́рмливать, **вы́кормить** кого, кормить и поить до возрасту, вскармливать; || кормить сыто, держать въ тѣлѣ; || кормить на убой, откармливать. *Подлѣ чертенка не выкормишь теленка.* — **ся**, возв. и стрд. по смыслу речи. **Выка́рмливанье** ср. длит. **вы́кормленіе** окич. **выкормъ** м. **выкормка** ж. об. дѣйст. по гл. **Вы́кормщикъ**, — **щица**, занимающійся выкормомъ. **Вы́кормленикъ** м. — **ница** ж. воскормленикъ, воспитаникъ. **Вы́кормокъ** м. животное выкормленое дома, воскормленикъ. *У меня припасенъ для травли волкъ, выкормокъ.* || Лошадь откормленая на́скоро мѣсивомъ, для продажи. *Эта лошадь не въ тѣлѣ, только брюхо набито, это цыганскій вы́кормокъ*; жеребенокъ, отъ излишне сытнаго корму до времени выросшій.

Выкарта́вливать, **вы́картавить** что; выговаривать картаво, невѣрно, по дурному, иноземному произношенію, по природному недостатку, либо модничая. *Этого сло́ва по-руски не выкартавишь*, не выговоришь; оно несродно нашему языку.

Вы́карш(ч)евать, см. *выкорчевывать.*

Вы́кастерить кого, *нен.* обругать непристойными словами.

Выка́тывать, **вы́катать** что, выручать каткою, добыть катая; || раскатать, накатать, перекатать скалкою, каткомъ; выправить, выровнять, изгладить, сплющить. *На зимнихъ горахъ катальщики выкатываютъ больше чѣмъ на лѣтнихъ. Много ль выкаталъ яицъ? Все ли бѣлье выкатали? Заводъ выкатываетъ котельнаго желѣза по сту пудовъ въ день. Вы́катать* кого, высѣчь. — **ся**, быть выкатываему, выглаживаться; *вы́кататься въ снѣгу, въ грязи*, вы́валяться. || **Выка́тывать** (*бочку* или *бочки*), **вы́катать** (*всѣ бочки*), **вы́катить** (*одну* или *въ одинъ пріемъ*), вытаскивать по́катомъ, катя, катать вонъ откуда. || **Выка́тывать**, **вы́катить**, появляться откуда катясь. *Выкатило красно солнышко. Выкатила барыня со двора*, **вы́катонила**, шуточ. **Выка́тываться**, **вы́катиться**, то же, выходить откуда катясь, покатомъ; || быть выка́тываему. *Солнышко выкатилось. Кругла́ денга, скоро выкатывается. Красное солнце изза горъ выката́ется*, пѣсня. *Свѣтъ изъ очей выкатился.* **Выка́тыванье** ср. длит. **вы́катанье** окн. **вы́каченье** окич. **вы́катъ** м. **вы́катка** ж. об. дѣйствіе по сотвѣтствующимъ глаголамъ. *Рабочіе всѣ ушли на выкатку бревенъ, тюковъ* впр. *Клади́ лежни на выкатъ, для выкату. На выкатѣ*, выпучась или выставясь впередъ. *Выкатка руды́*,

вывозъ ся въ тачкахъ изъ глубины. **Вы́катный**, **выкатно́й**, къ выкату относящ. *Выкатна́я штольна*, горн. по которой идетъ выкатка рудъ. **Вы́катчикъ** м. работникъ при этомъ дѣлѣ. **Вы́катчивый**, легко выкатывающійся. *Вы́катистый*, см. *выкачивать* (*вы́катить*). **Вы́катникъ** м. собир. выкатаныя куда либо бре́вна и ‖ мѣсто, куда онѣ выкачены, выкатаны.

Выка́ть, **вы́кнуть**, употрб. съ прдл. **Вы́клый**, навыклый, приобыкшій, опытный въ чемъ. *Выкаемъ въ новый порядокъ. Не довыкъ еще къ дѣлу. Такъ извыкли смѣлу. Навыкнемъ къ работѣ. Обвыкаемъ*, обживаемся, *приобыкаемъ. Отвыкъ я отъ трубка. Пообыкнешь, такъ дѣло пойдетъ; почавыкнешь, поправыкнешь. Перевыкать трудно. Привыкнешь ко всему. Развыка́ть* (*разобыка́ть*) *труднѣе. Свыклись вмѣстѣ.*

Выка́чивать, **вы́катить** *гривку, проемъ для рукава́*, вырѣзать покруче, поглубже и покруглѣе. — **ся**, быть выкачиваему. **Выка́чиванье** дл. **вы́каченье** ок. **вы́катъ** м. дѣйст. по гл. ‖ *Вы́катъ*, вырѣзка, выкаченая дуга, вырѣзаное мѣсто, погибъ.

Выка́чивать, **вы́качать**, **вы́качнуть** что, качая пріобрѣтать; ‖ опрастывать качкой. *Качальщики, о маслянѣ, выкачиваютъ рубля по два на брата. Нанимался качать воду въ баняхъ, выкачалъ за ночь полтинникъ. А много ль воды́ выкачалъ?* Глаголы: 1. *Выка́тывать*, *вы́катать*; 2. *выка́тывать*, *вы́катить*; 3. *выка́чивать*, *вы́катить*; и 4. *выка́чивать*, *вы́качать*, какъ вобще гл. *катать*, *катить* и *качать*, нигдѣ въ словаряхъ нашихъ не были ясно разобраны, ни отдѣлены, а спутывались вмѣстѣ. — **ся**, быть выкачиваему. **Выка́чиванье** дл. **вы́качанье** окн. **вы́качка** ж. об. дѣйст. по знч. гл.

Выка́шивать, **вы́косить** что, пріобрѣтать, выручать косьбою; ‖ косить, ска́шивать все то, о чемъ идетъ речь. *Выкосилъ рубль. Мы выкашиваемъ ове́ршки рано: трава́, до Ильи, выгараетъ.* — **ся**, быть выка́шиваему; о косѣ, тупѣть, портиться отъ косьбы, исклепаться, источиться, становиться негодною, искашиваться. **Выка́шиванье** ср. длт. **вы́кошенье** окнч. **вы́косъ** м. или **вы́коска** ж. об. дѣйст. по гл. **Вы́коски** м. мн. отава, вторая трава, или вобще остатки травы́ по выкошеному мѣсту, око́ски.

Выка́шливать, **вы́кашлять**, **вы́кашлянуть** что, извергать кашлемъ. ‖ * Высказать. *Небось, онъ не выкашляетъ, чего не нужно. Ну ну жуй, да выкашливай*, говори. — **ся**, откашливаться, покашлять и перестать; освобождаться кашлемъ отъ мокро́ты или отъ того, чѣмъ поперхнулся; быть извергаему кашлемъ. **Выка́шливанье** ср. длт. **вы́кашлянье** окн. дѣйствіе это.

Выква́шивать, **вы́квасить** что, квасить до извѣстной мѣры, сколько нужно; дать чему укиснуть, дать выбродить, уквашивать. — **ся**, доходить до полной укваски, быть до этого доводиму. **Выква́шиванье** ср. длит. **вы́квашенье** окнч. **вы́квасъ** м. **вы́кваска** ж. об. дѣйст. по знч. гл.

Вы́кивать что, у кого, выручить, добыть киваньемъ, нпр. получить подарокъ за поддакиванье или за намеки.

Выки́дывать или **выкида́ть**; **вы́кидать**, **вы́кинуть** что, кидать вонъ, выбрасывать, выметывать, вышвыривать; вылукнуть; ‖ браковать, признавать негоднымъ, исключать; *вы́кидать* употрб. о многихъ предметахъ, или о многократн. дѣйствіи. *Лодку выкинуло на берегъ. Изъ трубы выкинуло*, сажа вспыхнула. *Изъ колодца выкинуло, соломой затушили*, шутка. *Богъ васъ спасетъ, что и насъ изъ людей не выкинули*, первый отвѣтъ родителей невѣсты, свату. *Выкинь условіе это изъ договора, да выкинь и думку эту изъ головы́. Выкинуть штуку*, напроказить, либо показать проворство, ловкость свою. *Выкинуть флагъ*, поднять, выставить, распустить. *Выкинуть ве́сла*, итти греблей, навеслахъ. *Выкидывать на счетахъ*, — *на умахъ*, считать, дѣлать выкладку. — **ся**, возв. и стрд. по смыслу речи. *Изъ пѣсни слово не выкида́ется. Рыба выкинулась на берегъ.* **Выки́дыванье** или **выкида́нье** ср. длт. **вы́киданіе** мигкрт. **вы́кинутіе** одик. **вы́кидъ** м. **вы́кидка** ж. об. дѣйст. по гл. ‖ *Вы́кидъ*, выкидываемый водою лѣсъ, хламъ; *кмч.* выкинутая моремъ туша, тѣло морскаго животнаго; *ѣздить на выкидъ*, для сбора сала съ выкида. ‖ *Вы́кидка*, счетъ, счисленіе. ‖ *Заяцъ задалъ вы́кидку*, прыжекъ. **Вы́кидки** м. мн. негодное, соръ, или ‖ выкинутое водою. ‖ Знакъ, поставленый надъ утонувшимъ товаромъ, веха, для отысканія его. **Вы́кидокъ**, **вы́кидышъ** м. изро́нышъ, недоносокъ, младенецъ и вобще дѣтенышъ рожденый настолько преждевременно, что жить не можетъ. **Выкидни́къ** м. кмч. лѣсъ выкидываемый моремъ на берегъ. *Это строено изъ выкидника́.* **Выкидно́й**, иногда **вы́кидочный**, выкинутый или относящійся къ выкидкѣ. **Вы́кидышный**, относящійся къ вы́кидышу. **Выки́дыватель** м. — **ница** ж. **Вы́кидчикъ**, — **чица**, кто что либо выкидываетъ; ‖ кто занимается выкидкою чего; браковщикъ; счетчикъ, выкладчикъ.

Выкипа́ть, **вы́кипѣть**, убывать кипѣньемъ, кипучи уходить пара́ми. *Щи не ушли, да вы́кипѣли.* ‖ Выходить отъ жару наружу, на поверхность, выта́пливаться. *Смола выкипаетъ на доскѣ.* ‖ Выгарать и *выкипа́ть*, въ знач. выцвѣтать, линять, гов. о масли. краскахъ; о водяныхъ: *сбѣга́ть*; о тканяхъ, всѣ три выраженія. **Выкипа́нье** ср. длит. **вы́кипѣнье** окнч. **выкипъ** м. или **вы́кипка** ж. об. состояніе по гл. **Вы́кипѣлый**, выкипѣвшій, **выкипно́й**. **Вы́кипчивый**, вскипчивый, скоро выкипающій. **Вы́кипки** м. мн. остатки отъ варки, выкипѣлые подонки, гуща. **Вы́кипятить** что, кипятить до извѣстной степени, сгустить, выпарить. — **ся**, выкипѣть. **Вы́кипяченье** ср. окн. дѣйст. это.

Выкиса́ть, **вы́киснуть**, окиснуть, окваситься, укваситься, укиснуть достаточно; вы́бродить, перебродить. *Кожи выкисаютъ.* **Выкиса́нье** ср. длит. **вы́кисъ** м. **вы́киска** ж. об. сост. по гл. **Вы́кислый**, окиснувшій, уквашеный.

Выкла́дывать, *юж.* **выклада́ть**; **вы́класть** или *вы́ложить* что, куда, вынимать, выбирать, выгружать; вынимая откуда вещи, раскладывать ихъ; ‖ укладывать поверхность чего, вымащивать, одѣвать, покрывать; или ‖ выводить кладкой узоры, пестрить. *Выкладывай что есть въ карманѣ. Дорожки выкладаютъ дерномъ. Кафтанчикъ, выложеный золотою цыфровкою.* Гл. *ложить* часто пополняетъ собою гл. *класть*, по духу языка. ‖ *Стар.* класть вонъ, выключать. ‖ Вычислять, исчислять, считать. *Выложи-ка, почемъ выйдетъ на брата.* ‖ Легчить, холостить. ‖ Откладывать, выпрягать. *Выложи его изъ корня, да заложи на пристяжку.* — **ся**, быть выкладываему; ‖ выкладывать свое. *Мы здѣсь и выкладываться не станемъ, а поѣдемъ дальше.* **Выкла́дыванье** или **выклада́ніе** ср. длт. *вы́ложенье* окн. **вы́кладка** или *вы́ложка* ж. об. дѣйствіе по гл. Послѣднія два выраженія также означаютъ и самый предметъ, то что выложено; ‖ *вы́кладка*, счисленіе, математическій выводъ. **Выкладно́й**, выкладеный, выложеный; къ выкладкѣ, въ разн. знач. относящ. **Вы́кладчикъ** м. — **чица** ж. выкладывающій что, въ разн. знч. математикъ; ‖ *сѣв.* выдумщикъ, сочинитель, врунъ; раскащикъ, краснобай, забавникъ. *Выкладчикъ товара*; — *двора лещадью.* **Вы́кладковый**, — **дочный**, относящійся до выкладки.

Выкла́нивать, **вы́кланять** что, выпрашивать, вымолять, добиваться поклонами; выклянчить, выканючить, вы́кучить. *Вы́кланялъ сына на оброкъ.* **Выкла́ниваться**, **вы́кланяться**, отпрашиваться, отма́ливаться, избавляться чего поклонами.

Вы́класть, **вы́класться**, см. *выкладывать*.

Выкле́вывать, **вы́клевать**, **вы́клюнуть** что, гов. о птицахъ, выѣдать, поѣдать все, по зерну; ‖ выбить или вырвать клювомъ.

Во́ронъ во́рону не выклюнетъ гла́зу. Воробьи всю коноплю выклевали. — **ся**, быть выклевываему. ‖ О птенцахъ въ яйцѣ: вылупляться, выходить изъ него наружу, разламывая скорлупу. **Выкле́вываньe** ср. длит. **вы́клеванье** окнч. **вы́клевъ** м. **вы́клевка** ж. об. дѣйствіе по гл. **Выклевно́й**, выклеваный, къ выклеву относящійся.

Выкле́ивать, **вы́клеить** что, оклеивать изнутри, одѣвать чѣмъ на клею. — **ся**, быть выклеиваему. **Выкле́иванье** ср. длит. **вы́клееніе** окнч. **выклей** м. **вы́клейка** ж. об. дѣйст. по гл. **Выклейно́й**, выклееный; къ сему назначеный, относящійся. **Вы́клейщикъ** м. — **щица** ж. занимающійся выклейкой.

Вы́клеймить, что, оттиснуть, отпечатать клеймо сполна, вытиснуть извѣстный знакъ, узоръ; — **ся**, обозначиться клеймомъ вполнѣ чисто. *Половина писма́ на ящикѣ не выклеймилась. Ставь клеймо прямо, а то не вы́клеймишь.* **Вы́клейменіе** ср. окнч. дѣйст. по знч. гл.

Выкле́пывать, **вы́клепать** что (нѣм. Klempner?), расклепавъ, вынуть. *Выклепать звено изъ цѣпи.* ‖ Выковать холодной ковкой, особено изъ листоваго метала. *Кострюли выклепываютъ. Выклепать изъ листа чашку.* ‖ Отбить или отковать, оттонить. *Вы́клепать косу.* — **ся**, быть выклепываему или ‖ расклепаться, отклепаться. ‖ *Вынутываться, отдѣлываться, отвираться, освобождаться увертками отъ обвиненія. **Выкле́пыванье** длит. **вы́клепанье** ок. **вы́клепъ** м. **вы́клепка** ж. об. дѣйст. по гл. **Выклепно́й**, выклепаный, холодной ковки; къ сему служащій. **Выклепщи́къ** м. работающій вещи клепкой, холодною ковкой.

Выклика́ть, **вы́кликать**, **вы́кликнуть**, взывать, восклицать; ‖ кого, вызывать, отзывать, призывать, звать откуда, приглашать вытти; ‖ дѣлать именную перекличку. *Выклика́ть ве́сну* или *выклика́ть про́со*, *нал.* въ день благовѣщенья встрѣчать весну пѣсней и игрой: *А мы просо сѣяли.* ‖ О клику́шахъ *прм.* говорятъ: *она выклика́етъ*, или выкри́киваетъ. — **ся** (однкрт. неупотрб.), быть выкликаему. **Выклика́нье** ср. длит. **вы́кликанье** окн. **вы́кликъ** м. **вы́кличка** ж. об. дѣйств. по гл. ‖ *Выклика́нье* ср. *прм.* болѣзнь кликушъ или **выклику́шъ** ж. испорченыхъ или бѣснующихся бабъ. **Выклика́ла** м. глашатай, оглаша́ла, бирючъ; ‖ сидѣлецъ зазывающій въ лавку.

Выкли́нивать, **вы́клинить** *клинъ*, выбивать, выколачивать. — **ся**, быть выклиниваему. ‖ Горн. съ нѣм. о пластахъ и жилахъ: сходить нанѣтъ, клиномъ, окли́ниться. **Выкли́ниванье** ср. длт. **вы́клинка** ж. об. дѣйст. и сост. по гл. на *ть* и на *ся*.

Выключа́ть, **вы́ключить** что, кого; исключать, выбрасывать, выкидывать, устранять, изъять, ставить окромѣ. *Выключи эту оговорку. Выключить изъ службы.* — **ся**, быть выключаему; ‖ исключать изъ чего себя; устраняться. **Выключе́нье** ср. окнч. **вы́ключка** ж. об. дѣйст. по гл. **Выключа́тель** м. — **ница** ж. кто что либо выключаетъ.

Выкля́нчивать, **вы́клянчить** что (*кланяться?*), выпросить докукой, неотступными просьбами; вымолить, выкланять, вы́кучить, вы́канючить, вы́канкать *смл.* вымозжить, вы́злыдарить *тмб.* вы́звягать *пск.* вымучить, вымаять изъ кого просьбами.

Вы́кобениться, искобениться; ‖ покобениться и перестать.

Выко́вывать, **вы́ковать** что, выдѣлывать ковкой, боемъ, обработывать молотомъ на наковальнѣ; — **ся**, быть выковываему. **Выко́вываньe** ср. длит. **вы́кованье** окнч. дѣйст. по знч. гл. **Вы́ковъ** м. **вы́ковка** ж. то же, либо ‖ самый предметъ, все количество выкованаго въ извѣстный срокъ; ‖ работа, относительно качества ея. *У насъ въ годъ вы́кову столько-то пудовъ. Эта вы́ковка не хороша.* **Выковно́й**, кованый, не литой. **Выковщи́къ** м. мастеръ кузнечнаго дѣла, коваль, кузнецъ.

Выковы́ливать, **вы́ковылять** что, пріобрѣсти, добыть ковыляя, прихрамывая. ‖ *Выковы́ливать ногами*, выдѣлывать ломаясь.

Выковы́ривать, **вы́ковырять**, **вы́ковырнуть** что, откуда, доставать, вынимать ковыркомъ, ковыряя вытаскивать, выцара́пывать, выколу́пывать. ‖ Отдѣлывать что ковыркомъ, ковыряя. *Много ль ты выковырялъ лаптей?* — **ся**, быть выковыриваему. **Выковы́риванье** длт. **вы́ковырянье** окн. дѣйствіе по гл. **Выковы́ръ** м. **выковы́рка** ж. то же; ‖ *выковы́рка*, ковырялка, протравка, для ковырянья, *нпр.* у трубки. **Выковы́рщикъ** м. — **щица** ж. кто выковыриваетъ, ковыряла. **Выковы́рный**, добытый выковы́ркой *Это все стрѣляныя, выковырныя пули.* **Выковы́ристый**, **выковы́рчивый**, охочій до выковырки; придирчивый человѣкъ; ‖ о снарядѣ, удобный для выковырки.

Вы́ко(а)зачить что, *нвг.* вы́батрачить, вы́работать въ батракахъ, въ казакахъ, въ работникахъ, наймистахъ.

Выкозы́ривать, **вы́козырять**, **вы́козырнуть** что, картежн. козыряя сводить козырей, отбирать этимъ козырей у прочихъ игроковъ. — **ся**, быть выкозыриваему. **Выкозы́риванье** дл. **вы́козырянье** окнч. **вы́козырка** ж. об. дѣйствіе по знч. гл. **Выкозы́рщикъ** м. — **щица** ж. кто выкозыриваетъ.

Вы́кокать, **вы́кокнуть** *окно*, выбить; *яйцо*, выбить, выиграть.

Вы́коклюшить что, выклянчить, выканючить (отъ *коклюшка*).

Выкола́чивать, **вы́колотить** что, выбивать; выталкивать или выхлестывать. *Выколотить клинъ. Выколачивать пыль изъ одежи. Выколачивать, выбивать подушное*, собирать, отъ гл. колотиться, биться, хлопотать. *Выкола́чивать бѣлку*, *сѣв.* охтн. стучать по пню, чтобы она на деревѣ выказалась. — **ся**, стрд. **Выкола́чиванье** ср. длит. **вы́колоченье** окнч. дѣйст. по гл. **Вы́колотъ** м. **вы́колотка** ж. то же, выбой, выбивка, болѣе о сильныхъ, тяжелыхъ ударахъ. ‖ *Вы́колотка*, у сапожн. чурка или голышъ, на которомъ выколачиваютъ молоткомъ подошву; ‖ кузнч. плотн. болтъ, для выколачиванья болтовъ и заклепокъ; ‖ типографск. доска, служащая для осадки, выравниванія набора. **Вы́колотчикъ** *подста́вокъ*. **Вы́колотчица** *подушекъ*. **Вы́колотокъ** *тмб.* обитый, обмолоченый, не разбитый снопъ. **Вы́колотырить** что, откуда, изъ кого, выручить съ большимъ трудомъ, впо́колоть, колотырствомъ, *гов.* о подачкѣ, о долгѣ *нпр.*

Выкола́шиваться, **вы́колоситься**, о хлѣбѣ, о(т)колоситься, выгонять колосъ. *Озимь выколосилась и налилась. Яровые выколашиваются.* **Выкола́шиванье** длт. **вы́колошеніе** ср. окнч. **вы́колосъ** м. **вы́колоска** ж. об. состояніе по гл. **Выкола́шивать** что, *вдл.* выхвалять, нахваливать, хвалять усильно, какбы равняя тому, какъ красуется колосъ.

Выколдо́вывать, **вы́колдовать** что, угадать колдуя; ‖ добыть колдованьемъ; — **ся**, быть выколдовану. **Вы́колдованье** ср. **вы́колдовка** ж. дѣйст. по знч. гл.

Выколотить, см. *выкола́чивать*.

Выколу́пливать или **выколупля́ть** или **выколу́пывать**, **вы́колупать**, **вы́колупнуть** что, выдирать, выламывать, выцарапывать, вытеребливать, выковыривать, вынимать, добывать, доставать ковыряя, колупая. — **ся**, быть выколупываему. **Выколу́пливанье**, **выколу́пыванье** ср. длит. **вы́колупленіе** окнч. **вы́колупъ** м. **вы́колупка** ж. об. дѣйст. по гл. **Выколупно́й**, добытый выколупкой, или къ тому служащій. **Вы́колупщикъ** м. — **щица** ж. кто выколупываетъ что либо.

Вы́колѣть, переколѣть, вы́дохнуть, пасть, выпасть поголовно.

Вы́колядовать что, выручить колядованьемъ, колядуя.

Вы́колячить что, *кур.* выклянчить, выканючить.

Вы́командировать кого, откомандировать, отрядить, отправить, послать, вы(у)слать по службѣ куда либо, за какимъ либо дѣломъ.

Выкомура об. *восточ.* охотникъ корить и попрекать людей намеками; человѣкъ съ уловками, скрытный, лукавый, ‖ выдумщикъ, затѣйникъ, раскащикъ, балагуръ. **Выкомуры** ж. мн. обиняки, намеки, насмѣшки, остроты. **Выкому́ривать** кому, намекать, выговаривать стороною, намеками, обиняками, инословно.

Вы́коновалить что, пріобрѣсти, выручить коновальствомъ.

Вы́конопачивать, вы́конопатить что, проконопатить, отконопатить, окончить конопаченье извѣстнаго предмета. — **ся**, быть выконопачиваему; оконопатиться. **Выконопа́чиванье** ср. дл. **вы́конопаченье** окнч. **вы́конопатка** ж. об. дѣйст. по гл.

Вы́кончить что, покончить, порѣшить; истратить весь припасъ.

Выкопаніе, вы́копать, вы́копка нпр. см. *выка́пывать*.

Выкопиро́вывать, вы́копировать, землемр. сдѣлать снимокъ какой либо части, большаго или общаго плана, снять съ него участокъ, въ томъ же размѣрѣ; — **ся**, быть сымаему, счерчену. **Вы́копированье, выкопиро́вка**, дѣйствіе это.

Вы́коптить, вы́копченіе нпр. см. *выка́нчивать*.

Вы́коренить, искоренить вовсе, сплошь, уничтожить, истребить.

Вы́кормить, вы́кормъ, вы́кормокъ нпр. см. *выка́рмливать*.

Вы́коробить что, покоробить и вздуть, повести горой, бугромъ, — **ся**, выпучиться, вздуться. **Вы́коробленье**. дѣйст. по гл.

Вы́коротить что, окоротить въ кройкѣ, кроя окорнать, окромсать; выкроить окоротивъ. *Эку коротайку выкоротилъ!*

Выкорнѣ́ть что, высидѣть; получить или пріобрѣсти корнѣньемъ.

Выкорче́вывать, вы́корчевать *дерево* (отъ *ка́рша?* татрс.) выворачивать изъ земли съ корнемъ; — **ся** быть выкорчевану. **Вы́корчеванье** или **вы́корчевка** *пней, по вырубкѣ лѣсу*. **Вы́корча, вы́корша** м. выкорчеваное, вывороченое дерево.

Вы́косить, вы́коска, вы́кошенье нпр. см. *выка́шивать*.

Вы́костылять что, выходить, добыть ходьбою на костылѣ.

Вы́кочевать откуда, откочевать, убраться кочуя на другое мѣсто.

Выкра́дывать, вы́красть что, красть, украсть, покрасть, коли украденое вынуто изъ чего, выбрано, вынесено. *Это выкрадено изъ лавки, *изъ книги.* — **ся**, быть выкрадену; ‖ уходить откуда украдкой, воровски, выбраться тайкомъ. **Выкра́дыванье** дл. **вы́краденье** окн. **вы́крадъ** м. — **ка** ж. об. дѣйствіе по гл.

Выкра́ивать, вы́кроить что, вырѣзывать пригоняя по мѣркѣ; кроить приноравливая и выгадывая. *Изъ большаго выкроишь, а изъ малаго зубами не натянешь.* ‖ Кроить хлѣбъ, высѣвать въ грохоты соръ, травяное сѣмя. *Выкрой сурѣпицу изо ржи. Не* **выкра́ивается**, не выхо́дитъ. **Выкра́иванье** ср. длит. **вы́кроеніе** окнч. **вы́крой** м. **вы́кройка** ж. об. дѣйст. по гл. ‖ *Вы́кройка* также самый предметъ, вырѣзка, съемокъ, сымокъ (обычно бумажный), образецъ, *шмб.* изразъ, по коему кроятъ ткань или кожу; выкройка для деревянныхъ и каменныхъ вещей, *лекало*. **Вы́кроечный**, относящійся до выкройки, какъ дѣла и вещи; **вы́кройковый**, относящ. до выкройки, какъ мѣрки, образца. **Выкро́истый**, о кожѣ, ткани: объемистый, изъ чего болѣе выходитъ въ кройкѣ. *Этотъ опоекъ будетъ повыкро́истѣе того.* **Вы́кройщикъ** м. — **щица** ж. закройщикъ; изобрѣтатель новыхъ выкроекъ. **Вы́крайня** ж. *арх.* (*край*) крайняя полоса пашни, къ цѣлинѣ, лугу; полоса новины, добавленая къ пашнѣ.

Выкрапля́ть, выкроплять. **Вы́красить** нпр. см. *выкрашивать*.

Вы́красть, — **ся**, см. *выкра́дывать*.

Выкрахма́ливать, вы́крахмалить что, накрахмаливать, придавать ткани крахмаломъ жесткость. — **ся**, быть выкрахмалену; ‖ шуточно разодѣться, разубраться щегольски, раскрахмалиться. **Выкрахма́ливанье** ср. длит. **вы́крахмаленье** ср. окнч. **вы́крахмалка** ж. об. дѣйствіе по знч. гл.

Выкра́шивать, вы́красить что, чѣмъ, во что, крыть краскою; мочить, варить въ краскѣ, окрашивать, красить. — **ся**, быть окрашиваему; ‖ за(вы)мараться въ краскѣ; ‖ выкрасить домъ свой. *Сосѣдъ нашъ опять вы́красился.* **Выкра́шиванье** ср. длит. **вы́крашенье** окнч. **вы́краска** ж. об. дѣйствіе по знч. гл.

Выкра́шивать, вы́крошить что, крошить, искрошить съ одного краю, конца или мѣстами; — **ся**, о хрупкомъ, крошиться, отламываться и сыпаться крошками. **Выкра́шиванье** ср. длит. **вы́крошеніе** окнч. **вы́крошка** ж. об. дѣйствіе по знч. гл.

Выкреса́ть или **выкреша́ть, вы́кресать** или **вы́кресить** *огня*, *юж. занд.* вырубать, высѣкать огонь огнивомъ изъ кремня. — **ся**, быть высѣкаему. **Выкреса́нье** длит. **вы́кресанье, вы́крешеніе** ср. окнч. **вы́кресъ** м. **вы́креска** ж. об. дѣйст. по знч. гл. вырубка, высѣчка огня.

Выкре́щивать или **выкреща́ть, вы́крестить** кого, обратить въ христіанство и окрестить. — **ся**, обращаться изъ другой вѣры въ христіанскую, принять крещенье; ‖ быть обращену и окрещену. Народное: *вы́хрестить, вы́кстить*. **Выкре́щиванье** ср. длит. **вы́крещенье** окнч. дѣйствіе по значенію гл. **Вы́крестъ** м. **вы́крестка** ж. вы́крещеный, *юж.* пе́рекрестъ, перекре́щенецъ, новокре́щенъ, окрещеный еврей, мусульманинъ или язычникъ.

Выкривлять, вы́кривить что, покривить, искривлять, дѣлать изъ прямаго кривое. — **ся**, искривлять себя; ‖ быть искривляему. ‖ *Вы́кривлялся въ люди*, отъ гл. *кривляться*, вышелъ скоморошествомъ, ломаньемъ, шарканьемъ. **Выкривля́нье**, ломанье, корченье; **выкривле́нье**, гнутіе, изгибанье.

Выкри́кивать, вы́кричать что, прокричать, говорить крича; ‖ добыть крикомъ; ‖ о кликушѣ: выкликать, бѣсноваться; — **ся**, накричаться вволю, доне́льзя. *Ребенокъ выкричался и затихъ.*

Вы́кровенить кого, прибить до крови; ‖ что, замарать въ крови.

Вы́кромсать что, выкроить кой-какъ, не умѣючи.

Выкропля́ть, вы́кропить что, пс(за)кропить, покрыть крапомъ, брызгами, испятнать. — **ся**, забрызгаться; быть забрызгану. **Выкра́пливанье** ср. длит. **вы́кропленіе** окнч. дѣйст. по гл. **Вы́кропать** что, пріобрѣсти кропая, т. е. сочиняя, пописывая. **Вы́кропотать** что, выбрюзжать, получить кропотливостью.

Вы́крошить, вы́крошеніе нпр. см. *выкра́шивать*.

Выкругля́ть, вы́круглить что, округлять, круглить, обдѣлывать что круглое, разумѣя круглоту толстую, шаръ или облецъ, т. е. не плоскость. *Изъ этого полѣна не выкруглишь скалки, оно мѣстами тонковато.* — **ся**, дѣлаться, становиться круглымъ (шаромъ) или облымъ (цилиндромъ). **Вы́кругле́ніе** ср. окнч. дѣйствіе это. **Выкружа́ть, вы́кружить** что, вырѣзывать или обдѣлывать кругъ, закруглять углы. *Выкружить покрышку. Выкружить дыру.* ‖ Кружась добывать, пріобрѣтать. *Кружился по баламъ, да и выкружилъ себѣ невѣсту.* ‖ Перебывать всюду, обходить, объѣздить повсемѣстно. *Онъ выкружилъ посвѣту.* — **ся**, быть выкружену; ‖ перестать кружиться, остепениться. **Выкружа́ніе** ср. длит. **вы́круженье** окнч. **вы́кружка** ж. дѣйств. по знч. гл. ‖ *Вы́кружка* и самый предметъ, вырѣзаный кружекъ, также ‖ работа, по качеству своему: *не вѣрна, не чиста вы́кружка.* **Выкружно́й**, выкруженый. **Вы́кружни** м. мн. гнутыя черты или плоскости въ строеніи. **Выкружа́льникъ** м. родъ напарья, который вырѣзываетъ изъ доски кругъ; воры имъ вырѣзаютъ замки.

Вы́крупить что, отдѣлать мелко и чисто, зерно къ зерну, какъ крупу; ‖ *расказать или написать что отчетисто, ясно, понятно. *Порохъ еще не* **вы́крупился**, не от(вы)зернился.

Выкру́чивать или **выкруча́ть, вы́крутить** что, свить, скрутить, окончить крученьемъ. *Выкрутилъ веревку.* ‖ Крутя вырывать, крутить и вытаскивать, отымать. *Съ корнемъ выкрутилъ*

кустикъ. ‖ *Выручать, освобождать съ усиліемъ кого изъ бѣды, напасти. —**ся**, извиваться, изгибаться вырываясь на свободу; изворачиваться, отдѣлываясь отъ напасти. ‖ Быть выкручаему. ‖ *Пск. сѣв.* вырядиться, разрядиться. **Выкру́чиванье** ср. длит. **вы́крученье** окич. **вы́крутъ** м. —**тка** ж. об. дѣйст. по гл. ‖ *Вы́крутомъ* казыв. шутя, освободившагося какъ нибудь отъ ставки въ рекруты очереднаго; *вы́круткой*, отдѣлавшуюся отъ нелюбаго замужства. **Вы́крутни** м. мн. **выкрута́сы** *юж.* запутаный, криволинейный узоръ; ‖ увертки, хитрости, штуки. **Выкрутно́й** *парень*, увертливый. **Выкрутна́я** *баба*, *пск.* щеголиха. **Вы́крутчикъ** м. ходокъ по дѣламъ, приказный, который, изъ платы, происками своими выручаетъ подсудимыхъ.

Вы́кручиниться, успокоиться послѣ горя, кручины, перегоревать.

Вы́крушить кого, искрушить, высушить кручиной, извести горемъ.

Выкрыва́ть, **вы́крыть** что, крыть сплошь, покрывать, *кистью*, *краской*, или *кровлю желѣзомъ*. — **ся**, быть выкрываему. **Выкрыва́нье** ср. длит. **вы́крытіе** окич. **вы́крышка** ж. об. **вы́крывъ** м. дѣйст. по зич. гл.

Выкрю́чивать, **вы́крючить** что, вытащить крюкомъ, багромъ; о крючникахъ, таскающихъ кульé: добыть, заработать ноской.

Выкрѣпля́ть, **вы́крѣпить** что, откуда, раскрѣплять, открѣплять и вынуть. *Выкрѣпи мнѣ трость изъ наконечника*, сыми его. *Спица* **вы́крѣпилась** *изъ ступицы*, *волосокъ въ часахъ вы́крѣпился*, вышелъ изъ закрѣпы, изъ гнѣзда. **Вы́крѣпленіе** ср. **вы́крѣпъ** м. **вы́крѣпка** ж. дѣйст. и сост. по гл. на *ть* и на *ся*.

Вы́крякать что, объ охотникѣ, манящемъ у́токъ, подражая крику ихъ, и объ употребляемой для этого уткѣ: приманить и добыть. ‖ Крехтя или крякая вызвать вниманіе и получить желаемое.

Вы́кстить кого, выкрестить. *У насъ нонѣ выкстили жиденка.* **Вы́кститься**, выкреститься. **Вы́кщенецъ**, новокрещенъ.

Вы́кувырнуть кого, вы́прокинуть, вывернуть, вывалить, опрокинуть, перепрокинуть. —**ся**, вывалиться откуда торчмя головой, черезъ голову, кувыркомъ. *Выпрокинь все изъ лукошка.*

Вы́кудесить что, выколдовать, вы́ворожить.

Вы́кудрявить, убрать кудрями; —**ся**, одѣться, убраться кудрями. *Вы́кудрявилась березушка. Одѣлась барыня, выкудрявилась.*

Вы́кукобить кого, *смл.* выкормить, вспоить-вскормить, воспитать, вз(вы)ростить. *Вы́кукобив(л)ъ яго́ на сваю́ галаву́.*

Вы́куковать что, добыть кукуя, или ‖ напророчить кукованьемъ. *Кукушка выкуковала мнѣ сто лѣтъ жить.*

Вы́куксить *глаза́*, натереть, намять кулаками; наку́ксить.

Вы́кулачить что, добыть кулачествомъ, переторжкой.

Вы́куликать что, выпить, гов. о винѣ.

Вы́купать *орнб.* вы́плыть, выбиться силою изъ воды́, изъ бѣды. ‖ Окончить ученье (или *выкупѣть?*), выучку, науку; ‖ искуситься опытомъ, наторѣть. **Выку́пывать** или —**на́ть**, **вы́купуть**, выныривать изъ воды, *прт.* *окупаться*. *Родился — въ море окунулся; а какъ-то выкуна́ть будетъ?* **Вы́купять** что, (отъ *купять*, *юж.* дремлючи клевать носомъ, кивать головою) высидѣть, получить, добыть во снѣ, ни за что. *Купялъ, купялъ, да и выкупялъ*; ‖ добиться до чего, достигнуть, пройти долгимъ опытомъ и терпѣньемъ. **Вы́купѣть**, о молодой куницѣ и др. пушномъ звѣрѣ, дойти шерстью, перегодовать и пребраться шерстью, получить ость; докупѣть. *Соболь не́докупь, еще не вы́купѣлъ.* ‖ *Вырости, возмужать, сложиться, войти во всѣ года. *Парень-то лежитъ на усу́, еще не выкупѣлъ. Погоди, молода, еще не выкупѣла.* ‖ Поболтаться на свѣтѣ, стать опытнымъ, бывалымъ. Такимъ образомъ три гл. эти: *куна́ть*, *купять*, *купѣть*, отъ трехъ разныхъ началъ, съ прдлг. *вы*, сходны, и по звуку, и по значенію. **Вы́купѣлый**, вы́купѣвшій, дошедшій пухомъ, шерстью, остью.

Выкупа́ть, **вы́купить**; **выку́пывать** что, купить, покупать, скупать, закупать все что есть, или всюду, въ разныхъ мѣстахъ. *На ратниковъ все сукно вы́купили.* ‖ Выручать кого, что куплей, деньгами. *Выкупить изъ плѣну. Выкупай заложеное имѣнье. Выкупить постель*, свтб. постель обогрѣвается одною изъ родственницъ невѣсты, а молодой долженъ выкупить ее. *Деньгами душй не выкупишь (не искупишь). И дорого бъ далъ за словечко, да не выкупишь. Всего въ мірѣ не выкупишь. Берегись: этотъ продастъ, такъ не выкупитъ. За косу выкупъ, а смотрины даромъ*, свадебный обычай. *Выкупить правую руку*, исполнить слово, о чемъ били по рукамъ; обычно говорится въ смыслѣ: отдать или выдать просватаную дочь. —**ся**, возв. и стрд. по смыслу речи. **Выкупа́нье** ср. длит. **выкупле́нье** окич. **вы́купка** ж. или **вы́купля** ж. **вы́купъ** м. об. дѣйст. по зич. гл. ‖ *Выкупъ* также самый предметъ, о́купъ, откупъ, плата за освобожденіе плѣннаго, невольника, преступника, или за вещь, имущество. *Выкупъ за дѣвку*, выводно́е, нынѣ отмѣнено. *Выкупъ невѣсты*: женихъ, или дру́жки его, выкупаютъ невѣсту или *косу* ея, или *мѣсто* подлѣ невѣсты, за столомъ, у приставленаго къ ней съ кнутомъ или съ дубинкой сторожа, обычно младшаго брата ея, или мальчика изъ ея родни. Другой *выкупъ* невѣсты, женихомъ, когда дѣвки на дѣвичникѣ прячутъ ее между себя, накрываясь фатами; женихъ долженъ сразу узнать ее, либо выкупить ее у нихъ подарками. *Выкупъ жениха*: по посѣщеніи женихомъ невѣсты, являются подруги ея, и не отдаютъ его свахамъ безъ выкупа. *Выкупъ приданаго*: подруги невѣсты, помогавшія ей при шитьѣ приданаго, стерегутъ его въ коробѣ, сидя за по́логомъ или въ казенкѣ, т. е. за перегородкой, а сваха, либо дру́жки жениха, выкупаютъ его. **Выкупно́й**, выкупленый, назначеный для выкупа, нпр. *денги*; до выкупа относящійся. *Выкупное право*, право ближайшихъ наслѣдниковъ на выкупъ проданаго или заложенаго родоваго имѣнья. *Выкупная запись*. *стар.* запись на это право выкупа. **Выкупа́тель** м. —**ница** ж. **выкупщи́къ** м. —**щи́ца** ж. выкупающій что. **Вы́купышъ**, выкупленый челв. или животн.

Вы́купать кого, скупа́ть, искупать, окунуть или вы́мыть въ водѣ. **Вы́купаться**, искупаться, покупаться въ водѣ, въ жидкости. **Вы́купанье** ср. окич. **вы́купка** ж. об. дѣйствіе по зичн. гл.

Выку́ривать, **вы́курить** что, кого; выгонять куревомъ, дымомъ. *Выкурить лису изъ норы́.* ‖ *Выкурить гостя*, выкадить, выпроводить добромъ. ‖ Выгонять, высиживать вино, деготь, смолу. ‖ *Вы́курить трубку табаку*, курить ее до конца, всю. —**ся**, быть выкуриваему. **Выку́риванье** ср. длт. **вы́куреніе** окн. **вы́куръ** м. **вы́курка** ж. общ. дѣйствіе по гл. ‖ Два послѣднія выраженія означаютъ все количество выкуриваемаго, все что выходитъ. *Велика ли у васъ вы́курка (вина)? Живемъ пыльно, куримъ дымно; окурки есть, а выкурки нѣтъ*, все проживаемъ. **Вы́курщикъ** м. мастеръ который куритъ вино, смолу, деготь. **Выкурно́й**, выкуреный. **Вы́курокъ** м. выкуреное изъ норы животное. *Вы́курки да оку́рки, ошметки да ошурки*, дрянь.

Вы́курнуть *арх.* вы́нырнуть, показаться изподъ воды, всплыть на видъ. **Выку́ркивать** *изза угла*, выглядывать и прятаться.

Вы́куститься, о растеніи, разростись большимъ кустомъ.

Выку́сывать, **вы́кусать**, **вы́кусить** что, выѣдать, выгрызать, выхватывать по частямъ зубами. **Выку́сываться**, стрд. взв. **Выку́сыванье** ср. длит. **выкушенье** окич. **вы́кусъ** м. или **вы́куска** ж. об. дѣйст. по зич. гл. **Выкусно́й**, выкусаный.

Выкутывать, **вы́кутать** что, кого, раскутывать, развертывать, разоболокать. *Гляди, Ваня-то самъ* **выкутался** *изъ пеленъ.*

Вы́кучить что, у кого, выпросить, выклянчить, выканючить, вымозжить, вы́кланять, вымолить, вызлыдарить, вымозолить.

Выку́шивать, **вы́кушать** что, выпивать, выпить. *Вы́кушайте чашечку чайку. Легче наливается, чѣмъ* **выку́шивается**.

Вылавиро́вывать, **вы́лавировать**, лавировкою выходить откуда, или вообще выходить навѣтеръ. **Вы́лавированье** ср. длит. **вы́лавировка** ж. об. дѣйст. по знч. гл. *Корабли лавирова́ли, вылавиро́вывали, да не долавирова́лись*, скороговорка.

Выла́вливать, **вы́ловить** *звѣря, птицу, рыбу*, изводить ловлей, переводить неумѣреннымъ ловомъ. *Выловить утопленика*, отыскать и вытащить изъ воды. — **ся**, быть вылавливаему. **Выла́вливанье** ср. длит. **вы́ловленіе** окнч. **вы́ловъ** м. **вы́ловка** ж. об. дѣйст. по гл. **Вы́ловщи́къ** м. — **щица** ж. вылавливающій гдѣ всю дичь или рыбу; ‖ облóвщикъ, промышляющій запрещеннымъ ловомъ или охотой.

Выла́живать, **вы́ладить** что, *арх.* изладить, удѣлать, гов. особ. о плотничествѣ. **Вы́ладка** ж. *мскв.* выгрузка товара съ воды. **Вы́ладчикъ** м. удѣлывающій что; ‖ выгрузчикъ.

Выла́живать, **вы́лазить** гдѣ или по чему, облазить всюду, лазя побывать во всѣхъ мѣстахъ, о коихъ идетъ речь. *Ребятишки у насъ что день всѣ углы вылаживаютъ, отъ подполья до по́дволоки.* — **ся**, быть вылаживаему. **Выла́зить** и **вылѣза́ть**, **вы́лѣзть**, откуда, лѣзть откуда, выходить ползкомъ, на четвереньках, или хватаясь руками и ногами; ‖ выпада́ть, сы́паться, линять. *Медвѣдь вылѣзъ изъ берлоги. Глаза выла́зятъ на лобъ. Весь воротникъ вылѣзъ. Вы́лѣзь!* окрикъ пахаря на лошадь, ступившую въ борозду. *Правду похоронишь, да самъ изъ ямы не вылѣзешь.* **Выла́женье**, **вылѣза́нье** ср. **вы́лазъ** м. дѣйст. и состояніе по знч. гл. ‖ *Вы́лазъ* также самый предметъ, лазъ, отверстіе, выходъ, путь или дорога для выхода и входа. **Вы́лазка** ж. воен. внезапное нападеніе осажденыхъ на осаждающихъ. ‖ Горн. выходъ рудокоповъ изъ рудника по шахтѣ. **Вылазно́й**, служащій для вылазу, вылазки. **Вы́лазковый**, **вы́лазочный**, до вылазки относящ. **Выла́зчивый**, о животн. будкій въ норѣ, легко выгоняемый. **Вы́лазчикъ** м. идущій на вылазку, на врага. **Вылѣ́злый**, вещь изъ коей вылѣзла часть волосъ, шерсти, перьевъ; облѣзлый. **Вылакать**, см. *вылокать*.

Вылакиро́вывать, **вы́лакировать** что, покрыть лакомъ; вылощить; отдѣлать полировкой, политурой. — **ся**, быть лакируему. **Вы́лакированье** ср. окн. **вылакиро́зка** ж. об. дѣйст. по гл.

Выла́мывать, **вы́ломать**, **вы́ломить** что, вынимать ломкою, выбивать, выколачивать; ломая на куски выбирать; взла́мывать; проламывать. *Выломать дверь*, высадить. *Выломать мостовую*, поднять. *Выламывать сушникъ, хворостъ. Выломить руку*, вывихнуть, высадить изъ сустава. *Его оттуда ломомъ не выломишь, шиломъ не выковырнешь.* — **ся**, быть выламываему; ‖ ломаться, крошиться. **Выла́мыванье** ср. длит. **вы́ломанье** мигкр. **вы́ломленіе** однкр. **выломъ** м. **вы́ломка** ж. об. дѣйст. по гл. ‖ Послѣднія два сл. также выломаное мѣсто, ломка, проломъ. **Вы́ломковый**, **вы́ломочный**, до выломки относящ. **Вы́ломокъ** м. выломаная изъ чего вещь, нпр. камень. **Вы́ломщи́къ** м. занимающійся ломкой чего либо, нпр. камня. **Вы́ломчивый**, легко отламываемый, удобный для выломки.

Вы́ласить что, изла́сить, надѣлать пятнистыхъ полосъ, ласъ.

Вы́латать *юж.* заплатить одежду, исправить латками, заплатами.

Выла́щивать, **вы́лощить** что, лощить, наводить лоскъ, гладить, выглаживать, полировать; придавать блескъ лощиломъ, гладилкой, по́лиромъ, каткомъ, накаткою, или вощанкой, политурой нпр. — **ся**, быть вылащиваему; иногда ‖ вылощить себя. *Щеголекъ мой вычистился, вылощился.* **Выла́щиванье** ср. длит. **вы́лощенье** окнч. **вы́лоскъ** м. об. дѣйст. по знч. гл.

Вы́лаять кого, *юж.* облаять, выбранить, выругать, об(раз)ругать.

Вы́лгать, — **ся**, см. *вылыга́ть*.

Вы́лебезить что, *тмб.* выюлить, выегозить, выльстить.

Вылега́ть, **вы́лечь**, ложиться сплошь, поголевно. *У насъ отъ горячки вылегла половина полка. Весь хлѣбъ вылегъ, градомъ выбило.* ‖ Объ участи, долѣ, судьбѣ: выпасть, достаться. *Коли на меня выляжетъ доля такая, снесу.* **Вылега́нье** ср. длит. состоян. по гл. **Вы́леглый** *хлѣбъ*, полегшій. **Вылега́ться** *арс. пош.* о птенцѣ, цыпленкѣ: вылупляться изъ яйца́.

Вылегча́ть или **вылéгчивать**, **вы́легчить** кого, о животн. легчить, выложить, вы́класть, выхолостить, подрѣзать, укротить. **Вылегча́ться**, быть вылегчаему.

Вылéживать, **вы́лежать**, лежать извѣстное время, пролежать до сроку. *Сурокъ вылеживаетъ въ спячкѣ до весенняго равноденствія. Медвѣдь не вылежалъ, ушелъ до приходу охотниковъ.* ‖ Добывать что лежа или лежкой, ничего не дѣлая. *Лежи на печи, авось что нибудь вылежишь. Лежалъ въ засадѣ, да ничего не вылежалъ.* — **ся**, отлеживаться, отдыхать, валяться, лежать безъ дѣла. ‖ О товарѣ: излеживаться, портиться отъ лежки, терять вкусъ, запахъ; или ‖ отлеживаться, поправляться въ лежкѣ послѣ порчи. *Линялое, особено голубой цвѣтъ въ шелкахъ, опять вылеживается*, голубѣетъ. **Вылéживанье** ср. длит. **вы́лежаніе** окнч. **вы́лежка** ж. об. дѣйст. состояніе по гл. **Вы́лежалый**, **вылежно́й**, вылежавшій и вылежавшійся. **Вылéжчивый**, склонный въ вылежкѣ, къ вылежанію, скоро оправляющійся послѣ порчи лежкой, вылежкой.

Вы́лелеять кого, что, выходить, выпянчить, выпѣстовать, выростить уходомъ. *Вылелеяла я цвѣточекъ; — голубка́.*

Вы́лепетать что, высказать съ трудомъ, выговорить лепеча.

Вы́лестить, **вы́льстить**, — **ся**, см. *вылещать*.

Вылéтывать или **вылета́ть**, **вы́летѣть** откуда, летѣть изъ чего вонъ, наружу; выходить летомъ; выноситься, стремительно вымчаться. *Пчелы вылетаютъ изъ летка и въ него влетаютъ. Пуля вылетаетъ изъ ствола, а стрѣла́ слетаетъ съ тетивы. Тройка вылетѣла изза угла. Вылетѣла бъ птичка, да не* **вылета́ется**, безлч. **Вылета́нье** ср. длит. **вы́летѣніе** окнч. **вы́летъ** м. об. дѣйст. по гл. ‖ *Вы́летъ*, пора, время вылетанья. *Птенцы на вылетѣ. Рой пошелъ на вылетъ*, за добычей. *Пуля прошла на вылетъ*, сквозь. ‖ *Вылетъ казачьей шапки*, лопасть, верхъ, выпускъ. **Вылетно́й**, относящійся до вылета.

Вылéчивать, **вы́лечить** кого, или *болѣзнь*, излечивать, исцѣлять, выпользовать; свободить отъ болей, отводить ихъ зельями, снадобьями; — **ся**, быть вылечиваему. *Эта болѣзнь не вылечивается*, неизлечима. *Кромѣ смерти, отъ всего вылечишься* (или *отъ всего вылечиваютъ*). **Вылéчиванье** ср. длт. **вы́леченіе** ср. окнч. **вы́лечка** ж. об. дѣйствіе по значн. гл. **Вы́лекарить** что, добыть, пріобрѣсти леченьемъ; болѣе укорно.

Вы́лечь, см. *вылега́ть*.

Вылéщивать или **вылеща́ть**, **вы́лестить** или **вы́льстить** что, у кого, выманивать лестью, обольщать въ свою пользу; — **ся**, быть вылещаему. **Вылéщиванье**, **вы́лещенье** окн. **вы́лестка**, **вы́лесть** ж. об. дѣйствіе по знч. гл. *Онъ взялъ вылесткой*, или *вы́лестью*, или *онъ беретъ на вылесть*.

Вылива́ть, **вы́лить** что, опоражнивать сосудъ съ жидкостью; опрастывать его, пуская струю черезъ край, или вычерпывать. ‖ Отливать, лить расплавленое или распущеное твердое тѣло во льякъ, форму, образуя желаемую вещь. ‖ *Выливать сусликовъ, хомяковъ*, выживать, нудить изъ норы водою. *Вылей воду изъ бутылки, да налей свѣжей. Вылей-ка мнѣ счастье*, гаданье. *Впору, какъ вылито по немъ. Что выпито, что вылито — все равно. Сынъ вылитый отецъ*, точь въ точь, весма похожъ.

Лить воскъ, гадать на воску. *Лить яйца*, плавить, пестись лягушками, бескорлупными яйцами. — **ся**, изливаться, втекать и вытекать, литься изъ чего, во что. ‖ Быть выливаему, въ обоихъ знч. **Вылива́нье** дл. **вы́литіе** окн. **вылить** м. **вы́ливка** ж. об. дѣйст. по гл. **Выливно́й**, вылитый, до вылитія относящійся, **вы́ливочный**. **Выливатель**, **выливщи́къ**, выливающій что либо, литейщикъ. **Вы́ливаный**, поливаный, муравленый. **Вы́ливокъ** м. *куp.* выливное, жировое яйцо, голышъ, литокъ. **Вы́литчикъ**, одинъ изъ рабочихъ на бумажной фабрикѣ.

Вылизывать, **вы́лизать** что, очищать языкомъ; доставать что языкомъ, лижучи. *Собака вылизываетъ и зализываетъ рану. Вылизывать глазъ или порошинку изъ глазу. Пламя вылизываетъ подъ самую стряху.* — **ся**, вылизывать себя; ‖ быть вылизываему. **Вылизываньe** ср. длит. **вы́лизанье** окнч. **вы́лизъ** м. **вы́лизка** ж. об. дѣйств. по знч. гл. **Вылизно́й**, вылизаный; къ вылизу относящійся.

Вылинять, потерять шерсть, волосъ, перья, пухъ; утратить цвѣтъ, масть, краску. Въ первомъ значен. иногда подразумѣвается, что птица или звѣрь уже перелиняли, перебрались, обросли снова. *Лошадь вылиняла*, перебралась, перешерстилась, весной, осенью. *Мѣхъ вылинялъ*, или *шерсть вылиняла изъ мѣха. Платокъ вылинялъ*, полинялъ. **Вы́линка** ж. состояніе по знач. гл. *Въ вы́линку гусей, ходятъ на Каспійское море по перья.* **Вы́линялый** *воротникъ. Вылинялыя перья*, выпавшія.

Вылистывать, **вы́листовать** *книгу*, изводить ее, вырывая по листку; — **ся**, быть вылистываему. **Вы́листываньe** ср. длит. **вы́листованье** окнч. **вы́листка** ж. об. дѣйствіе по знач. гл.

Вылитровать что, перелитровать, очистить, о сѣрѣ, селитрѣ напр.

Вы́лить, **вы́литіе**, см. *выливать*.

Вы́лицевать что, подлицевать, сдѣлать вещь подлицо; ‖ вычистить, выгладить, выполировать, вылощить.

Вы́ловить, **вы́ловленіе** напр. см. *вылавливать*.

Выловчить кого, изловчить, пріучить къ чему, приспособливать; — **ся**, изловчиться. *Выловчился парень черезъ заборъ лазить.*

Вы́ложить, **вы́ложка**, см. *выкладывать*.

Вы́ло(а)кать что, выхлебать, выпить, о собакѣ, или животномъ, которое локаетъ языкомъ. **Вы́локанье** ср. длит. **вы́локъ** м. об. дѣйст. по гл. *Не вылокаетъ собака рѣки, такъ всю ночь стоитъ надъ рѣкой, да лаетъ*, гов. о зависти.

Вылонилони напр. *прм.* залонись, позалони, третьяго года; *лони, лонись*, прошлаго года.

Вы́ломать, **вы́ломить**, **вы́ломка** напр. см. *вылáмывать*.

Вылонать что, сожрать, истрескать; охлестать, выпить, выдуть.

Вылощеніе, **вы́лощить** напр. см. *вылáщивать*.

Вылубянѣть, залубянѣть на всемъ объемѣ или пространствѣ. *Сушь да крушь: земля вы́лубянѣла. Кожа вылубянѣла.*

Вылужáть или **вылу́живать**, **вылудить** что, лудить; оканчивать луженьемъ, покрывать полудой, оловомъ. — **ся**, быть вылуженому. **Вы́луженье** ср. окнч. **вы́лудка** ж. об. дѣйст. по гл.

Вылукавить что, выманить лукавствомъ, хитростью, лестью.

Вылукать, **вы́лукнуть** что, выбросать, выкидать, вы́метать; вышвырнуть. ‖ *Вылукнуть окно*, вышибить, выбить швыркомъ. — **ся**, выпрядывать, выскакивать. *Онъ было вы́лукнулся изъ окна. Вся рыба вы́лукалась изъ невода черезъ верхъ.*

Вылупáть или **вылупля́ть**, **вы́лупить** что, вынимать изъ скорлупы, очищать отъ кожи, кожуры или вообще отъ природной оболочки; сымать съ чего кору, лубку, лузгу, шелуху; обдирать. **Вылу́щивать** или **вылущáть**, **вы́лущить**, то же, но *лупи́ть* болѣе обдирать мягкую кору, *лущи́ть* жесткую, упругую, и выбирать твердое зерно. — **ся**, возв. и стрд. по смыслу речи. *Не считай утять, пока (коли) не вылупились. Кокосовый орѣхъ вылупляютъ изъ волокнистой, толстой одежи, да пилятъ пилой; а простые орѣхи вылущиваютъ, разбивая или разрызая ихъ. Что ты на меня глаза́ вы́лупилъ? Весь ли горохъ вылущилъ? Цыпленокъ вы́лупился. Вылупить цыплятъ*, ком. высидѣть, вывести, вынарить. *Почка вы́лупилась, скоро расцвѣтетъ. Нашъ орѣхъ, поспѣвъ, самъ вылущается изъ лузги и падаетъ. Щеголь вы́лупился*, тлв. вор. вырядился. **Вылу́пливанье** и **вылупа́нье** ср. длит. **вылу́пленіе** окн. **вы́лупъ** м. **вы́лупка**, **вылу́па** ж. об. дѣйствіе по знач. гл. **Вылу́щиванье** дл. **вы́лущеніе** ок. **вы́лусокъ** м. об. то же. **Вылупно́й**, вылупленый; къ вылупу относящ. **Вы́лупчивый**, склонный къ вылупкѣ. **Вы́лупокъ** м. птенецъ изъ яйца.

Вылучить что, поймать или набить рыбы изъ лука, или острогой, обычно при лучахъ огня. ‖ *Заод. вылучáть, вы́лучить*, добывать, выручать; ‖ исключать, отлучать. **Вылущивать**, см. *вылупáть*.

Вылыгáть, **вы́лгать** что, добыть неправдой, ложью, воровски; выпросить обманомъ. ‖ — Кого, выручать, оправдывать ложнымъ свидѣтельствомъ. — **ся**, выпутываться изъ чего, отдѣлываться ложью, обманомъ, отвираться, отлыгаться. **Вылыга́нье** длт. **вы́лганье** окнч. дѣйствіе по знач. гл. **вы́лыжно́й**, добытый облыжно, ложью или утайкою. *Вылыжно́е добро невпрокъ.*

Вылысѣть, сдѣлаться лысымъ, оплѣшивѣть. **Вылысить** *кому голову*, обрить, выбрить. **Вы́лыситься**, зачесаться кверху.

Вылытать, полытать, поѣздить, пошататься всюду, всемѣстно.

Выль? ж. шишка на тѣлѣ, волдырь, бугровина, опухоль; паростъ на деревѣ, болона, свиль, капъ, нáплавъ, выплывъ, папортъ.

Вылѣвшить что, добыть лѣвшей, будучи лѣвшею.

Вылѣзанье, **вылѣзать** напр. см. *вылáзывать*.

Вылѣпливать или **вылѣпля́ть**, **вы́лѣпить** что, выдѣлывать лѣпкой, слѣпить, образовать лѣпною работой. *Онъ вылѣпилъ конника.* ‖ *Вылѣпить* что, кому, высказать въ глаза, напрямки, ясно, безъ обиняковъ. — **ся**, облѣпиться, залѣпиться, замараться чѣмъ либо липкимъ; ‖ отпечататься; ‖ быть вылѣпляему. **Вылѣпле́ніе** ср. длит. **вы́лѣпленье** окнч. **вы́лѣпка** ж. об. дѣйст. по гл. **Вы́лѣпокъ** м. снимокъ, отпечатокъ въ мягкомъ. **Вылѣпно́й**, лѣпной. **Вы́лѣпчивый**, удобный для лѣпки, для оттиска. *Вылѣпчивый сургучъ*, — *мастика*. **Вы́лѣпщикъ**, — **щица**, лѣпщикъ; ‖ кто что либо вылѣпилъ.

Вылѣтовать, про(пере)лѣтовать, пробыть гдѣ либо цѣлое лѣто. **Вы́лѣтье** ср. необыкновенное по погодѣ лѣто, изъ ряду вонъ.

Вылѣчивать, **вы́лѣчить** напр. см. *вылéчивать*.

Вылюбить *себѣ невѣсту*, полюбить и добыть по своему выбору. **Вы́любовать** что, выбрать любое, по праву; облюбовать.

Вылюдье ср. *мер.* диво, краса, убранство. *И то вы́людье, что зубы цѣлы* шутч. ‖ *Прм.* нарядъ, праздничная одежда; бол. употр. съ прдл. *на*: *Береги хорошую одежу на вы́людье.* ‖ *Тер-вед.* выродокъ, нравственный уродъ; ‖ болотень, нéслухъ. *Эко вы́людье народилось какое!* **Вы́людникъ** м. *костр.* часть одежи, въ коей ходятъ изъ дому, гулять и въ люди; праздничное платье. **Вылюжáться**, **вы́людиться** *прм. нск.* наряжаться, одѣваться для выхода изъ дому, въ люди, въ гости или на гулянье.

Вылюсить что, *нск.* присвоить себѣ всѣми неправдами, споромъ, увѣреніями, шутками; *вы́люсить сов.* **вылясить** ол. вылестить, выманить, вылукавить. **Вы́лясничать** что, почти то же, добыть лясами, шутками, вышутить, выдурить.

Вылютовать что, добыть лютуя, неистовствомъ; ‖ уходиться, угомониться, выбѣситься. *Вылютовавши, да осѣлся.*

Вылягать что, добыть лягаясь. **Вы́лягаться**, полягавъ перестать, уходиться, обойтись въ упряжи.

Вы́ляпать что, вылѣпить дурно, грубо, сдѣлать негодную, дурной отдѣлки, вещь. ‖ *Бухнуть, брякнуть, высказать сдуру напрямки. *Глупый да малый все напрямки выляпаетъ.* (*)

Вы́лясничать что, у кого; выдурить, выле(ль)стить, выманить.

Выма́зживать, вы́мозжить что, у кого или изъ кого, добиваться, докучливо выпрашивать, канючить, неотступно просить, вымогать. *Рядой не вырядишь, такъ изъ платы не вымозжишь.*

Выма́зывать, вы́мазать что, смазать, об(у)мазать, намазать, замазать. *У сосѣда ворота вымазали дегтемъ*, что считается поруганіемъ. *Колёса вы́мазаны*, подмазаны. ‖ Извести всю мазь. *Сало вышло, вы́мазали все.* —**ся**, мазать себя; ‖ быть вымазываему, возв. и стрд. **Выма́зыванье** длит. **вы́мазанье** окнч. **вы́мазъ** м. —**ка** ж. об. дѣйст. по гл. **Вымазно́й**, вымазаный. **Вы́мазочный, вы́мазковый**, до вымазки относящійся.

Выма́ивать, вы́мая(и)ть кого, вымучивать, маять или мучить долго; ‖ что, изъ кого, вынудить муками, или докукой. —**ся**, промучиться, пробиться долго, измучиться.

Вымайданить что, добыть мошенически, нпр. обыгравъ кого въ зернь, въ орлянку, въ кости или карты. См. *майданщикъ*.

Выма́кивать или **вымака́ть, вы́макать, вы́макнуть** что, выдѣлывать макая, опуская въ жидкость, нпр. въ топленый воскъ, сало; ‖ изводить жидкость, макая въ нее что. *Сколько вы́макали* (намакали) *свѣчъ? Я вымакалъ всѣ чернила.* —**ся**, быть вымакаему. **Выма́киванье** ср. длит. **вы́маканье** окн. дѣйствіе по значн. гл. (*вымока́ть*, отъ гл. *мо́кнуть*, см. *выма́чивать*).

Вымакла́чивать, вы́маклачить что, добыть маклачествомъ, выкулачить. **Вымакла́чиванье** длит. **вы́маклаченье** окнч. **вы́маклачка** ж. об. дѣйст. по знч. гл.

Выма́лвливать, вы́молвить что, выговаривать, произносить; высказывать, объяснять; ‖ выговаривать рядою; —**ся**, стрд. взв. **Вы́молвленье** окн. **вы́молвъ** м. —**ка** ж. об. дѣйст. по гл.

Вымале́вывать, вы́малевать что, раскрашивать, размалевывать, расписывать красками грубо или безвкусно; —**ся**, возв. и стрд. по смыслу. **Вымале́вываньe** длт. **вы́малеванье** ок. **вымале́вка** ж. об. дѣйствіе по знч. гл. **Вымале́вщикъ** м. —**щица** ж. кто вымалевываетъ.

Выма́ливать или **вымоля́ть, вы́молить** что, молиться прося о чемъ; молить или просить убѣдительно кого, выпрашивать; усердно и убѣдительно кучиться кому. *У каменнаго попа не вымолишь и желѣзной просвиры.* — **ся**, быть вымаливаему; отмаливаться, отпрашиваться отъ чего. *У него не вымолишься.* **Выма́ливанье** ср. длит. **вы́моленіе** окнч. дѣйст. по знч. гл. **Вы́мольщикъ** м. **вы́мольщица** ж. замольщикъ, вымоляющій что, за себя и за другихъ. **Вы́моленецъ, —нышъ** м. —**нка** ж. вы́моленый, испрошеный у Бога усердной молитвой.

Выма́лчивать, вы́молчать, промалчивать, молчать до срока; ‖ что, добыть что или достигнуть чего молчаньемъ, отма́лчиваясь. **Выма́лчиванье** дл. **вы́молчаніе** окн. **вы́молчка** ж. сост. по гл. ‖ *Вымолчка*, молчокъ, молчанье въ теченіе извѣстнаго времени; ‖ музык. пауза. *Кстати смолчалъ, да и вымолчалъ.*

Выма́лывать, вы́молоть что, молоть, перема́лывать извѣстное количество; обрабатывать жерновомъ припасъ извѣстнаго качества; ‖ выручать помолу, за помолъ. *Мельница вымалываетъ въ сутки столько-то муки́. Вымололъ такую крупу, что только птицу кормить. На хлѣбъ и на одежу вымололъ. Языкомъ не вымелешь* (на рядѣ), *такъ руками не вымолотишь.* —**ся**, быть вымалываему; портиться отъ долгаго молотья или вращенія, размалываться въ гнѣздѣ, смалываться поверху, стираться. *Жерновъ вымололся, надо наковать*, насѣчь, натюкать. **Выма́лыванье** ср. длит. **вы́молотіе** окн. дѣйст. по знч. гл. **Вы́молъ** м. **вы́молка** ж. об. то же, а также ‖ мѣра перемолотаго въ срокъ, или изъ данной мѣры зерна́, выходъ. *У насъ въ сутки вы́молу столько-то. Размо́лъ*, качество муки́, крупность и мелкость; *помолъ*, плата за вымолку; *перемо́лъ* и *недомо́лъ*, лишекъ или недостача противъ положенаго вымола; *умо́лъ*, убытокъ, трата отъ размола; *примо́лъ* и *промо́лъ*, лишекъ или недостатокъ въ количествѣ муки́, противъ зерна́; *обмолъ* или *смолъ* или *перемо́лъ*, *вы́молъ*, вымолка извѣстнаго количества зерна́. ‖ *Вы́молъ*, *влад.* рытвина, водомоина, водороина, вы́моина, промоина, овражекъ. **Вы́молочный**, вымолотый, до вымолу относящійся.

Вы́манежить *лошадь*, выѣздить подъ-верхъ, объѣздить по правиламъ верховой ѣзды, въ манежѣ.

Выма́нивать, вы́манить кого, откуда, вызывать приманкой, хитростью; ‖ что, у кого, отымать хитростью, обманомъ, лестью. **Выма́ниваться**, быть выманиваему. **Выма́ниванье** длит. **вы́маненье** окн. **вы́манъ** м. —**ка** ж. об. дѣйст. по знач. гл. **Вы́манщикъ** м. —**щица** ж. кто выманиваетъ.

Вы́марать, вы́мараніе, см. *выма́рывать*.

Выма́ривать, вы́морить кого, чѣмъ, морить поголовно, т. е. истреблять, изводить голодомъ, холодомъ, отравой, или дурнымъ содержаніемъ, тяжкой работой нпр. также ‖ домучить кого, маять, истомить, гнести невыносимо, особено недостаткомъ въ пищѣ. —**ся**, уставать, истомляться, измаяться, ‖ быть вымариваему. **Выма́риванье** ср. длит. **вы́моренье** ср. окнч. **вы́моръ** м. **вы́морка** ж. об. дѣйст. по гл. **Вымира́ть, вы́мереть**, умирать, гибнуть повально, во множествѣ; вообще выбывать смертью. *Жители вымерли чумою. Родъ этотъ, по мускому колѣну, вымеръ. Много вымерло, а не менше того народилось. Еще не всѣ честные (добрые) люди вымерли.* **Вымира́нье** длит. **вы́моръ** м. **вы́морка** ж. об. состояніе, обстояніе по гл., моръ. **Вы́морный** *скотъ*, вымореный, замореный, тощій, голодный. **Вы́морочный**, вымершій. *Выморочный родъ. Выморочное имѣнье*, оста́лое послѣ вымершаго рода, послѣ владѣльца умершаго безъ наслѣдниковъ. *Выморочное добро на казну пошло.* **Вы́мерлый**, вы́мершій. **Вы́морки** *сѣв.* умершіе послѣ народной переписи, мертвыя ду́ши, за коихъ раскладка идетъ на міръ. **Вы́морокъ** м. *арх.* семья, въ коей послѣдній тяглецъ умеръ, нетяглая, за которую міръ оплачиваетъ подати.

Выма́рывать, вы́марать что, измарать, замарать, перемарать, запачкать, загадить, вымазать, выпачкать, загрязнить; о писмѣ: вы(за)черкнуть, по(за)херить, помарать, выкинуть вонъ. —**ся**, возв. и стрд. смотря по смыслу речи. **Выма́рыванье** ср. длит. **вы́маранье** окн. **вы́марка** ж. об. дѣйст. по знч. гл.

Выма́рщивать, вы́морщить что, изъ кого, *тмб.* выжимать изъ морщинъ, заставить кого, хоть мо́ршась, да уступить или отдать; ‖ *добыть, выпросить съ трудомъ; вымозжить, выжать.

Выма́сливать, вы́маслить что, выма́зывать или вымарывать масломъ. *Надо вы́маслить бумагу. Все на себѣ вы́маслилъ.* ‖ *Вы́маслилъ у дяди подарокъ*, вылестилъ. —**ся**, возв. и стрд. **Выма́сливанье** ср. длт. **вы́масленіе** окн. дѣйст. по знч. гл.

Вымастачить, вы́мастерить что, смастачить или смастерить, сдѣлать сложную или затѣйливую вещь, или самодѣльщину.

Вы́матерѣть, вы́маторѣть, вырости, возмужать, притти въ полный возрастъ, войти во всѣ года́; о растеніи, плодѣ: дойти, дозрѣть, созрѣть, поспѣть. **Вы́маторѣлый**, взрослый, возмужалый; зрѣлый, спѣлый. *Бычокъ-то выматорѣлъ у васъ.*

Выма́тывать, вы́мотать что, тянуть откуда наматывая, до конца; ‖ мотать деньги. ‖ **Я изъ него все вымотаю, что мнѣ знать нужно. Онъ вы́моталъ все*, размоталъ. *Лошадь вымотана*, вымучена, изнурена и сбита съ толку дурнымъ обращеньемъ.

(*) Не произвольно ли у насъ установили правило, по коему слѣдовало бы здѣсь сказать: *выляпаютъ*? Почему же не понимать: *выляпаетъ и тотъ, и другой*?

—**ся**, возв. и стрд. по смыслу речи. *Вы́мотаться изъ силъ*, устать, умориться мотаясь туда и сюда, бѣгая. *Я изъ него все повы́моталъ*, разузналъ. **Выма́тыванье** длит. **вы́мотанье** окн. **вы́мотъ** м. или **вы́мотка** ж. об. дѣйствіе по значенію гл. **Вы́мотчикъ** м. —**чица** ж. мотчи́къ, мастеръ для смотки или вы́мотки шелку съ шелковичныхъ кожушковъ, коконовъ.

Выма́ть или **выма́ти**, выймать, вынимать.

Выма́хивать, **вы́махать**, **вы́махнуть** что, взмахивая отряхивать, обивать; утомить или свихнуть членъ, маша́ имъ. *Швыркомъ вымахнулъ плечо.* — **ся**, возв. и стрд. по смыслу речи. *Рука вы́махалась. Махалъ, махалъ, инъ вы́махался изъ силъ.* **Выма́хиванье** ср. длит. **вы́маханье** окнч. **вы́машка** ж. или **вы́махъ** м. дѣйст. по гл. **Вымашно́й**, добытый вы́машкой. *Вымашно́е зерно*, не вымолоченое, а обитое на́скоро изъ снопа.

Выма́чивать, **вы́мочить** что, мочить, замочить, измочить; обмочить сверху и промочить насквозь; покончить мочкой; мягчить мочкой или промывать очищая отъ чего. *Вымочи бѣлье хорошенько въ букѣ. Ленъ, вымочивъ, сушатъ и мнутъ. Драхву вымачиваютъ въ уксусѣ, селедку въ молокѣ. Дождь вымочитъ, солнышко высушитъ, буйны вѣтры кудри расчешутъ. Богъ вымочитъ, Богъ и высушитъ. Который Богъ замочитъ (вымочитъ), тотъ и высушитъ.* —**ся**, возв. и стрд. по смыслу. **Выма́чиванье** ср. длит. **вы́моченіе** окнч. **вы́мочка** ж. об. дѣйст. по гл. ‖ послѣднее также самое дѣло, работа, по качеству: *хорошая, дурная вымочка кожъ*; и ‖ предметъ, что вымокло. *Въ озимяхъ мѣстами есть вымочка*, плѣшинки. **Вымока́ть**, **вы́мокнуть**, замо́кнуть, выма́чиваться, уступая мочкѣ измѣняться въ составѣ или свойствѣ. *Треска вымокла. Кожи вымокаютъ въ квасу въ трои сутки. Хлѣбъ, пашня вымокаетъ отъ раннихъ весеннихъ разливовъ*, зерно задыхается, погибаетъ. **Вымока́ніе** ср. дл. дѣйств. по гл. **Вы́моклый**, вымоченый, вымокшій. Озимь вымокаетъ, или вымерзаетъ, тронувшись въ ростъ въ лужахъ, кои затягиваетъ ледкомъ; правильнѣе, она задыхается. **Вы́макать** (*мака́ть*), см. выше, на св. мѣстѣ.

Вымаща́ть, **вы́мастить** что, умащать, натирать благовоніями. —**ся**, взв. и стрд. по смыслу речи. **Вымаще́ніе** ср. дѣйст. это.

Выма́щивать или **вымоща́ть**, **вы́мостить** что, умостить, устилать, застилать; покрывать улицу или дорогу камнемъ, лѣсомъ. —**ся**, быть вымащиваему; иногда ‖ мостить свое, у себя, свой участокъ. **Выма́щиванье** ср. длит. **вы́мощенье** окнч. **вы́мостъ** м. или **вы́мостка** ж. дѣйст. по знч. гл. ‖ послѣднее также самое дѣло, работа, относительно качества. *Вы́мостка* или **вы́мостки** мн. тротуаръ, плитнякъ, обочина улицы; ‖ мостки; кладки по льду; *арх.* сходня, косой помостъ съ судна на берегъ. **Вы́мостковый**, до вымостковъ относящійся.

Вымаи́чивать, **вы́маячить** что, добыть шатущимъ ремесломъ, маячась; ‖ вы́ходить, выторговать, какъ дѣлаютъ маяки, кулаки.

Вымбо́вка ж. морс. одинъ изъ выемныхъ рычаговъ, служащій на суднѣ для ворочанья шпиля, стоячаго во́рота, наво́я, бо́чки.

Вы́медлить, промедлить, промѣшкать извѣстный срокъ, вы(за)держать. **Вымедле́нье** ср. вы(под)жидъ, оттяжка, проволо́чка.

Вымеже́вывать, **вы́межевать** что, отмежевывать, намежевывать; отводить землю, обмѣрявъ ее, или по межамъ, гранямъ, въ чье либо владѣнье; отдѣлить или выдѣлить меншую часть изъ бо́льшей. — **ся**, выдѣляться землею; ‖ быть вымежевываему. **Вы́межеванье** ср. окн. **вы́межевка** ж. об. дѣйст. по знч. гл. **Вы́межка** ж. перемежка, время отъ одного срока до другаго. **Вымежно́й**, выдѣленый. **Вы́межекъ**, вымежеваный клинъ.

Вы́мелѣть, о рѣкѣ, озерѣ, обмелѣть повсюду, вобще.

Вы́мерекать, выдумать, придумать. **Вы́мереть**, см. *выма́ривать*.

Вымерза́ть, **вы́мерзнуть**, промерзать, замерзать; пропадать, гибнуть отъ морозу. *Вода въ пруду вымерзла*, замерзла до дна. *Вино вымерзло*, водяныя частицы замерзли, остались жидкими однѣ крѣпкія, винныя или **вы́морозки** м. мн. *Нынѣ яблони всѣ вы́мерзли.* **Вы́морозокъ** м. зяблое, морозобитное растенье. **Вымерза́нье** ср. длт. сост. вымерзающаго, вымораживаемаго. **Вы́мерзлый**, вымерзнувшій или зяблый. **Вымора́живать**, **вы́морозить** кого, что, подвергать дѣйствію мороза или стужи и тѣмъ измѣнять вещь въ составѣ; ‖ а живое, морить, выживать. *Вымораживать бѣлье*, сушить его на морозѣ. *Выморозить таракановъ*, побить ихъ морозомъ. *Выморозить постояльца*, выжить его стужей, не давая топить или выставивъ окно. *Выморозить больничныя палаты*, провѣтрить, очистить морозомъ. *Выморозить вино*, сдѣлать вы́морозки. **Вымора́живаться**, быть вымораживаему; вымерзать. **Вымора́живанье** ср. длит. **вы́мороженье** окнч. **вы́морозка** ж. об. дѣйств. по знч. гл. **Вы́морозный**, вымороженый; вобще вымерзлый, вымерзшій. **Вы́морозчивый**, удобный для вымораживанья; легко вымерзающій. **Вы́морозковый**, къ виннымъ выморозкамъ относящ.

Вы́мести, см. *выметать*. **Вы́местить**, см. *вымеща́ть*.

Вымета́ть, **вы́мести** что, мести вонъ; *арх.* выпа́хивать, вы́пахать; подметать; сметать въ кучку — вѣникомъ, голикомъ, метлой, щеткой — и выносить, если это соръ, собирать, если это что годное, нар. мука́ на мельницѣ, бусъ. **Вымета́ться**, быть выметаему. **Выметно́й** *соръ*, выметеный, выброшеный. **Вымета́нье** дл. **вы́метеніе** окнч. дѣйст. по знч. гл.

Выме́тывать, **вы́метать**, **вы́метнуть** что, откуда, выбрасывать, выкидывать; вышвырять, вылукать; бросать, кидать вонъ, прочь, въ сторону. *Выметывать но́ги въ пляскѣ. Выметнуть штуку.* ‖ Считать, счислять, смекать счетомъ, вычислять. ‖ Обметывать иглой особымъ швомъ прорѣзныя петли въ одеждѣ (однокрт. неуптрб.) ‖ *У него выметало на губахъ* безлч. его обметало, высыпала сыпь. *Блинъ съѣшь, а два вымечешь*, гов. о жадности. *Выметывать ружьемъ*, сдѣлать какой либо воинскій пріемъ. —**ся**, взв. и стрд. по смыслу речи. **Выме́тыванье** ср. длит. **вы́метаніе** окнч. **вы́метъ** м. **вы́метка** ж. об. дѣйст. по гл. ‖ *Вы́метка* также предметъ: обметъ, обшивка по краю, городки; обшивка петель; ‖ выкладка, вычисленье. ‖ *Вы́метъ*, все негодное или выкинутое, выброшеное. ‖ *Арх.* все что море выкидываетъ, всякій наносъ, особено туша, мертвое животное, *сиб.* вы́кидъ. **Вы́метки** ж. мн. **вы́меть** ж. вы́метъ, что выкинуто, выброшено, нар. остатки отъ пеньки, льна; очески, отребья, костеря. **Выметно́й**, о швейной работѣ, выметаный; выкидной, нар. *лѣсъ*, или выкинутый, негодный. *Выметныя кро́сна* или *по́ртна*, *арх.* выложеныя для бѣленья на дальнія станица, на потное мѣсто. **Вы́метчикъ** м. выкладчикъ, сметчикъ, счетчикъ. ‖ Одинъ изъ рабочихъ на бумажн. фабр. **Вы́метчица** ж. швея, мастерица выметнаго шитья, вышивокъ. **Выме́тчивый**, легко выскакивающій. *Щука рыба выметчивая, черезъ неводъ мечется.*

Вымеща́ть, **вы́местить** или **вы́мстить** что, на комъ, кому, мстить за что, отомщать; возмещать. *Выросту, такъ вымещу. Я всѣ убытки на немъ вымещу.* — **ся**, быть вымещаему; ‖ иногда мстить за себя. **Вы́мещеніе** ср. окнч. **вы́местка** об. дѣйствіе по знч. гл. **Вы́местчикъ** м. —**чица** ж. мститель. **Выместно́е** *право*, самоуправство мести.

Вы́мигать что, вы́моргать, добыть намеками, мигая, подмигивая.

Вымина́ть, **вымя́ть** что, промять; измять, помять, по(за)топтать. *Сы́ромять выминаютъ на колу и въ ручную. Скотъ въ луга прошелъ, всю траву вымялъ.* —**ся**, быть выминаему; ‖ иногда возв. *Пошелъ выминаться послѣ сидѣнья.* **Вымина́нье** дл.

вы́матіе ср. окн. **вы́минъ** м. **вы́минка** об. дѣйст. по гл. **Вы́минки** ж. мн. мялье, остатки отъ минки, мятія, вы́минки. **Вы́миночный, вы́минковый**, относящійся до вы́минки.

Вымира́ніе, вымирать, см. *вымáривать*.

Вы́мистый, вы́мнѣть, см. *вы́мя*. **Вы́мкнуть**, см. *вымыкáть*.

Вы́мо иск. твор. мимо. *Онъ прошелъ вымо*. Нигдѣ такъ не искажаютъ языка, какъ въ этихъ двухъ губ. особ. въ Псковской.

Вымога́ть, вы́мочь что, изъ или у кого, выжимать, вынуждать, тѣснить заставляя сдѣлать что, согласиться на что, отдать что. *Вымогаютъ согласіе, противъ воли или убѣжденія. Приказные вымогаютъ взятки. Онъ вымогъ изъ меня брань*, вывелъ меня изъ терпѣнья. **—ся**, стрд. **Вымога́нье** ср. **вы́могъ** м. **вымо́га** ж. дѣйств. по гл. **Вымога́ла** об. **Вымога́тель** м. **—ница** ж. **вымога́льщикъ, — щица**, кто вымогаетъ. **Вымога́тельный** или **вымочно́й** *человѣкъ*; *— способъ*. **Вымога́тельство** ср. вымоганье, въ смыслѣ образа дѣйствія.

Вымоза́ливать, вы́мозолить что, у кого; вымозжить, выканючить, выклянчить, выпросить надоѣдая просьбами, докукой *Такой кремень, что я насилу вымозолилъ у него рублишка*.

Вы́мозжить, см *вымазживать*. **Вы́монна** нпр. см. *вымывать*.

Вымока́ніе, вымока́ть, вы́моклый нпр. см. *вымáчивать*.

Вымола́живать, вы́молодить кого, казать и рядить молодымъ не по лѣтамъ. *Она дочку-ту ужъ вотъ какъ вымолаживаетъ*. **—ся**, молодиться, рядиться или быть наряжаему такъ, чтобы казаться моложе. *Вымолодилась старуха, аль замужъ идетъ?* **Вымола́живанье** дл. **вы́моложеніе** ок. дѣйствіе по гл.

Вымола́чивать, вы́молотить что, молотить или обмолачивать хлѣбъ; ‖ добывать молотьбою плату. *У скупаго не вымолотишь. Не вымолочено, а выколочено*, не стрижено, брито. **—ся**, стрд. **Вымола́чиванье** ср. дл. **вы́молоченіе** окн. **вы́молотъ** м. **вы́молотка** ж. дѣйст. по гл. ‖ Послѣдн. два сл. также что вышло изъ молотьбы. *У насъ всего вымолоту*, или *всей вымолотки столько-то*. **Вы́молотки** ж. мн. остатки по вымолотѣ хлѣба, полова, мякина, обивки. ‖ Плата молотильщикамъ хлѣбомъ.

Вы́молодцевать что, добыть молодцуя, или храбро молодечествуя. *Одинъ вымолодцевалъ крестъ, другой шишку на лбу*.

Вы́молоть, вы́молъ нпр. см. *вымáлывать*.

Вымолять, —ся, см *вымáливать*.

Вымора́живанье, вымора́живать, см. *вымерзáть*.

Вы́моргать что, добыть морганьемъ. *Что выморгалъ, моргачъ?*

Вы́моренье, вы́морить, см. *вымáривать*.

Выморо́женье, вы́морозить, вы́морозки, см. *вымерзать*.

Выморо́чивать, вы́морочить что, у кого, добыть обманомъ, лестью; выманить, вылукавить. *У меня, братъ, не выморочишь*.

Вы́морочный, вы́морка, вы́моръ нпр. см. *вымáривать*.

Вы́морщить, см. *вымáрщивать*. **Вымостить**, см. *вымáщивать*.

Вы́мотать, —ся, вы́мотъ нпр. см. *вымáтывать*.

Вымоторить что, юж. выпроворить, спроворить, раздобыть.

Вы́моченье, вы́мочить, вы́мочка нпр. см. *вымáчивать*.

Вы́мошен(и)чать что, добыть обманомъ, мошенничествомъ.

Вы́мощенье, см. *вымáщивать*.

Вы́мпелъ м. море. родъ флага или значкá тесной, съ двумя косицами или хвостами, подымаемый подъ клотикомъ, на самой вершинѣ мачты. **Вымпелфáлъ** м. подъемная снасть для вымпела.

Вы́мстить, вы́местить; см. *вымещать*.

Вымудря́ть, вы́мудрить или **вы́мудровать** что, выхитрить, умудряться чтобы добыть что; придумывать, изобрѣтать, ухитряться. **—ся**, умудряться, ухитряться. *Вымудровалъ штучку. Сколько ни вымудряйся, а тутъ ничего не вы́мудришь*.

Вы́мужать, возмужать, притти въ полный возрастъ и сложиться.

Выму́ливать, вы́мулить что, пен. прм. вымозолить, выманить, выканючить, вымозжить, добыть надоѣдая. **Вы́мулъ** м. дѣйст. по гл. *Онъ вы́муломъ* или **вымулкой** *взялъ*.

Вымура́вливать, вы́муравить *посуду*, поливать, муравить, обливать и обжигать съ поливой.

Вымурлы́кивать, вы́мурлыкать что, о кошкѣ, добыть мурлыканьемъ; выпросить мурлыкая. *Котъ вымурлыкалъ молочка*.

Вы́мусатить что, выточить или выправить на мусатѣ.

Выму́сливать, вы́муслить что, вымазать, выпачкать слюнами. **—ся**, возв. и стрд. по смыслу речи. **Выму́сливанье** ср. длит. **вы́мусленіе** окнч. дѣйст. по знч. гл.

Вымуча́ть, вы́мутить или **вы́мытить** что, нег-бор. нанимать, заоброчить, скортомить (отъ *мытъ*?). *Вы́мытить домъ, землю*.

Выму́чивать, вы́мучить кого; измучить, истомить, промучить извѣстное время, особ. страхомъ, скукой нпр. ‖ что, изъ кого; добиться отъ кого желаемаго разными притѣсненіями, неотступною докукой. *Онъ вымучилъ его голодомъ и вымучилъ изъ него поклепъ на самого себя. Глуби мóря не высушить, гóрю сéрдца не вымучить. Бѣда вымучитъ, да бѣда и выучитъ. Что вымучитъ, то и выучитъ*. **—ся**, возв. и стрд. по смыслу речи. *Я съ нимъ вымучился сегодня*, пробился. **Выму́чиванье** дл. **вы́мученіе** окнч. **вы́мучка, выму́ка** ж. об. дѣйст. по гл.

Вы́мучить что, кого, обсыпать или замарать, запылить мукóю. **—ся**, запылиться, вымараться мукою, замучиться.

Вы́муштровать кого, нѣм. вышколить.

Вы́мчать кого, силою быстро вытащить, увлечь, вы(у)хватить и помчать. *Кони вымчали коляску изъ воды, изъ воротъ, въ гору*. **Вы́мчаться**, понестись, вынестить, выскочить, выбѣжать, вылетѣть. **Вы́мчанье** ср. дѣйст. по глг.

Вы́мшить *избу*, промшить, пробить мохомъ, прокопопатить, выкопопатить. **Вы́мшиться**, быть вымшену. ‖ Замшиться, замшáвѣть, обиться, отрепаться, принять мохровый, мшистый видъ. **Вы́мшенье** ср. дѣйст. по знч. гл. **Вы́мшенка** ж. холодное, холостое, но промшеное строеніе, омшеникъ.

Вымыва́ть, вы́мыть что, промыть, обмыть; очищать и освѣжать мытьемъ; о бѣльѣ: стирать и полоскать; о человѣкѣ, умыть, умыться, а въ банѣ: вымыть. *Вóрона не вымоешь. Чернаго кобеля не вымоешь до бѣлá*. ‖ Выполаскивать, отдѣлять и уносить водой. *Вода вымыла* или *водою вымыло берегъ, вымыло кости*. **—ся**, возв. и стрд. смотря по смыслу речи. **Вымыва́нье** длт. **вы́мытіе** окнч. **вы́мывка** ж. об. дѣйствіе по значенію глг. **Вы́монна**, водомóина, водоронна, рытвина, оврагъ, рóсточь. **Вымывно́й**, вымытый водою, вырытый. *Вымывной оврагъ. Вымывной песокъ*. **Вы́мой** м. что вымыто изъ земли водою.

Вы́мызгать что, или *повсюду*; выходить, выбѣгать; вышататься.

Вымыка́ть, вы́мкнуть что, о сергахъ, о пронятомъ гдѣ либо кольцѣ, о висячемъ замкѣ, о возжахъ съ замочными крючками: отмыкáть и вынимать. ‖ Заяд. доставать изподъ замкá. *Вымкни изъ комóры одежу. Серга застряла, что-то не вымыкáется*. **Вымыка́нье** ср. длит. **вы́мкнутье** однкр. **вы́мыкъ** м. или **вы́мычка** ж. об. дѣйствіе по значн. гл.

Вымы́кивать, вы́мыкать что, мыкать мы́чку, мочку, вычесывать кострику изо льна, пеньки, готовя прядево. ‖ *Вы́мыкать по всему свѣту*, вездѣ пошататься. ‖ *Вы́мыкать горе*, узнать его. **—ся**, взв. и стрд. по смыслу речи. *Вы́мыкался по бѣлу свѣту. На беззубомъ гребнѣ мы́чка не вы́мыкается (вы́мычется)*. **Вымы́киванье, вы́мыканье, вы́мычка**, дѣйст. по гл.

Вымы́ливать, вы́мылить что, намыливать, мылить что для стирки, натирать въ водѣ мыломъ; ‖ *взмылить лошадь*, гонять

до бѣлаго поту. ‖ *Вы(на,из)мылить кому голову*, пожурить, выговорить за что. —**ся**, возв. и стрд. смотря по смыслу речи. **Вымы́ливанье** ср. длит. **вы́мыленье** окнч. **вы́мылка** ж. об. дѣйст. по знч. гл. **Вы́мылки** ж.мн. обмылки, грязная мыльная вода; слизь на днѣ поды этой, въ лоханп. **Вы́мылочный**, до вымылокъ относящійся.

Вымыслѣ, **вы́мыслить** пар. см. *вымышлять*.

Вы́пытарить что, добыть многими просьбами, продѣлками, искательствомъ; похожденіями, долгимъ терпѣньемъ, мытарствомъ.

Вы́нытить, см. *вымучать*. **Выныть** пар. см. *вымывать*.

Вы́мышлятиться, о молодой лошади, перебраться въ мышастую, буланую, сѣрую шерсть, родившись вороною.

Вымышлять, **вы́мыслить** что, выдумывать, придумывать, изобрѣтать, отыскивать и находить мыслями, думой; умудряться, ухитряться у какого дѣла; лгать, врать, сказывать небылицы. —**ся**, быть вымышляему. **Вымышле́нье** дл. **вы́мысѣлъ** или **вы́мыслъ** м. об. дѣйст. по гл. ‖ послѣднее также знач. самый предметъ, то что вымышлено, выдумка, открытіе, изобрѣтеніе. *Не складна (красна) сказка писмомъ, складна вымысломъ*. **Вымысловый**, до вымысла относящ. **Вы́мышленикъ** м. —**ница** ж. выдумникъ, изобрѣтатель. *Городовой вымышленикъ, городовыхъ и подкопныхъ (приступныхъ) дѣлъ вымышленикъ, хитрый городомецъ и размыслъ, стар.* инженеръ. **Вы́мысливый**, изобрѣтательный, догадливый, находчивый.

Вымѣли́ть, **вы́мѣлить** что, натирать сухимъ мѣломъ (покрыть разведеннымъ: *вы́бѣлить*). *Ты гдѣ-то весь* **вымѣлился**.

Вымѣнивать, **вы́мѣнять** что, добыть вещь мѣной, промѣномъ, не за деньги, а за другую вещь, съ придачей, либо баш на-башъ, ухо-на-ухо, т. е. безъ придачи, гладко. *Иконы и церковныя свѣчи не купятъ (не покупаютъ), а вымѣниваютъ*, мѣняютъ на деньги. *Вымѣнялъ кукушку на ястреба. Вымѣнялъ книги на карты*, лучше промѣнялъ. — **ся**: *Икона вымѣнивается*. ‖ *Мы съ нимъ вымѣнялись*, по(об)мѣнялись. **Вымѣнпванье** ср.длит. **вы́мѣненіе** окнч. **вы́мѣнъ** м.или **вы́мѣнка** ж.или **вы́мѣнки** мн.об. дѣйст. по знч. гл. *Я на вымѣнку не пойду*, не хочу мѣняться. **Вымѣнно́й**, вымѣненый. **Вымѣнщи́къ** —**щи́ца**, кто вымѣниваетъ что либо.

Вымѣ́рнвать или **вымѣря́ть**, **вы́мѣрять** или **вы́мѣрить** что, перемѣрить, измѣрять, мѣрить; прикидывать на мѣру и узнавать количество, вмѣстимость, протяженье или пространство чего. —**ся**, быть вымѣряему; ‖ нарѣдка взв. *Я недавно вымѣрялся, во мнѣ два аршина восемь вершковъ*. **Вымѣ́риванье** ср.длт. **вы́мѣреніе** окнч. **вы́мѣръ** м. **вы́мѣрка** ж.об. дѣйст. по гл. **Вы́мѣрокъ** м. остатокъ отъ измѣреннаго, особ. клочекъ земли, залишекъ отъ намѣрки, надѣла. **Вымѣрно́й**, **вы́мѣрочный**, мѣрный, измѣреный. **Вы́мѣрщикъ** м. мѣрщикъ, измѣритель. **Вы́мѣрковать** что, южс. смекнуть, расчесть гадательно, около.

Вымѣ́сивать, **вы́мѣсить** что, мѣсить вдосталь, сколько нужно. *Баба вымѣсила квашню руками, мужикъ вымѣсилъ глину ногами*. (Мѣсить, мѣшу́; мѣша́ть, мѣша́ю; но см. *вымѣсивать* говорятъ и *вымѣшивать*). —**ся**, быть вымѣсиваему, вымѣшену. **Вымѣсиванье** ср. дл. **вы́мѣс(ш)еніе** ок. **вы́мѣсъ** м. **вы́мѣска** ж. дѣйств. по гл. **Вы́мѣсокъ** м.или **вы́мѣски** мн. какіе либо остаточки отъ замѣсу. **Вымѣсно́й**, вымѣшеный. Гл. *мѣшать* и *мѣсить*, съ предлож. въ словарях слиты въ одинъ.

Вы́мѣстить, см. *вымѣщать*. **Вы́мѣстничать** что, добыть мѣстничествомъ, считаясь и перекоряясь предками, родомъ.

Вымѣча́ть, **вы́мѣтить** что, по(от)мѣчать, дѣлать вымѣтку, выписки. —**ся**, стрд. **Вымѣча́нье** ср.длит. **вы́мѣченіе** окнч. **вы́мѣтка** ж.об. дѣйст. по гл. *Вымѣтка изъ счетныхъ книгъ*.

Вымѣ́шивать, **вы́мѣшать** что, размѣшивать, мѣшать жидкость или растворъ сколько нужно для дѣла. *Вымѣшать масло мутовкой*, добыть его мѣшая. *Вымѣшать и́звесть въ творилѣ*. ‖ *Рожь вымѣшивается*, *каз.* начала колоситься. —**ся**, стрд. **Вымѣ́шиванье** ср. длит. **вы́мѣшаніе** окнч. дѣйст. по гл. **Вы́мѣсокъ**, ублюдокъ, выродокъ, тумакъ, животное отъ двухъ видовъ или породъ, сумѣсокъ, о челов. бездырь.

Вымѣшкать что, добыть мѣшканьемъ, баюсь, пробавляясь, выиграть и проиграть замедленьемъ; ‖ *занд.* пробыть, прожить гдѣ.

Вымѣща́ть, **вы́мѣстить** что, кого, перемѣщать, переносить, выводить, исключать. —**ся**, возв. и стрд. смотря по смыслу речи. **Вымѣще́ніе** дл. **вы́мѣщенье** окнч. **вы́мѣстка** об. дѣйст. по гл. *Вымещать* что, на номъ, отъ *месть*, *метить*, см. на см. мѣстъ.

Вымя ср. (*вымянать?*) женскія груди животныхъ, сосцы у самокъ, молочныя жѣлезы съ мѣшковатыми покровами своими. *Коровье вымя*, у мясниковъ, сибдость. *Собачье вымя*, болѣзнь у челов., нарывы въ железахъ подъ мышками; *волчье вымя*, то же, когда привяжется антоновъ-огонь. *Не вымемъ доить корова, а рыломъ*, кормомъ. *Нужды нѣтъ, что плохо вымя, было бы хорошо вымя*, приданое. *Курячье вымя, свиные рожки*, ничего нѣтъ. **Вы́мистая** *корова*, у коей объемистое, полное, большое вымя. **Вы́мнѣть**, **вы́мнуть**, о коровѣ, быть близкой къ растёлу; вымя припухаетъ и крѣпнетъ за 6 недѣль до отёлу. *Корова лавѣ́лась*, скоро отелится. *Еще когда-то (*) вымя навѣ́лится*, долго ждать. **Вымена́** мн. *зем.* раст. Potentilla thuringiaca.

Вымягча́ть, **вы́мягчить** что, смягчить, размягчить, мятьемъ, мо́чкою или иначе, сдѣлать мягкимъ. —**ся**, быть вымягчаему. **Вымягче́ніе** длит. **вы́мягченье** ср. окнч. дѣйствіе по гл. **Вымя́клый**, отмяклый, вымягченый мо́чкою.

Вымя́млить что, произнести мямля, выговорить вяло, или съ трудомъ и невнятно, или картаво.

Вымя́сничать что, пріобрѣсти мясничествомъ, нажить покупкой и убоемъ скота, и продажей говядины.

Вымятежить что, добыть крикомъ, буйствомъ, крамолой.

Вымя́тіе, **вы́мять**, —**ся**, см. *вымина́ть*.

Вымя́укать, о кошкѣ, мукать до полученія желаемаго.

Вы́нагліться, понаглѣть, сдѣлаться наглымъ.

Вы́нагощать, **вы́наготить** что, обнажать; ‖ *обнаруживать.

Вынаши́вать, **вы́носить** кого, носить на себѣ, на рукѣ, пріучая къ чему, какъ вынашиваютъ ловчую птицу; ‖ вынянчить, выпѣстовать, вырастить на рукахъ; ‖ *вы́носить въ утробѣ*, носить въ себѣ до зрѣлой, законной для родовъ поры; ‖ —что, обносить, повытереть одежу носкою, особ. о мѣхѣ. *Сокола вынашиваютъ по варямъ, а вы́носивъ, выносятъ въ поле для на́пуска. Трудно вы́носить* (пріучить, повадить) *дѣвку, а разъ перевабишь, сама на руку ходить станетъ. И у нихъ вынашиваю ужъ пятаго* (ребенка), *вотъ, что на рукахъ. Не вы́носивши, не родишь, а выкинешь*, о торопливости и необдуманомъ дѣлѣ. *Выношеная шуба не ѣстъ. Одежа эта вовсе выношена*. Въ семъ знач. *вынашивать* неопредѣл. видъ, а въ слѣд. знач. интирп.

Вынести *вещи изъ дому*, **вы́носить** *всѣ*, *сколько есть*, **вы́нести** или **вы́несть** *одну вещь*, либо *всѣ за одинъ разъ*, **вынаши́вать** *иногда*; носить вонъ отвсюду, вытаскивать, переносить въ иное мѣсто. *Не выносите ребенка на холодъ. Мы и не выкаши́вали его. Вынеси, вынеся цвѣты подъ дождь. Ужъ вы́носилъ, вынесу́ послѣдній. Что лѣсу вода вынесла! На этотъ разъ счастье твое вынесло тебя изъ бѣды, а впередъ ты сору не вынеси*, не сплетничай. ‖ *На себѣ всего не вынесешь*, не вытерпишь. *Такой му́ки вынести нельзя. А люди вы́несутъ и не это. Го́ря много вынесли*. ‖ **Вынести** что на

(*) Бывали споры о умѣстности *союзовъ* или соединительной черты: гдѣ два слова образуютъ одно, или частица должна слиться, тамъ, думаю, *связка* не лишняя.

вѣтеръ, морс. отнести, выставить впередъ, снавѣтру. *Выноси́* или *выно́сь*, и *отдавай*, наказъ лоцмана бурлакамъ въ лямкѣ: тяни, и отпускай бичеву. ‖ *Выноси́ть голосомъ*, въ пѣсн. тянуть протяжно одинъ звукъ. *Запѣва́ла заводитъ, подголоски подхватываютъ, а одинъ выно́ситъ. Хорошо затянулъ, да вынося осѣкся. Высоко взялъ, не вы́несешь*, гов. о затѣяхъ. *Куда кривая ни вынесетъ*, очертя голову. *Борода выросла, а ума не вынесла*, не поумнѣлъ. *Брюхо вытрясло, да и совѣсть вынесло*, безлч. **—ся**, стрд. взв. и срд. по смыслу речи. *Соколъ вынашивается по зарямъ. Ребенокъ не вы́носился*, не выношенъ, не зрѣлъ. *Ну ужъ вы́носился я съ книгами, по всему городу, насилу продалъ. Тройка вынеслась изъ воротъ; ястребъ вынесся изъ лѣсу*, вымчался. *Мѣхъ вовсе вы́носился. Пожаръ близко, не лучше ли намъ выноси́ться?* выносить свое. **Вына́шиванье, выноше́ніе** дл. **вы́ношенье, вы́несеніе** ок. **вы́носъ** м. **вы́носка** ж. об. дѣйствіе по гл. *Бери вгору на вы́носъ*, сразу во весь духъ. *Вы́носка* или *вы́ношенье* или *вына́шиванье ястребовъ. Вы́носъ тѣла*, погребенье. *Продажа распивочная, и продажа питей на вы́носъ.* ‖ *Вы́носъ*, въ упряжи, постромки съ принадлежностью переднихъ лошадей, при ѣздѣ съ вершникомъ, уносъ. *Запрягай въ вы́носъ* или *на (подъ) вы́носъ сѣрыхъ.* ‖ На быстринѣ теченья, особ. у мельницъ, *выносъ*, самый стрежень, русліна. ‖ *Вы́носка* или сноска, подстрочная замѣтка. **Вы́носокъ** м. или **вы́носки** мн. обноски, выношеная одежа; что *отопокъ, ошметокъ* отъ обуви. ‖ *Вы́носокъ*, выношеная, пріученая ловчая птица. ‖ Уродливое куриное яичко, съ голубиное, спорышекъ, обычно когда курица ужъ перестаетъ нестись. **Вы́нощикъ** м. челов. выносящій что либо, но́щикъ, носячій. **Вы́носный, выно́сный, выносно́й**, относщ. до выноса. *Вы́носныя приглашенія*, похоронныя. *Выно́сныя речи*, сплетни. *Выно́сный мѣхъ, кожа*, *арх.* дюжая, ноская, крѣпкая, прочная. *Выносны́я постромки, вальки. Выносно́й годъ*, *арх.* урожайный. **Выносно́й** с. м. вершникъ на вы(у)носѣ, уно́сный, форейтеръ. **Выно́счивый, выно́сливый**, сносливый, кто не боится трудовъ, лишеній, непогоды. **Вы́носковое** *яйцо*, выносокъ. **Выно́счивость**, свойство, качество это. **Вы́носочный, вы́носковый**, относящійся до выноски, сноски, примѣчанія. **Выноси́тель** *гоненій. Выноси́тели одежи на толчекъ.* **Вына́шиватель, вына́шивальщикъ, выно́щикъ** м. выносящій что; сокольникъ, вынашивающій ловчихъ птицъ.

Вы́неводить *всю рыбу*, выловить неводомъ.

Вынево́ливать, вы́неволить, что, изъ кого, вынуждать.

Вынедужить *мѣсяцъ*, *юж.* прохворать, пролежать или просидѣть больнымъ, въ недугѣ, прохилѣть, проболѣть, проскорбѣть.

Вынизывать, вы́низать что, унизывать, украшать, усаживать что низаньемъ, бисеромъ, стеклярусомъ, про́низями, жемчугомъ. **—ся**, возв. и стрд. по смыслу речи. **Вынизыванье** ср. длит. **вы́низанье** ок. **вы́низъ** м. **вы́низка, вы́низь** ж. об. дѣйст. по гл. ‖ *Вы́низь* также снизаная, вынизаная вещь, по́днизь.

Выника́ть, вы́никнуть, возникать, всплывать, выказываться, вынырнувъ показаться. **Выника́нье** ср. длит. **вы́никъ** м. об. дѣйствіе или состояніе по знч. гл.

Вынима́ть, *стар. и юж.* **выима́ть; вы́нуть**, иногда **вы́нять; выни́мывать, вы́ймывать** что, откуда или изъ чего; брать, доставать, выкладывать, выбирать, вытаскивать; ‖ вырѣзывать, выдалбливать, выкапывать; ‖ захватывать гдѣ запрещеное, корчемное, бѣглаго нпр. *Вынь изъ ящика печать. Вынь лошадямъ овса. Вынуть занозу. Вынимай все что есть изъ короба. Вынуть гнѣздо въ лежнѣ. Вынуть проемъ въ стѣнѣ. Вынуть въ стану рубахи проемъ для рукава́. Вы́нуть корчемное вино. Вы́нуть сына изъ школы*, *нег-бор.* *Вы́няю, вы́няй*, *тор-рж.* вынимаю, вынь. *Такъ захотѣлось, что вынь да положь. Богъ души́ не вынетъ, сама душа не выйдетъ. Материнская молитва со дна мо́ря вынимаетъ. Что положишь* (о рекрутск. жеребьѣ), *то и вынешь: и бабу напиши, и баба вынется.* **— ся**, возв. стрд. смотря по смыслу речи. *Кому вынется, тому сбудется, не минуется*, отъ подблюдной пѣсни. *Вынется, сбудется; сбудется, не минуется. Неровно вынется, замужъ выйдется.* **Вынима́нье, вынима́ніе** ср. длит. **вы́нятіе, вы́нутіе** окн. **вы́емъ** м. **вы́емка, вы́имка** ж. об. дѣйствіе по значен. гл. ‖ Послѣднія три выраженія означ. также самый предметъ, вырѣзку, выкатъ, проемъ, гнѣздо, углубленье. *У кого покрали, а къ намъ съ вы́емкой.* **Выемно́й**, вынимаемый, устроеный для выемки. **Вы́емочный**, относящійся до выемки, поимки корчемства, до поличнаго. **Вы́емковый**, до выемки, до зарубки относящійся. **Вы́емчатый**, снабженый выемками. **Вы́емистый**, полый и вмѣстительный, противоположное *объемистый*, по наружности. **Вы́емщикъ**, посыльный или понятой для выемки, полицейскаго обыска. **Вы́емчивый**, охочій до полицейскихъ выемокъ. ‖ *Выемчивый рѣзакъ, выемчивое токарное долото*, изъемчивый, глубоко или ловко выбирающій полость.

Вы́ничтожить что, уничтожить сплошь и рядомъ.

Выновля́ть, вы́новить что, отдѣлать за́ново, вычинить хорошо. **Выновле́ніе** ср. окн. **вы́новъ** м. дѣйствіе это.

Вы́ноздрить что, сдѣлать ноздреватымъ, дыроватымъ, губчатымъ; **—ся** или **вы́ноздрѣть**, сдѣлаться такимъ.

Выпора́вливать, вы́норовить что, чего, изноровить, выждать, подстере(чь)гать выжидая. *Выноровивъ пору, все сдѣлаешь.*

Выноси́ть, выносно́й, вы́носъ нпр. см. *вына́шивать.*

Вын-тараты́ нар. *ряз. влд.* изнанка, ничка, выворотъ, исподъ; все превратное, что сдѣлано наизворотъ, бестолково. *Шиворотъ на выворотъ, на-вын-тараты* (или *вынъ-на-тараты*).

Вы́нтрепъ м. морс. подъемная снасть для стенги, стенвынтрепъ.

Вы́ну *црк. нар.* всегда, во всякое время, непрестанно. **Выну́поры (-ру)** *сѣв. нар.* ино, иногда, поро́ю, бываетъ, случается, живетъ.

Вынужда́ть, вы́нудить, что, изъ кого; кого, къ чему, на что; силить, неволить, заставлять. *Вынудить кого изъ комнаты. Не вынуждай изъ меня тайны, ты вынудишь меня ко ссорѣ съ тобой. Онъ вынудилъ меня изъ терпѣнья.* **— ся**, стрд. **Вынужде́ніе** ср. длит. **вы́нуда, —ка** ж. об. дѣйствіе по гл. **Вынужда́тель, —ди́тель, вынудчикъ**, вынуждающій. **Вынудна́я** *ложь*, невольная, вынужденая кѣмъ, либо чѣмъ. **Вынуди́тельный**, вынуждающій, о дѣлѣ, обстоятельствѣ. **Вы́нудл(ч)ивый**, склонный къ вынужденію, неотвязчивый.

Вынука́ть, вы́нукать что, изъ кого, вынуждать, выневоливать, добывать понуканьемъ. **Вынука́нье** ср. длит. дѣйствіе это.

Вынутіе, вы́нуть нпр. см. *вынима́ть.*

Вынутря́ть, вы́нутрить что, выдуплять, выбирать, вырѣзывать внутри чего дупло, полость; ‖ потрошить, вынимать чере́ва, нутрености. **—ся** или **вы́нутрѣть**, выдупляться, вы́дуплѣть.

Выныривать или **выныря́ть; вы́нырять, вы́нырнуть**, выказываться, появляться изподъ воды. *Гляди, гдѣ я вы́нырну!* ‖ *Онъ вынырялъ всѣ омуты. Вы́нырялъ цѣлковый*, подарокъ. **Выны́риванье, выныря́нье** ср. длит. **вы́ныряньe** ок. **вы́ныръ** м. **вы́нырка** ж. об. дѣйствіе по гл. **Вынырно́й, вы́нырочный**, относящійся до вы́нырки.

Вынь? м. *влд.* поясъ.

Вынѣ́живать, вы́нѣжить что, кого, возращать въ нѣгѣ, воспитывать въ холѣ, угодьи, довольствѣ. *Тѣло вынѣживаемъ, а души́ не спасаемъ.* **— ся**, возв. и стрд. смотря по смыслу речи.

Хлѣбъ вынѣживается, холится послѣ цвѣту, во время наливу. **Вынѣ́живанье** ср. длит. **вы́нѣженье** окич. **вы́нѣжка** ж. **вы́нѣга** ж об. дѣйст. и сост. по знач. гл. *Ты вы́нѣга батюшкина, выхоля матушкина*, поется невѣстѣ. **Вы́нѣжничать** что, у кого, добыть нѣжничая, ласкаясь, выласить, выльстить.

Выню́хивать, вы́нюхать что, нюхая, какъ табакъ, тратить, издерживать. ‖ * Пронюхивать, лазутничать, развѣдывать подъ рукой. —**ся**, быть вынюхиваему. **Выню́хиванье** ср. длит. **вы́нюханье** окич. дѣйст. по знч. гл. *Итти на* **вы́нюхъ**, *на* **вы́нюшку**, на развѣдку, узнавать что тайкомъ.

Вы́нянчить кого, вы́носить на рукахъ, вы́пѣстовать, вы́баюкать. **Вы́нянчиться** съ кѣмъ, развязаться, кончить заботы и хлопоты по немъ. **Вы́нянченье** кого, окончаніе при комъ заботъ няньки, вы́рощеніе ребенка. **Вы́нять**, см. *вынимать*.

Вы́опихать что, *ол. влгд. прм.* кончить опиханье, толченье зерна въ ступѣ. *Опиха́ла до́ поту, а всего не вы́опихала.*

Выо́рывать, вы́орать что, выпахать; взорать, вспахать извѣстное пространство; ‖ вырыть что изъ земли плугомъ или сохой; ‖ выработать плату ораньемъ. —**ся**, быть выорываему; о землѣ: выпахиваться, терять плодородье. **Вы́оранье**, дѣйст. по гл.

Выо́стривать, выостря́ть пар. см. *выва́стривать*.

Выпа́дывать или **выпада́ть, вы́падать** мнж. **вы́пасть** однкр. вываливаться, роняться, падать откуда, изъ чего, валиться вонъ; ‖ падать, въ знач. издыхать; ‖ случаться, попадаться. *Выпада́ютъ ли у Васи молочные зубы? Ужъ вы́пали всѣ. Бумага выпала изъ кармана. Снѣгъ выпада́етъ. У насъ весь скотъ вы́палъ. Всякое время (пора) выпада́етъ. Изъ большаго не выпадетъ. День на день не приходит(ъ)ся, часъ на часъ не выпадаетъ.* **Выпада́нье** дл. **вы́паденіе** окн. **вы́падъ** м. **вы́падка** ж. об. состоян. по гл. ‖ *Выпадъ* также самый предметъ, что выпало; ‖ *вы́падка*, нападка. **Вы́падокъ** м. выпавшая косточка, при костоѣдѣ, sequester. ‖ Болѣзнь индюшекъ, нарывъ на кострецѣ (крестцѣ). ‖ Конская боль, подъ стрѣлкою, отъ наминки копыта; ‖ паховой нарывъ у лошади. ‖ *Нижн.* вымокшее мѣсто въ озими, плѣшинка. ‖ *Кур. вор.* яйцо выливокъ, литышъ, голышъ, мякишъ. ‖ *Въ приплодѣ овецъ нынѣ было много выпадку*, *тмб.* много пало, выпало. ‖ *Вода вы́пала*, *арх.* убыла, спа́ла. **Выпадно́й**, устроеный для выпада. **Вы́падочный**, къ выпадкѣ относящ. **Вы́падчивый**, склонный къ выпаду. **Вы́падковый**, относящ. къ выпадку. **Выпало́й**, выпавшій, вымершій, упало́й, дохлый.

Выпа́живать, вы́пазить что, выбирать въ чемъ пазъ, желобокъ. — **ся**, быть выпаживаему. **Выпа́живанье** ср. длит. **вы́паженіе** окич. **вы́пазъ** м. **вы́пазка** ж. об. дѣйст. по гл.

Выпа́ивать, вы́поить что, истрачивать на пойло, изводить на питье, заставлять выпить; ‖ взращать пойломъ. *И вино и денги, все выпоилъ, болѣ потчивать нечѣмъ. Теленка выпа́иваютъ молокомъ. Я ль тебя не выпоила, не выкормила?* —**ся**, стрд. **Выпа́иванье** ср. дл. **выпое́ніе** окн. **вы́пой** м. **вы́пойка** ж. об. дѣйствіе по гл. **Выпойно́й** *теленокъ*, поёный, банкетный.

Выпа́ивать, вы́паять что, рас(от)паявъ вынуть. — **ся**, стрд. **Выпа́иванье, вы́паянье, вы́пайка**, дѣйст. по знач. гл.

Выпа́ивать, вы́паить кого, выдѣлять изъ артели; ‖ дать пай земли, луговъ, при дележкѣ. **Вы́пайка**, выдѣлъ, надѣлъ кого землею. ‖ *Мнѣ счастье выпаило*, надѣлило меня паемъ, долей.

Выпа́лзывать или **выполза́ть, вы́ползти** или **вы́ползть**, выходи́ть ползкомъ, ползти вонъ откуда. **Выпа́лзыванье** или **выполза́нье** ср. длит. **выползе́ніе** окнч. **вы́ползъ** м. или **вы́ползка** ж. об. дѣйствіе по гл. **Вы́ползень** м. насѣкомое выползшее изъ личинки; ‖ * человѣкъ темный, или скрывавшійся, внезапно явившійся; ‖ временщикъ, внезапно вышедшій въ люди. **Вы́ползина, вы́ползенка** ж. или **вы́ползокъ** м. шкурка насѣкомаго или гада, изъ коей животное выползло, покинувъ ее, какъ дѣлаютъ гусенички, змѣи. **Вы́ползенковая** *ладонка*, отъ лихорадки. **Выползно́й**, выползшій. **Вы́ползковый, вы́ползочный**, до выползки или до выползка относящійся. **Вы́ползчивый**, *выполо́зчивый*, продирчивый. **Вы́ползово** ср. *стар. и нвг.* оболонье, предмѣстье, или крайніе въ поселеніи дома, и́збы. **Вы́ползовскіе** *жители*, слобожане.

Выпа́ливать, вы́палить что, выжигать, жечь поля́, лѣса́, жи́лья. ‖ Выстрѣливать изъ пушки, изъ ружья́. **Выпа́ливанье** ср. длит. **вы́паленье** окнч. **вы́палъ** м. **вы́палка** ж. об. дѣйст. по гл. **Выпаля́ть** что, выпаливать, въ значеніи пожигать, выжигать. *На грѣхъ и незаряженое (ружье) выпалить. Выскочилъ, какъ выпалилъ*, внезапно. *Онъ такъ и выпалилъ, что на душѣ было*, высказалъ напрямки́. *Выпалишь, пули не поймаешь; вымолвишь, сло́ва не воротишь. Вымолвилъ, что выпалилъ.*

Выпа́лывать, вы́полоть что, ополоть, очистить отъ сорной травы́; ‖ заработывать полотьемъ. *Много ли грядъ выполола? А много ль выполола денегъ? Изъ глупаго разума дури не выполешь.* — **ся**, быть выпа́лываему. **Выпа́лыванье** длит. **вы́полотье** окн. дѣйствіе по знч. гл. **Вы́полотки** м. мн. выдерганая сорная трава. *Отдай вы́полотки коровѣ.*

Выпа́ривать или **выпаря́ть, вы́парить** что, испарять, обращать жидкость жаромъ въ пары, улетучивать, выгонять. ‖ Па́рить извѣстное время въ кипяткѣ, нпр. бѣлье, свекловицу; ‖ па́рить парами, очищать, какъ выпариваютъ молочную посуду, кинувъ въ воду каленый камень. ‖ Выдерживать кого въ банѣ, въ пару́, и па́рить или хвостить вѣникомъ. ‖ *Сѣв. и сиб.* о насѣдкѣ, высиживать. *Пару́ша выпарила цыплятъ. Выпарь, да не обожги.* — **ся**, возв. и стрд. по смыслу речи. **Выпа́риванье** ср. длит. **вы́паренье** окнч. **вы́паръ** м. **вы́парка** ж. дѣйствіе по гл. **Вы́парокъ** м. **вы́парки** мн. гуща, остатки отъ выпаренаго. **Выпарно́й, вы́парочный**, устроеный для вы́парки (*выпа́ривательный* дурно и не нужно). *Выпарны́е котлы дѣлаются на-опрокидку*, чтобы вразъ вылить всю жидкость, когда нужно. **Вы́парщикъ** м. работникъ приставленый къ выпаркѣ, нарм. на свеклосахарн. заводѣ. **Вы́парчивый**, хорошо устроеный для выпарки, удобный для сего; ‖ легко выпаряемый.

Выпа́(о)рхивать, вы́порхать мн. **вы́порхнуть**, выскочить ле́томъ, вылетѣть; о пташкѣ, мотылькѣ. *Не* **выпа́рхивается** *птичкѣ изъ клѣтки*, безлч. нельзя выпорхнуть, не пускаютъ. **Выпа́рхиванье** ср. длит. **вы́порхъ** м. об. дѣйствіе по гл.

Выпа́рывать, вы́пороть что, пороть шевъ и отнимать или отдѣлять пришитую вещь. ‖ *Вы́пороть кого*, высѣчь. ‖ *Вы́пороть нутро́, чере́ва*, выпотрошить. — **ся**, возв. и стрд. по смыслу. **Выпа́рыванье** ср. длит. **вы́поротіе** окнч. **вы́порка** ж. об. дѣйствіе по значн. гл. ‖ *Вы́порка*, *влд-прсл.* родъ перемета, для ловли сельдей: тонкая пряжа, мелкія ячейки, сѣть въ 12 саж. **Вы́порокъ** м. выпоротая часть, лоскутъ. **Вы́поротокъ** м. недоносокъ, вынутый изъ убитаго, либо изъ палаго животнаго. *Смушки вы́поротки*, палой матки. ‖ бран. небрачно рожденый. ‖ *Мск. нвг.* бран. не́слухъ, неклюжій ребенокъ. **Вы́порочный, вы́порковый**, выпоротый; изъ выпорка сдѣланый, сшитый. **Вы́поротковый** *тулупчикъ*, изъ выпоротковъ набраный.

Выпаса́ть, вы́пасти *скотъ*, пасти его извѣстное время, срокъ; ‖ — *луга*, истреблять пастьбой; ‖ — *плату*, выручать, пріобрѣтать въ должности пастуха. — **ся**, возв. и стрд. по смыслу речи. **Выпаса́нье** ср. длит. **вы́пасеніе** ср. окнч. **вы́пасъ** м. или **вы́паска** ж. об. дѣйств. по гл. *Отдать степь подъ вы́паску.*

Вы́пасть, см. *выпа́дывать*.

Выпатрать что, *пен.* вы́марать, выпачкать, загрязнить, загадить. — **ся**, вымараться въ чемъ. *Вся выпатралась у (въ) грязи.*

Выпа́хивать, **вы́пахать** *вещь, плату, землю. Мужикъ выпахалъ котелокъ съ деньгами.* || *Вы́пахалъ за весну 10 рублей.* || *Все одну полосу пашешь, въ залежь не покидаешь, назема не кладешь, вотъ и выпахалъ ее, и не родитъ.* || *Хлѣба вы́пашешь, а оброку не выпашешь. Мужичекъ вѣкъ пахалъ, и выпахалъ горбъ да килу.* — **ся**, возв. и стрд. по смыслу речи. **Выпа́хиванье** дл. **вы́паханіе** ок. **вы́пахъ** м. **вы́пашка** ж. об. дѣйст. по гл. || *Выпахъ* рял. **вы́пашь** ж. истощеное поле; паръ, выпаханая, покинутая подъ залежь земля, **выпашна́я**. *Баба вы́пашь, за 40 лѣтъ, не раждающая болѣе.* || *Вы́пахать*, *нег. ол. арх.* по тамошнему знач. гл. *паха́ть*, вымести, подмести. *Вы́паши середу́*, подмети полъ. И у насъ говорятъ: *подпахни́ немного*; или **вы́пахнуть** *пыль съ подоконника на улицу*, обмести, смести, спахну́ть. *Выпашу, выпашу* (помеломъ) *чистое поле, нагоню, нагоню бѣлыхъ лебедей?* хлѣбы въ печь сажать.

Вы́пачкать, **вы́пачкунить**, **вы́пачколить** что, замарать, загрязнить. — **ся**, возв. и стрд. по смыслу речи. **Вы́пачканье** ср. дѣйст. по знач. гл. *Весь выпачкался въ грязи.*

Вы́пашка, см. *выпа́хивать*. **Вы́паять**, см. *выпа́ивать*.

Выпека́ть, **вы́печь**, держать что въ печи доколѣ поспѣетъ, испечется; || изготовлять печеньемъ извѣстное количество, напекать. — **ся**, быть испекаему, выпекаему. **Выпека́нье** длит. **вы́печенье** окн. **выпекъ** м. **вы́печка** ж. об. дѣйст. по гл.

Выпелица ? у ученыхъ, семейство птицъ схожихъ съ кукушкою.

Выпемзо́вывать, **вы́пемзовать** что, вычищать пемзой, хвощемъ, стеклянной бумажкой. — **ся**, стрд. **Вы́пемзованье** дл. **вы́пемзовка** ж. об. дѣйст. по знач. гл.

Выпере́живать или **выпережа́ть**, **вы́передить** кого, опереживать, обгонять на бѣгу или на скаку, въ гонкѣ и въ движеніи всякаго роду. *Малашка Акульку не выпередитъ*, обѣ плохи. **Выпере́живанье** ср. дл. **вы́переженье** ок. дѣйствіе это. **Вы́передки** ж. мн. за́пуски, вы́бѣгъ, вы́бѣжки, перегонки или перего́нышки. **Вы́пере́дчивый**, прыткій на ногахъ, обгоняющій другихъ. *Этотъ парнишка и въ школѣ выпере́дчивъ.*

Вы́переть, — **ся**, см. *выпира́ть*.

Выпершить *слово*, съ трудомъ, съ кашлемъ, перхотою вымолвить.

Выпестря́ть, **вы́пестрить** что, испестрить, нпр. выкропить краской обрѣзъ переплета; украшать печенье вытисняя узоры. *Вы́пестрить жаворонки*, въ день 40 мучен. — **ся**, возв. стрд. **Вы́пестренье** ср. окнч. дѣйст. по знч. гл. **Вы́пестрень** об. кто пестро и безвкусно наряжается. *Пѣтушекъ выпестрень.*

Выпе́(и)хивать, **вы́пе(и)хать**, **вы́пе(и)хнуть** кого, что, выталкивать, высо́вывать, выставлять, выкидывать толчкомъ; — **ся**, быть выпехиваему. **Выпе́хиванье** ср. длит. **вы́пихъ** м. об. дѣйст. по знач. гл. *Выпихомъ въ гости зоветъ.*

Выпеча́тывать, **вы́печатать** что, отпечатывать, печатать тисненіемъ. — **ся**, быть выпечатываему; || отпечатать себя самого, упавъ въ грязь, или || иносказательн. въ сочиненіи своемъ. **Выпеча́тыванье** длит. **вы́печатанье** окнч. **вы́печатка** ж. об. дѣйствіе по гл. *Сынъ выпечатаный отецъ*, точь-вточь.

Вы́печеніе, **вы́печь**, см. *выпекать*.

Выпива́ть, **вы́пить** что, пить безъ остатку, пить все что есть. *Онъ выпиваетъ*, испиваетъ, пьетъ, любитъ пить, пьянствуетъ; *онъ выпилъ*, онъ по́дпилъ, подвы́пилъ, хмеленъ. *Что пальешь, то и выпьешь. Выпьешь много вина, такъ и убавится ума. Что выпито, что вылито, тому счетовъ не сведешь*, вышло. *Всякъ выпьетъ, да не всякъ головой потрясетъ (да не всякъ крякнетъ)*, шутч. *Была бражка, да выпили барашки. Выпилъ чарку, выпилъ двѣ — зашумѣло въ головѣ*, пѣсня чижикъ. — **ся**, возв. и стрд. *Здѣсь выпивается по стольку-то на день. Онъ выпился изъ ума*, спился съ кругу. *Выпьется, слюбится.* **Выпива́нье** ср. длит. **вы́питіе** окнч. **вы́пивъ** м. **вы́пивка** ж. об. дѣйст. по гл. || *Выпивка* также предметъ: крючекъ, рюмка, стаканъ, шкаликъ, чарка, сколько въ одинъ разъ выпивается. *Что заработалъ? «Да всего-то на выпивъ, на одну вы́пивку.»* **Выпивно́й**, до выпивки относящійся. **Вы́пивочный**, распивочный, выпивной. **Выпива́ла**, кто вы(ис)пиваетъ, пьетъ. **Выпива́тель**, **выпивщикъ**, выпивающій что, о чемъ речь.

Выпи́ливать, **вы́пилить** что, вырѣзывать пилою, выдѣлывать, обдѣлывать пилкой; вырабатывать, добывать въ пильщикахъ. — **ся**, быть выпиливаему; || о пилѣ: вытираться, приходить въ негодность отъ пилки. **Выпи́ливанье** ср. дл. **вы́пиленье** ок. **вы́пилка** ж. дѣйст. по гл. || *Выпилка* также выпиленая впадина, или та часть, которая изъ нея выпилена, вынута.

Выпира́ть, **вы́переть** что, выталкивать, выпехивать, высовывать, выдавливать, выжимать, выгнетать откуда твердое тѣло. *Расшиву льдомъ выперло на берегъ. Чужое добро ребромъ (или бокомъ) выпретъ. Неправедно (неправдой) нажитое бокомъ (ребромъ) выпретъ.* — **ся**, возв. стрд. по смыслу речи. *Куда ты вы́перся впередъ!* **Выпира́нье** длт. **вы́пирка** ж. **вы́поръ** м. об. дѣйст. по гл. || *Вы́поръ* также горбъ, вздутое, вспучившееся мѣсто. **Выпирно́й**, выпирающій.

Выписывать, **вы́писать** что, откуда, списывать, переписывать по частямъ, по выбору; извлекать, дѣлать выдержку, перечень, написать сущность, вкратцѣ; || писать о высылкѣ вещи изъ инаго мѣста или вызывать писмомъ человѣка; || исключать изъ списка, изъ заведенія, полка нпр. противоп. *записывать*. — **ся**, быть выписываему; || быть исключаему, по просьбѣ своей; || о рукѣ или почеркѣ: поправляться, получать твердость, бѣглость, четкость; || о сочинителѣ: опошлѣть, исписаться, исчерпаться, истощиться. **Выпи́сыванье** ср. длит. **вы́писаніе** окнч. **вы́писка**, или **вы́пись** ж. об. дѣйст. по гл. || *Вы́писка*, *вы́пись*, записка, что выписано на бумагѣ; краткое изложеніе, выдержка, перечень. **Выписно́й**, выписаный откуда; привозный. **Вы́писочный**, **вы́писковый**, до выписи, выдержки относящ. **Вы́писчикъ**, — **ца**, **выпи́сыватель** м. выписывающій что, въ разн. знач.

Выпить, см. *выпивать*. **Вы́пихать**, см. *выпе́хивать*.

Выпла́вливать и **выплавля́ть**, **вы́плавить** что, расплавивъ на огнѣ отдѣлять или очищать. *Выплавлять изъ руды желѣзо.* О болѣе плавкомъ веществѣ, воскѣ, салѣ, говор. *вытоплять*. — **ся**, быть выплавляему. **Выпла́вливанье** дл. **вы́плавле́ніе** ок. **вы́плавъ** м. **вы́плавка** ж. дѣйствіе по знч. гл. || *Выплавъ*, *выплавка*, также самый предметъ, все количество выплавленаго. **Вы́плавокъ** м. королекъ, крушецъ, кусокъ выплавленаго метала. Слитокъ выплавленаго чугуна: *крица*; мѣди: *штыкъ*; свинцу, *свинка*. || *Вы́плавокъ на деревѣ*, капъ, блона́, на́плавъ, напли́въ, свиль, завой. || Дичекъ, изъ корня плодоваго дерева, изъ пня ниже прививки. || *Вы́плавокъ*, выплывокъ, голышъ, мяки́шъ, бескорлупое яйцо. *И въ доброй семьѣ не безъ выплавка (не безъ урода).* **Выплавно́й**, выплавленый; — **вочный**, къ сему относящ. **Вы́плавковый**, — **вочный**, то же, или свилевой, каповый. **Вы́плавщи́къ** м. выплавляющій что, плавильщикъ.

Выпла́кивать, **вы́плакать** что, добыть или нажить плачемъ: *вы́плакать денегъ*, вымолить, выканючить, вызлыдарить, униженно выпросить; || *выплакать глаза́*, повредить глаза плачемъ; *плакать долго, много. *Выплакалъ я кари очи за четыре ночи.* **Вы́плакаться**, поплакать досыта, наплакаться и перестать. **Выпла́киванье** ср. длит. **вы́плаканье** окнч. дѣйст. по гл.

Вы́плачка ж. способъ или образъ плача. *Какая у нея странная вы́плачка: не то смѣется, не то плачетъ.*

Выпла́стывать, вы́пластать *рыбу*, распластать ее и выпотрошить, очистить, опрятать. ‖ *Выпла́стывать*, **вы́пластить** *желѣзо, свинецъ*, выкатать въ листъ, въ пластъ.

Выпла́чивать, вы́платить, что, кому, платить, уплачивать, отдавать долгъ частями. ‖ Вычинять заплатками. **—ся**, отплачиваться, расплачиваться, погашать долгъ. *Я выплатился ему совсѣмъ.* ‖ Быть выплачену, въ обоихъ знач. **Выпла́чиванье** ср. длит. **вы́плаченіе** окнч. дѣйствіе по знч. гл. въ обоихъ знач. **Вы́плата** ж. дѣйст. въ знч. уплаты. **Выплатно́й**, уплатный.

Выпле́вывать, вы́плевать, вы́плюнуть, выкидывать изо рта, какъ слюну, мокроту изъ легкихъ, какъ непроглоченую пищу; изъ желудка: *выблевать, скинуть.* **—ся**, быть выплевываему. **Выпле́вываньe** дл. **вы́плеваніе** ок. **вы́плевъ, —ка** об. дѣйст. по гл. **Вы́плевокъ**, плево́къ, поплевокъ. *Разжевавъ слова́, да выплюнь. Что выплюнешь, того не перехватишь.*

Выпле́скивать, вы́плескать, вы́плеснуть что, выливать пле́скомъ, броско́мъ. **—ся**, быть выплескиваему, намѣрено или случайно. **Выпле́скиванье** ср. длит. **вы́плесканье** окнч. **вы́плеснутіе** однкр. **вы́плескъ** м. об. дѣйствіе по знч. гл. **Вы́плески** мн. что выплеснуто, вылито, помои.

Выплета́ть, вы́плести или **вы́плесть** что, артлвн. *вплета́ть*; расплетать и вынимать что; ‖ выдѣлывать плетеньемъ. *Выплетать городки́ въ кружевахъ.* ‖ Добывать плетеньемъ, работой. **—ся**, плестись изъ дому. *Насилу выплелся, чуть бродитъ.* ‖ *Выкручиваться, вывертываться, отдѣлаться отъ какой бѣды. ‖ Быть выплетаему, во всѣхъ знч. гл. **Выплета́нье** ср. длит. **вы́плетеніе** окнч. **вы́плетъ** м. **вы́плетка** ж. дѣйст. по гл. **Выплетно́й**, выплетеный. **Вы́плетчикъ** м. **— чица** ж. сплетникъ, врунъ, хвастунъ.

Вы́площить что, выдѣлать плоско, плюща, плющеньемъ.

Выплыва́ть, вы́плыть откуда, выходить пловомъ. ‖ Всплывать. *Трупъ выплылъ.* ‖ Переплыть. *Я выплылъ на берегъ. Корабль выплылъ изза острова. Не* **выплыва́ется** *противъ воды́.* **Выплыва́нье** ср. длит. **вы́плытіе** окнч. **вы́плы(о)въ** м. об. дѣйствіе по знч. гл. **Вы́плывокъ** м. вы́плавокъ, вы́плывъ, выплавъ, капъ, болона, на́плавъ, свиль, завой. ‖ Яйцо литышъ, литокъ, голышъ, когда курица *льетъ, плавитъ яйца.*

Вы́плюнуть, см. *выпле́вывать.*

Выплю́щивать, вы́плющить что, выдѣлать плюскомъ, плюща, сбивая, прокатывая въ листъ. *Жена дойметъ и выплющитъ.*

Выпля́сывать, вы́плясать что, плясать ломаясь, выдѣлывая ногами старательно. ‖ добывать, наживать пляскою. **—ся**, быть выплясываему, въ обоихъ знач. ‖ Поплясать вволю, наплясаться. **Выпля́сыванье** ср. длит. **вы́плясъ** м. **вы́пляска** ж. дѣйст. по гл. *Задать вы́пляса, выпляску*, проплясать. **Выпляско́й, вы́плясковый, вы́плясочный**, относящійся до выпляски. **Вы́плящикъ**, плясунъ. **Выпое́ніе, вы́пой**, см. *выпа́ивать.*

Вы́покосить *врх.* вылавировать, вытти подъ парусами противъ вѣтру по́косью, бетью, въ бейдевиндъ.

Выпола́скивать что, **вы́полоскать, вы́полоснуть** *ротъ, —бѣлье*, промыть ротъ водою, перекидывая ее сильно во рту во всѣ стороны; ‖ встряхивать мытое бѣлье въ водѣ, для очистки отъ мыла, а пото́мъ выпрать его. **—ся**, быть выполаскиваему. **Выпола́скиванье** дл. **вы́полосканіе** ок. **вы́полоскъ** об. дѣйст. по гл. *Не мытьемъ, такъ вы́полоскомъ (ка́таньемъ).*

Вы́ползина, выползенка, вы́ползень, см. *выпа́лзывать.*

Выполиро́вывать, вы́полировать что, полировать сколько нужно; выгладить, вы́лощить, отзерка́лить, вы́зеркалить. **—ся**, быть полируему. ‖ О человѣкѣ: облощиться, обтереться, научиться обращенію съ людьми въ общежитіи. **Вы́полированье** ср. ок. **вы́полировка** ж. об. дѣйствіе по знач. гл.

Выполня́ть, вы́полнить что, на(по,до)полнять; ‖ исполнять. *Выполнить ровъ щебнемъ.* *Выполните все что приказано.* **—ся**, взв. стрд. по смыслу. **Выполне́нье** ср. окн. дѣйст. по гл. **Выполни́тель** *приказаній.* **Выполни́тельный** *слуга.*

Вы́полоскать, см. *выполаскивать.* **Вы́полоть**, *выпа́лывать.*

Вы́пользовать кого, вы́(из)лечить, исцѣлить, у(из)врачевать. **—ся**, вылечиться. **Вы́пользованье** ср. окнч. дѣйствіе по гл. **Вы́польза** ж. помощь, пособіе, польза; или барышъ, выгода. **Вы́пользователь** м. исцѣлитель, излечитель, уврачеватель.

Выпора́жнивать или **выпорожня́ть, вы́порожнить** или **вы́порознить** что, опора́жнивать, опрастывать, выложить, вы́сыпать, вылить или вычерпать что изъ одного вмѣстилища или посудины въ иное мѣсто. *Коли занято чѣмъ рѣшето, такъ выпорожни, да подай сюда.* **—ся**, возв. стрд по смыслу речи. ‖ Иногда употрб. вм. испражняться. **Выпора́жниванье** ср. дл. **вы́порожне́ніе** окнч. дѣйствіе по знч. гл.

Выпоро́тіе, вы́пороть, вы́поротокъ нпр. см. *выпарывать.*

Выпо́рхивать, вы́порхнуть нпр. см. *выпа́рхивать.*

Вы́потребить что, употребить куда, израсходовать, издержать, извести, выдержать. *Выпотребили весь запасъ, всю муку́.*

Вы́потрошить что, взрѣзать, распазить тушу, мертвое животное, и вынуть по́трохи, чере́ва, нутрености, особ. брюшныя и грудныя. **—ся**, стрд. **Вы́потрошенье** окн. **—шка** ж. об. дѣйст. по гл.

Вы́потѣть, можно употрб. и **выпа́чивать**; о человѣкѣ: пропотѣть, отпотѣть, взопрѣть порядкомъ и перестать потѣть; ‖ о жидкости: просочиться въ пара́хъ или невидимыхъ частицахъ и насѣсть каплями; пройти сквозь что, въ видѣ пота. **Вы́потѣнье** ср. окнч. состояніе это. **Вы́потѣлый**, выпотѣвшій.

Выправля́ть, вы́править что, прямить, править, ровнять, гладить; ‖ исправлять, переправлять; ‖ добывать нужный видъ, бумагу, свидѣтельство. *Выправить согнутую иглу, перекоше́ный столъ; выправлять доро́гу; —измятый листъ. Выправь переводъ мой; выправь печатальный наборъ. Надо выправить ме́трику.* ‖ *Выправить человѣка въ судѣ, въ дѣлѣ, сдѣлать правымъ*, оправдать, выгородить. **—ся**, возв. стрд. смотря по смыслу речи. *Выправься объ этомъ дѣлѣ въ судѣ*, справься, возми справку. *Больной вы(о)правляется. Солдатъ выправляется стойкой.* **Выправле́ніе** ср. окнч. **вы́правка** ж. об. дѣйст. по гл. ‖ *Вы́правка* также справка по дѣлу, вѣсть; ‖ стойка и движенія солдата, по выучкѣ. **Выправно́й**, выправленый. **Вы́правочный**, относящійся до выправки, или ‖ справочный. **Вы́правщикъ** м. **—щица** ж. кто выправляетъ что либо; кто прямитъ согнутыя вещи; правщикъ, коректоръ въ типографіи; ходатай отъ міра, для выправки, полученія документовъ, сборной памяти нпр. **Вы́правщиковъ**, ему принадлежащій.

Вы́праздновать, вы́праздничать *день, недѣлю*, пропраздновать, гулять празднично; ‖ прогостить или выгостить у кого.

Выпра́стывать, вы́простать что, выпора́жнивать, опрастывать, опора́жнивать, вынуть, вы́сыпать, вылить что изъ посуды или вмѣстилища. **—ся**, возв. стрд. ино употрб. вм. испражняться. **Выпра́стыванье** дл. **вы́простаніе** ок. **вы́простка** ж. об. дѣйст. по гл. **Вы́простокъ**, что либо опростаное, опорожненое.

Вы́прать *бѣлье*, вымыть или выполоскать на рѣчкѣ, колотя его валькомъ, праломъ, пральникомъ, кичигой, и выкрутить.

Выпра́шивать, вы́просить что, добиваться чего просьбами, поклонами, челобитьемъ; вымаливать; вы́клянчить, вы́канючить, вы́канкать, выколотырить, вымозжить, вымозолить, выморщить,

вывякать, вызвягать, вымулить; вы́пудить, выневолить; выплакать, вызлыдарить, вы́коклюшить. *Дорогъ подарочекъ не выпрошеный. Не выкусишь, такъ не выпросишь. Выпрашивай, да не выстращивай*, угроза не просьба. *Вы́прошеное въ горлѣ торчитъ.* —**ся**, отпрашиваться отъ чего; проситься куда; ‖ быть выпрашиваему. **Выпра́шиванье** ср. дл. **вы́прошеніе** ок. **вы́просъ** м. **вы́проска** ж. об. дѣйст. по гл. **Выпросно́й**, выпрошеный. **Вы́просливый**, клянча, канюка, докучающій просьбами о подарочкахъ. **Вы́прошенецъ** *мой*, кого я выпросилъ, вымолилъ; или кого выручилъ, высвободилъ.

Вы́пробовать что, опробовать, внимательно извѣдать, испытать.

Выпрова́живать, **вы́проводить** кого, откуда, куда; провожать вонъ; выслать или отправить съ провожатымъ. *Вы́проводи его изъ лѣсу на дорогу. Вашего брата, незванаго гостя, выпроваживаютъ взашей.* —**ся**, быть выпроваживаему. **Выпрова́живанье** дл. **вы́провожденіе**, **вы́провоженіе** окн. **вы́проводъ** м. **вы́прово́дка** ж. об. дѣйствіе по знач. гл. **Вы́проводно́й**, до выпроводки относящійся. **Вы́проводчикъ** м. —**чица** ж. кто выпроваживаетъ другаго.

Вы́продать *товаръ*, распродать, *нар.* расторговаться, продать весь. —**ся**, быть распродану. **Вы́продажа** ж. дѣйств. по гл. *Эта рука* (разборъ товара) *у насъ выпродана вся.*

Вы́проказить что, добыть проказами, шутками, шалостями.

Выпроки́дывать, **выпрокида́ть** множ. **вы́прокинуть** что, опрокидывать, перепрокидывать, выворачивать, вывертывать что набокъ или вверхъ дномъ, вываливая, выливая все содержимое. —**ся**, вываливаться, нпр. *изъ саней*; ‖ быть опрокидываему. **Выпроки́дыванье** ср. длит. **вы́прокидка** ж. об. дѣйст. и сост. по гл. на *ть* и на *ся*. **Вы́прокидный**, опрокидно́й, устроеный для опрокидки. *Выпрокидная тележка, — мышеловка. Выпрокидно́й товаръ*, высыпаемый изъ мѣстъ или бочекъ. **Выпроки́дчивый**, склонный къ опрокидыванью.

Вы́промзглый, вовсе промзглый.

Вы́пронырить что, добыть пронырствомъ или пролазничествомъ.

Вы́просить, **вы́прошенье** нпр. см. *выпрашивать.*

Вы́простать, —**ся**, см. *выпра́стывать.*

Выпруга́ть или **выпружа́ть**, **вы́пружить** что, *сѣв.* выпрокидывать, опрокидывать опоражнивая. —**ся**, возв. стрд. по смыслу.

Вы́прудить *пруды́*, запрудить и обдѣлать нѣсколько прудовъ. **Вы́прудчикъ** м. запрудчикъ.

Выпры́гивать, **вы́прыгать** множ. **вы́прыгнуть**, выпрядывать, выскакивать, выси́гивать, выметываться, выходить прыжкомъ, ско́комъ. ‖ Добывать прыгая. **Выпры́гиванье** ср. длит. **вы́прыганье** окнч. множ. **вы́прыгъ** м. **вы́прыжка** ж. об. дѣйствіе по гл. *Задать вы́прыжку*, пропрыгать, проплясать.

Выпрыскивать, **вы́прыскать**, **вы́прыснуть** что, чѣмъ; выбрызгивать, выкроплять; но *прыскать* можно также сухимъ, а *брызгать* только жидкостью. ‖ Издерживать, изводить прыская. ‖ *Вы́прыснуть изъ комнаты*, прыснуть вонъ, броситься сломя голову, со всѣхъ ногъ. —**ся**, взв. стрд. **Выпры́скиванье** дл. **вы́прысканье** окнч. дѣйст. по знч. гл.

Выпрѣва́ть, **вы́прѣть**, о пищѣ, упрѣвать, хорошо увариваться; ‖ выкипать, убывать отъ кипѣнья. ‖ О человѣкѣ, сильно потѣть. *Не то что взопрѣлъ, а вы́прѣлъ.* **Выпрѣва́нье** дл. сост. по гл. **Вы́прѣлый**, выпрѣвшій.

Выпрѣсня́ть, **вы́прѣснить** что, опрѣснять, дѣлать прѣснымъ. —**ся**, опрѣсняться.

Выпряга́ть, **вы́прячь**, откладывать, вы́ложить изъ запряжки, рас(от)прягать. *Ни выпрячи-впрячи, ни въ ухабѣ сберечи, ни отъ солнышка затулье, ни отъ дождя епанча*, плохой мужъ. —**ся**, возв. и стрд. **Выпряга́нье** ср. длит. **вы́пряженіе** ок. **вы́прягъ** м. **вы́пряжка** ж. дѣйст. по гл. **Выпряжно́й**, до выпряжки относящ. **Вы́пряжливый**, самъ выпрягающійся.

Выпряда́ть, **вы́прясть** что, выдѣлать, окончить пряденьемъ; —**ся**, быть выпрядаему; **вы́пряде́нье** ср. окн. **вы́прядъ** м. **вы́прядка** ж. об. дѣйст. по гл. *Много ли выпряду? Эта выпрядка не хороша. Что выпряла, то и выкрала (выткала). Дѣвка выпряла себѣ на плато́чекъ*, заработала веретеномъ. *Что выпрялось, то и выткалось.*

Выпря́дывать (*пря́дать*) или **выпряда́ть**; **вы́прядать** множ. **вы́прянуть** однкр. выпрыгивать, выскакивать, выметываться, выходить прыжкомъ. **Выпря́дыванье** ср. дл. **выпряда́нье** окн. м. дѣйст. по гл. **Вы́прядчивый**, легко выпрыгивающій.

Выпрямля́ть, **вы́прямить** что, прями́ть, дѣлать изъ криваго прямое. *Выпрями гвоздь; выпрямить дорогу*, сдѣлать прямѣе. —**ся**, возв. и стрд. *Деревцо выпрямляется. Столбъ еще выпрямится, по отвѣсу.* **Вы́прямленье** ср. окнч. **вы́прямка** ж. об. дѣйст. и сост. по гл. на *ть* и на *ся*. **Вы́прямокъ** *мой*, мною выпрямленый. **Вы́прямчивый**, склонный, способный къ выпрямкѣ. **Вы́прямщикъ** м. кто прямитъ, правитъ что.

Вы́прянуть, см. *выпря́дывать.* **Вы́прясть**, см. *выпряда́ть.*

Выпрячь, см. *выпряга́ть.*

Выпу́гивать, **вы́пугать**, **вы́пугнуть** кого, пугая гнать вонъ, выгонять страхомъ, заставить обробѣть и уйти, убѣжать; выстра́шивать. *Вы́пугать* многихъ вдругъ, или, продолжительнымъ пуганьемъ, одного. —**ся**, быть выпугиваему. **Выпу́гиванье** дл. **вы́пуганье** ср. окнч. **вы́пугнутіе** однкр. **вы́пугъ** м. или **вы́пужка** ж. об. дѣйст. по знч. гл. **Выпужа́лка** ж. хлопушка, трещетка или всякій иной снарядъ для выгона, вы́пуга звѣря. **Выпужно́й** *звѣрь*, пуганый, го́неный, поднятый, шумовой.

Вы́пуки ж. мн. *твр.* сапоги изъ бѣлой кожи, не черненые (у́паки?).

Выпу́кивать, **вы́пукать** *всѣ заряды*, растрѣлять, вы́стрѣлять.

Вы́пуклый, **вы́пуклость** нпр. см. *выпу́чивать.*

Выпуска́ть или **выпуща́ть**, **вы́пустить**, кого, что, пускать вонъ откуда, не удерживать долѣе, давать свободу; заставить вытти, вылиться. *Насъ не выпускаютъ со двора. Баринъ выпустилъ его на волю. Собакъ выпустили на волка. Этого товару за границу не выпускаютъ. Кадета выпускаютъ въ прапорщики или прапорщикомъ. Кошка выпустила когти. Выпустить камень, бревно въ стройкѣ*, положить выступомъ, навѣсить. *Выпустить воду изъ бочки. Выпустить яйцо*, разбить или пробить его и опорожнить; но *въ кстр.* говорятъ: *курица выпустила яйцо*, снесла. *Выпустили по заряду*, выстрѣлили. *Вы́пустить жилетъ*, пустить его длиннѣе фрака. *Выпустить книгу*, издать. *Выпускать слухъ, молву*, оглашать. *Выпустить строку*, пропустить, выкинуть, обойти. *Въ одно ушко впущу, въ другое выпущу. Выпустишь съ воробышка, а выростетъ съ коровушку. Въ перепискѣ этой много выпущено*, про(о)пущено, недописано. *Онъ въ речи своей выпустилъ половину.* —**ся**, быть выпускаему. **Выпуска́ніе** дл. **вы́пущеніе** ок. **вы́пускъ** ж. об. дѣйст. по гл. ‖ *Вы́пускъ* также самый предметъ, все что выпущено: *Ежегодно изъ корпуса выходитъ по выпуску. Большой и малый выпускъ изъ домны*, назыв. отливку, смотря по количеству плавки. ‖ Оторочка, о(вы)пушка, обшивка у одежи. ‖ Свѣсъ, выступъ бревна или какой либо части строенія. ‖ *Прм.* скотный выгонъ или пастбище для общественаго ста́да. ‖ *Словарь мой выходитъ выпусками*, не весь вразъ, тетрадями. **Выпускно́й**, до выпуска относящійся. *Выпускные ученики*, назначеные къ выпуску. *У всей кошачьей породы ногти выпускны́е. Выпускна́я оторочка*, подложеная и выпущеная, т. е.

не накладная. *Выпускное отверстіе, желобъ*, для стоку чего. *Выпускная яичница*, глазунья, цѣльная. *Выпускное гнѣздо*, горн. углубленіе въ печномъ шесткѣ, для выпуска въ него выплавки. *Выпускная кукла*, сдѣланая на симáхъ, на пружинахъ, самоходная кукла; °нарядная женщина съ заучеными пріемами. **Выпускáла, выпускáтель** м. выпускающій что или кого. **Выпущáло** ср. **выпускни́къ** м. устройство для выпуска чего, выпускной гвоздь, отверстіе, дверцы; ‖врачбн. катетеръ. **Вы́пусковый**, относящ. до оторочки, до скотнаго выгона нпр. **Вы́пущеникъ** м. — **ница** ж. **вы́пущенецъ** м. — **нка** ж. выпущеный изъ учебнаго заведенія, изъ плѣна, заключенія нпр.

Выпустовать ясн. **выпустошáть, вы́пустошить** что, опустошить, въ какомъ либо отношеніи, извѣстное пространство; нпр. вытравить скотомъ, извести падежемъ, пожарами нпр. — **ся**, быть опустошену. **Вы́пустошеніе** ср. окнч. дѣйствіе по гл.

Выпу́тывать, вы́путать что, кого, распутывать и отдѣлять; ‖°выводить изъ труднаго положенія, дѣла. — **ся**, изв. и стрд. по смыслу речи. **Выпу́тыванье** дл. **вы́путаніе** ок. дѣйст. по гл.

Выпухáть, вы́пухнуть, распухнуть или раздуться поголовно. *Скотъ вы́пухъ*, выпалъ отъ повальной болѣзни, распухая.

Выпу́чивать, вы́пучить что, пучить, выставлять, выпяливать, вздувать; говор. о частяхъ того же тѣла, къ коему относится и дѣйствіе. *Выпучить брюхо, глазá. Столечницу выпучило*, безлч. вздуло, покоробило. *Дно вы́пучило*, вы́садило. *Умирать, не лапти ковырять: легъ подъ образá, да выпучилъ глаза.* — **ся**, возв. и стрд. **Выпу́чиванье** ср. длит. **вы́пученіе** окнч. **вы́пу(ч)ка** ж. дѣйст. по гл. **Вы́пуклый**, горбатый, брюшистый, бочковатый, толстый, выдувшійся, пухлый, выступающій, выдавшійся наружу, пртвп. *во́гнутый, впáлый*. **Вы́пуклость, вы́пуклина, вы́пукá** ж. свойство выпуклаго; горбъ, возвышенье, выпуклое мѣсто. **Вы́пуклѣть**, стать, начать пучиться. **Выпуклово́гнутый** или **выпукловпáлый**, о стеклахъ, выпуклый съ одной стороны и впалый съ другой.

Вы́пушка ж. опушка, оторочка, выпускъ, обшивка по шву, кантъ. **Выпушáть, вы́пушить** что, пустить выпушку. ‖ *Выпушить кого*, побранить. **Выпушно́й**, до выпушки относящійся; иногда **вы́пушковый**. ‖ *Вы́пушить бахтарму́*, вдл. кожевн. выстрогать мездру, очистить шкуру при выдѣлкѣ ея, отъ мездры.

Выпъ м. лучше **выпь** ж. (во́пить?) фыпь, бухалень, букалище, бугай, водяной быкъ, Ardea stellaris, изъ роду цапель; цвѣтъ перьевъ совиный, клювъ и ноги зеленоватыя. ‖ *Вят.* пташка снигирь? *Выпь, а выпь, полно тебѣ выть! Кабы она не выла, такъ и не была бы выпь. Сколько разъ выпь пробу́хаетъ, по стольку кадей хлѣба вымолотишь съ овина. Одинъ, какъ выпь на болотѣ. Водяной выпью кричитъ, съ лѣшимъ перекликается.*

Выпы́ривать, вы́пырять множ., **вы́пырнуть** что, выбивать пыркомъ, выбодать; выталкивать, выпехивать толчкомъ. — **ся**, быть выпыриваему. **Выпы́риванье** ср. длит. **вы́пыряніе** окнч. множ. **вы́пырка** ж. об. дѣйст. по знач. гл.

Выпы́тывать, вы́пытать что, изъ кого, допытываться, вызнавать, выспрашивать, вывѣдывать распросами; ‖ вынуждать признаніе, показаніе или объясненіе страхомъ, угрозами, пыткой. **Выпы́тываться**, быть выпытываему, разузнаваему у кого. **Выпы́тыванье** ср. длит. **вы́пытаніе** окнч. **вы́пытъ** м. или **вы́пытка** ж. об. дѣйст. по гл. **Вы́пытчикъ** м. — **чица** ж. кто выпытываетъ. **Выпытны́я** *речи*, ведущія къ выпыткѣ. **Выпы́тчивая** *барыня*, любопытная, охочая до распросовъ.

Выпѣвáть, вы́пѣть что, выражать какой либо напѣвъ голосомъ; распѣвать, напѣвать, пѣть; ‖добывать пѣньемъ; ‖высказывать рѣзкую правду напрямки. — **ся**, быть выпѣваему, во всѣхъ знач. ‖терять голосъ, спадáть съ гóлоса послѣ многолѣтняго пѣнія. **Выпѣвáнье** ср. длит. **выпѣвъ** м. дѣйствіе по значенію гл. **Выпѣвно́й** *голосъ*, речь на распѣвъ.

Вы́пѣстовать кого, выпянчить, вы́ходить и выхолить, быть при комъ, до возрасту, пянькой или пѣстуномъ. **Вы́пѣстунъ** *мой*, кто меня выпянчилъ; ‖кого я вы́пѣстовалъ.

Выпя́ливать, вы́пялить что, въ народѣ: распялить, напялить на пяльца или пяло; ‖на нашемъ, не народномъ, говорѣ, противное: снять съ пяла, вынуть изъ пялецъ. *Выпялить глазá*, выпучить, вытаращить, вылупить. — **ся**, быть выпяливаему; ‖тянуться куда, вытягиваться. **Выпя́ливанье** ср. дл. **вы́пяленіе** окн. **вы́пялъ** м. **вы́пялка** ж. об. дѣйств. по гл. **Выпя́чивать, вы́пятить** что, говоря о части тѣла, о вещи: выпучивать, выставлять, высовывать наружу; ‖о скотѣ или о повозкѣ, вывез(с)ти изъ стойла задомъ, выдвинуть изъ сарая задомъ; противоп. *впя́тить*. *Не выпячивайся, не осаживайся, и въ середкѣ не мотайся.* — **ся**, возв. и стрд. **Выпя́чиванье** ср. длит. **вы́пяченіе** окн. **вы́пятка** ж. об. дѣйств. по гл. ‖ *Вы́пятка* также что выдалось, выпятилось; выступъ. **Выпятно́й**, до выпятки относящійся. **Вы́пятчивый** *конь*, послушный на понятку, осáдчивый.

Вырабо́тывать или **вырабáтывать, вы́работать** что, отрабатывать, отдѣлывать окончательно, выдѣлывать, особ. о производствѣ заводскомъ. *Вырабáтывать горную породу*, копать и ломать камень, образуя колодезь или ходъ, для добычи руды. ‖Добывать заработную плату, зарабатывать. — **ся**, быть вырабатываему. **Вырабáтыванье** ср. длит. **вы́работаніе** окнч. **вы́работка** ж. об. дѣйст. по знач. гл. ‖ *Вы́работка* также отдѣлка, выдѣлка, въ знач. качества работы, и ‖ самый предметъ, что сдѣлано, выработано. ‖Горн. общее названіе всѣхъ подземныхъ полостей въ рудникахъ или коняхъ: колодецъ, шахта, штольна, гезéнкъ нпр. *Заложить выработку*, почать работу въ новомъ мѣстѣ или заложить конь. *Вы́работка на очистку*, нагрузка и вы́возъ или подъемъ заготовленыхъ въ кони рудныхъ запасовъ. **Вы́работочный, вырабо́тный**, до выработки относящ. **Вырабо́тчивая** *пора*, время, когда можно болѣе выработать. **Вы́работчикъ** м. — **чица** ж. вырабатывающій что либо.

Вырáвнивать, вы́ро(а)внять что, ровнять, уравнивать, разравнивать. *Вы́ровнять площадь. Выровнять строй. Выровнять всѣ доли въ дѣлежѣ. Въ умѣ концевъ не выровняешь.* — **ся**, стрд. ‖ становиться ровнымъ, гладкимъ. *Дорóга ѣздой выравнялась.* ‖Становиться равнымъ другимъ, расти и складываться. *Парень вошелъ въ года и выровнялся.* ‖ Размѣщаться по прямой чертѣ. *Строй вырáвнивается по жалонерамъ.* ‖Быть выравниваему, во всѣхъ знач. **Вырáвниванье** ср. длит. **вы́равненіе, вы́ровненіе** окнч. дѣйствіе по значенію гл.

Выражáть, вы́разить что, объяснять знаками, передавать, сообщать, выказывать, проявлять, изъ(объ)являть, изображать; показывать или представлять какимъ бы то ни было способомъ (речью, писмомъ, тѣлодвиженіемъ, звуками, кистью, рѣзцомъ) чувства, мысли или дѣйствія. — **ся**, объясняться, передавать мысли и чувства свои; ‖быть изъясняему. **Выражéніе** ср. окнч. дѣйст. по знч. гл. и ‖самый предметъ, по свойству или качеству выраженаго имъ. ‖Слово, речь; нераздѣльная, по смыслу, частица языка, словесной речи; ‖ принятый оборотъ речи, условный составъ словъ. *Главный способъ выраженія человѣка, это словесная речь. Въ лицѣ его есть какое-то дурное выраженіе. Выраженія: гóродъ и городи́ть образовались отъ одного общаго понятія. Голова вскружилась отъ заботъ, жить очертя голову, кутить не въ свою голову, выраженія принятыя и понятныя.* **Вырази́тельный** или **вырáзчивый**,

понятный по выраженію, вѣрно изображающій, проявляющій. **Выразительность, выразчивость**, свойство или качество это, вѣрность изображенія. **Выражатель** м. **—ница** ж. выражающій, собщающій, передающій понятія, чувства.

Выраждать или **вырождать, выродить**, рожать или производить кого или что ниже, хуже своей породы, или вобще не совсѣмъ сходное съ породою или видомъ своимъ. *Борзая сука выродила щенятъ дворняшекъ. Яблоня эта часто вырождаетъ.* **Вырожаться** или **вырождаться** или **выраживаться, выродиться**, рождаться не похожимъ на отца и мать, въ тѣлесн. или духовн. образѣ; перерождаться, измѣняться отъ поколѣнія до поколѣнія. *Улучшеныя породы легко выраждаются; благодатка, выродившись, даетъ опять простую пшеницу. Случается, что и вырождается.* **Вырожденіе** ср. окич. **выродъ** м. **выродка** ж. дѣйст. и состоян. по гл. на *ть* и на *ся*. **Выродокъ** м. выродившійся, уклонившійся по виду отъ своей породы; несхожій съ отцемъ или съ матерью; ‖ негодный, дурной, уродливый тѣломъ, душой. **Выродковый, выродочный**, относящійся до выродка и до вырожденія. **Выродчивый, выродливый**, изродчивый, легко выраждающій, или — ся. **Выродчивость** ж. свойство это.

Выраженіе, выразительный, выразить, см. *выражать*.

Выразумѣвать, выразумѣть что, уразумѣть, вполнѣ понять, постигнуть умомъ; **—ся**, быть понимаему, поняту, постигаему. **Выразумѣніе** ок. постиженіе умомъ, пониманіе, уразумѣніе. **Выразумчивый**, понятливый, смѣтливый. **Вырай**, см. *вырей*.

Выранивать или **выронять; выронять** мнж. **выронить** что, ронять, упускать, обранивать, терять, дать чему выпасть, дать вывалиться, дать выпасть изъ чего. *Выронить вещь изъ рукъ, изъ кармана. Павлинъ выронилъ перо. Выронить дерево, выронить срубъ*, вырубить въ лѣсу. *Кабы не выронилъ пера, не зналъ бы и двора*, т. е. и не бывалъ бы у зятя. **—ся**, возв. и стрд. **Выраниванье** ср. длит. **выроненіе** окич. **выронъ** м. или **выронка** ж. об. дѣйст. по знач. гл. **Вырончивый** *карманъ*, неудобный, изъ котораго все легко вываливается.

Вырачить *глаза*. *влгд.* выпучить, выпялить, вылупить, выкатить, уставить, какъ глаза у рака.

Выращивать, выращать или **вырощать, вырастить** или **выростить** что, кого; взращать, возращать, воспитывать нещественно, вспаивать-вскармливать, заботиться уходомъ, пищей о томъ, чтобы молодое растеніе, животное или человѣкъ росли и крѣпли. ‖ *Выростить мѣсто подъ избу*, поднять насыпью. *Малый выростетъ, все выместитъ*, гов. о дурномъ воспитаніи. *Аль на Ипата не выросло лопаты?* не умираетъ. *Малый проситъ, а выростетъ, броситъ. Выросъ нашъ жукъ съ медвѣдя. Вырости выросъ, а ума не вынесъ. Глядя на лѣсъ, не выростешь.* **— ся**, стрд. **Выращиванье, выращаніе** ср. длит. **выра(о)щеніе** окич. дѣйст. по гл. Если *растъ = ращеніе*, а *ростъ = рощеніе*, первое отъ гл. *растить*, второе отъ *рости*, то **вырастъ** будетъ то же, что *выращеніе*, а *выростъ* = ростъ, выростка, *вырощеніе*. **Вырощенецъ** *мой*, кого я выростилъ, **вырощенка** ж. **Выро(а)стать, выро(а)сти**, рости, увеличиваться посредствомъ питанія и усвоенія пищи; достигать извѣстнаго роста или возраста. *Легко выростается, не легко умнѣется*, безлч. **Выростанье** ср. длит. **вырощеніе** окн. (въ этомъ знач. малоупотрб. по созвучію съ *выращеніемъ*, растить). **выростъ** м. **выростка** ж. об. дѣйст. по гл. *Одежа сшита на выростъ*, для ребенка, съ запасомъ. **Выростокъ** м. *дон.* малолѣтокъ, подростокъ, казакъ между 17 и 19 лѣтъ, еще не присягавшій на службу. ‖ Вырощеное дома животное; ‖ *пск.* боровъ. ‖ Шкура молодой рогатой скотины, перегодовавшей; выдѣланая кожа эта: по качеству, между опойкомъ и юфтью. ‖ *вят.* бычокъ и яловка. ‖ *сиб.* боровчакъ, годовалый телокъ. **Выростковый**, къ выростку относщ., изъ него сдѣланый. **Выростнякъ**, крупный хворостъ. **Вырослый**, выросшій, взрослый, возрастной. **Выростуши; —шеньки**, приговариваютъ младенцу, когда онъ тянется со сна. *Потягушеньки, выростушеньки.*

Вырваніе, вырвать, см. *вырывать*.

Вырдѣвать, вырдѣть, о нарывѣ и о плодахъ: созрѣвать, дозрѣвать, поспѣвать. **Вырдѣлый**, вырдѣвшій, созрѣвшій отъ жару, солнца или воспаленія. *Щечки вырдѣлыя, какъ маковъ цвѣтъ.*

Выревновать что, у кого; добыть ревностью, ревнивыми упреками, угрозами. *Она выревновала у мужа платокъ.*

Выревѣлъ *парнишка у матери пряникъ*, ревѣлъ, покуда не дали.

Вырезубъ м. рыба сходная съ чебакомъ, Cyprinus dentex (Cephalus?); голова плоская, широкая.

Вырей м. *кур.* жаворонокъ? ‖ *твр. пск.* колдунъ, знахарь, ворожея; ‖ *вырей, вырай* *юж. мдрс.* какой-то сказочный, загадочный край; земной рай, теплыя страны; волшебное царство; перелетная птица летитъ въ *вырей*; даже змѣи, около воздвиженья, уходятъ въ *вырей*; туда спасается, временемъ, звѣрь, цѣлыми косяками, отъ злаго лѣшаго, проигравшаго впр. всѣхъ зайцевъ своихъ въ карты, другому лѣшему, и перегонявшаго ихъ, безъ толку, на новыя мѣста; посему звѣрь является и исчезаетъ годомъ, безъ видимой причины. **Вырецъ** м. *вят.* клумба, куртина цвѣтовъ, купина, цвѣтникъ. *Вырчикъ въ саду.* ‖ *влгд.* разсадникъ, срубецъ на столбахъ, для посѣва капусты. **Вырить** *твр.* нашептывать, наговаривать, знахарить, ворожить, колдовать. ‖ Мудрить, хитрить. **Вырожить** кого, *смб-корс. пск.* вылечить, особено знахарствомъ. *Вырей, вырить* и *вырожить*, будто одного корня; *вырожить* и *ворожить* созвучны и близки по значенію; но *ворожить* бесспорно отъ *вражить*, *врагъ*, *ворогъ*. По всему видно однако, что *вырей* значитъ садъ, пертоградъ; вѣроятно это *старн. иръ, въ-иръ*, съ греч., весна, теплый край.

Вырепть (*рѣпться*), выпокосить, вылавировать, лавируя, покося, рѣясь подвинуться противъ вѣтру.

Выреха ж. *ряз.* кляча, плохая лошаденка. **Вырецъ** впр. см. *вырей*.

Вырисовывать, вырисовать что, рисовать что съ особымъ тщаніемъ. **—ся**, быть вырисовываему. **Вырисовыванье** дл. **вырисованье** окич. **вырисовка** ж. об. дѣйств. по знач. гл.

Выркать *вят.* хлопать, стучать, впр. дверью, крышкой сундука.

Выробить *спб. арх. сиб.* выработать, заработать плату (малорус. *робить*, *арх. робить*, работать). *Робити до поту, выробити кабалу. Рядой не вырядишь, работой не выробишь.*

Выровненіе, выровнять, см. *выравнивать*.

Выродить, выродокъ, вырождать, —ся, см. *выраждать*.

Выроиться, гов. о пчелахъ, отройться, покончить роеніе, ройку.

Выронить, выронять впр. см. *выранивать*.

Вырослый, выростать, вырощать впр. см. *выращивать*.

Вырубать, вырубить что, вытесывать топоромъ, рубить вонъ. *Вырубить замокъ въ бревнѣ.* ‖ Срубить нѣкое число деревъ. *Вырубить огня. Вырубать такелажъ*, морс. рубить по мѣркѣ, изъ тросу (веревки, *косяка* *волж.*), для оснастки. **—ся**, стрд. **Вырубаніе** дл. **вырубленіе** ок. **вырубъ** м. **вырубка** ж. об. дѣйст. по знач. гл. ‖ *Вырубъ, —ка*, также означаютъ вырубленое мѣсто, во всѣхъ значеніяхъ, т. е. зарубку или выемку, и вырубленый лѣсъ; мѣсто гдѣ рубятъ лѣсъ, участокъ подъ срубъ. **Вырубокъ** м. почти то же, срубленый, но еще не расчищеный лѣсъ, пеньё. **Вырубщикъ** м. кто рубитъ, вырубаетъ лѣсъ. **Вырубной**, къ вырубкѣ относщ. **Вырубчатый**, зарубистый. **Вырубочный, вырубковый**, относщ. до лѣсной вырубки.

Вы́ругать кого, об(из)ругать, обозвать бранно. — **ся**, обругаться. **Вы́руганіе** ср. окнч. дѣйст. по гл. *Не выругавшись, дѣла не сдѣлаешь (огня не вырубишь, замка́ не отопрешь).*

Вырумя́нивать, вы́румянить кого, нарумянить. — **ся**, быть вырумянену; ‖ зарумяниться, покраснѣть въ лицѣ.

Выруча́ть, вы́ручить что, кого; выкупа́ть изподъ залога, освобождать какимъ либо средствомъ отъ плѣна, заключенія, отъ бѣды, нужды нпр. высвободить, вы́зволить. *Я его выручилъ, а онъ меня выучилъ*, о неблагодарномъ. *Торговля, кого выручитъ, а кого выучитъ. Что Богъ ни дастъ: либо выручитъ, либо выучитъ. Бывало, людей выручаю, а теперь самъ погибаю.* ‖ Получать отъ продажи денги. *Я и всего-то за (въ) ярмарку выручилъ столько-то.* — **ся**, стрд. и возв. **Выруча́нье** ср. длит. **вы́рученье** окнч. **вы́ручка** ж. об. дѣйствіе по значен. гл. ‖ *Вы́ручка* также самый предметъ, вырученыя денги; ‖ прилавокъ, столъ съ ящикомъ, сундукъ въ лавкѣ, гдѣ хранятся денги эти. *Грошъ въ вы́ручку, а два ва́ щеку*, говор. о кражѣ сидѣльцевъ. **Вы́ручковый, вы́ручный, — но́й**, относящ. до выручки. **Выруча́тель** м. — **ница** ж. выручившій что или кого либо. **Вы́рученецъ** м. **вы́рученка** ж. вырученый кѣмъ.

Вырыва́ть, вы́рвать что, исторгать, выдергивать, рвать вонъ, рвать или дергать силою; выдирать, вытягивать. *Вырвать себѣ зубъ*, дать, заставить кого вырвать. *Изъ горла кусъ вырвалъ. И видишь* (иное), *да не вырвешь.* — **ся**, взв. стрд. *Вы́рвалось словечко, не воротишь.* **Вырыва́нье** дл. **вы́рванье** окнч. **выры́въ** м. или **вы́рывка** ж. об. дѣйствіе по значенію гл. **Вырывно́й**, вырваный, выдраный. **Выры́вчивый**, склонный къ вырыву. **Вы́рванецъ**, вырваное съ корнемъ растеніе. **Вы́рвать** чѣмъ, безлч. *меня, его вырвало пищей, желчью*, стошнило и онъ сблевалъ, выблевалъ; скинуло съ души.

Вырыва́ть, вы́рыть что, выка́пывать; рыть или копать яму, канаву; ‖ отрывать, отка́пывать, доставать зарытое, закопаное. — **ся**, быть вырываему, выкапываему. **Вырыва́нье** ср. длит. **вы́рытіе** окнч. дѣйст. по гл.

Вы́рыгать, вы́рыгнуть что, выкидывать отрыжкой, погадкой.

Вы́рыдать что, выплакать, добыть плача, плачемъ, рыданьемъ.

Вы́рыжѣть, порыжѣть, перебраться въ рыжую шерсть; ‖ порыжѣть отъ солнца, выноситься, полинять ставъ рыжимъ.

Вы́рыкать или **вы́рычать** что, добыть рыканьемъ, рычаньемъ, неистовымъ крикомъ ревомъ, рыкомъ.

Вы́рысить что, добыть бѣгомъ, рысью, на рысакѣ, или пѣши.

Вы́рыскать, рыская, слоняясь побывать всюду; добыть рысканьемъ, бѣготней туда и сюда. **Вы́рыскнуть** *куда*, морс. вытти рыскомъ, рыская, плывя по теченью.

Вы́рыхлѣть, порыхлѣть, стать рыхлымъ, хрупкимъ; или сыпучимъ.

Вырь м. виръ, пучина, водоворотъ, во́доверть, во́роть, за́верть, вихо́ръ, су́водь, сувой, сулой. ‖ *Тер.* извертина, калуга, пожня, поемный лугъ или покосъ. **Вырово́й, вирово́й, ви́рный**, относящійся до вира. **Вы́рникъ**? м. растеніе Teramnus.

Вырѣ́зывать или **вырѣза́ть, вы́рѣзать** что, отрѣзая вынимать изъ чего часть, отдѣлять ее рѣзкою изъ средины; ‖ выкраивать ножемъ, ножницами; ‖ выдѣлывать рѣзбою, гравировать, выдѣлать рѣзцомъ; ‖ вымежевывать землю или другія угодья; ‖ рѣзать, убивать поголовно. *Вырѣжь изъ говядины сладкое мясо. Вырѣзалъ изъ бумаги лошадку. Онъ вырѣзалъ кивотъ, вырѣзываетъ* (рѣжетъ) *на мѣди картину. Крѣпость взята приступомъ и вырѣзана.* — **ся**, быть вырѣзану, во всѣхъ знч. **Вырѣзыванье** или **вырѣза́нье** ср. длит. **вы́рѣзаніе** окнч. **вы́рѣзъ** м. **вы́рѣзка** ж. об. дѣйствіе по знач. гл. ‖ послѣднія два выражн. также выемка, зарубка, вы́катъ, вырѣзаная впадина, и та часть, которая вырѣзана; ‖ выкройка, образецъ. ‖ *Вы́рѣзки*, въ картчн. игрѣ, *см. боче́нки.* **Вы́рѣзокъ** м. секторъ круга, площадь межъ двухъ лучей (радіусовъ) и дугою, попросту вѣеръ. **Вы́рѣзь** ж. *сиб.* шитокъ, пере́тка, перетыка, вышивка по холсту красной бумагой, для рубахъ, ручниковъ нпр. *Шить вы́рѣзью.* **Вырѣзникъ**? м. растеніе Polypremum. **Вырѣзно́й**, рѣзной, вырѣзаный. **Вы́рѣзковый, вы́рѣзочный**, до вырѣзки, въ значеніи выемки или выкройки, относящійся. **Вы́рѣщикъ** м. **вы́рѣщица** ж. вырѣзывающій что, рѣщикъ.

Вырѣ́ть *тер.* болѣе употрб. *навырѣть*, навыкать, при(из)ловчаться.

Выряжа́ть, вы́рядить кого, наряжать, рядить невмѣру, одѣвать въ нарядное платье, водить нарядно, въ нарядахъ. *Она выряжаетъ дѣтей напоказъ.* — **ся**, возв. и стрд. по смыслу речи. **Выряже́ха**, *нск.* франтиха, щеголиха. *Срядилась выряжеха.*

Выря́живать или **выряжа́ть, вы́рядить** что, включать въ ряду, въ уговоръ, оговаривать или выговаривать что въ рядѣ. *Я вырядилъ себѣ, въ лѣто, опричь жалованья, на сапоги. Рядой не вырядишь, руками не вымолотишь*, т. е. разсуждая. *Рядой не вырядишь, работой не вы́робишь. На рядѣ не вырядишь, на поклонахъ не выкланяешь.* — **ся**, быть выряжаему. **Выря́живанье, выряжа́ніе** ср. длит. **вы́ряженіе** окн. **вы́рядъ** м. **вы́ряда, вы́рядка** ж. дѣйст. по знач. обоихъ гл. **Вы́рядный**, щегольской, нарядный. **Вырядно́й**, выряженый рядою, выговореный. **Вы́ряды** мн. *влгд.* наряды, женская праздничная одежа. **Вы́рядчикъ** м. — **чица** ж. рядчикъ, кто дѣлаетъ условія, выговаривая и включая туда что ему нужно. **Вы́рядчиковъ**, ему принадлежащ. *Это вырядчикова доля, по уговору.* **Вы́рядливый, вы́рядчивый**, кто туго, скупо рядитъ, или — ся, выговаривая уловками все въ свою пользу.

Выса́живать, вы́сажать множ. **вы́садить** что, кого, пересаживать, вынимать и сажать въ другое мѣсто. *Высадить сливы изъ кадокъ въ грунтъ* или *на волю. Старикъ просится, чтобъ его высадили изъ старостъ. Высаживать изъ кареты, со шлюпки*, дать вытти, сойти на берегъ. *Высадить зубъ, окно, дверь*, выбить, выломить. ‖ *Арх.* побороть, сбороть кого, ронять, бросать съ ногъ на́земь. *Онъ его высадилъ*, побороль. *Ай табѣ вы́садило? кур.* т. е. глаза, аль ты ослѣпъ? — **ся**, возв. и стрд. **Выса́живанье** дл. **вы́саженіе** ок. **вы́садъ** м. **вы́садка** ж. об. дѣйст. по знч. гл. *Сдѣлать вы́садку*, высадить военную силу на берегъ; ‖ *высадка* также самое войско это; ‖ *арх.* ловкій пріемъ въ борьбѣ, котор. рѣшаетъ дѣло; побореніе противника. **Вы́садокъ, вы́саженецъ** м. молодое растеніе высаженое изъ горшка, теплицы, питомника на воздухъ; о плодовыхъ деревьяхъ употрб. приса́докъ. **Вы́садно́й**, относящійся къ высадкѣ во всѣхъ знач. **Вы́садочный**, относящс. къ высадкѣ войскъ. **Вы́садковый**, относщ. до высаженаго растенія, до присадка. **Вы́садчикъ** м. — **чица** ж. кто высаживаетъ кого или что. **Вы́садь** ж. *арх.* что насаживается, нарастаетъ, накипаетъ, выходитъ наружу; верхній слой дубильной жижи; смоляная накипь.

Выса́ливать, вы́салить что, намазывать, замазывать саломъ; ‖ засаливать, загрязнить. — **ся**, взв. стрд. **Выса́ливанье** длт. **вы́саленіе** ок. дѣйст. по гл. См. также *высоля́ть.*

Вы́сапать что, *юж.* выкопать, вырубить сано́й, киркой, гов. особ. о сорныхъ травахъ. *Вы́сапать бурьянъ.*

Выса́сывать, вы́сосать кого, что, изъ чего, сосать сокъ изъ чего, вытягивать влагу, вбирать ее въ себя, вы́смоктать, вычмокать; выдоить губами. ‖ *Обирать кого исподволь, обманомъ. *Этого изъ пальца не вы́сосешь*, не выдумаешь. — **ся**, быть высасываему. **Выса́сыванье** дл. **вы́сосаніе** ок. **вы́сосъ** м. **вы́соска** ж. дѣйст. по гл. **Вы́сосокъ** м. осо́сокъ, высосаный кусокъ.

Высáчивать или **высóчивать**, **высочить** *дерево*, выпускать изъ него сокъ, выщѣживая его, какъ изъ березы, для березовицы, или подсáчивая, подсѣкая дерево съ весны, чтобъ оно подстоялось для рубки зимой. ‖ *Высасывать, обирать кого лестью и обманомъ. ‖ Лазутничать, выведывать тайкомъ. — **ся**, быть высачиваему, высочену; ‖ отдавать или испускать изъ себя послѣдній сокъ. **Высáчиванье** ср. длит. **высóченіе** окн. **высóчка** ж. об. дѣйств. по знач. гл. **Высочáть** что, у кого, *арх.* выпросить, выканючить, выканючить, выжать, вымозолить.

Высвáривать, **высворить** *борзую*, пріучить ко сворѣ, чтобы не попадáла подъ лошадь, не металась безъ толку, была *вышлива* (послушна) и знала всѣ вóврики. — **ся**, быть высариваему. **Высвáриванье** ср. длит. **высворéніе** окнч. **высворъ** м. **высворка** ж. об. дѣйствіе по гл. **Высворщикъ**, дотошный.

Высвáтывать, **высватать** кого, соглашать ко вступленію въ бракъ; соглашать родителей, родичей, ближнихъ на бракъ этотъ. ‖ *Шутл. говор.* о сдѣлкѣ, покупкѣ. — **ся**, быть высватываему. **Высвáтываньe** ср. длит. **высвáтанье** окнч. **высвáтка** ж. **высвáтъ** м. об. дѣйств. по гл. **Высвáтчикъ** м. — **чица** ж. кто высватáлъ кому жениха или невѣсту. **Высвáтанецъ** м. **высвáтанка**, высватанный, — ная кѣмъ, себѣ или другому. **Высвáточный**, до высватки относящійся.

Высвéрливать, **высверлить** что, просверливать, вывертывать сверломъ, въ камнѣ, металлѣ *напр.* — **ся**, быть высверливаему. **Высвéрливанье** ср. длит. **высверлéніе** окн. дѣйст. по гл.

Высвистывать, **высвистать** что, выражать свистомъ какой либо голосъ пѣсни, напѣвъ; выдѣлывать, выигрывать свистомъ. *Ты не пой, соловей, не высвистывай*, нпе. Пріобрѣтать свистомъ; добывать не трудомъ, а праздностью. *Надо бы обидѣ высвистать.* — **ся**, быть высвистываему; ‖ терять хорошій свистъ; ‖ просвистаться, прокутить все что есть, пустить все на вѣтеръ. **Высвúстываньe** ср. дл. **высвúстаніе** окн. **высвúстъ** м. **высвúстка** ж. об. дѣйств. по гл. *Добыть что высвистомъ, взять высвисткой*, шалью, праздностью.

Высвобáживать или **высвобождáть**, **высвободить** кого, освобождать изъ чужой, сторонней зависимости, выручать; вызволить, выкрабалить, дѣлать отъ кого или отъ чего свободнымъ. — **ся**, возв. и стрд. **Высвобожденье** ср. окн. дѣйст. по гл. **Высвободчикъ** м. — **чица** ж. кто освобождаетъ, выручаетъ.

Высворить *собаку*, см. высвáривать.

Высвѣжáть **высвѣжить** что, освѣжать, пустить куда свѣжаго воздуха. — **ся**, стр.-возв. **Высвѣжевать** *убитое животное*, снявъ шкуру очистить его, вынотрошить и вынуть нутренности. **Высвѣжеванье** ср. окнч. дѣйствіе это.

Высвéтливать или **высвѣтлúть**, **высвѣтлить** что, вычистить отполировать, дать металлической вещи свѣтлый, зеркальный блескъ. — **ся**, быть вычищаему до блеску; ‖ прихорошиться въ лицѣ, или, шуточн. облечься въ свѣтлый, блестящій уборъ.

Высели́ть, **высели́ть** кого, переселять, выводить или переводить съ одного мѣста жительства на другое. — **ся**, возв. и стрд. **Выселенье** ср. ок. **высéлъ** м. **высéлка** ж. об. дѣйствіе по гл. на *ть* и на *ся*. ‖ *Высель, выселка*, также **высéлокъ** м. или **высéлки** мн. поселки, новоселки, по(за)селеніе изъ ближнихъ выходцевъ, отдѣлившихся и занявшихъ пустошь или заполье. **Высельнóй**, **высéлковый**, **высéлочный**, до выселки, выселенія, относящ. **Высели́тель**, — **ница**, выселяющій кого. **Высельни́къ**, — **ница** или **высельщи́къ**, — **щица**, **высели́нецъ**, **высéленка**, выселившійся куда, обыватель выселка. **Высéльчивый**, склонный къ выселкѣ.

Высеменить что, у кого, вы́ю(л)ить, выег(л)озить; см. *семенить*.

Высеребри́ть, **высеребрить** что, посеребрять или серебрить. — **ся**, быть высеребряему. **Высеребрéньe** ср. окн. дѣйст. это.

Высúгивать или **высигáть**, **высúгнуть** *кал.* выскáкивать, выпрúгивать, выпрядывать, выбрасываться, вылукнуться откуда.

Высúживать, **высúдѣть**, просидѣть, сидѣть извѣстный срокъ. *Цѣлый день не высидишь за работой. Онъ высидѣлъ въ тюрмѣ мѣсяцъ.* ‖ Выжидать, поджидать. *Становой другую недѣлю высиживаетъ губернатора.* ‖ Выручать, добывать сидѣньемъ. *Долго сидѣлъ, да мало (да ничего не) высидѣлъ.* ‖ Выгонять, перегонять (сидѣть, гнать) вино, деготь, смолу. ‖ Сидя на яйцахъ выводить птенцевъ. ‖ *Высидѣть мѣсто*, просидѣть, продавить долгимъ сидѣньемъ. *Высидѣла курица утятъ, да и плачется съ ними.* — **ся**, быть высиживаему. ‖ Сидѣть гдѣ долго, вволю, отдыхать въ бездѣйствіи. ‖ *высиживаться на гнѣздѣ*, о птицѣ, нехудать отъ сидѣнья. **Высúживанье** ср. длит. **высúдѣнье**, опасѣдѣ и о сидѣ дѣти, тов. и **высúженье** ок. **высúдъ** м. **высúдка** ж. об. дѣйств. по гл. **Высúдокъ** м. **высúдки** ж. мн. что высижено. **Высúд(ч)щикъ** м. — **чица** ж. высиживающій что либо. **Высúдчивый**, усидчивый, трудолюбивый. **Высúдно́й**, **высúдковый**, **высúдочный**, относящ. до высúда высидки. *Высидна́я печь*, высиживающая цыплятъ.

Высúнивать и **высинúть**, **высúнить** что, синить, придавать бѣлью синеватый цвѣтъ, синькою; окрашивать въ синюю, особ. въ кубовую, краску. — **ся**, возв. и стрд. **Высúненіе** ср. окнч. **высúнька** ж. об. дѣйствіе по знч. гл. **Высить**, см. *высокій*.

Выскáбливать, **высκобли́ть** что, выскребать, соскабливать, скрести сглаживая, срѣзывая неровности, либо нечистая грязь съ полу, или письмо съ бумаги *напр.* — **ся**, быть выскабливаему. **Выскáбливанье** ср. длит. **высκобленіе** окн. дѣйст. по гл. См. также *высκобить*. **Высκобленка** ж. скобля́шка, небольшое выскобленое мѣсто. *Не высκобленкъ не хорошо писать.* **Высκобе́лить** *отполю*, выгладить, выстрогать скобелемъ.

Выскáзывать, **высказáть** что, говорить или сказывать все, что знаешь, что на душѣ; говорить прямо, открыто. — **ся**, возв. и стрд. *Я ему высказался весь. Не все высказывается, что душу мутитъ.* **Выскáзываньe** ср. длит. **высκáзанье** окнч. **высκáзъ** м. об. дѣйствіе по значен. гл. **Высκáзка** ж. или **высκáзанки** мн. то что высказано, разсказъ, показаніе, сказка. **Высκазнóй**, **высκáзочный**, относящ. до высκаза, высκазки. **Высκáщивый**, охотно все высказывающій. **Высκáщикъ** м. — **щица** ж. все высказывающій, или что либо высказавшій.

Выскáкивать, **высκакáть** кнж. **высκочить**, **высκакнуть**, выпрыгивать, выпрядáть, высúгивать *кал.* вырываться откуда прыжкомъ, выметываться скачкомъ. *Заяцъ высκочилъ изъ лѣсу. Пружинка испортилась, все высκакиваетъ. Не высκакивай*, не будь высочкой, не суйся, жди спроса. *Онъ скоро высκочилъ*, вышелъ въ чины, въ люди *Высκакать на скачкѣ*, обгонять другихъ. *Что не высκочишь? «Да не* **высκáкивается**», не могу, нельзя высκочить. **Высκáкиванье** ср. дл. **высκаканіе** (на скáчкѣ) ок. **высκоченье** ок. **высκокъ** м. **высκочка** ж. дѣйст. погл. ‖ *Высκочка* об. также предметъ; тотъ кто высκочилъ въ чины, опередивъ товарищей; кто высκакиваетъ впередъ, суется, съ желаніемъ выказаться, выслужиться. **Высκочливый**, склонный быть высκочкой.

Выскáльзывать или **высκользáть**, **высκользнуть**, скользнуть вонъ, уходить скользкомъ. *Мыло высκользнуло изъ рукъ.* *Словечко высκользнуло, не воротишь.* **Высκáльзываньe** ср. длит. **высκользáніе** окнч. дѣйст. по знач. гл.

Выскать что, сработать или заработать сваньемъ, со(изо)скать.

Выскирь, **высκирня́къ**, см. *высκорь*.

Высеребри́ть, **высеребрить** что, посеребрять или серебрить. — **ся**, быть высеребряему. **Высеребрéньe** ср. окн. дѣйст. это.

Высúгивать или **высигáть**, **высúгнуть** *кал.* выскáкивать, выпрúгивать, выпрядывать, выбрасываться, вылукнуться откуда.

Высúживать, **высúдѣть**, просидѣть, сидѣть извѣстный срокъ. *Цѣлый день не высидишь за работой. Онъ высидѣлъ въ тюрмѣ мѣсяцъ.* ‖ Выжидать, поджидать. *Становой другую недѣлю высиживаетъ губернатора.* ‖ Выручать, добывать сидѣньемъ. *Долго сидѣлъ, да мало (да ничего не) высидѣлъ.* ‖ Выгонять, перегонять (сидѣть, гнать) вино, деготь, смолу. ‖ Сидя на яйцахъ выводить птенцевъ. ‖ *Высидѣть мѣсто*, просидѣть, продавить долгимъ сидѣньемъ. *Высидѣла курица утятъ, да и плачется съ ними.* — **ся**, быть высиживаему. ‖ Сидѣть гдѣ долго, вволю, отдыхать въ бездѣйствіи. ‖ *высиживаться на гнѣздѣ*, о птицѣ, нехудать отъ сидѣнья. **Высúживанье** ср. длит. **высúдѣнье**, опасѣдѣ и о сидѣ дѣти, тов. и **высúженье** ок. **высúдъ** м. **высúдка** ж. об. дѣйств. по гл. **Высúдокъ** м. **высúдки** ж. мн. что высижено. **Высúд(ч)щикъ** м. — **чица** ж. высиживающій что либо. **Высúдчивый**, усидчивый, трудолюбивый. **Высúдно́й**, **высúдковый**, **высúдочный**, относящ. до высúда высидки. *Высидна́я печь*, высиживающая цыплятъ.

Высúнивать и **высинúть**, **высúнить** что, синить, придавать бѣлью синеватый цвѣтъ, синькою; окрашивать въ синюю, особ. въ кубовую, краску. — **ся**, возв. и стрд. **Высúненіе** ср. окнч. **высúнька** ж. об. дѣйствіе по знч. гл. **Высить**, см. *высокій*.

Выскáбливать, **высκобли́ть** что, выскребать, соскабливать, скрести сглаживая, срѣзывая неровности, либо нечистая грязь съ полу, или письмо съ бумаги *напр.* — **ся**, быть выскабливаему. **Выскáбливанье** ср. длит. **высκобленіе** окн. дѣйст. по гл. См. также *высκобить*. **Высκобленка** ж. скобля́шка, небольшое выскобленое мѣсто. *Не высκобленкъ не хорошо писать.* **Высκобе́лить** *отполю*, выгладить, выстрогать скобелемъ.

Выскáзывать, **высказáть** что, говорить или сказывать все, что знаешь, что на душѣ; говорить прямо, открыто. — **ся**, возв. и стрд. *Я ему высказался весь. Не все высказывается, что душу мутитъ.* **Выскáзываньe** ср. длит. **высκáзанье** окнч. **высκáзъ** м. об. дѣйствіе по значен. гл. **Высκáзка** ж. или **высκáзанки** мн. то что высказано, разсказъ, показаніе, сказка. **Высκазнóй**, **высκáзочный**, относящ. до высκаза, высκазки. **Высκáщивый**, охотно все высказывающій. **Высκáщикъ** м. — **щица** ж. все высказывающій, или что либо высказавшій.

Выскáкивать, **высκакáть** кнж. **высκочить**, **высκакнуть**, выпрыгивать, выпрядáть, высúгивать *кал.* вырываться откуда прыжкомъ, выметываться скачкомъ. *Заяцъ высκочилъ изъ лѣсу. Пружинка испортилась, все высκакиваетъ. Не высκакивай*, не будь высочкой, не суйся, жди спроса. *Онъ скоро высκочилъ*, вышелъ въ чины, въ люди *Высκакать на скачкѣ*, обгонять другихъ. *Что не высκочишь? «Да не* **высκáкивается**», не могу, нельзя высκочить. **Высκáкиванье** ср. дл. **высκаканіе** (на скáчкѣ) ок. **высκоченье** ок. **высκокъ** м. **высκочка** ж. дѣйст. погл. ‖ *Высκочка* об. также предметъ; тотъ кто высκочилъ въ чины, опередивъ товарищей; кто высκакиваетъ впередъ, суется, съ желаніемъ выказаться, выслужиться. **Высκочливый**, склонный быть высκочкой.

Выскáльзывать или **высκользáть**, **высκользнуть**, скользнуть вонъ, уходить скользкомъ. *Мыло высκользнуло изъ рукъ.* *Словечко высκользнуло, не воротишь.* **Высκáльзываньe** ср. длит. **высκользáніе** окнч. дѣйст. по знач. гл.

Выскать что, сработать или заработать сваньемъ, со(изо)скать.

Выскирь, **высκирня́къ**, см. *высκорь*.

Вы́скобленіе, выскобли́ть, см. *выска́бливать*.

Выскобля́ть, вы́скоблить что, вырѣзать скобой, въ видѣ скобы́ или сковородника; ‖ о письмѣ: заключить въ скобки, выгородить скобками, знакомъ: ( ). —**ся**, быть поставляему въ скобки. **Вы́скобленіе**, дѣйст. по гл. См. также *выска́бливать*.

Высковора́живать, вы́сковородить что, плотн. вырубать шипъ сковородникомъ. *Замо́къ* рубится, для вдольнаго стыку двухъ бревенъ, *зубомъ*, а *сковородникъ* поперекъ, съ бову бруса, для связи подъ угломъ. —**ся**, страд.

Вы́скользнуть, см. *выска́льзывать*.

Выскопля́ть, вы́скопить кого, скопить, оскопать; ‖ о животныхъ: власть, легчить. —**ся**, возв. и страд. **Выскопленіе** ср. ок. **вы́скопъ** м. об. дѣйствіе по знч. гл. **Вы́скопщикъ** м. кто занимается оскопленьемъ. **Вы́скопленникъ** м. скопецъ.

Вы́скорбѣть, скорбѣть долго, много, до конца.

Выскоря́живать, вы́скорячить что, о конѣ, выдѣлать. —**ся**, быть выдѣлываему. **Вы́скоряченье**, дѣйст. по гл.

Вы́скорь ж. *арх. вят.* **вы́скорье** ср. **вы́скордь** *влд.* **вы́скирь** *нег.* **вы́скирня́къ** *арх.* буреломное дерево, вывороченое съ корнемъ, буревалъ, буреломъ, вы́корча; выкорченаный бурею лѣсъ, пень. ‖ У скорняк., вырѣзка изъ чего нибудь, какъ напр. выстригають, для примѣты, изъ уха лошади, овцы.

Вы́скочить, вы́скочка, см. *выска́кивать*.

Выскре́бывать, выскреба́ть, вы́скрести, выскребнуть что, скрести вонъ; отдѣлять, вынимать, чистить скребя, скобля, ческою. *Выскрести квашню ножемъ, лошадь скребницею, полъ скрябкою*. —**ся**, возв. и страд. *Мышь выскреблась изподъ полу, изъ норы*, выцарапалась, вырылась. **Выскре́бываньe, выскреба́нье** ср. дл. **вы́скреб(л)еніе** ок. **вы́скребъ** м. **вы́скребка** ж. дѣйствіе по значенію глг. **Выскребно́й, вы́скребочный**, выскребеный, до выскребки относящійся. **Выскребщи́къ** м. — **щица** ж. кто выскребаетъ что либо.

Вы́скубти что, *вор. орл. кирс.* выщипать, ощипать; надрать чубъ.

Вы́скудать, оскудать, отощать; обѣднѣть поголовно.

Вы́скучать, проскучать извѣстное время; ‖ добыть, получить по(про)скучавъ. *Выскучалъ цѣлый день въ гостяхъ*.

Выславля́ть, вы́славить что, добывать слави кого; ‖ славл, по обычаю, Христа о святкахъ; въ семъ знч. также **выслáвливать**. ‖ Прославлять, восхвалять, превозносить. — **ся**, быть добыту колядованьемъ; быть прославляему. **Выслáвливанье** ср. дл. **вы́славле́ніе** ок. дѣйств. по знч. гл. **Выславно́й**, выславленый, добытый колядованьемъ, на рождество Хр.

Выслáніе, выслать, см. *высыла́ть*.

Выслáщивать или **выслащáть, вы́слостить** что; **высола́щивать, вы́солостить**; мочкою извлекать; ‖ очищать выначивая. *Выслостить свекловицу, — селедку*. —**ся**, страд. **Выслáщиваньо** ср. дл. **вы́слащеніе** ок. **вы́слостка** ж. об. дѣйст. по знч. гл. **Выслащáтель** м. средній изъ трехъ чановъ, на свеклосахарномъ заводѣ. **Вы́солощa** об. солошій человѣкъ, лакомка, сластолюбка, разборчивый на ѣду.

Вы́словъ м. или **вы́словье** ср. *арх.* опрометчивое, лишнее слово, проговорка, когда выскажется лишнее, что сорвалось съ языка.

Выслуживать, вы́служить что, прослужить, служить извѣстный срокъ; добывать, получать службой, за службу. *Служилъ сто лѣтъ, выслужилъ сторыль*, ничего. *У Бога выслужишь, у людей никогда*, о небывалой дарености. —**ся**, дослуживаться. *Онъ выслужился до капитановъ*. ‖ Прислуживаться, подслуживать, стараться добиться до чего услугами, угодливостью. ‖ Быть выслуживаему, получаться за выслугу. **Выслу́живанье** ср. дл. **вы́служенье** ок. **вы́слуга, вы́служка** ж. об. дѣйст. по гл. ‖ *Вы́слуга* также заслуга, и ‖ все то, что выслужено, заслужено. *Разжалованъ съ выслугою, безъ вы́слуги*, т. е. съ надеждой на производство, по заслугамъ, или безъ этого. *У меня 27 лѣтъ выслуги на пенсію, на орденъ*. **Вы́служно́й**, выслуженый. **Вы́служливый**, кто склоненъ выслуживаться передъ кѣмъ.

Вы́слушивать, вы́слушать что, кого, слушать внимательно и до конца. *Выслушай, не перебивай*. —**ся**, быть выслушиваему. **Вы́слу́шиванье** дл. **вы́слушаніе** ок. **вы́слухъ** м. дѣйст. по гл. *Судъ вывываетъ тяжущихся, для выслушанья дѣла*. **Вы́слушливый**, терпѣливо и внимательно выслушивающій. **Вы́слушникъ** м. послушникъ окончившій испытаніе свое.

Вы́слѣживать или **вы́слѣжать, вы́слѣдить** кого, отыскивать по слѣдамъ или инымъ примѣтамъ, пов. о звѣрѣ, бѣглымъ, о ворѣ напр. —**ся**, быть выслѣжаему. **Вы́слѣживанье** ср. дл. **вы́слѣженіе** ок. **вы́слѣдъ** м. **вы́слѣдка** ж. дѣйст. по гл. **Вы́слѣдчикъ**, кто слѣдитъ, выслѣдилъ. **Вы́слѣдокъ** м. выслѣженый звѣрь. **Вы́слѣдчивый**, мастеръ выслѣжать.

Вы́слѣпить, ослѣпить вовсе, или поголовно; совсѣмъ или всѣхъ. *Экъ тебѣ тала́ выслѣпило, не видишь! Знать еще не всѣхъ чертей выслѣпилъ*, все еще цвѣтъ, опять принялся цвѣть.

Вы́слюнивать, вы́слюнить что, вымочить слюною, заслюнить —**ся**, возв. страд. **Вы́слюниванье** ср. дл. **вы́слюненіе** ок. **вы́слюнка** ж. об. дѣйст. по знач. гл.

Высма́ливать, вы́смолить что, осмолять, смазывать смолою; смолить до конца, кирс. тирова́ть. —**ся**, возв. и страд. по смыслу. **Высма́ливанье** ср. дл. **вы́смоленіе** окнч. **вы́смолъ** м. **вы́смолка** ж. об. дѣйст. по знч. гл.

Высма́ркивать, вы́сморкать, вы́сморкнуть *носъ*, сморкать дочиста, сильнымъ придыханіемъ извергать изъ носу мокроту. —**ся**, возв. и страд. по смыслу речи. **Высма́ркиванье** ср. дл. **вы́сморканье** окнч. дѣйст. по знач. гл.

Высма́тривать, вы́смотрѣть что, подсматривать, выглядывать откуда или что; наблюдать за чѣмъ тайкомъ. — **ся**. страд. **Высма́триванье** дл. **вы́смотрѣніе** ок. **вы́смотръ** об. дѣйст. по гл. **Вы́смотрщикъ** м. — **щица** ж. **вы́смотрокъ** м. высматривающій что либо; соглядатай, лазутчикъ.

Высмоктать что, вы́сосать, вычмокать, вытянуть изъ чего сокъ губами и языкомъ, изъ(вни)сосъ. *Высмоктай косточку*.

Высмѣ́ивать, вы́смѣять кого, осмѣивать, насмѣхаться надъ кѣмъ, надъ чѣмъ, про(пере)смѣивать. —**ся**, посмѣяться вволю.

Вы́сновать *основу*, основать, кончить натягъ основы, для тканья.

Вы́снуть. *Въ пруду вся рыба вы́снула*, уснула, поснула, погибла.

Высо́вывать, вы́совать иногж. **вы́сунуть** одн. что, выставлять, выдвигать, выказывать, совать вонъ, наружу. —**ся**, возв. и страд. **Высо́вываньe** ср. дл. **вы́сованье** ок. иногж. **вы́сунутіе** окнч. однокр. **вы́совъ** м. **вы́совка** ж. об. дѣйст. по гл. ‖ *Вы́совъ* также предметъ, что высунулось, уступъ, выступъ. **Высовно́й, вы́сово́чный**, до высовки относящійся. **Вы́совчивый**, выскочка, кто непро́шеный суется вездѣ впередъ.

Высо́кій, понятіе сравнительное, противопол. *низкій*: длинный или пространный въ отвѣсномъ направленіи; большой, великій, рослый, возвышеный; поднятой, удаленый вверхъ, по отвѣсу. *Высокія звѣзды. Высокая колокольня. Высокій человѣкъ. Высокій подсвѣчникъ. Высокая вода*, прибылая во время прилива или разлива. *Высокій голосъ, звукъ*, тонкій, острый, болѣе пискливый. *Дѣтскій голосъ самый высокій, мужской низкій. Высокій говоръ*, русское произношеніе на **а**, гдѣ на буквѣ **о** нѣтъ ударенія; произношеніе же на **о** назыв. *низкимъ говоромъ*. Если провести черту отъ Чудскаго озера, черезъ Москву, до Самары, то она, приблизительно, раздѣлитъ Росію на двѣ части, изъ коихъ сѣверная

говоритъ низкимъ, южная высокимъ говоромъ; вобще, сѣверъ и востокъ отъ Москвы, говоритъ низкимъ, югъ и западъ высокимъ; на югѣ Малая-русь, на западѣ Польша, опять переходятъ въ говоръ на **О**. *Высокій слогъ, высокая речь, языкъ*, напыщеная, искуственая, риторская речь. || Превосходный, лучшаго качества, достоинства, болѣе цѣнный; высшей степени. *Алмазъ высокой цѣны. Машина высокаго давленія. Высокій жаръ. Высшій сортъ шелка. Человѣкъ высокаго званія, высшаго образованія. Высокая добродѣтель. Высоко поднялъ* (голосомъ, либо замыслами), *да низко опустилъ. Высоко летаешь, да гдѣ-то сядешь? До царя далеко, до Бога высоко. До́-неба высоко, до царя далеко. Гроза бьетъ по высокому дереву. Повыше высокаго. Выше Ивана Великаго. Высокъ репей, да чертъ ему радъ. Выше себя не выростешь. Не смотри высоко: глаза запорошишь. Низко, такъ близко, а высоко, такъ далеко. Не подымай меня высоко, да и не опускай низко. Не пой высокихъ стиховъ. Сиди высоко, да плюй далеко. Высоко замахнулся, да низко стегнулъ. Высокая дичь*: олень, лось, коза; всѣ виды бекасовъ. Въ Росіи названіе это не совсѣмъ опредѣлительно. **Вы́сшій** прсх. стп. *высокій*; болѣе употрб. въ зач. иносказат. *Высшее начальство. Высшее званіе*. **Высоча́йшій**, тоже, самый высокій; относящійся къ государямъ, свойственый имъ. **Вы́ше** нар. срвн. стп. *высоко*, во всѣхъ знач. *Выше* и *ниже*, въ книгѣ, прежде и послѣ чего, ближе къ началу, къ концу. *Выше головы́ носа не подымешь. Коза на горѣ, выше коровы въ полѣ. Ниже Бога, выше царя?* смерть. *Выше лба уши не растутъ. Выше лѣсу стоячаго, ниже облака ходячаго*, сказочн. **Высоку́щій** кал. превысокій. **Высоко́нько, высокова́то**, довольно, слишкомъ высоко; *высоко́хонько*, очень высоко. **Высоко́нюшки** нар. приговариваютъ няньки, подкидывая ребенка. **Высота́** ж. или **вы́сость** ж. арк., **вышь, вы́сь** ж. **высо́кость; вышина́, вы́сина, высоти́на** ж. протяженіе предмета или растояніе до него по отвѣсу, по направленію снизу вверхъ; всякое возвышенье отъ уровня, возвышеность. || *Высь*, кстр-кол. подволока, чердакъ, горище *юж.* вы́шка *сиб.* вы́шки *кур.* верхъ, верёхъ *ряз.* истопка. *Высота треугольника*, геом. отвѣсная черта отъ вершины до основанія. *Высота полюса*, астрим. широта мѣста; *высота свѣтила*, дуга, измѣряющая въ градусахъ растояніе его отъ о́види. *Высота, высо́кость мыслей*, возвышеность, благородство. *Это для насъ высь недоступная. Вышина горъ и глубина морей—все божье дѣло. Хорошо ширью, да высью: а ну-ка рыломъ въ землю! Эка высоти́на какая!* высота, вышина. **Высо́чество** ср. титулъ высокихъ особъ: *Императорское высочество*, титулъ всего императорскаго рода; *королевское высочество*, королевскаго; изъ владѣтельныхъ особъ, *великогерцогское высочество*, дается великимъ герцогамъ, ихъ наслѣдникамъ; *герцогское высочество*, герцогамъ. **Вы́спреній**, высокій, въ значеніи удаленаго отъ поверхности земли, горній, и духовно возвышеный. **Вы́спреность** ж. свойство, состояніе выспреняго. **Вы́спрено, вы́спреннѣ** нар. высоко, горѣ, въ высяхъ, въ выси, въ высотахъ. **Выспрь** нар. вверхъ, кверху, въ горнія высоты. [У раскольн. въ видѣ сщ. табакъ, отъ словъ Ап. Пав. *Корень горести выспрь прозябаяй*. **Вы́шній**, кто или что выше; верхній, высшій; лежащій на горѣ, или вверхъ по рѣкѣ, верховой; либо верхній или старшій по власти, чину, сану. **Вышній**, Всевышній, Богъ. *Бойся Вышняго, не говори лишняго*, не лги. **Вы́шка** ж. мезонинъ, мансардъ, го́ренка, теремъ, теремокъ, свѣтелка подъ кровлей, рубка, чердачокъ. || Чердакъ, подволока, *нвг. ол. сиб.* || Пристроеная къ сѣнямъ лѣтняя изба, на по́дклѣти, почему и горницы вышки этой, и о́кна ея, выше избныхъ, *влд. твр. тмб.* || Полавочникъ, по́лки вкругъ избы́ *каз.* || каланча садовая, для отгонки птицъ, *влд. астрх.* Старинныя боярскія хоромы состояли: изъ *верхняго жилья* или *жилаго яруса, связи*, на *по́дклѣти*; подъ нею *подвалы, вы́ходы*, надъ жильемъ *вышка* или *те́ремъ*. || *Въ астрх.* отъ комаровъ спятъ на высокомъ помостѣ, на *вышкѣ*, подъ пологомъ. *Сторожевая вышка*, по всей азіятск. границѣ нашей, каланча, будка, помостъ на четырехъ столбахъ, откуда часовой казакъ оглядываетъ окрестность. || *Стар.* возвышенье, холмъ, горка, курганъ. *И всякъ, какъ мышка, лѣзетъ на вышку. У него на вышкѣ обстоитъ неблагополучно*, глупъ или помѣшанъ. || **Вы́шки** мн. *кур.* вы́шка, чердакъ; также || высшее, первое мѣсто, почетное. || *Смл.* полати. **Вы́шечникъ** м. *астр.* сторожъ въ садахъ, на вышкѣ, для отгону птицъ арапникомъ, колокольцами, буркалиломъ; см. это сл. **Высока́рь, высока́рникъ** м. собр. рослякъ, тонкій, рослый лѣсъ, самой густой или частой посадки. **Высене́цъ** м. *арх.* туманъ, потянувшійся вёрхомъ. **Высоку́ша** об. **высоку́ха** ж. весма рослый, высокій человѣкъ. **Вы́шникъ, вы́шецъ** м. начальство, начальникъ; знатное лицо, сановникъ; противополж. *ни́жникъ, рядовичъ*. || *Вы́шникъ вор.* волоковое оконце на печи. **Вышня́къ** собр. верхъ въ товарѣ, верхи, товаръ или запасъ лежащій сверху. *Вышняко́мъ подкрасилъ. Оправь вышнякъ на возу*. **Высу́нъ** м. **высу́нья, высёха** ж. гордый, спесивый, чванный; **выси́стый** *человѣкъ*, *твр. иск.* то же. **Вы́сить** что, подымать вверхъ, повышать, возвышать, возводить на высшую степень достоинства, почета. **Вы́ситься**, возвышаться собою, отъ себя; || быть возвышаему. *Гора́, зданіе высится*, стоитъ высоко, возвышается. *Кичливый умъ вы́сится и величается*, хочетъ властвовать. *Одинъ высится, другой низится, кому что суждено*. **Вы́шеніе** ср. возвышеніе себя, т. е. кичливость высокоуміе. *Кой родъ любится, тотъ и высится*, *стар.* гов. о временщикахъ. *Скромность возвышаетъ заслуги. Онъ возвысился безъ ходатаевъ. Довысился до большихъ чиновъ. Надвысь шестъ надъ колодцемъ. Ты обвысилъ нулей. Повысь немного*, подыми. *Подвысь заставу. Онъ превысилъ власть свою. Добро превышаетъ зло. Вода возвышается.* **Высокоблагоро́діе** ср. почетъ, титулъ штабофицера вобще, майора, подполковника, полковника и всѣхъ равняющихся имъ чиновъ, колежскаго асесора, надворнаго и колежскаго совѣтниковъ, 8-го, 7 и 6 класовъ. **Высокоблагоро́дный**, состоящій въ одномъ изъ чиновъ сихъ. **Высокоблагоро́дство** ср. качество, состояніе, званіе, санъ, почетъ, титулъ штабофицера. **Высокобо́ртный**, о водоходн. судахъ, съ высокимъ бортомъ, о высокихъ бортахъ. **Высокове́рхій**, съ высокимъ вёрхомъ. **Высоковы́йный**, кичливый, гордый **Высоковѣ́твеный, высоковѣтви́стый**, о деревѣ, простирающій вѣтви свои въ высоту. **Высоковѣща́тельный, высокоглаго́ливый**, говорящій напыщено, риторически и темно. **Высокогла́сный**, велегласный, громкій, звучный. **Высокодержа́вный**, держащій верховную, высшую на землѣ власть. **Высокоимени́тый**, весма именитый, славный, почтеный, знаменитый; — **тость**, качество это. **Высокомона́ршій**, свойственый, принадлежащій монарху. **Высокомо́ч(щ)ный**, великой силы, обширной власти. *Высокомочіемъ* чествовались у насъ голандскіе генеральные штаты. **Высокому́дріе**, состояніе зазнавшагося, кичливаго разума; **высокомѣ́ріе**, гордость, надменность. **Высокому́дреный, —му́дрый, высокомѣ́рный**, надменный, кичливый, самоувѣреный. **Высокому́дрствовать, высокомѣ́рствовать, —мѣ́рничать**, поступать и вести себя высокомѣрно; зазнаться, лжеумствовать, лжемудрствовать. **Высокому́дрствованіе, высокомѣ́рность, —мысліе**,

высокомѣріе, кичливость, самонадѣяность. **Высокопа́рный**, высоко парящій, летающій; ‖ *напыщеный, надутый, исполненый приторнаго и докучливаго риторства. **Высокопа́рность** ж. качество это. **Высокопочте́ный**, достойный высшаго почтенія, **высокоуважа́емый**. **Высокопочте́ніе, — почита́ніе**, оказательство этого почтенія. **Высокопревосходи́тельный, — тельство**, титулъ полныхъ генераловъ, дѣйствительныхъ тайныхъ совѣтниковъ, особъ 1 и 2 класовъ. **Высокопреосвяще́ный, — нѣйшій, — нство**, титулъ митрополитовъ, также архіепископовъ. **Высокопреподо́біе, — бный**, титулъ архимандритовъ, игумновъ и протоіереевъ. **Высокоро́діе, высокоро́дный**, почетъ статскихъ совѣтниковъ, чиновъ 5 класа и бывшихъ бригадировъ. ***Высокоро́дничать**, прикидываться знатнымъ, важничать. **Высокоро́слый, высокора́стный**, великорослый, рослый, высокій, о человѣкѣ и о деревѣ. **Высокоре́чіе, высокоречи́вость**, высокопарность, свойство или качество **высокоречи́ваго**. **Высокосе́рдіе**, гордость, кичливость. **Высокосе́рдый**, гордый, надменный. **Высокосла́вный**, снискавшій высокую степень славы. **Высокоство́льный** *лѣсъ*, рослый, не раскидистый, высока́рникъ. **Высокостепе́нный, — нство**, почетъ владѣтельныхъ хановъ и куфтіевъ; иногда народъ чествуетъ такъ жалованыхъ и болѣе почетныхъ волостныхъ головъ. **Высокоте́чный**, въ высь востекающій; горѣ текущій. **Высокоторже́ственый**, относящ. къ царскимъ праздникамъ, празднествамъ; **— ность** ж. свойство, качество, состояніе высокоторжественаго. **Высокоу́міе, высокоу́мство**, высокомудріе, высокомѣріе, высокомысліе, высокосердіе. **Высокоу́мный**, одареный необычайнымъ, высокимъ умомъ; мыслящій такъ о себѣ, самоувѣреный. **Высокоу́мствовать**, заноситься умомъ далѣе положеныхъ ему предѣловъ. **Высокоу́мствованіе**, дѣйствіе это, безразсудное, самонадѣяное разсужденіе.

Высола́живать, вы́солодить *солодъ*, выпаривать, паста́ивать его кипяткомъ и спускать. **— ся**, быть высолаживаему. **Высола́живанье** ср. дл. **вы́соложеніе** окн. **вы́солода, вы́солодка** ж. **вы́солодъ** м. об. дѣйст. по знч. гл.

Высоля́ть или **выса́ливать, высо́ливать; вы́солить** что, проса́ливать, пропитать солью; болѣе употрбит. про(за)солить, посолить или положить въ засолъ. **— ся**, быть солиму впрокъ. **Выса́ливанье** ср. длит. **вы́соленіе** окнч. **вы́солъ** м. или **вы́солка** ж. дѣйст. по гл. **Вы́солье** ср. *арх.* осиновая зола на сѣчищѣ (чищобѣ, пожогѣ), на мѣстѣ добыванія ея, для поташу.

Высоносъ м. кто подымаетъ носъ, гордый, спесивый, зазнавшійся. **Высоно́с(н)ый**, гордый, надутый, надменный, напыщеный.

Вы́сосаніе, вы́сосать нпр. см. *выса́сывать*.

Высота́, высоти́на нпр. см. *высо́кій*.

Высо́ха ж. **вы́сохъ** м. *нег.* прорубь, въ которую рыбаки вытаскиваютъ неводъ; отъ разсохи, коею просовываютъ кодолъ.

Вы́сохлый, вы́сохнуть, см. *высыха́ть*.

Высо́цкое *яблоко*, сел. Высоцкое, близъ Тулы; крупное, прочное.

Высоча́йшій, высо́чество, см. *вы́сокій*.

Вы́соченіе, высо́чивать, вы́сочить нпр. см. *выса́чивать*.

Вы́спать, — ся, см. *высыпа́ть* (*спать*).

Высподо́биться чего, добиться выслугой, пріобрѣсти заслугой.

Выспо(а́)ривать, вы́спорить что, добыть споромъ; выиграть закладъ, или переспорить кого. *За* **вы́споромъ** *дѣло стало*, за споромъ, за тѣмъ только, чтобы поспорить.

Вы́спорить (спо́рый), оказаться достаточнымъ, достать, стать на что. *Овса у насъ маловато, не знаю вы́спорить ли до новаго.*

Выспра́шивать, вы́спросить кого, у кого, что, или о чемъ; вызнавать, разузнавать, вывѣдывать, развѣдывать, узнать распросами. **— ся**, быть выспрашиваему. **Выспра́шиванье** дл. **вы́спрошеніе** ок. **вы́спросъ** м. об. дѣйствіе по знач. гл. **Вы́спросчикъ, — чица**, распросчикъ. **Вы́спросчивый**, охочій до распросовъ, до вы́спроса. **Выспросно́й**, тотъ, о комъ или о чемъ выспрашивается.

Вы́спреній, высочайшій, наивысочайшій, болѣе въ переносн. знч. **Выспрь** нар. въ высь, въ высоту, вышину, горѣ. ‖ Сщ. нескл. у раскольн. табакъ, т. е. *зелье выспрь прозябающее*.

Выспѣва́ть, вы́спѣть, до(вы, на)зрѣвать, доходить, поспѣвать, зрѣть, спѣть, достигать спѣлости, зрѣлости. **Выспѣва́нье** ср. длит. дѣйст. по гл. **Вы́спѣлый**, спѣлый, зрѣлый. ‖ *Выспѣвать чубуки́*, въ винодѣліи, *доп.* срѣзывать, во второе лѣто послѣ посадки, побѣги. ‖ *Выспѣть куда къ сроку*, выстать, поспѣть. *Надо къ маслянѣ выспѣть съ обозомъ въ Москву.*

Вы́срочиться *вят.* о билетѣ, паспортѣ, просрочиться, вытти изъ сроку, вытти сроку чему. **Вы́срочить** *вещь*, или **— ся**, *вят.* выстачить, поставить, выставить, сдѣлать къ сроку.

Выстава́ть, вы́стать *арх. ол.* выходить, подниматься, всходить, взлѣзать; ‖ выгребать противъ вѣтру, волны. *Вы́стать въ гору, въ мачту*, взойти, взлѣзть. *Вы́стань на вышку, вздынь на зере́хъ*, *ол.* взойди, и подыми туда. *Оспины вы́стали нег.* вышли наружу. **Выстава́нье** ср. длт. **вы́станье** ок. дѣйств. по гл. **Выставля́ть** или **выстана́вливать** или **выстановля́ть; вы́ставить** или **вы́становить** что, ставить вонъ, вынимать и ставить куда; раставлять, ставить на видъ, напоказъ. *Выставить что по подряду*, сдѣлать поставку, доставить къ сроку. *Выставлять себя*, быть выскочкой, обращать вниманье другихъ на себя; *выставить виноватаго*, выдать, объявить, обнаружить. *Выставлять мѣсто*, *астрах.* выбивать порядки, ставить аханы, сѣти. *Ворота отперты, да подворотня не выставлена. Колѣней не подгибай, да брюха не выставляй, да не относи заду. Выставить ногу*, *сиб.* вывихнуть. **— ся**, возв. и стрд. *У насъ о́кна выставляются. Цвѣты на день выстанавливаются. У тебя одно плече вы́ставилось. Все это выставляется не въ томъ видѣ. Онъ вездѣ выставляется первымъ.* **Выстана́вливанье** дл. **выстановле́ніе, выставле́ніе** ок. **вы́ставъ** м. **выстано́вка, вы́ставка** ж. об. дѣйст. по гл. ‖ *Вы́ставка* также предметъ, все что выставлено, выставляется; собраніе какихъ либо замѣчательныхъ предметовъ, напоказъ. *Выставка промышлености, — земледѣлія* нпр. ‖ Временная продажа вина, гдѣ нѣтъ кабака, по поводу праздника, базара. ‖ *Урк.-каз.* шелковый лоскутъ, родъ наплечника у женской рубахи. ‖ *Стар.* отдѣльная, отъ приходской, церковь, по многолюдству или отдаленію части прихода. *Выставка пчелъ изъ омшеника.* **Выставу́шка** ж. кадушка съ водой, выставляемая въ сѣни. **Выставно́й**, выставленый, или для выставки назначеный. **Вы́ставковый**, до выставки чего напоказъ относящійся. **Вы́ставочный**, относящійся до выставки, во всѣхъ ея значн. **Вы́ставчивый**, охочій выставляться. **Выставля́тель, — ви́тель, вы́ставщикъ, выстано́вщикъ, — щица**, поставщикъ, подрядчикъ; выставившій вещи куда напоказъ. **Выста́ивать, вы́стоять**, простоять; добывать стояньемъ; удерживаться на мѣстѣ, уста́ивать. *Я не выстою службы, нога болитъ. Я выстаивалъ у него въ передней по часу. Онъ выстоялъ противъ натиска врага. Натурщики выстаиваютъ порядочныя денги. А я выстоялъ лихорадку.* ‖ *Вы́стоять лошадь*, дать ей выстояться послѣ ѣзды. *Вы́стой въ сло́вѣ, Выстаивать въ переднихъ*, поклонничать. **— ся**, возв. и стрд. ‖ *Съ больной ногой не выста́ивается*, она не даетъ стоять.

Лошадь вы́стоялась, простыла. *Вино вы́стоялось*, выдохлось. *Вся краска вы́стоялась*, полиняла. *Масло, когда во́рвать его, выста́ивается въ недѣлю*, очищается. *Больничныя комнаты выстоялись*, провѣтрились, очистились. *Хлѣбъ въ снопахъ, въ копнахъ выстаивается*, доходитъ, дозрѣваетъ. *Новый домъ выстоялся*, просохъ, годенъ для жила. **Выста́иванье** ср. дѣ. **вы́стоянiе** окнч. **вы́стой** м. **вы́стойка** ж. дѣйств. по гл. **Вы́стоялый**, потерявшій отъ долгаго стоянья цвѣтъ, вкусъ, запахъ. *Это вы́стоялое вино, оно отзывается вы́стоемъ*. **Вы́стойчивый**, устойчивый, стойкій; ‖ спорый на(в)прокъ. **Вы́стойня** ж. *арх.* стрѣла́, водстрѣлъ, подпора, напр. подъ судно.

Выстара́ривать, **вы́старать** кого, *сов.* выкабалить, выручить, вызволять, высвобождать; или стараться объ освобожденіи кого. —**ся**, успѣшно хлопотать, стараться о чемъ. *Я вы́старался, чтобы его отпустили*. **Вы́старанье** ср. окнч. дѣйствіе это. *За вы́старанье твое благодарствуемъ*.

Вы́стачить что, *кур. вор.* выставить, поставить къ сроку, добыть или сдѣлать по заказу въ срокъ. *Къ завтраму не вы́стачу*.

Выстёгивать, **вы́стегать** *одѣяло, стеганку, шапку*; прошивать, пришивать къ покрышкѣ подбой, или пату и подкладку. ‖ Выхлестывать, выбивать прутомъ выколачивать; высѣчь; *арх.* **вы́стежить** кого. ‖ Добыть шитьемъ. *Иглой вы́стегать, выковырять. Онъ вы́стегалъ каменный домъ*. **Выстёгивать**, **вы́стегнуть**, отстегивать и вынимать. *Вы́стегни-ка пристяжную изъ постромокъ. Вы́стегни запонку, пряжку, да подай ее сюда*. —**ся**, возв. и стрд. **Выстёгиванье** ср. дѣ. **вы́стеганье** окнч. **вы́стегъ** м. **вы́стежка** об. дѣйст. по гл. **Вы́стежной**, вы́стеганый и вы́стегнутый; къ тому и дрг. относящ. **Вы́стега** ? ж. *арх.* молодой, синій ледъ, синичкъ, въ пору рѣкостава; противн. *ропакъ*, старый, напосный и тусклый ледъ, по коему, для безопасности, провладываютъ первый путь.

Выстига́ть, **вы́стигнуть** или **вы́стичь** кого, *высш.* настигать, достигать, доходить, догонять, нагонять. **Выстига́нье** ср. дѣ. **вы́стиженье** окн. дѣйст. по знч. гл.

Выстила́ть, **вы́стлать** или **вы́слать** что, покрывать, одѣвать вещь; вымащивать; устилать. *Вы́стлать дорогу щебнемъ, дворъ досками, плитою; платье галуномъ*. —**ся**, быть выстилаему. **Вы́стла́нье** ср. длит. **вы́стланье** окнч. **вы́стилъ** м. или **вы́стилка** ж. об. дѣйст. по гл. ‖ *Вы́стилка* также самый предметъ, чѣмъ что выстлано, и ‖ работа, въ отношеніи качества ея. ‖ Картежн. карты сряду одной масти. ‖ *Нем.* наказаніе розгами. ‖ Количество хлѣба, растилаемое въ снопахъ за одинъ разъ, для молотьбы. **Вы́стлань**, **вы́слань** ж. выстилка, слань, что постлано, чѣмъ выстлано. *Выслань подъ скотину*, подстилка. **Вы́стилочный**, —**лковый**, до выстилки относящійся.

Выстира́ривать, **вы́стирать** что, оканчивать стирку; вымывать бѣлье. —**ся**, быть выстириваему. **Вы́стиры́ванье** ср. длит. **вы́стиранье** окн. **вы́стирка** ж. дѣйст. по знч. гл.

Вы́стичь, см. *вы́стигать*. **Вы́стлать**, см. *вы́стилать*.

Вы́стой, **вы́стойка**, **вы́стоянiе** напр. см. *вы́стаивать*.

Выстораживать, **вы́сторожить** кого, что, подстерегать, выжидать тайкомъ и выждать; ‖ —что, нажить сторожа, караула. *Всю зорю просидѣлъ, одну утку вы́сторожилъ*. —**ся**, быть выстораживаему. **Выстора́живанье** ср. дѣ. **вы́стороженіе** ок. **вы́сторо́жка**, —**ка** м. об. дѣйст. по знч. гл.

Выстора́нивать, **вы́сторонить** что, кого, устранять, выгораживать, покидать въ сторонѣ; не притягивать къ дѣлу; брогать безъ вниманья. —**ся**, взв. стрд. уклониться и быть устраняему. **Выстора́нливанье** ср. дѣ. **вы́стороненіе** ок. дѣйст. по гл.

Выстра́гивать, **вы́строгать**, **вы́строгнуть** что, строгать, выглаживать пастругомъ, рубашкомъ, стругомъ; гов. также **вы́стру́гивать** и **вы́стру́живать**, **вы́стругать** и **вы́стружить**; **вы́стругнуть**. —**ся**, стрд. **Выстра́(у́)гиванье**, **вы́стру́живанье** ср. длит. **вы́стро(у)ганье** окн. **вы́струженье** окн. **вы́стро(у)гъ** и **вы́стружка** м. об. дѣйст. по гл.

Выстра́(о́)ивать, **вы́строить** что, по(от)строить, сооружать; кончить стройку; ‖ ставить въ строй, въ рядъ, въ порядокъ. —**ся**, взв. стрд. *Я вы́строился*, построилъ домъ; или ‖ поставилъ въ строй войска. *Домъ вы́стра́ивается, а къ зимѣ вы́строится*. **Выстра́иванье** ср. дѣ. **вы́строенiе** ок. **вы́строй** м. **вы́стройка** ж. об. дѣйст. по гл. *Взять мѣсто изъ вы́стройки, на (подъ) вы́стройку*, строиться на условіяхъ, на чужой землѣ.

Выстра́чивать, **вы́строчить** что, прострочать, отстрочить, отдѣлать шевъ въ строчку, мелкими стежками наружу. —**ся**, быть выстрочену. **Выстра́чиванье** дѣ. **вы́строченье** ок. **вы́строчка** ж. об. дѣйст. по знч. гл.

Выстра́щивать, **вы́стращать** или **вы́страстить** кого, сильно пастращать, устрашать, пугать. —**ся**, взв. стрд. *Я вы́страстилась*, набралась страху. ‖ *Надо его вы́стращать отсюда*, выгнать страхомъ, выжить напугавъ. **Выстра́щиванье** дѣ. **вы́стращанiе** окн. **вы́страстка** ж. об. дѣйст. по знач. гл. *Дать кому вы́страстку*, наказать легонько, для острастки.

Выстрекать *кого крапивой*, высѣчь, выхлестать. ‖ *Вы́стрекать корову*, *арх.* выдоить. ‖ *Прутъ выстрекнулъ у меня изъ рукъ*, выскочилъ упругостью своею. ‖ *Вы́стрекнуть глазъ*, ткнуть въ него брошеннымъ прутомъ. —**ся**, выхлестаться крапивой.

Выстрига́ть, **вы́стричь**, **вы́стригнуть** *волосъ, шерсть*, срѣзывать ножницами. *Невзначай вы́стригнулъ плѣшинку. Нижегородцы вы́стригаютъ туменце*. — **ся**, стрд. и возв. **Выстрига́нье** ср. длит. **вы́стриженье** окн. **вы́стригъ** м. **вы́стрижка** ж. дѣйст. по гл. *Но вы́стрижкѣ мастера знать*.

Выстрогать, см. *вы́стра́ивать*. **Выстроить**, см. *вы́стра́ивать*.

Выстрожить кого, *нар.* строгостью и надзоромъ сдѣлать расторопнымъ, внимательнымъ. *Собака хорошо вы́строжена подъ ружьемъ*. —**ся**, сдѣлаться, стать такихъ.

Выстроченіе, **вы́строчить**, **вы́строчка**, см *вы́стра́чивать*.

Выстругать, **вы́стружить** напр. см. *вы́стра́ивать*.

Выстру́кивать, **вы́струкать**, **вы́стручить** *слв.* вылущать сѣмя изъ стручковъ, изъ гороху. —**ся**, стрд. **Выстру́киванье** ср. дѣ. **вы́струканье** ок. **вы́стручка** ж. об. дѣйст. по гл. **Вы́стручиться**, о растеніи, вырастить на себѣ стручья; особ. о горохѣ. **Вы́стручка** ж. состояніе растенія, давшаго стручья.

Выстру́пѣть или **вы́струпиться**, выйти наружу струпьями, покрыться послѣ нагнойки струпомъ. *Коль скоро оспа вы́струпится, то лихорадка прекращается*.

Выстрѣ́ливать, **вы́стрѣ́лить** изъ чего, по что; стрѣлять, пускать или сдѣлать выстрѣлъ. ‖ Морс. высо́вывать, выдвигать лѣсину, дерево, въ бокъ или вверхъ. ‖ *Вы́стрѣлить дерево*, т.е. мачту, *на Волгѣ* знач. вынуть, убрать ее, положить, морс. срубить мачту. **Выстрѣ́ливать**, **вы́стрѣ́лять**, растрѣливать, истрачивать стрѣльбою заряды; ‖ истреблять стрѣльбою, выбивать. *Чу, кто-то вы́стрѣлилъ. Я вы́стрѣлялъ всѣ заряды. Тутъ всю дичь вы́стрѣляли. Заряжу тебя въ пушку, да выстрѣлю. Ружье не выстрѣлятъ, и птицы не убьешь*. — **ся**, быть выстрѣливаему, въ разныхъ знач. **Выстрѣ́ливанье** ср. длит. **вы́стрѣлянье** инкр. **вы́стрѣленье** однкр. **вы́стрѣлъ** м. дѣйств. по гл. ‖ *Выстрѣлъ* также самое дѣло, всѣ прямыя послѣдствія дѣйствія: гулъ съ огнемъ и дымомъ и пораженіе предмета снарядомъ. *Крѣпость сдалась безъ выстрѣла. Онъ убитъ выстрѣломъ. Дрались на ружейный*, или *на пистолетный*,

выстрѣлъ, на растояніи выстрѣла. *Холостой выстрѣлъ*, однимъ порохомъ, безъ пули, ядра нпр. *Слѣпой выстрѣлъ*, при стрѣльбѣ разрывными снарядами, когда снарядъ не лопается; при стрѣльбѣ дичи, изъ ружья, удачный выстрѣлъ, пущеный зря, на авось, не видя того, по чемъ стрѣляешь. *Сухой* или *короткій выстрѣлъ*, съ отрывистымъ и короткимъ гуломъ; *пока́тный*, съ отголосками. *Выстрѣломъ* назыв. и взрывъ, при рваніи порохомъ камня, руды, и вообще всякій звукъ и гулъ, похожій на стрѣльбу, на пальбу. ‖ Морс. лѣсина, шестъ, выстрѣленый съ боку судна, за который держатся гребныя суда. **Вы́стрѣльный**, до выстрѣла относящ.

Выстря́пывать, **вы́стряпать** что, выхаживать по судамъ, добиваться рѣшенія дѣла въ чью пользу. ‖ Выручать, въ качествѣ стряпчаго или повара; наживать стряпчествомъ или стряпней. **—ся**, быть выстряпану, въ разн. знч. **Выстря́пыванье** дл. **вы́стряпанье** окнч. дѣйст. по знч. гл. **Вы́стряпка** ж. об. то же, говоря о дѣлахъ стряпчаго.

Выстужа́ть, **вы́студить** что, выхолаживать, выпускать тепло, студить внутреность чего, нпр. *печь*, *избу*. **—ся**, возв. и стрд. **Высту́живанье** ср. длит. **вы́стуженье** окнч. **вы́студа** ж. об. дѣйст. по знч. гл. **Вы́сту́дливый**, плохо держащій тепло. **Выстужа́тель** м. кто студитъ, выстужаетъ.

Высту́кивать, **вы́стукать** или **вы́стучать** что, добывать стукомъ, колотя. **—ся**, быть выстукиваему. **Высту́киванье** дл. **вы́стук(ч)анье** окнч. дѣйст. по знч. гл.

Выступа́ть, **вы́ступить**, выходить или выдаваться впередъ; ходить чинно или медленою поступью, съ какими либо особыми пріемами. *Выступи впередъ, покажись. Всѣ войска отсюда выступили*, ушли. *Выступаетъ, словно журавль на межѣ. Крыльце много выступаетъ въ улицу. Вода выступила изъ береговъ*, разлилась. *Краска выступила на лицѣ. Выступилъ* (или проступилъ, прошибъ) *потъ. Не выступай изъ закона, изъ порядка. Изъ обычаевъ не легко* **выступа́ется**, безлч. **Выступа́нье** ср. длит. **выступле́нье** окнч. **вы́ступъ** м. **вы́ступь**, **вы́ступка** ж. об. дѣйств. по гл. *У этой плясеи вы́ступь хороша. Зданіе построено съ вы́ступомъ впереди. Вы́ступка боярская, а голова крестьянская. Этою выступкою не спляшешь. Сама не красива, да выступка спесива.* **Вы́ступокъ**, **вы́ступецъ** м. выступъ, выдавшійся мысокъ. **Вы́ступки** м. мн. сѣв. черевики, обутки, родъ котовъ или женскихъ башмаковъ съ высокими передами и круглыми носками. **Вы́ступцы** м. мн. кал. мускіе (*) кожаные босовики или туфли. **Выступно́й**, относящійся до выступа; **вы́ступочный**, до вы́ступа и до выступки, походки; **вы́ступковый**, до выступковъ, черевиковъ. **Вы́ступчивый**, чопорно выступающій. **Выступщи́къ** м. выступающій изъ толпы впередъ.

Выстыва́ть, **вы́стынуть** или **вы́стыть**, остывать внутри, холодѣть насквозь; быть выстужаему, выстужа́ться. *Изба выстыла*, избу выстудили. **Выстыва́нье** ср. дл. состояніе по гл. **Вы́стылый**, вы́стывшій.

Выстыжа́ть, **вы́стыдить** *всѣхъ* или *многихъ*, пристыжать.

Высуда́ривать, **вы́сударить** что, выпроворить у кого, присударивая, какъ нпр. дѣлаютъ лавочники, сидѣльцы.

Вы́судить что, выиграть судомъ, тяжбой. **Вы́судиться** съ кѣмъ или въ чемъ, отсудиться, кончить судъ или тяжбу. **Высужда́ть**, **вы́судить** что, кому, присудить, или выдѣлить долю по суду. *Изъ нашей земли́ вы́судили клинъ сосѣду.*

Вы́сунуть, **—ся**, *высо́вывать*.

Высурмля́ть, **вы́сурмить** *брови*, вычернить, что обычно дѣлается сурьмою; **—ся**, насурмиться, вычернить свои брови. **Вы́сурмленіе** ср. окнч. дѣйствіе это.

(*) Если мы пишемъ *мущина*, то почему же не писать *муской*?

Высу́сливать, **вы́суслить** что, выпивать, какъ пьютъ лакомое сусло, по малу, съ присосомъ, чмокая и потягивая; **—ся**, быть вытягиваему, выпиваему; ‖ облиться, залиться, вымазаться, выпачкаться въ чемъ липкомъ.

Вы́сутяжить, **вы́сутяжничать**, вытягать, высудить себѣ, добыть тяжбой. *Высутяжилъ, а на тотъ свѣтъ не унесешь.*

Высу́чивать, **вы́сучить** что, образовать сучкою, ссучивая нити; ‖ добыть, заработать сучкой. **—ся**, быть высучиваему. ‖ Выдергиваться, выбѣга́ть до конца, говоря о веревкѣ, канатѣ, уходить, вырываться. *Канатъ высучился, его высучило*, онъ ушелъ, его вырвало, вытащило вовсе изъ клюза. **Высу́чиванье** ср. длит. **вы́сученье** окн. **вы́сучка** ж. об. дѣйствіе и состоян. по гл.

Высу́шивать, **вы́сушить** что, сушить досуха, просушивать на вѣтру, на солнцѣ, на жару нпр. *Высушить примо́къ*, пчеловод. дать пчеламъ подобрать медъ въ ульѣ, натекшій на стѣны при подрѣзкѣ. *Высушить болото*, осушить отводными канавами. *Лихорадка высушила его*, онъ исхудалъ, перепалъ. **—ся**, быть высушиваему; высыхать. **Высу́шиванье** дл. **вы́сушенье** ок. **вы́сушка** ж. об. дѣйствіе по гл. **Высыха́ть**, **вы́сохнуть**, сохнуть, просушиться, вы́сушиться, терять влагу, сырость и становиться сухимъ; о растеніи: засохнуть, умереть; о челов. крайне похудѣть, исхудать. **Высыха́нье** ср. длит. состояніе по гл. **Вы́сохлый**, сухой, высохшій. *Онъ вы́сохъ, какъ листъ, какъ спичка; кости да кожа, однѣ ребра! Чтобъ мнѣ высохнуть!* клятва. *Кто вымочитъ, тотъ и высушитъ. Кто слезы мои высушитъ?* утѣшитъ меня. *Горе лютое мое сердце высушило!*

Высыла́ть, **вы́слать** кого, что, откуда, куда или къ кому; посылать вонъ, заставить выйти, выѣхать; ‖ отсылать, пересылать. *Выслалъ сыну денги. Вы́слать* уптрб. также вм. *вы́стлать*. **—ся**, возв. и стрд. **Высыла́нье** ср. длит. **вы́сланіе** окнч. **вы́сылъ** м. **вы́сылка** ж. об. дѣйст. по гл. **Вы́сыльный**, **вы́сылочный**, **—лковый**, относящ. до высылки; высланый. **Вы́сыльщикъ** м. **—щица** ж. кто высылаетъ.

Высыпа́ть, **вы́сыпать** что, куда; сыпать вонъ, вываливать изъ чего сыпучее тѣло. *Высыпь изъ порошницы порохъ.* ‖ О накожной болѣзни, о сыпи, выходить наружу, покрывать собою кожу. *Корь вы́сыпала.* ‖ ° *Народъ вы́сыпалъ на улицу*, посыпался, покрылъ собою. **—ся**, падать сыпко́мъ, сы́паться вонъ, выпада́ть; ‖ быть высыпаему. **Высыпа́нье** дл. **вы́сыпанье** окн. **вы́сыпъ**, **—ка** об. дѣйст. по гл. *Вы́сыпка не безъ просыпки.* **Высыпно́й**, высыпаный; къ высыпу назначеный, служащій. **Вы́сыпчивый**, легко высыпающійся, или сыпкій, сыпучій. **Высыпщи́къ**, **—па́льщикъ**, **—щица** ж. кто высыпаетъ что либо, **высыпа́тель**, **—ница**. **Вы́сыпокъ** м. сѣв. наносный островокъ, намой, намывная песчаная мель, плѣшина, наволо́къ. **Высыпу́шка** ж. сыпушка, сыпь на тѣлѣ.

Высыпа́ть, **вы́спать**, или **—ся**, спать сколько хочется и проснуться, поспать вдоволь, сколько природа требуетъ. *Ни одной ночи не высыпа́ю, —юсь, не даютъ выспаться. Я не вы́спалъ, —ся.* ‖ *Вы́спать* или наспать *бѣду*, дожить до внезапной бѣды, какъ бы во снѣ, безъ повода и причины. *Спи, счастье выспишь: государь денегъ пришлетъ. Что ты бредишь явью, аль не вы́спался? Одинъ не доспалъ, другой переспалъ, третій не вы́спался. Поди-ка ты, выспись, да прочихайся*, протрезвись. *Выспишься, помолодѣешь. Бѣду, спишь, спишь да и выспишь. Добра́ не выспишь (не вылежишь), а лихорадку наспишь. Кто какъ постелется, такъ и выспится. На словахъ твоихъ хоть выспись*, на посулѣ. **Высыпа́нье** дл. **вы́спанье** ок. **вы́сыпъ** м. **вы́сыпка** ж. дѣйствіе или состояніе по гл. *Безъ вы́сыпу и хлѣбъ человѣку не впрокъ. Задалъ я вы́сыпку*,

спалъ долго и крѣпко. **Высыпчивый** *человѣкъ*, кто скоро высыпается, спитъ мало и встаетъ бодро; *противоп. соня.*

Высыха́ть, высо́хнуть, ся *высу́шивать.*

Высѣва́ть, высѣ́ять что, сѣять, въ обоихъ знач.; употреблять извѣстное количество сѣмянъ на посѣвъ или засѣвъ; посѣять. *Мы высѣваемъ въ годъ по сту четвертей. Много ль ячменя высѣваешь на десятину?* ‖ Просѣвать, пробить въ сито, рѣшето, грохоты, отдѣлять просѣвкой крупное отъ мелкаго. —**ся**, быть высѣваему. **Высѣва́нье** ср. дат. **высѣ́янье** ок. **высѣ́въ** м. **высѣ́вка** ж. об. дѣйст. по знч. гл. **Высѣ́вки, высѣ́йки** м. мн. остатки отъ просѣвки чего; *мучныя высѣвки*, отруби, выкройки, *орл.* выторки. *Мужикъ лысенькій продавалъ муку высѣвки.* **Высѣ́вокъ** м. небольшая полоска засѣва, пашенка, польце. **Высѣ́вной**, посѣвный. **Высѣ́вковый**, относящ. до высѣвокъ. **Высѣ́вочный**, и то и другое. **Высѣ́вщикъ** м. — **щица** ж. сѣятель, сѣвщикъ, сѣяльщикъ.

Высѣда́ть, высѣ́сть, выпятиться, пучиться, быть выпираему, выщѣтать, выходить наружу. **Высѣ́даться** *арх.* о тѣлѣ, обвѣтривать, образоваться шишкамъ, заскорузнуть и потрескаться, отъ жару, холоду, грязи *напр. Гляди, какъ руки высѣдались.*

Высѣка́ть, высѣ́чь, *арх.* **высѣ́кчи** что, вырубить; вытесать, выдѣлывать рубкой, тесной, долотомъ, рѣзцомъ *Высѣка́ть хворостъ. Высѣкать изъ шляпы пыжи. Высѣчь мраморное изваяніе.* ‖ *Старин.* посѣкать, порубить, порѣзать людей. ‖ *Высѣчь кого розгами, плетьми.* ‖ *Высѣчь огня*, присѣчь, выкресать, вырубить. — **ся**; быть высѣкаему. ‖ Сѣчься, говоря о волосахъ, ткани. *Тьологрѣя вся высѣклась, въ прорѣшкахъ стала.* **Высѣка́нье** длит. **высѣ́ченье** окн. **высѣ́чка** ж. об. дѣйст. по гл. ‖ *Высѣ́чка* также самый предметъ, что высѣчено и чѣмъ высѣкаютъ. *Высѣчка на камнѣ изображаетъ всадника. Бумажная высѣчка подъ кружево.* ‖ Стальной чекань, родъ остраго штемпеля или формы, коею высѣкаютъ что. *У цвѣто́чницъ много разновидныхъ высѣчекъ. Нижевая высѣчка.* ‖ *Дай на высѣчку труту*, на разъ огня присѣчь. ‖ *Арх.* посѣка, рубка, мѣсто гдѣ лѣсъ вырубленъ, высѣченъ. **Высѣ́чной**, высѣченный, вырубленый, вырѣзаный. **Высѣ́чковый**, до высѣчки относящ. **Высѣка́ла, высѣка́льщикъ, —щица**, кто высѣкаетъ.

Высѣ́мениться, о созрѣвшемъ растеніи, обсѣмениться, обронить сѣмена, вы(из)ронить, разсыпать сѣмя, безъ сторонняго пособія. *Зелья собираютъ, когда трава въ цвѣту, а коренья, когда она высѣменится. Зелья бери по весни, коренья по осени.*

Высѣ́рить что, покрыть растопленою сѣрою; —**ся**, быть покрыту сѣрой. **Высѣ́реніе** ср. окн. дѣйствіе это.

Выта́ивать, вытаять что, распускать теплотою, выплавлять, вытапливать откуда вонъ; по провинціямъ: ‖ распускаться, таять, вытапливаться и вытекать само собою; о льдѣ, салѣ, воскѣ *напр.* Въ перв. знач. употр. также — **ся**, въ знач. быть вытопляему. **Выта́иванье** дл. **вытаяніе** ок. **вытайка** об. дѣйст. и сост. по гл. **Вытало́й**, вытаявшій. **Вы́таялина** *арх.* проталина.

Выта́лкивать, вы́толкать (множ.), **вы́толкнуть** кого, что, толкать вонъ, выпроваживать толчкомъ, толчками; высо́вывать, вышехивать, выдвигать. — **ся**, быть выталкиваему. ‖ *Вы́толкаться повсюду*, выслонаться, вышататься. **Выта́лкиванье** длит. **вы́толканье** окнч. **вы́толкнутіе** одн. **вы́толчка** ж. об. дѣйствіе по знач. гл. **Вытола́кивать, вы́толочь** что, или сколько, изготовить толченьемъ, истолочь. *Толчея эта вытола́киваетъ по стольку-то въ день.* ‖ Вытаптывать скотомъ, вытравлять хлѣбъ или траву на корню, или **вытола́чивать, вы́толочить. Вытола́киванье, вытола́чиванье** ср. дат. **вы́толоченье, вы́толченіе** окнч. **вы́толочка, вы́толчка** ж. об. дѣйствіе по значенію гл. **Вы́толочный**, избитый, вытоптаный скотомъ; къ сему относящійся.

Выта́пливать или **вытопля́ть, вы́топить** что, топить, выдѣлывать вещь потонше, строгая или выковывая ее; — **ся**, быть вытапливаему. **Выта́пливанье** ср. длит. **вы́топленіе** окнч. дѣйст. по знч. гл. **Вы́топѣть**, потопѣть, сдѣлаться топкимъ. **Вы́топѣлый**, потопѣвшій.

Выта́пливать или **вытопля́ть, вы́топить** что, топить, во всѣхъ знач. *Вы́топить печь* или *ко́мнату*, истопить, нагрѣть топкою. ‖ *Вытопить медъ изъ сотовъ*, или *ворванъ изъ рыбы*, выплавить на жару. ‖ *Вода вытопляетъ пашни*, затопляетъ, понимаетъ. —**ся**, быть вытопляему. **Выта́пливанье** ср. дл. **вы́топле́ніе** окнч. **вы́топъ** м. **вы́топка** ж. дѣйст. по гл. **Вы́топки** об. (редит. *вы́топокъ* и *вы́толковъ*), остатки отъ вытопки или выплавки; подонки, ошурки, вы́шкварки, вы́жарки, вы́варки. **Вытопно́й**, вытопленный, къ вытопкѣ относящійся, во всѣхъ знач. относя это болѣе къ дѣйствію; **вы́топковый**, то же, но относит. предмета, вы́топковъ. **Вытопщи́къ** м. кто вытапливаетъ что. *Вытопщики сала, ворвани.*

Выта́птывать, вы́топтать что, выбить ногами, выбить, вытолочить, истоптать сплошь. *Вытоптать полѣ*, затоптать, загрязнить ногами. —**ся**, быть вытаптываему. **Выта́птыванье** ср. длит. **вы́топтаніе** окнч. дѣйст. по знч. гл.

Вытараща́ть, вытаращить *очи*, выпучить, вытупить, выпучить, уставить. —**ся**, выпучить глаза́ на что или на кого. **Вытараща́нье** ср. дат. **вы́таращеніе** окн. дѣйст. по гл. **Вы́тараска** об. *восточ.* **вытарасо́къ** м. *сиб.* пучеглазый, лупоглазый, кто ходитъ вытаращя, выпячивъ глаза́.

Выта́ривать или **выторя́ть, вы́торить** что, протаптывать, пробивать, накатывать, прокладывать ходьбой, ѣздой дорогу, тропу. *Вы́торить дорожку, тропу*, проложить ее частою ходьбою; болѣе употр. *проторить.* ‖ Вырѣзать въ чемъ продольныя бороздки. *Вы́ходить*, вы(про)дорожить. —**ся**, быть вытариваему. **Выта́риванье** дл. **вы́тореніе** ок. **вы́торъ** об. дѣйст. по гл.

Выта́скивать, вы́таскать (множ.), **вы́тащить** что, вынимать силою, таскою, воскою; выволакивать, вытягивать, выносить. *Вытащить гвоздь изъ стѣны. Вытаскать всѣ вещи изъ дому. Вытащить кого съ собою, для прогулки.* ‖ *Вытаскать кого за виски*, оттаскать. ‖ *Много ль вытаскалъ денегъ?* заработалъ таской. ‖ *Вытаскать одежу*, затаскать, заносить, загрязнить. *Ложка узка, таскаетъ по два куска; развести пошире, вытащитъ четыре.* —**ся**, возв. в стрд. *Всѣ вещи эти вытащатся* или *должны вытаскаться отсюда. Эка ты вытаскалась въ грязи. Одежа вытаскалась*, износилась. *Черезъ силу я вытащился на улицу.* **Выта́скиванье** дл. **вы́таскиваніе** ок. **вы́тащеніе** ок. **вы́таскъ** м. **вы́таска** ж. об. дѣйст. по гл. **Вытаскно́й**, вытащеный или до вытаски относящійся.

Вытачать, сапожн. и шорн. сшить въ тачку, выстрочить. —**ся**, быть вытачану. **Вытачанье** ср. ок. **вы́тачка** ж. об. дѣйст. по гл.

Выта́чивать, вы́точить что, точить, во всѣхъ знач. *Вытачивать шашки на токарномъ станкѣ. Выточить топоръ на точилѣ. Шашень выточилъ дубъ*, источилъ. —**ся**, быть вытачиваему (см. также *выточа́ть*). **Выта́чиванье** ср. длит. **вы́точенье** окнч. **вы́точка** ж. об. дѣйст. по гл. ‖ *Вы́точка* также выточеное или сточеное мѣсто, червоточина.

Вытащить *напр.* см. *вытаскивать.* **Вытаять**, см. *выта́ивать.*

Вытва́? ж. *арх.* (*выть*, пища?) отрава на рыбу и на звѣря; прикормка, привада, приманка, блевка, окормъ.

Вытвержива́ть, вы́твердить что, выучивать наизусть, заучать наизусть. —**ся**, быть вытверженну. **Вытве́рживанье**

ср. длит. **вы́тверженье** окнч. дѣйст. по гл. **Вы́твердѣть**, отвердѣть, затвердѣть, засохнуть, заскорузнуть, зачерствѣть. **Вытвердѣ́ніе** ср. сост. по гл. **Вы́твердѣлый**, отвердѣвшій.

Вытека́ть, вы́течь, течь вонъ, истекать, выливаться, выбѣга́ть струей, каплями; высыпа́ться. *Хлѣбъ вытекаетъ перестоявъ на корню*, зерно осыпается. Иногда о людяхъ: *Всѣ вытекли подземнымъ ходомъ* ушли. **Вытека́нье** дл. **вы́теченіе** ок. **вы́текъ** м. или **вы́течка** ж. об. дѣйствіе по значенію гл. *Вы́текъ* и *вы́течка*, уходъ, выходъ звѣря изъ логва, острова и ‖ самый слѣдъ, покинутый имъ при уходѣ; ‖ утечка, течь изъ посудины, бочки; ‖ убытокъ отъ сего. *Усышка и вытечка хлѣба.* **Вытечно́й**, до вытечки относящ. или **вы́теклый**, вы́текшій. **Вы́течливый**, уходчивый, какъ нпр. ртуть.

Вытере́бливать, вы́теребить, вы́теребнуть что, вырывать, выдергивать, добывать теребкомъ, теребить вонъ. — **ся**, возв. и стрд. *Стрѣха вся вытеребилась. Посконь вытеребливается, ленъ также; а по народному выраженію, то и другое берется.* **Вытере́бливанье** дл. **вы́теребленіе** ок. **вы́теребъ** м. — **ка** ж. об. дѣйствіе по гл. **Вы́теребки**, отере́бки, остатки отъ чего либо теребленаго: ‖ что вытереблено. **Вы́теребковое** или теребко́вое сѣно, натеребленое крюкомъ изъ стога. **Вытеребно́й**, до вытеребки вобще относящійся. **Вы́тере́бчивый**, который легко теребится, дергается; что само мохрится. **Вы́тереть**, см. *вытира́ть*.

Вытéрпливать, вы́терпѣть что, перетерпѣть или переносить, терпѣть, сносить, выносить, перемогаться, выдерживать терпѣливо. — **ся**, быть переносиму. **Вытéрпливанье** ср. длит. **вы́терпѣніе** окнч. дѣйствіе по знч. гл. **Вытерпна́я** *боль*, которая всутерпь, терпѣть можно, сносная. **Вы́терпчивый** *человѣкъ*, сносливый, терпѣливый, стойкій.

Вытéсывать, вы́тесать что, обдѣлывать тéскою, топоромъ, тесать, притесывать. *И ладно бъ вытесанъ, да голова не съ того конца зарублена*, глупъ. — **ся**, быть вытесываему. ‖ *Насилу вы́тесался*, выдрался, ушелъ, пртвп. *затесался*. **Вытéсыванье** ср. длит. **вы́тесанье** окн. **вы́тесъ** м. **вы́теска** ж. об. дѣйст. по знч. гл. ‖ *Вы́теска* также вытесаная вещь, и лекало, кружало; также ‖ работа, теска, относительно качества ея. **Вытесно́й**, вытесаный. **Вытесля́ть, вы́теслить** что, вытесать тесло́ю, какъ нпр. теслятъ деревянныя ложки; — **ся**, быть вытесляему. **Вы́тесленіе** ср. дѣйст. по знч. гл.

Вы́теченіе, вы́течь нпр. см. *вытекать*.

Вытира́ть, вы́тереть что, обтирать, стирать, треніемъ чистить, очищать; гладить, лощить; ‖ топить, треніемъ утопить. *Вытереть потныя о́кна. Вытереть полъ воскомъ. Червонецъ вытертъ.* ‖ *Вытирать кого изъ службы*, оттирать, вытѣснять. *Коли локти вытерты, такъ не вѣрь, продастъ*, о приказномъ. *Вы́тертый* или живой *огонь*, вытираемый, для суевѣрныхъ обрядовъ, во время скотскаго падежа, изъ дерева. — **ся**, возв. стрд. **Вытира́нье** ср. длит. **вы́тирка** ж. об. дѣйствіе по знач. гл. **Вы́тирки** ж. мн. остатки отъ протертаго, растертаго; картофельная мезга, отъ выдѣлки крахмала. **Вытирно́й**, вытертый, до вытерки относящійся. **Вытирщикъ** м. — **щица** ж. вытирающій что либо. **Вы́тирокъ**, тряпица, ветошка, вехотка.

Выти́скивать, вы́тискать что, выдавливать, выжимать, выгнетать. *Вытискать сокъ изъ винограда жемомъ. На рогу и черепахѣ вытискиваютъ узоры.* — **ся**, быть вытискиваему. **Выти́скиванье** ср. дл. **вы́тисканье** ок. **вы́тискъ** м. об. дѣйст. по гл. **Вытисня́ть, вы́тиснить, вы́тиснуть** что, изобразить тисненьемъ, отпечатать, оттиснуть краскою на бумагѣ, или печатью, чеканомъ, клеймомъ — **ся**, быть вытисняему. **Вытисне́ніе** ср. окнч. **вы́тиснутіе** одикр. дѣйствіе по гл. **Вытисно́й**, тисненый. **Вы́тный**, см. *выть*.

Вытока́ть, вы́ткать что, сработать на ткацкомъ стану, соткать; ‖ выручить, добыть, заработать тканьемъ, работой этой. *Мы вытокаемъ по десятку нови́нъ (кро́сенъ, холстовъ) на станъ. Что выпряла, то и выткала. У насъ, изза хлѣба на квасъ не выточешь.* — **ся**, быть вытокаему. **Вытока́нье** ср. дл. **вы́тканье** окн. **вы́токъ** м. об. дѣйст. по гл. **Вы́точь** ж. арх. узоръ по партѣ или позументу; **выточно́й**, узорочный, браный.

Вытола́кивать, вы́толкать, см. *выта́лкивать*.

Вытолко́вывать, вы́толковать что, растолковать, объяснять, изъяснять, разъяснять, истолковать. — **ся**, быть вытолковану. **Вытолко́выванье** дл. **вы́толкованіе** ок. дѣйств. по гл. **Вытолко́вщикъ** м. толкователь, толковщикъ, толко́вникъ.

Вы́толоченіе, вы́толочить, вы́толочь, см. *вытола́кивать*.

Вы́тонить, см. *выта́нивать*. **Вы́тонить**, см. *выта́пливать*.

Вы́топтать, вы́топтаніе, см. *выта́птывать*.

Вытора́пливать, вы́торопить кого, откуда, выгнать или выслать торопомъ, спѣшно. — **ся**, возв. и стрд. по смыслу речи. *Выторопили меня безъ толку изъ дому, словно на пожаръ.* **Вытора́пливанье** дл. **вы́торопленіе** ок. **вы́торопъ** м. **вы́торопка** ж. об. дѣйствіе по гл. **Вы́торопень** м. смл. орл. заяцъ, сиб. ушканъ, кстр. скоромча́, орнб. куянъ, пск. кри́вень, шутч. косой, куцый. ‖ Шутч. суетливый и пучеглазый человѣкъ.

Вытора́чивать, вы́торочить что, чѣмъ, оторачивать, окаймлять, опушать, *Вы́торочить котикомъ.* ‖ Выставить наружу, вытулить, выпучить, вылупить, особ. о глазахъ. *Что бѣльма-тѣ вы́торочилъ?* ‖ Вывязывать изъ тороковъ, задь сѣдла́, пртвп. *втора́чивать. Вы́торочи зайца.* — **ся**, быть выторачиваему. ‖ *Экъ она выторочилась!* вырядилась, нарядилась напоказъ. **Вытора́чиванье** дл. **вы́тороченье** ок. **вы́торочка** ж. об. дѣйствіе по знач. гл. ‖ *Вы́торочка* также оторочка, выпушка. **Вы́торочки** мн. вят. бран. талы, буркала, баньки, бѣльма, глаза́. **Выторо́чливый**, некстати выставляющійся наружу. **Вы́торочь** ж. орх. оторочка, бахромка; нпр. на женск. одежѣ.

Выторго́вывать, вы́торговать что, получить прибытку въ торговлѣ, добыть барыша; ‖ выговорить что себѣ, уторговать, получить уступку при покупкѣ вещи. *Онъ въ три года выторговалъ сто тысячъ. Я выторговалъ дрожки за сто рублей; просили 125, а я 25 выторговалъ.* — **ся**, быть выторговану. **Выторго́выванье** дл. **вы́торгованіе** ок. **вы́торгъ** м. **вы́торжка** ж. об. дѣйст. по гл. *И всего-то выторжки по копейкѣ съ рубля.* **Выторго́вочный**, до выторжки относящ.

Вы́торить, — **ся**, см. *выта́ривать*.

Выто́(а́)ркивать, вы́торкать что, торкая добывать; изгонять; выдергать, надергать нвг. вытолкать вонъ тмб. — **ся**, возв. стрд. **Вы́торнуть** кого, пск. вытолкать. *Выторни-ка яго въ шею.* **Выта́ркиванье** дл. **вы́торканье** ок. дѣйст. по смыслу гл. **Вы́торки** м. мн. орл. отруби, высѣвки. **Вы́торокъ** м. пск. выскочка, кто суется впередъ, гдѣ не спрашиваютъ.

Вытормошить что, у кого; кого, откуда; вытеребить, вытрясти; добыть трудомъ, докукой. **Вы́тормошенье** ср. ок. дѣйст. по гл.

Выточа́ть, вы́точить что, юж. и тмб. выпускать струей, ключемъ; высыпа́ть. *Выточить воду изъ бочки.* — **ся**, возв. и стрд. *У, малый, ско́лькя изъ мѣшка́-то пшеницы выточилось!* тмб. **Вы́точенье** ср. окн. **вы́точка** ж. об. дѣйст. и состояніе по знч. гл. на *ть* и на *ся*. ‖ *Вы́точить*, наострить, см. *выта́чивать*. ‖ *Вы́точить*, тока́рить, см. тамъ же. *Вы́тачить*, см. это слово.

Вы́тощать арх. отощать, истощать, быть выморену, истомиться голодомъ, какъ нпр. случается на промыслахъ.

Вы́травать?*сов.* вылежаться въ болѣзни оклематься, оправиться.
Вытравливать или **вытравля́ть**, **вы́травить** что, уничтожать травлей, травкою или потравой. *У насъ вытравили всѣхъ зайцевъ.* ‖ *Чужой скотъ вытравилъ луга наши.* ‖ *Вытравить* или стравить *бородавку.* ‖ *Вытравить ребенка*, снадобьемъ заставить мать выкинуть. ‖ *Вытравить узоръ. Многія картины не рѣзаны на мѣди, а вытравлены.* ‖ *Вытравить 20 са́жень каната*, морс. выпустить; *вытравь*, *подтянуть*, *вожже.* *набивать*; а о свинцѣ, *выдувать*. — **ся**, быть вытравляему, во всѣхъ знач. **Вытра́вливанье** *дл.* **вы́травленье** *ок.* **вы́травка** *ж. об.* дѣйствіе по гл. **Вытравно́й**, вытравленный или служащій для вытравки. **вы́травочный**. **Вытравчивый**, легко поддающійся вытравкѣ. *Жесть вытравчива, даетъ обьярь отъ самой легкой кислоты.* **Вытравщи́къ** *м.* кто что либо вытравляетъ; **вытравни́къ** *м.* — **ни́ца** *ж.* дающій беременныхъ вытравныя зелья. **Вы́травленка** *ж.* травленая доска. **Вытравокъ** *м.* выкидышъ, недоносокъ, вытравленый зародышъ.
Вытрамбовать *землю*, *дорогу*, утрамбовать, убить трамбовкой, ручной бабой; — **ся**, быть вытрамбованну. **Вытрамбованье** *ср. однч.* **вытрамбо́вка** *ж. об.* дѣйст. по знач. гл.
Вытра́щивать, **вытростить** *веревку*, снускать, свивать изъ прядей, пить, или тростить до конца — **ся**, быть вытрашиваему. **Вытра́шиванье** *дл.* **вы́тращенiе** *ок.* **вы́тростка** *ж. об.* дѣйствіе по значенію гл.
Вы́требовать кого, что, потребовать, истребовать; приказать кому прійти, прибыть, явиться; приказать доставить или выслать что; — **ся**, быть вытребованну. **Вы́требованье** *ср.* дѣйствіе это **Вы́требователь** *м.* кто что либо требуетъ.
Вытрезвля́ть, **вы́трезвить** кого, привести изъ опьянѣлаго состоянія въ трезвое; заставить отрезвиться, очнуться, опомниться; выгнать изъ кого хмель. *Онъ тебя и напоитъ и вытрезвитъ.* — **ся**, взв. стрд. **Вытрезвле́нiе** *ср. об.* дѣйст. и сост. по гл.
Вытре́пливать или **вытре́пывать**, **вы́трепать** что, очищать трепкой, колотить что обо что и дергать, для очистки. *Много ль вытрепала поскони?* ‖ *И сію пе́сьлухa вытрепалъ за виски. Кровь* **вытрепа́лись**. **Вытре́пываньe**, **вытре́пливанье** **вытрепа́нiе** *ср. длит.* **вы́трепанье** *однч.* **вы́трепка** *ж. об.* дѣйст. по знач. гл. **Вы́трепки**, вы́теребки, отре́пки; кострика. **Вытрепа́ло** *ср.* трепало, снарядъ для трепки льна и пеньки. **Вытрепно́й**, трепаный или трепальный.
Вытрипковатый *кур. мрс.* (таращить?) пучеглазый, лупоглазый. *Ловить вытрипкій*, *мрс.* зѣвать, глазѣть, хлопать глазами.
Вытростить, см. *вытра́щивать.*
Вытроя́ть, **вы́тропить** что, строить, перестроить, сдѣлать что трижды, втройнѣ: *вытропить пашню*, перепахать ее трижды; *вытропить вино*, перегнать его трижды. **Вытроенiе** *ср. однч.* **вы́тройка** *ж. об.* дѣйст. по гл. **Вытройщи́къ** *м.* кто тройть.
Вытру́бливать *спар.* **вы́трубить** кого, вынять трубою, черезъ трубача; ‖ — что, выдѣлывать напѣвъ, голосъ, разыграть трубя. *Этого кольна на морозъ не вытрубишь.*
Вытружда́ть, **вы́тружднть** всѣхъ, тружать, обезпокоивать.
Вытру́шивать, **вы́трусить** что, натрусить; ронять, выронить, вы́сыпать; натрясти, насыпать. — **ся**, выпасть, вытрястись. **Вы́труска** *ж.* дѣйст. по гл. ‖ то, что вытрушено, высыпано; потеря, утрата, уронъ, раструсна, *мрс.* при перевозкѣ хлѣба. **Вы́трусни** *мн.* что вы(рас)трушено, просыпано, растеряно. *Подгрести вытрусни.* **Вытрусно́й**, до вытрусни относящійся. **Вы́трущикъ** *м.* кто что вытрушиваетъ. **Вытря́сывать** и **вытряса́ть**, **вытрясти**; **вытря́хивать** и **вытряха́ть**, **вы́тряхнуть** что, ронять трескою, вываливать потряхивая, высыпа́ть; терять отъ тряски; опорожнить, очищать встряхивая. *Вытряси крупу изъ рѣшета въ горшокъ. Вытряси хорошенько сапогъ, да вытряхни и чулки. Гляди, доро́гою все вытрясешь изъ телеги. Не вытряхивай здѣсь мышка́, иди на дворъ. Меня вытрясло доро́гою*, истрясло, протрясло насквозь. *Вытрясти карманъ, кошель*, надержаться. — **ся**, возв. стрд. **Вытря́сываньe** или **вытряса́нье**, **вытря́хиванье** или **вытряха́нье** *дл.* **Вытрясенiе** *ок.* **вы́тряхъ** *м.* **вы́тряска** *ж. об.* дѣйст. по гл. **Вы́тряски** *м. мн.* вытрасеное, высыпное, остатки или соръ. **Вытрясно́й**, до вытряски относящійся. **Вы́тряскова́тый**, до вытрясковъ относящ. **Вы́тряскочный**, **вытря́хливый**, легко вытрясаемый.
Вы́йти см. *выходи́ть.*
Вытули́ть, **вы́тулить** что, *мрс.* вытаращивать, выставлять, высовывать, выпучивать, выпяливать, выпячивать. *Что буркала вытулилъ?* — **ся**, возв. и стрд. **Вытули́ваньe** *ср. длит.* **вы́туленье** *однч.* **вы́тулъ** *м.* **вы́тулка** *ж. об.* дѣйст. по гл.
Вытуплѝть, **вы́тупить** что, затуплять, притуплять, иступлять, тупить. — **ся**, возв. и стрд. **Вытупле́нiе** *дл.* **вы́тупленье** *ок.* **вы́тупка** *ж. об.* дѣйств. по знч. гл. **Вы́тупокъ** *м.* вытупленый снарядъ, тупица. *Вы́тупокъ стамескѣ пошелъ замѣсть отвертки.* **Вы́тупчивый** *топоръ*, *рубанокъ*, который скоро тупится, не держитъ лезвея.
Вытýривать или **вытура́ть**, **вы́турить**, **вы́турнуть** кого, вы(из)гонять, высылать вонъ, гнать откуда сильно, внезапно. *Вытури голубей.* — **ся**, быть вытуряему. **Вытýриванье** *дл.* **вы́туренье** *ср. однч.* **вы́турка** *ж. об.* дѣйствіе по знач. гл. **Вытурщи́къ** *м.* — **щи́ца** *ж.* кто кого вытуряетъ.
Вытушёвывать, **вы́тушевать** что, отдѣлывать тушью или карандашемъ, вообще затѣнять, оттѣнять, класть тѣнь. — **ся**, стрд. **Вытушёвыванье** *дл.* **вы́тушеванiе** *ок.* **вытушёвка** *об.* дѣйств. по знч. гл. **Вытчикъ**, см. *выть.*
Вытыка́ть, **вы́тыкать** (*много*), **вы́ткнуть** что, выкалывать, выбивать тычкомъ, бодкомъ, выбодать; ‖ обозначать узоръ тыча. *Онъ мнѣ чуть было глазу не вы́ткнулъ. Ребятишки лучинками по песку городьбу вытыка́ютъ* — **ся**, быть вытыкаему. **Вытыка́нье** *ср. длит.* **вытычна** *ж. об.* дѣйст. по знач. гл. **Вытычно́й**, выткнутый, или для вытыканья употребляемый. **Вытыка́лка** *ж.* протыкалка, орудіе у швей, для протыканья.
Выть *ж.* (вытягивать, тянуть, тягло?) доля, участокъ, пай; участь, судьба, рокъ: *такая на него выть пала*, *смб.*; ‖ пай или надѣлъ въ землѣ, лугахъ, *олон. новг. арх.* ‖ мѣра земли, 19 десят. 2010 саж. *новг.*; ‖ участокъ земли и покоса на 8 душъ, *новг-брон.* ‖ тягловой участокъ, тягло, подати: *несу одну выть*, одно тягло, *нижегор.* ‖ *Въ арх.* число душъ дѣлить на *выти*, отъ 30-50 душъ; каждая *выть* дѣлитъ свой пай по жеребью, на *десятки*, десятокъ дѣлитъ ее подушно; *завытныя души*, оставшіяся, если число не дѣлится по́ровно. ‖ *Въ нов. обл.* барщина, работники, дѣлятся на двѣ *выти* или половины, работая почередно. ‖ Загорода, дворъ, строеніе; ‖ выселокъ *арх.* ‖ доля по дѣлежу, наслѣдству *смв.* ‖ Дача. паекъ, мѣсячина, доля пищи, порція *смв. арх. олон.* *Давать одну выть*, кормить по разу въ день. *Онъ заѣлъ три выти*, съѣлъ втрое. ‖ Позывъ на ѣду, алчба, аппетитъ, голодъ, охота ѣсть. *У него большая выть*, много ѣстъ. *У меня нѣтъ вы́ти*, не хочу ѣсть; *не дополнилъ вы́ти*, *ок.* не дѣлъ, не сытъ. *Заморить выть*, утолить голодъ. ‖ Пора или часъ ѣды *нов. олон. арх.* *Ѣшь не пьешь, а за выть почтутъ*; завтракъ или перехватка, полдникъ, обѣдъ, паобѣдъ, ужинъ, паужинъ; или завтракъ, полдникъ, обѣдъ, ужинъ. *У кресть* въ рабочую пору 3, 4 или 5 вытей, но если *вытью* назыв. рабочее время отъ ѣды до ѣды, то дѣлятъ день на 3-4 выти.

Въ три выти дрова свозилъ, *нов-бор.* въ одинъ рабочій день. *Въ нов-чрев.* въ послѣднемъ значеніи, вмѣсто *выть*, гов. уповодъ, уповодо́къ. *Выть прошла*, у́поводъ конченъ, шабашъ работать, пора ѣсть. *По зимамъ выти* (или уповодки) *коротки*, день коротокъ, темно. *Хоть звать не зови, только вытью корми. Каковъ у выти (у хлѣба), таковъ и у дѣла (въ работѣ). Переколачиваемся съ выти на выть, и не знаемъ какъ быть. Для одной выти, да руки мыти!* хлопотливо. *За каждую выть, да руки мыть. По три выти заразъ охлестываетъ.* **Вы́тный**, относящійся до выти, участка, доли, во всѣхъ знач. могутной, зажиточный, самостоятельный; *прм.* многоземельный мужикъ, достаточный пахарь; *твр. кстр. ряз.* умный, дѣльный, путный, толковый и работящій; также истый, сущій, настоящій. *Ты, будто вытный баринъ разсуждаешь*: ‖ *твр. уф.* рослый, здоровый, дюжій; взрослый, возрастный, вошедшій во всѣ года, принявшій тягло. *Оснащивается* (одѣвается), *словно вытная какая*, будто взрослая дѣвка. Ино ‖ умный, ученый, грамотный; или ‖ много поѣдающій, требующій много пищи, большую выть. **Вы́тка**, **вы́точка** *умал.* **выти́ща** *увел.* *Вытное писмо* или *роспись*, *стар.* раздѣленіе всѣхъ земель на выти, участки, для платежа податей. **Вытнѣе**, *повытнѣе*, болѣе, больше, множа́е. **Вы́тный** *сщ. м.* артельщикъ, расходчикъ, старшина артели; ‖ *ниж-мак.* разверстчикъ или раскладчикъ податей, избираемый крестьянами частно. ‖ Артельщикъ, который, при бракѣ юфти, вырѣзываетъ пашину, очищаетъ кожу. *Вытный столъ*, сытный, гдѣ много выти; — *челов. орл.* дѣльный, работящій; заживный. **Вы́тчикъ** *м.* участникъ въ поземельномъ владѣніи; хозяинъ выти, участка, тягла; иногда то же что вы́тный, т. е. раскладчикъ, сборщикъ податей. **Вы́тчиковы** *денги*, ему принадлежащія. **Вытомо́йка**, — **мойница** *ж. ряз. кал.* произн. *ватамо́ница*, суетливая хозяйка, хлопотунья, пустомойка.

Выть *гл.* выводить голосомъ звонко, протяжно и жалобно; *воютъ волки, ино и собаки.* ‖ Плакать голосомъ, рыдая заунывно, протяжно; ‖ *кстр.* причитать и плакать по покойнику, или какъ плачетъ невѣста на дѣвичникѣ и какъ ее оплакиваютъ подруги. *Вѣтеръ воетъ, завываетъ*, когда производитъ такіе жъ звуки. *Сколько ни выть, а (знать) такъ и быть. Съ волками жить, по-волчьи выть. Взвыть голосомъ. Добыться до чего. Волки завываютъ. Изсылся щенокъ. Плакальщицы отвыли. Повоютъ и еще. Ловчіе подвываютъ волковъ. Они перевываются. Провылъ всю ночь. Разлился ребенокъ.* **Вытьма́** или **войма́** *воетъ*, сильно, во весь голосъ. **Вытье́** *ср.* дѣйст. по гл. или ‖ **во́й** *м.* воющій голосъ человѣка, звѣря, вѣтра. *Каково было житьё, таково будетъ и вытьё*, на томъ свѣтѣ. *Большому вытью не вѣрь. Житье, вставши да за вытье! Житье намъ, житье: какъ подумаешь, такъ и за вытье! Выть тебѣ волкомъ, за твою овечью простоту. Хоть волкомъ вой, да пѣсню пой. Вою, вою, а Господь съ тобою!* прощаю въ обидѣ. *Волчья шкура и въ городѣ воетъ. Собачій вой, на вѣчный покой. Ночной собачій вой, къ покойнику.* **Во́йло**, **вы́йло**, *млрс.* *війло*, гривенка, обвислая, голая, морщинистая кожа подъ шеей и на груди быка, бугая. **Вытня́нка** *ж. кстр.* дѣвка мастерица выть, плакать по невѣстѣ, что длится ежедень, отъ сговора до сватьбы; *вытня́нка завываетъ*, какъ запѣвала. **Выча́ть** *иск.* завывать по временамъ, скучая, какъ больной ребенокъ, какъ собака; скучать, стонать, визжать, всхлипывать.

Вытѣва́ть что, *арх.* затѣвать, выдумывать и замышлять.

Вытѣсня́ть, **вы́тѣснить** кого или что, откуда; тѣснить вонъ; выгнетать, выжимать, выдавливать, выгонять силою; выти́скивать (по не *вытисня́ть*). — **ся**, возв. и стрд. **Вытѣсне́ніе** *дл.* **вы́тѣсненье** *окнч.* дѣйст. по знач. гл.

Вытю́кивать, **вы́тюкать** что, добывать или обдѣлывать тюканьемъ, тюкая, дробнымъ боемъ, мелкими и частыми ударами. *Вы́тюкать огни́вца*, *смл.*: вырубить огня. *Вы́тюкать писмо на камнѣ*, высѣчь, вырубить. *Вытюкать, оттюкать жернова́.*

Вытя́гивать или **вытяга́ть**, **вы́тянуть** что, вытаскивать, извлекать, тянуть вонъ; ‖ натягивать, подтягивать, напрягать, распяливать туго; ‖ растягивать, давать чему тягой болѣе протяженія; тянуть упругое тѣло; ‖ протягивать, строить, ставить или располагать что въ длину, по длинной чертѣ. ‖ Потянуть на вѣсахъ, вѣсить, имѣть въ себѣ тяжести, вѣсу. *Вытянуть неводъ. Веревка подъ бѣльемъ обвисла, вытяни. Вытянуть сапожный товаръ на колодкѣ. Вытянуть фронтъ, улицу, про́садь. Карнизъ* тянутъ, или *вытягиваютъ*, по правилу и лекаломъ. *Вытяни его хворостиной*, хлесни, ударь во всю. — **ся**, возв. и стрд. *Собаки вытягаются*, мчатся во весь духъ. *Мальчикъ вытянулся*, выросъ; *солдатъ вытянулся*, выправился, сталъ прямѣе; или сдѣлалъ фронтъ. ‖ °*Лице вытянулось*, выразило непріятную нечаянность. *У него рожа по шестую пуговицу вытянулась*, шутч. *Веревка вы́тянулась*, стала длиннѣе, обдержалась. *Корабль вы́тянулся* (см. *тянуться*) *изъ гавани*, вышелъ на рейдъ, на якорную стоянку. *Не учили, покуда поперекъ лавки укладывался; а во всю вытянулся, не научишь. У него батька-та вы́тянулся*, *кур.* померъ. **Вы́тягать** что, у кого, добыть тяжбою, тягаясь. **Вытя́гиванье**, **вытяга́нье** *ср. дл.* **вы́тягъ** *м.* **вы́тяга**, **вы́тяжка** *ж. об.* дѣйств. по гл. ‖ *Вы́тяжка* также выправка и стойка солдата; ‖ *врчб.* экстрактъ, увареный сокъ, уваръ. ‖ У сапожн. и портн. брусочекъ или прямая колодочка, для строчки или тачки на немъ товару и для разглаживанья швовъ, сукна́. *Тяну́ть на вы́тяжку*, о неводѣ, вытягивать и выбирать вовсе, не закидывая снова. ‖ *Вы́тягъ*, пяла, распорки подъ шкуры *нпр.* ‖ *влд.* долгій изволокъ, тянигужъ, дорога въ пологую гору. ‖ *Иск.* лодочный якорь. **Вытяжно́й**, вытянутый, до вытяга относящ. *Вытяжные сапоги*, у коихъ подъемъ вытянутъ, голенище и передъ одно цѣлое. *Вытяжно́й пластырь*, который (будто бы) тянетъ гной. *Вытяжной извощикъ*, ломовой. **Вытяга́ла** *м.* сутяга, тяжебникъ. **Вытяга́чъ** *м.* вытягъ, снарядъ для вытяжки чего; ‖ вытягала. **Вытяга́льное** *корыто*, у псковск. рыбак. противоп. *подава́льному*; прорубь, при зимнемъ рыболовствѣ, откуда неводъ вытяга́ется. **Вытяжа́?** *ж. арх.* связка оленьихъ жилъ, какъ онѣ готовятся самоѣдью.

Вы́тять или **вы́тяпать**, грубо выдѣлать, оляповато обтесать; ‖ °выдумать что; высказать невпопадъ. ‖ **Вы́тяпнуть** *глазъ.*

Выу́живать или **выужа́ть**, **вы́удить** *рыбу*, добыть, наловить удой; выловить ею всю рыбу. **Вы́уженье** *ср. ок.* дѣйст. по гл.

Выутю́живать, **вы́утюжить** что, гладить утюгомъ или утюжить извѣстное количество чего, или проутюжить вещь хорошенько, не слегка только. ‖ Прибить, поколотить кого. — **ся**, быть выутюживаему. **Выутю́живанье** *ср. дл.* **вы́утюженье** *ок.* **вы́утюжка** *ж. об.* дѣйст. по знач. гл.

Выу́чивать и **выуча́ть**, **вы́учить** что, учиться чему; вытверживать, твердить, повторять, заучать, проучать; о музыкѣ: разучивать; ‖ кончить ученье чего либо, научиться чему; ‖ кого, чему, обучить, научить другаго. *Выучи урокъ. Выучилъ ли пріемы этого мастерства? Я его выучилъ шить. Гляди, я тебя выучу!* угроза. *Не выучитъ школа, выучитъ охота. Кто жить не умѣлъ, того помирать не выучишь. Я тебя выручилъ, а ты меня выучилъ*, о неисправномъ должникѣ. — **ся**, возв. и стрд. *Выучиться чему*, научиться, выучить, изучить что. *Худому выучиться не долго*, т. е. перенять. **Выу́чиванье** *ср. длит.* **вы́ученье** *окн.* **вы́учка** *ж. об.* дѣйст. по гл. *Отдать кого* или

пойти на выучку, на полное обученье. *По выучкѣ мáстера знать.* **Вы́учливый** *человѣкъ*, понятливый, послушный, переимчивый. **Вы́учитель** м. — **ница** ж. кто кого чему выучилъ.

Выфи́нчивать, вы́финтить что, добыть, происками, увертками, финтами, хитростью. **Выфáнтывать**, ломаться, жеманиться.

Вы́франтиться, расфрантиться, разодѣться щеголемъ, франтомъ.

Выхáживать, выходи́ть, вы́ходить, вы́тти, *вы́дти* или *вы́йти*; правильнѣе различать два глагола; одинъ: *выходи́ть, вы́йти*, мигир. *выхáживать*; другой: *выхáживать* (—*ваю*) *вы́ходить* что. Вобще: уходить вонъ откуда; ‖ добывать что ходьбою; проходить, исходить. *Бывало я выхаживалъ въ поле, а нынѣ не выходи́лъ давно, и почти не выхожу́ изъ дому, изза грязи нельзя вы́тти. Онъ все по судамъ ходитъ, выхáживаетъ дѣлá; а что вы́ходилъ? Нева вышла изъ Ладоги*, течетъ. *Рѣка вышла изъ береговъ*, выступила. *Корабль вышелъ въ море. Я вы́ходилъ съ охотникомъ всѣ болота, вы́ходилъ съ него цѣлковый. Онъ вышелъ изъ полка; изъ купцовъ въ мѣщане, а сосѣдъ его вышелъ въ дворяне. Изъ этой бѣды не выйдешь, не выйти. Втулка размололась, вышла изъ ступицы. Цыплята вышли*, вылупились. *Трава ужъ вышла*, взошла. *Сѣно все вышло, квасъ вышелъ*, весь издержался, больше нѣтъ. *Коровушка вышла*, *эл.* пала, издохла. *Изъ этого сукна кафтана не выйдетъ*, не выкроишь. *Мы не выхóдимъ изъ теплой одежи*, холодá стоятъ. *Изъ этого ничего не выйдетъ*, пустое дѣло. *Все выйдетъ наружу. Срокъ вышелъ, терпѣнье вышло*, кончилось. *Указъ вышелъ*, изданъ, состоялся. *Книга вышла изъ печати, въ продажу*, издана. *Книга вышла въ продажѣ*, выкуплена. *Когда выйдетъ изъ обычая, выходить въ люди происками? Онъ вышелъ изъ себя, изъ терпѣнья. Она не только вышла изъ малолѣтства, а вышла изъ опеки и вышла замужъ. Мальчикъ вышелъ изъ лѣтъ, въ корпусъ его не примутъ. Безъ поры́ душа не выйдетъ. Никто не увидитъ, какъ душа выйдетъ. Нѣту такого, выйдешь и за сякого. Рыломъ не вышелъ*, не красивъ собой. *Теща пи́шна, а противъ зятя не вышла. Отдай руками, а не вы́ходишь и ногами. Болѣзнь входитъ пудами, а выхóдитъ золотниками.* ‖ *Выхáживать, вы́ходить*, въ ремесл. и фабр. обработать что нáчисто, нпр. отдѣлать ситецъ въ отрубяхъ и мылѣ. Столяр. выбирать настругомъ пазъ, бороздку, карнизъ. *Вы́ходить десятину*, *сар.* выкосить. *Вытти изъ вѣтра*, морск. идучи подъ парусами круто, бетью (бейдевиндъ), подняться еще круче, такъ, что вѣтеръ уже не можетъ забирать, а становится прямо встрѣчу; парусá хлопаютъ и судно теряетъ ходъ. **Выхáживаться, вы́ходиться**, болѣе о скотѣ, выгу́ливаться, оправиться, здоровѣть, тучнѣть на подножномъ корму, на волѣ. ‖ *Пиво вы́ходилось*, уходилось, выбродило. ‖ Безлч. *Не равно замужъ выйдется, не ровенъ чертъ навяжется (накачается).* **Выхáживанье** дл. **выхожде́ніе** ок. **вы́хоженье**, въ знач. ходьбы по дѣламъ, судамъ, **вы́ходъ** м. **вы́ходка** ж. дѣйствіе по знч. гл. ‖ *Выходъ* также выступленіе; шествіе; торжественый пріемъ. *Выходъ при дворѣ. Видно несчастливъ мой выходъ былъ. Великій выходъ*, *прк.* перенесеніе Свят. Даровъ, во время литургіи, съ жертвенника на престолъ. *Малый выходъ*, выходъ священнослужителей изъ алтаря чрезъ сѣверныя двери въ царскія врата, со св. Евангеліемъ или съ кадиломъ. ‖ *Выходъ стар.* переходъ крестьянъ отъ одного владѣльца къ другому. ‖ *Стар.* дань, которую наши владѣтельные князья платили ханамъ. ‖ Двери, ворота, лазъ, отверстіе коимъ выходятъ ‖ Погребъ, подвалъ, сухое подземное помѣщенье. ‖ Помостъ на кормѣ рѣчнаго судна, верхъ, кичка. ‖ Количество вышедшаго изъ одного варева пива, меду нпр. ‖ *Изъ этой руды больше выходу.* ‖ Изданіе книги. *Это второй выходъ*, изданіе. ‖ Въ драматич. представленіяхъ: явленіе. ‖ *Вы́ходка* также значитъ какой либо необычайный поступокъ, наступательное, придирчивое дѣйствіе или речи. ‖ Фабричн. уходъ, холя; обработка ситцевъ начисто, въ отрубяхъ и въ мылѣ. ‖ Музык. одиночная игра или голосъ; соло. **Вы́ходы** м. мн. *астрх.* вавилоны, выходъ, рыбный погребъ, подвалъ сложнаго устройства. ‖ Выходъ, въ знч. торжества, шествія и ‖ количества выдѣлки, *сахару изъ свекловицы, мѣди изъ руды.* ‖ *Арх.* родъ свѣса, балкона съ лицевой стороны избы, со входомъ съ чердака. ‖ *Прм.* ветхая обувь, башмаки или коты, надѣваемые нáскоро, на босуногу. **Вы́ходно́й**, для выхода служащій, къ нему относящ. ‖ спорый, нѣм. ergiebig, обильный, богатый по выручкѣ. *Выходной видъ*, выданный на выселенье заграницу. *Выходной листъ*, заглавный, гдѣ показано названіе книги и годъ выхода. *Выходныя книги*, *стар.* записки выходамъ и выѣздамъ царскимъ. *Вы́ходное дерево*, у плотниковъ, изъ котораго выходитъ цѣльная вещь, безъ наставки. *Вы́ходная руда*, богатая на выплавъ. *Просо хлѣбъ вы́ходный*, *тмб.* **Вы́ходчивый** *человѣкъ*, охотникъ до выходокъ, придирчивый, нападчивый. **Вы́ходковый**, до выходки, нападка относящійся. ‖ *Вы́ходецъ* м. умал. выходъ. ‖ **Вы́шлецъ**, при(за)шлецъ, вышедшій, выселившійся съ чужбины. *Ни́конецъ, съ того свѣта выходецъ.* **Вы́ходчикъ** м. — **чица** ж. выходецъ, переселенецъ; о женщинѣ говорятъ также **выходни́ца, выходни́чка. Вы́ходцевъ, — дчиковъ; — дчицынъ**, выходцамъ принадлежащій. **Выходни́къ, — ничо́къ** м. проходъ, скрытый, длинный и тѣсный выходъ, какъ нора, трубочка, сосудецъ въ тѣлѣ нпр. **Вы́шлая** с. ж. въ играхъ, черта отдѣляющая домъ, городъ, конь, поле; чуровая; предѣлъ за который бьютъ, бросаютъ, бѣгаютъ нпр.

Выхáивать, вы́хаить что, расхáить, разбранить, расхулить.

Вы́ханжить что, добыть ханжествомъ.

Выхáпывать, вы́хапать (множ), **вы́хапнуть** что, вырывать, выхватывать. *Вы́хапнулся*, выскочилъ внезапно, съ малрс. въ сосѣдн. губ. **Выхáпыванье** дл. **вы́хапанье** ок. дѣйст. по гл.

Выхáркивать, вы́харкать (множ), **вы́харкнуть** *мокро́ту*, *влетѣвшую въ ротъ муху, засѣвшую въ горлѣ крошку* нпр. выкинуть харкая, выплюнуть, отдѣливъ сильнымъ и шумнымъ придыханіемъ. — **ся**, быть выхаркиваему; ‖ отхаркаться, очистить отъ чего пасть и гортань, харкая. **Выхáркиванье** ср. дл. **вы́харканье** окнч. дѣйст. по знч. гл.

Вы́хахалить кого, *вск.* вырядить, убрать, разрядить пышно, хахалемъ, напоказъ. **Вы́хахалиться** *вск. нен.* вырядиться щеголемъ, хахалемъ, волокитой. **Вы́хахаль** м. *вск.* хáхаль, щеголь.

Выхвáливать или **выхваля́ть, выхвалить** что, кого, расхваливать, превозносить, очень хвалить. *Выхваляетъ, какъ цыганъ кобылу, какъ сваха невѣсту.* — **ся**, возв. и стрд. *Въ глаза выхваляютъ, позаочи ругаютъ. Самъ не выхвалишься, коли люди не похвалятъ. Не выхваляйся, дай вы́хвалить людямъ.* **Выхвáливанье** ср. длит. **вы́хваленіе** окн. **вы́хвалъ** м. **вы́хвалка** ж. об. дѣйствіе по знч. гл. ‖ *Вы́хвалъ, —ка*, также сост. по гл. на —*ся. Не берись за дѣло на вы́хвалку. Попъ, на выхвалку, рано утреню запѣлъ, а бѣсъ его и въ церкви нашелъ*, изъ сказки. **Выхвально́й**, до выхвалки относящійся. **Вы́хвальчивый**, самохвальный, бахвáльный, бахвáльчивый. **Выхвалу́шка** об. хвастунъ, бахвалъ, самохвалъ.

Выхвáрывать, вы́хворать, прохворать нѣсколько времени; похворавъ оправиться. *Ну, выхворалъ я зимушку!*

Выхвáстывать, вы́хвастать что, добыть что хвастовствомъ. — **ся**, вызываться на что, браться за что хвастаясь, бахваля; ‖ достигать бахвальствомъ. *Онъ таки выхвастался въ люди.*

Выхва́стыванье ср. длит. **вы́хвастаніе** окн. **вы́хвастка** ж. об. дѣйствіе по гл. ‖ *Вы́хвастка* также вы́хвалка, похвальба.

Выхва́тывать, вы́хватать (множ.), **вы́хватить** что, вырывать, вытаскивать порывисто, ухвативъ выкинуть, вынести вонъ. *Постой, татаринъ, дай саблю выхватить* (или *наточить*)! — **ся**, взв. стр. **Выхва́тыванье** ср. дл. **вы́хватаніе** ок. мягкр. **вы́хваченіе** ок. **вы́хватъ** м. **вы́хватка** ж. об. дѣйст. по гл. **Вы́хватчивый**, ловкій, проворный на выхватку.

Выхва́щивать, вы́хвостить кого, выстегать, выхлестать; высѣчь розгами; ‖ выпарить въ банѣ вѣникомъ. — **ся**, возв. и стрд. **Выхва́щиванье** ср. длит. **вы́хвощеніе** окн. **вы́хвостка** ж. об. дѣйствіе по значн. глг. **Вы́хвощикъ** м. парильщикъ.

Выхвоще́вывать и **выхва́щивать, вы́хвощевать** или **вы́хвощить** что, вычистить, выгладить хвощемъ. — **ся**, стрд. **Вы́хвощенье** ок. дѣйст. по гл.

Вы́хвоить *морду, вершу*, арх. забрать промежутокъ межъ прутьевъ хвоей, лапникомъ. *Наломай-ка на* **выхвойку** *лапнику*.

Выхвора́щивать, вы́хворостить кого, выхвостить, выхлестать, выпарить; высѣчь. — **ся**, взв. стрд. **Выхвора́щиванье** дл. **вы́хворощенье** ок. **выхворостка** об. дѣйствіе по гл.

Выхитря́ть, вы́хитрить что, добыть хитростью, происками, уловками. — **ся**, ухитряться. *Выхитряемся, вымудряемся, простоты божеской бѣгаемъ.*

Выхле́бывать, вы́хлебать, вы́хлебнуть что, хлебая жижу съѣдать; выпивать прихлебывая. *Что накрошишь, то и выхлебаешь. Какъ заварилъ кашу, такъ и выхлебай* (или: *кто заварилъ, самъ заварилъ*). — **ся**, стрд. **Выхле́бываньe** ср. дл. **вы́хлебаніе** ок. **вы́хлебъ** м. **вы́хлебка** ж. об. дѣйст. по гл. **Выхлебно́е** ср. вобще горячее, похлебно́е, похлебка, хлёбово. *У меня деверья* **выхлебчивы**, *налитаго не покидай.*

Выхле́(ы)стывать, вы́хлестать, вы́хлеснуть что, кого; отхлестать, прохлестать, выстегать, высѣчь; ‖ выбить хлеща, вы́стегнуть бичемъ, прутомъ; ‖ хлестать отрывисто платкомъ, жгутомъ, попадая самымъ кончикомъ. *Выхлеснуть помои*, вылить размашисто, черезъ край. ‖ *Вы́хлесни пристяжную*, выпряги ее на́скоро, отвяжи постромки. — **ся**, возв. и стрд. **Выхле́стыванье** длит. **вы́хлестаніе** окн. **вы́хлестъ** м. **вы́хлестка** ж. об. дѣйст. по гл. *У насъ идетъ выхлестка*, выколачиваютъ одежу, рухлядь.

Выхлопа́тывать, вы́хлопотать что, хлопотать, заботиться, чтобы добыть желаемое; выхаживать, выстараться, выстрапать. — **ся**, стрд. **Выхлопа́тыванье** ср. дл. **вы́хлопотаніе** или **вы́хлопоченье** ок. **вы́хлопотка** ж. об. дѣйствіе по гл.

Выхло́пывать, вы́хлопать (множ.), **вы́хлопнуть** что, выбить, вышибить хлопая, ударяя съ шумомъ; ‖ добыть хлопаньемъ; ‖ выторговать хлопая по рукамъ, по обычаю барышниковъ.

Вы́хлюстать *подолъ, одежу*, вы(за)марать, выпачкать въ грязи. — **ся**, выпачкаться, выгрязниться.

Выхмы́стывать, вы́хмыстать *рученьку*, вытрепать пеньку, ленъ, отрепать, охлестать, обить и приготовить кудель.

Вы́хныкать что, выплакать, выканючить, выпросить слезно.

Вы́хованецъ м. **вы́хованка** ж. смл. небрачно рожденый (малрс. воспитанникъ, пріемышъ).

Выходецъ, выходить, выхожденіе нар. см. *выха́живать*

Выхола́живать, вы́холодить что, остужать, выстужать, студить, холодить, дать остыть чему или выпускать теплоту откуда. *Избу выхолодишь, затворяй.* *Выхолодила ты сердце мое.* — **ся**, быть выхолаживаему, простывать. **Выхола́живанье** ср. длит. **вы́холоженіе** окн. дѣйст. по гл. **Вы́холодать, вы́холонуть**, выстывать, выстужаться, особ. о комнатахъ.

Выхола́щивать, вы́холостить *скотину*, класть, выкладывать, легчить, вылегчить, скоплять. — **ся**, быть выхолащиваему; скопляться. **Выхола́щиванье** ср. длит. **ы́холощеніе** ок. **вы́холостка** ж. об. дѣйст. по гл. **Вы́холостокъ** м. всякое молодое, кладеное животное.

Выхо́ливать, вы́холить кого, выдержать, воспитать въ холѣ, нѣгѣ, довольствѣ; позаботиться около кого уходомъ. *Выхоливъ меня матушка въ чужи люди отдаетъ*, плачъ невѣсты. — **ся**, взв. и стрд. **Выхо́ливанье** ср. дл. **вы́холенье** ок. дѣйст. по гл.

Вы́холодить, выхоложеніе, см. *выхола́живать*.

Вы́холостить, вы́холощеніе, см. *выхолащивать*.

Выхора́шивать, вы́хорошить кого, рядить, выряжать, наряжать, украшать, дѣлать пригожимъ, напоказъ. *Ужъ такъ-то она дочку-ту выхорашиваетъ, вымолаживаетъ.* — **ся**, рядиться, украшаться и выставляться напоказъ; ‖ расти, складываться и хорошѣть. *Была дѣвченка сморчекъ сморчкомъ, а начала́ подростать, стала выхорашиваться.*

Вы́хортаться нек. (отъ *хортъ*, борзая) набѣгаться до голоду, проголодать отъ ходьбы, отъ трудовъ.

Вы́хохлиться тмб. **вы́хохониться** вят. выхаха́литься, разодѣться щеголемъ. ‖ *Цыпленокъ выхохлился*, выздоровѣлъ.

Вы́хранить что, кого, выхолить; выберечь, продержать до срока въ сохранности. *Спасибо отцу-матери, что дѣвку выхранили.*

Вы́храпѣться, отдрыхнуть, выспаться. **Выхре́ль**, см. *во́хра*.

Выху́ливать или **выхуля́ть, выхулить** что, расхуливать, хулить, расхаять. — **ся**, быть выхуля́ему. **Выху́ливанье** дл. **вы́хуленье** окнч. **вы́хулъ** м. **вы́хулка** ж. дѣйст. по гл. **Выхульно́й**, выхуленый. **Выхульщи́къ** м. — **щи́ца** ж. кто хулитъ, расхулилъ что либо, хаяльщикъ.

Вы́хутровать смл. (см. *ху́тро*), истаскать, извести вещь употребленьемъ; износить мѣхъ, шубу.

Вы́хухоль или **хоху́ля** ж. водяной звѣрокъ, между выдры или норки и крысы, Sorex moschatus; носъ хоботомъ, хвостъ чешуйчатый, сильно пахнетъ мускомъ. **Вы́хухольный, вы́хухолевый, вы́хухолій**, ей принадлежащій, свойственый, или изъ шкурки ея сдѣланый. *Хоху́ля*, а оттоль *вы́хухоль*, вонючій, пахучій; или отъ *хахаль*, волокита, смѣшной щеголь, раздушеный?

Выхе́(ѣ)ривать или **выхеря́ть, вы́херить** что, *изъ писма*, марать, вымарывать, вычеркнуть на́крестъ, похѣ(е)рить. — **ся**, быть вымарываему. *Выхерилъ бы должекъ-этъ: уплаты не будетъ.* **Выхе́риванье** ср. дл. **вы́хереніе** ок. дѣйст. по гл.

Выцара́пывать, вы́царапать, вы́царапнуть что, выдирать, сдирать царапая; вырывать когтями или выскребать, выскабливать. *Баба, что кошка: глаза́ выцарапаетъ.* — **ся**, (одикр. неупотрб.) стрд. **Выцара́пыванье** ср. длит. **вы́царапаніе** окнч. **вы́царапка** ж. об. дѣйст. по гл.

Выцвѣта́ть, вы́цвѣсти или **вы́цвѣсть**, о растеніи, вступать въ пору полнаго цвѣта, расцвѣта, распускать всѣ цвѣты свои; ‖ отцвѣтать, особ. о луковичн. растн. цвѣтущемъ одинъ разъ. ‖ о масти, шерсти, краскѣ, цвѣтѣ: линять, сбѣга́ть, блѣднѣть, бурѣть; о пушныхъ животныхъ: линяя принимать настоящій, зимній видъ свой. *Всю зиму прохворалъ, весь выцвѣлъ*, тор. поблѣднѣлъ, исхудалъ, пожелтѣлъ. *Какова́ ни будь красна дѣвка, а придетъ пора, выцвѣтетъ. Молодость выцвѣтаетъ въ лицѣ, старость на головѣ*, алыя щеки и сѣдина. **Выцвѣта́нье** дл. **вы́цвѣтеніе** окнч. **вы́цвѣтъ** м. об. состояніе по значн. гл. **Вы́цвѣлый**, выцвѣтшій, во всѣхъ значен. **Вы́цвѣлина, вы́цвѣ(и)ль** ж. сухоподстой, дерево подстойное, подсоченое.

Выцыга́нивать, вы́цыганить что, вымѣнять, промѣнять, добыть мѣною, плутовски, выбарышничать.

Выцѣ́живать, **вы́цѣдить** что, выпустить жидкость изъ сосуда черезъ гвоздь, кранъ, или вытянуть ее ливеромъ. —**ся**, стрд. **Выцѣ́живанье** ср. длит. **выцѣ́женье** окнч. **вы́цѣдъ** м. **вы́цѣдка** ж. об. дѣйст. по гл. **Выцѣ́дки** м. мн. что выцѣжено. **Вы́цѣдчикъ**, —**чица**, выцѣдившій что либо.

Выцѣ́ловать, перецѣловать всѣхъ или расцѣловать кого всюду. ‖ добыть что ласками, поцѣлуями. ‖ *Смар.* выбожить, выиграть споръ, тяжбу, присягой, клятвой, божбой, цѣлованьемъ креста.

Выцѣпля́ть, **вы́цѣпить** что, отцѣплять, отмыкать защёлку, вынуть что-либо вцѣпившееся. —**ся**, возв. и стрд. по смыслу. **Выцѣпле́ніе** дл. **вы́цѣпленье** ок. **вы́цѣпъ** м. —**ка** об. дѣйст. по гл. **Выцѣпно́й**, разъемный, на крючкахъ, защёлкахъ.

Вычавка́ть *слово*, выговорить чавкая, произнести съ трудомъ.

Вычаврѣ́ть *смл.* почаврѣть, зачаврѣть, зачахнуть, завянуть.

Вычади́ть *комнаты*, начадить; ‖ —кого, выжить чадомъ.

Вычадокъ м. **вы́чадье** ср. *стар.* (*чадо*) исчадье, уродъ, выродокъ, по тѣлу или по духу, праву; не похожій на отца и мать.

Вычакрыжи́ть что, выкромсать, вырѣзать, выкроить кой-какъ.

Вычáливать, **вы́чалить** что, изъ чего; *волж.* вывязать, развязавъ взять; *вы́чалить веревку изъ середки*, отвязать концы ел. —**ся**, возв. стрд. **Вычáливанье** ср. длит. **вы́чалъ** м. —**ка** ж. об. дѣйст. по гл. Глг. *чалить* съ прил. пишущею братіею употр. весма неправильно, вм. *пристать лодкою*; *чалить* знач. вязать, крѣпить вязкою; *причалить*, привязать, *отчалить*, отвязать напр.

Вы́чаять что, выждать, дождаться, получить по долгомъ чаяніи, надѣяніи, послѣ надежды. *Долго чаялъ, да немного вы́чаялъ.*

Вычека́нивать, **вычеканить** *монету*, вытиснять, выбивать, отчеканивать; *вы́чеканить* или отчеканить *статую*, отдѣлать, очистить ее отъ руды, послѣ отливки, чеканомъ, тупымъ зубиломъ. — **ся**, быть вычеканиваему. **Вычека́ниванье** ср. длит. **вы́чеканенье** окнч. **вы́чеканка** ж. об. дѣйст. по знач. гл.

Вычекóлдывать, чекóлдать, тырáпдать *ом.*, пустомелить, бойко болтать вздоръ, пусто тарантить; какъ хлопаетъ дверна́я щеколда.

Вычёркивать, **вы́черкать** (иног.), **вы́черкнуть** что, зачёркивать, вымарывать, херить, похерить, пожарать; исключать написаное. — **ся**, быть вычеркиваему. **Вычёркиванье** дл. **вы́черканье** окн. **вы́черкъ** м. об. дѣйствіе по значен. гл.

Вычёрнивать или **вычернáть**, **вы́чернить** что, замазать, замарать или выкрасить черною краскою; ‖ вычеркивать, выхёривать, вымарывать писаное. *Вычернилъ руки въ сажѣ. Вычернить брови*, под(на)сурить. —**ся**, быть вычерниему. **Вычёрниванье** дл. **вы́черненіе** окн. дѣйст. по знач. гл.

Вычёрпывать или **вычерпáть**, **вы́черпать**, **вы́черпнуть** что, черпать изъ чего, откуда; выбирать жидкость или сыпучее малою посудою изъ бóльшей, или изъ вмѣстилища. —**ся**, стрд. **Вычёрпыванье** или **вычерпáніе** дл. **вы́черпанье** окн. **вы́черпъ** м. **вы́черпка** ж. об. дѣйст. по гл.

Вычёртывать, **вы́чертить** что, начертить, отдѣлать черченіемъ, окончить чертежъ чего; пріобрѣтать, выучать черченьемъ. —**ся**, стр. **Вычёртиванье** дл. **вы́черченье** ок. дѣйст. по гл.

Вы́честь, см. *вычитать* и *вычитывать*.

Вычёсывать, **вы́чесать** что, растёсывать, чесать, приводить волоса въ порядокъ ческою, очищать голову; ‖ отдѣлать ленъ и пеньку гребнемъ или щеткою. *Часты дождички вымоютъ, буйны ветры вычешутъ, ясно солнышко высушитъ*, сиротку. ‖ Добыть, заработать ческою. —**ся**, возв. стрд. **Вычёсыванье** ср. дл. **вы́чесаніе** окн. **вычесъ** м. **вы́ческа** ж. об. дѣйст. по гл. **Вы́чески** об. мн. очёски, изгреби, остатки вычесанные конъ, все остающееся на гребнѣ. **Вы́ческовый**, изъ вычесокъ сдѣланный, до нихъ относящійся.

Вы́четъ, **вы́четный**, см. *вычи́тывать*.

Вычи́нивать или **вычинáть**, **вы́чинить** что, чинить, починять, исправлять чинкою, поправлять старое, изношеное; обветшалое. *Вычинить домъ, дорогу, одежу.* ‖ *Вычинить конецъ*, сапожн. изготовить конецъ верви, дратвы, чтобы всучить щетину. *Шкура наша, а вычинка ваша*, о свѣчѣ. —**ся**, возв. и стрд. *Что ты не вычинишься, ходишь день денской оборванцемъ!* **Вычи́ниванье** ср. длит. **вы́чиненіе** окн. **вы́чинъ** м. или **вы́чинка** ж. об. дѣйст. по гл. *Овчинка, шкурка* или *шубка вычинки не стóитъ. Вычинка дороже овчинки.*

Вычислять, **вы́числить** что, исчислять, дѣлать счисленіе, выкладку, выкладывать, расчислять, высчитывать, выводить счисленьемъ. —**ся**, быть вычисляему. **Вычисле́ніе** ср. окн. дѣйст. по гл. ‖ счисленіе, счетная наука, ариѳметика, цыфирь. **Вычисл(я)и́тель** м. — **ница** ж. кто вычисляетъ что либо. *Вычисли́тель* также механическій снарядъ для вычисленья.

Вы́чистить, **вы́чистка**, см. *вычищать*.

Вычита́ть, **вы́честь** что, изъ чего (*считать*), умалить, убавить, уменшить что, чѣмъ; отнять часть отъ цѣлаго, меншее число отъ бóльшаго. *Вычитать у кого изъ жалованья*, удерживать часть его для особаго назначенія. **Вычита́ться**, быть вычитаему. **Вычита́нье** дл. **вы́чтеніе** ок. **вы́четъ** м. об. дѣйст. по гл. *Обчетъ не вычетъ.* ‖ *Вычита́нье* также второе изъ четырехъ основныхъ ариѳметическихъ дѣйствій или правилъ, показывающее способъ отымать одно число отъ другаго. ‖ *Вычетъ* также расчетъ и удержаніе части суммы кому, куда либо слѣдующей. **Вы́четный**, до вычета относящ. **Вычита́тель** м. —**ница** ж. вычитающій что либо, изъ чего.

Вычи́тывать, **вычитать**, **вы́честь** что (*читать*), начитывать гдѣ или въ чемъ, прочитывать, узнавать чтеньемъ, изъ книгъ. *Вычитай ему указъ. Я вы́читалъ это въ газетахъ.* —**ся**, стрд. **Вычи́тыванье** длит. **вы́читаніе** окнч. дѣйст. по гл.

Вычихивать, **вы́чихать**, **вы́чихнуть** что, извергать чехомъ изъ ноздрей. —**ся**, начихáться, отчихáть, почихать и кончить. ‖ Быть вычихиваему **Вычи́хиванье** ср. дл. **вы́чиханье** окн. **вы́чихнутіе** однкр. **вы́чихъ**, **вы́чехъ** м. об. дѣйст. по гл.

Вычища́ть, **вы́чистить** что, очистить, прочистить, расчистить. *Вы́чисти подсвѣчникъ, трубу, сапоги. Колодезь вычищенъ.* —**ся**, возв. и стрд. **Вычище́ніе** ср. длит. **вы́чищенье** окн. **вы́чистка** ж. об. дѣйст. по гл. **Вычища́лка** ж. лопаточка для очистки сохи или сошника, отъ земли и кореньевъ.

Вы́чка, **вычка** *кур.* бишка, овца. *Вы́чкинъ*, кытынын, бырбырь, прилывная клычка овецъ.

Вычужáть *стар.-слв.* придумывать что затѣйливое, прихотничать, привередничать, причудничать, чудить; выдумывать что новое, невиданое, напр. въ стройкѣ избъ, въ узорахъ, въ одежѣ, напр. **Вычумы́рывать** *слв.* то же, хитро придумывать.

Вычура́ть, **вы́чури(а)ть** что, кого, зачурать, оградить себя самого, человѣка или вещь заговоромъ, словомъ чуръ; въ играхъ: изъять что отъ чего, оградить. **Вы́чураться**, вычурать себя. **Вы́чуры** м. мн. прихоти, причуды; ‖ узоры, разводы, фигуры, украшенья въ рѣзьбѣ, шитьѣ, живописи; ‖ затѣи, прихоти, лишніе обряды, выдумки. **Вы́чурный**, узорочный, рѣзной, пестрый, съ прикрасами; изысканный, странный, съ хаченными пріемами. **Вы́чура** об. вычурный человѣкъ или охотникъ до вычуръ.

Вычýхаться, **вы́чухраться** *вор.* оклематься, отлежаться, оправиться послѣ болѣзни; ‖ вытрезвиться; ‖ опомниться отъ сна.

Вышáлиться, перестать шалить, перебѣситься.

Вышáривать, **вы́шарить** что, обыскивать, искать всюду; вырывать, выкапывать отыскивать. *Вышарилъ* или обшарилъ *весь*

углы. Вышарилъ дѣло изнодъ спуда. || *Прм.* выгнать кого вонъ. — **ся**, быть вышариваему. **Выша́риванье** ср. длит. **вы́шаренье** окн. дѣйст. по знч. гл. **Вы́шаровать** кого, выбалотировать, выбрать шарами. **Вы́шаровка** ж. дѣйст. по знч. гл.

Выша́ркивать, вы́шаркать что, вытирать ногами; || добывать шаркая, шарканьемъ, поклонами. — **ся**, быть вышаркиваему. **Выша́ркиванье** ср. длит. **вы́шарканье** окн. дѣйствіе по гл. **Вы́шаркать** *самоваръ, сиб.* вычистить кирпичемъ, мѣломъ.

Выша́тывать, вы́шатать или **вы́шатить, вы́шатнуть** что, расшатывать, раскачивать, поколебать въ основаніи; качая, пошатавъ вынуть; — **ся**, быть вышатываему. || *Вы́шататься по всему свѣту*, прослоняться, протаскаться, побывать всюду. **Выша́тыванье** ср. дл. **вы́шатанье** окн. дѣйст. по знач. гл.

Вышвы́ривать, вы́швырять, вы́швырнуть что; *вор. кур.* **вышва́ркивать, вы́шваркать, вы́шваркнуть**, выкидывать, выбросать, вы́метать, кидать или бросать вонъ, вы́лукать. — **ся** стрд. и взв. **Вышвы́риванье** ср. дл. **вы́швырянье** ок. **вы́швырка** ж. об. дѣйствіе по знач. гл. **Вы́швырокъ** м. **вы́швырки** мн. выброски, все негодное, выброшеное, дрянь.

Вы́ше нар. сравнительн. см. *высо́ко*. **Вышегра́дъ, вы́шградъ** или **вы́шгородъ** м. *стар.* внутренній городъ, обнесеный стѣною; крѣпостца на высотѣ, среди города или съ краю; вѣнецъ, кремль. **Вы́шгородь** ж. *ряз.* варо́къ, базъ, базокъ, загородь на пригоркѣ для скота, на лѣтнее время, отъ мухъ. **Вышеесте́ственый**, сверхъестественый, чудесный; || возвысившійся надъ плотію. **Вышеимено́ваный, вышеобъя́вленый, вышеозна́ченый, вышепи́саный, вышена́званый, вышепока́заный, вышепомя́нутый, вышеприведе́ный**, или **вышереченый, вышеска́заный** нпр. всѣ выраженія эти употрб. только на писмѣ, указывая на предметъ, о коемъ шла речь выше или прежде; противпл. *ниже* —. **Вышемѣ́рный**, превосходящій извѣстную мѣру. **Вышесидѣ́ніе** ср. занятіе высшаго или почетнѣйшаго мѣста въ какомъ либо засѣданіи.

Вышелу́шивать, вы́шелушить или *юж.* **вы́шелухать** что, очищать отъ шелухи, вылущать, вылуплять. — **ся**, возв. стрд. **Вы́шелуше́нье** ср. окн. дѣйст. по знч. гл.

Вышиба́ть, вы́шибить что, выбивать, выколачивать, высаживать ударомъ, толчкомъ, швыркомъ. — **ся**, быть вышибаему. **Вышиба́нье** дл. **вы́шибеніе** ок. **вы́шибъ** м. **вы́шибка** ж. об. дѣйст. по гл. || *Вы́шибъ*, выбой; выбитое, вышибеное мѣсто. *Играть на биліардѣ на вы́шибку*, навы́бой, стараться выбить шаръ противника съ биліарда. **Вышибно́й, вы́шибочный**, вышибеный, къ сему относящ. **Вышиба́ла** м. мастеръ выбивать, вышибать. *Вышибала два гнѣзда ба́бокъ изъ кону вышибъ.*

Вышива́ть, вы́шить что, шить по чему либо узоры шерстями, шелками, бумагой, золотомъ нпр. *Вы́шить воротникъ. Вы́шить узоръ по бархату.* || Зарабатывать что шитьемъ; вообще, иглою || *Вы́шить бумагу изъ дѣла*, канцелярск. выпороть и вынуть ее. По ткани вышиваютъ: по канвѣ, крестиками, или одностéжкой; отъ руки: гладью, тамбуромъ, крючкомъ, золотомъ, бисеромъ нпр. — **ся**, возв. и стрд. **Вышива́нье** ср. длит. **вы́шитіе** окнч. **вышивка** ж. об. дѣйств. по знч. гл. || *Вы́шивка* также самый предметъ, шитье, вышитый узоръ. **Вышивно́й**, шитый, вышитый. Въ торговлѣ, различаютъ *вышивно́й* и *вы́шитый* товаръ: первый, мелкія вещи женскаго убора, шитыя по прозрачнымъ тканямъ; второй, плотныя или цѣльныя ткани съ вышивкою. **Вы́шивочный**; до вышивки или вышиванья относящійся. **Вы́шивковый**, до вышивки или вышитаго относящійся **Вышива́льный**, къ вышиванью относящ. для того служащій. **Вышива́тель, — ница, вышива́льщикъ — щица, вышива́льница**, кто вышиваетъ, шьетъ по ткани, кожѣ нпр. **Вышива́ла** об. то же. На суконныхъ фабрикахъ держатъ особыхъ *вышива́льщицъ*, а въ модныхъ магазинахъ *выщива́льницъ*.

Вышина́, вы́шка нпр. см. *высо́кій*.

Вы́шкварки ж. мн. *орл. вор.* вытопки, выварки, выжарки, подо́нки.

Вышколя́ть или **вышко́ливать, вы́школить** кого, нашко́лить, выучить; проучить. *Вышколить сапоги, нег.* вычистить ваксой. **Вы́школенье** ср. окн. дѣйст. по знч. гл.

Вышлифо́вывать, вы́шлифовать что, болѣе употрб. о камняхъ и стеклѣ, полировать, обтачивать, гранить. — **ся**, стрд. и взв. О челов. выграниться, обтереться въ свѣтѣ. **Вы́шлифованье** ср. окнч. **вы́шлифовка** ж. об. дѣйст. по знч. гл.

Вы́шмахтовать, у позолотчиковъ, вычистить деревянную рѣзбу, по левкасу, сухимъ хвощемъ, подъ позолоту; — **ся**, стрд.

Вы́шмыгнуть, шмыгнуть вонъ, убраться, выскочить вонъ откуда; || уйти скоро и скрытно. *Вышмыгнулъ въ заднія двери.*

Вышневоло́дка ж. *тор.* судно, плавающее по Вышневолоцкому сообщенію; дл. 7—12 саж., шир. 2 саж., глуб. до 1 саж.

Вы́шній, см. *высокій*.

Вы́шнырять, пошнырять всюду, пошататься, побывать, поискать, поразвѣдать о чемъ всюду, во всѣхъ мѣстахъ, о коихъ идетъ речь.

Вышпа́ривать, — рить *клоповъ*, выварить, обдать варомъ. — **ся**, стрд. **Вышпа́риванье, — ренье, вы́шпарка**, дѣйст. по гл.

Вы́шпорить кого, выучить шпорами; вымуштровать, вышколить; проучить, взять въ руки, въ ежевыя рукавицы.

Вы́штукату́ривать, вы́штукатурить что, оштукатурить, отдѣлать штукатуркой. — **ся**, стрд. **Вы́штукату́риванье** дл. **вы́штукатуренье** ок. **вы́штукатурка** ж. об. дѣйст. по гл.

Вы́штуковать портнаж. соштуковать, составить изъ лоскутьевъ.

Вышусто́вывать, вы́шустовать *стволъ*, вычистить, выгладить шустомъ. — **ся**, быть шустуему. **Вышусто́вываньe** дл. **вы́шустованье** окн. **вы́шустовка** ж. об. дѣйст. по знч. гл.

Вышу́чивать, вы́шутить кого, одурачить шутками, осмѣять; || что, добыть шутками, шутя, или служа шутомъ, или получать шутя, недумано, негадано. *Не выслужишь, такъ вышутишь.* — **ся**, быть вышучиваему. || У кого, выслуживаться шуточками. **Вышу́чиванье** ср. длит. **вы́шученье** окн. дѣйствіе по гл.

Выщела́чивать, вы́щелочить что, выбучивать, вымачивать, вымывать въ щелокѣ; промывать золу или иное вещество, содержащее щелочь или соли, для извлеченія ихъ. — **ся**, быть выщелачиваему. **Выщела́чиванье** ср. длт. **вы́щелоченье** ок. **вы́щелочка** ж. об. дѣйст. по знач. гл.

Выще́лкивать, вы́щелкать, вы́щелкнуть что, выбивать или вышибать щелчкомъ. || Пѣть щелкая, какъ пѣвчія птицы; выдѣлывать голосомъ прищелкивая. || Выскакивать щелчкомъ. *Пружина выщелкнула.* — **ся**, быть выщелкиваему. || Выщелкивать, выскакивать щелкнувъ. *Сѣмена начали выщелкиваться.* **Выще́лкиванье** ср. дл. **вы́щелканье** окн. **вы́щелкъ** м. **вы́щелчка** ж. об. дѣйст. по знач. гл.

Выщербля́ть, вы́щербить что, надѣлать въ чемъ щербинъ, выбить щербину, вызубря́ть, выкрошить лезвее. — **ся**, взв. стрд. *Топоръ выщербился.* || *Вы́щербить что, у кого*, выгадать въ мелочахъ, выбарышничать, вымозжить. **Выщербле́нье** ср. дл. **вы́щербленье** ср. окн. **вы́щербъ** м. **вы́щербка** ж. об. дѣйст. по знач. гл. **Выщербно́й**, выщербленый.

Выщечить что, у кого, выманить, добыть обманомъ, плутовски; вытаскать по мелочамъ. *Онъ даромъ не придетъ, не уйдетъ, а ужъ что нибудь да выщечитъ.* **Вы́щечиться** у кого, чѣмъ, попользоваться обманомъ, хитростью; пощечиться. **Вы́щекъ, вы́щикъ** м. *вор.* ускорня́къ, мѣтка, вырѣзка на ушахъ скота.

Выщи́пывать или **выщипа́ть, вы́щипать, вы́щипнуть** что, вынимать щипкомъ, вырывать, выдергивать, вытеребливать ущемляя и вытаскивая. **—ся**, возв. или стрд. по смыслу речи. **Выщи́пыванье, выщипа́нье** ср. длит. **вы́щипаніе** окн. **вы́щипъ** м. **вы́щипка** ж. об. дѣйствіе по значенію гл. ‖ *Выщипъ* также мѣсто гдѣ что выщипнуто.

Выщу́пывать, вы́щупать что, перещупывать, ощупать вещь; перещупать все; нащупывать, искать ощупью, руками, палкой, щупомъ нпр. **—ся**, быть выщупываему. **Выщу́пыванье** дл. **вы́щупанье** ок. **вы́щупъ** м. **вы́щупка** ж. об. дѣйст. по гл.

Выѣда́ть, вы́ѣсть что, выкусывать, выгрызать, поѣдать изнутри или изъ средины; о ѣдкой жидкости, кислотѣ или щелочи: съѣдать, разрушать мѣстами, гнѣздами. *Стыдъ не дымъ, глазъ не выѣстъ. Брань очей не выѣстъ.* **—ся**, взв. стрд. по смыслу речи. **Выѣда́нье** ср. длт. **вы́ѣденіе** ок. **вы́ѣдъ** м. **вы́ѣдка** ж. об. дѣйст. по гл. ‖ *Вы́ѣдъ* также нагрызъ, выгрызъ, выѣденое мѣсто. **Вы́ѣдокъ** м. **вы́ѣдки** мн. выѣденый кусъ, объѣдки, объѣдья. **Вы́ѣдковый**, относящійся до выѣдковъ.

Выѣзжа́ть, вы́ѣхать, уѣзжать, отъѣзжать, съѣзжать. *Онъ выѣхалъ изъ дому, со двора, въ деревню.* ‖ Добыть, заработать ѣздой. *Конемъ ѣзжу, не выѣзжу; перомъ пишу, не выпишу. Выѣзжать на комъ*, употреблять кого всегда по своимъ корыстнымъ видамъ. *Выѣзжать на чемъ*, пускать въ ходъ какую либо штуку, уловку. *Онъ не выѣзжаетъ*, не бываетъ въ обществѣ, всегда дома. *Всталъ я не такъ, и умылся не такъ, и лошадь запрягъ, и поѣхалъ не такъ, заѣхалъ въ ухабъ, не выѣхать никакъ?* покойникъ. *Доро́га* **выѣзжа́ется, вы́ѣздилась**, выбивается, выкатывается колеисто. *Съ больной головой не* **выѣзжа́ется** безлч. нельзя выѣзжать. **Выѣзжа́нье** ср. дл. **вы́ѣханье** окн. **вы́ѣздъ** м. **вы́ѣздка** ж. об. дѣйст. по гл. *Звѣря травятъ не собаками, а выѣздомъ*, счастьемъ, удачей. *Съ молодецкимъ выѣздомъ*, взаимное поздравленье поѣзжанъ. ‖ *Выѣздъ*, мѣсто вы(про)ѣзда; выѣздныя ворота; притвп. *въѣздъ*. ‖ *Вы́ѣздка* также качество лошади, отъ обученія ея: *лошадь хорошей выѣздки*; ‖ выручка отъ ѣзды. *На наши выѣздки и лошади не прокормишь.* **Вы́ѣзды** или *выѣздъ*, время выѣзда. *Сегодня на выѣздахъ извощики подрались.* **Выѣздно́й**, къ выѣзду назначеный, нпр. *день, повозка.* **Вы́ѣзжій**, прибывшій, пріѣхавшій откуда; выѣхавшій вовсе. **Выѣзживать** или лучше **выѣзжа́ть, вы́ѣздить** *лошадь*, пріѣзжать, объ(на)ѣзжать, пріучать къ упряжи, или подъ верхъ; ‖ о деньгахъ, зарабатывать ѣздой. ‖ О пространствѣ, растояніяхъ: проѣзжать, объ(изъ)ѣзжать. *Онъ выѣздилъ всю Росію.* **— ся**, стрд. **Выѣзживанье, выѣзжа́нье** ср. дл. **вы́ѣзженіе** ок. **вы́ѣздка** ж. об. дѣйст. по знач. гл. **Вы́ѣздковый**, до выѣздки лошади относящійся. **Вы́ѣздчикъ** м. наѣздчикъ, объѣзжающій коней, берейтеръ. **Вы́ѣзжанка** *моя*, лошадь мною объѣзженая, моей выѣздки.

Вы́юлить что, у кого, выег(л)озить, добыть беспокойною, суетливою заботливостью, или лаской, лестью, ластясь, прислуживаясь.

Вы́я ж. шея, а болѣе хребтовая и боковыя части ея; завой, завоекъ. *Высокая выя*, гордость; *непреклонная*, упорство.

Вы́ябедничать что, добыть ябедой. **Выябедничался** *въ люди*.

Выявля́ть, вы́явить что, выказывать, оказывать, объявлять, обнаруживать. *Людямъ не скажешь, а Богу выявишь. Воръ вора выявляетъ.* **—ся**, возв. и стрд. **Вы́явленье** ср. длит. **выявле́нье** ок. **вы́явъ** м. **вы́явка** ж. об. дѣйст. по знч. гл. **Выявно́й**, до выявки относящійся; выявленый, объявленый. **Выявщи́къ** м. **—щи́ца** ж. выявляющій что либо.

Выя́гниваться, вы́ягниться, объ овцѣ или козѣ, вы́яловѣть, стать отъ старости бесплодною.

Вы́ядриться или **вы́ядренѣть** или **вы́ядрѣть**, округлиться и наполниться, принять видъ ядра́, ядрышка; ‖ о броженомъ напиткѣ, квасѣ, медѣ: принять ядреность, насытиться углекислымъ гасомъ.

Выяза́ться, вы́язнуться *нижн-сем.* (отъ *яться?*) вызываться, называться, напрашиваться, предлагать услуги свои, браться.

Выязвля́ть, вы́язвить что, изрыть норами, изнори́ть; ‖ кого, покрыть язвами, нарывами, ранами; изъязвить. **—ся**, стрд. взв.

Вы́яловѣть, о коровѣ, овцѣ: оставаться яловою, за старостію не приносить болѣе приплода, вытелиться, выягниться, заяловѣть.

Вы́ямиться, изъямиться, быть изрыту, избиту, быть въ ямахъ.

Вы́ямщичи(а)ть что, выработать ямскою гоньбой; добыть содержаніемъ почтовыхъ лошадей.

Вы́яриться на кого, разъяриться, о(ра)свирѣпѣть; ‖ распалиться. ‖ О расплавлен. вполнѣ растопиться, очиститься, просвѣтлѣть. **Вы́яровѣть**, о воскѣ, то же; ‖ о пшеницѣ: вполнѣ дойти, дозрѣть. **Вы́яровать**, о животномъ, перейти пору течки, особ. о самцѣ.

Вы́ярусить *домъ, избу*, срубить на ней второй ярусъ, вывести горенку, теремъ, второе жилье, вторую связь.

Выярыжничать что, добыть ярыжничаньемъ, ярыжничествомъ.

Выярыщивать, вы́ярыщить *арс. нижн.* **вы́ярыщиться**? *влд.* проясняться, разведриваться гов. о ночномъ небѣ; вы́звѣздиться.

Выясня́ть, вы́яснить что, изъяснять, объяснять, разъяснять, пояснять, уяснять. **—ся**, быть выясняему. ‖ О погодѣ, безлч. очищаться отъ облаковъ, тумана, **выя́снивать, вы́яснѣть**, очищаться, прояснѣть, разве́дриться, разгуляться, прове́дрѣть. *Берегъ вы́яснился*, *арх.* показался съ судна, всталъ, появился; противоп. *берега́ потаи́лись*, скрылись; *астрх.* *че́рни завѣсили*. **Вы́ясненіе** ср. длит. объясненіе чего; ‖ о погодѣ: разведриванье. **Выясне́ніе** окн. объясненіе, разъясненіе. **Выясни́тель** м. **— ница** ж. выясняющій что либо, разъяснитель. **Выясни́мость** ж. возможность выяснить что, свойство выяснимаго.

Вы́ять, вынуть. См. *вынимать, выимать*.

Вьять, вія́ть, виться, вѣяться, извиваться; ‖ пламенѣть, взлизывать пламемъ; ‖ колыхаться, волноваться, извилисто колебаться. *Полымя такъ вотъ и вьяетъ*, *влгд.* **Вія́лица, вья́лица, вѣя́лица, вью́га́**, метель, мятель (*), метелица *юж.* бура́нъ *ориб.* хурта́ *ур-казч.* кура́ *сиб.* *Вьюга сверху*, соб. мятель; *вьюга снизу*, за́меть, заметуха. **Вью́жить** безлич. быть вьюгѣ, стоять мятели, мести́, буранить. **Вью́жный, вью́жливый**, со вьюгою, сопровождаемый вьюгою. **Вью́жистый**, обильный вьюгами. **Вью́ха** ж. *влгд.* чибезъ, *юж.* чайка, *вост.* на́стовица, луговка. ‖ Лукавый, хитрый, изворотливый человѣкъ. ‖ Родъ бочки, барабана, снарядъ для навою нитокъ, веревокъ; два кружка́, креста́, связаные продольными грядками, съ пропущеною вдоль осью; **вью́шка**, на которую крестьяне навиваютъ пряжу съ воробовъ, для образованія мотка: гладко обдѣланый дуплячокъ или лукошко, со вставлеными съ обоихъ концовъ поперечными брусочками (*чабу́рками*), сквозь кои пропущена ось (*колъ*), воткнутая однимъ концомъ въ стойку (*станье́*); *вьюшку*, для навою, баба погоняетъ ладонью. ‖ *Вьюшка* также мотокъ нитокъ, *астр.* ‖ *Вьюшка*, по́рочка, втулка, гайка, трубка, барабанъ надѣваемый въ разныхъ машинахъ на ось, для вращенья, ‖ ручной ворото́къ, лебедка. ‖ Покрышка глиняная, чугунная, для закрытія трубы; *печная вьюшка* состоитъ изъ *рамки, тарелки* и *колпака*. ‖ Рыба Rhombus. **Вью́шный, вью́шковый, вью́шечный**, до вьюшки относящ. **Вью́шить** *иск.* (*навивать возъ?*) колотить кого, бить, дать потасовку. **Вьюнъ** м. кто или что вьется, увивается; *юж.* рыба мень, ментюкъ, налимъ; Gadus lota? Petromyson fluviatilis? ‖ *Вят.* свертокъ холста, бумаги, лыка, бересты. ‖ Ловкій, расторопный человѣкъ; пролазъ, льстивый угодникъ.

(*) Отъ *мястися, мятель*; отъ *мести́, метель*; посему *мятель* значило бы буранъ сверху, а *метель*, за́меть, буранъ снизу.

|| *Ярс.* завой, вихо́ръ въ волосахъ или въ шерсти животныхъ. || Въ пѣсн. вѣнъ, вѣнокъ. || *Вьюнъ*, **вьюны́** *мн. нег. прм.* родъ хороводной игры. *Ходить вьюномъ.* || *Вьюномъ* или *вьюнами*, *ярс.* изгибами, змѣйкой, круглыми зубцами. *Червь выточилъ пашню, гдѣ сплошь, гдѣ вьюнами.* || *Вьюнъ*, **вьюно́къ**, **вью́нчикъ**, повойное растн. березка, Convolvulus, житожелдь, повитель, попенокъ, повитуха, повой, повилик(ц)а. || *Вьюнокъ*, повиличные колокольчики, раст. Calystegia Sepium. || *Вьюно́къ* также проворный, расторопный парень, *тмб.* **Вьюнко́вый**, вьющійся, повойный. **Вью́ношъ** или *вьюно́къ вор. тмб.* молодой человѣкъ, юноша. **Вьюне́цъ** м. **вьюни́ца** *ж. свв. и вост.* молодой и молодая, въ первый годъ брака (не переиначено ли изъ *вѣнецъ*?). || *Вьюне́цъ* или **вьюни́шникъ** м. *ниж.* обрядъ поздравленія молодыхъ, въ первую весну послѣ брака, въ суботу св. недѣли, а иногда и на ѳоминой; поютъ пѣсню: *Вьюне́цъ, молодецъ съ молодою.* **Вьюни́шный**, относящійся до вьюнца, до празднества или до обряда. *Въ кстр.* обрядъ этотъ зовутъ **вьюни́тство** ср. и поютъ: *Вьюнъ и вьюни́ца.* **Вьюни́ть** *ниж.-мак.* суетиться, метаться, хлопотать по пустому. **Вьюро́къ** или юро́къ, палочка съ проушинами по концамъ, для мо́тки черезъ нее нитокъ, шелку, чтобы не было закрутинъ. || Горный воробей, Fringilla montifringilla. Мѣстами, *пен.* народъ зоветъ *вьюркомъ* всякую пташку. || Самый мелкій куличекъ, не болѣе песчаника, садящійся прямо на воду, съ бѣглою поверткой во всѣ сто́роны. || *Арх.* связка надѣтыхъ на веревку шкуръ, снятыхъ вмѣстѣ съ саломъ, съ морскихъ животныхъ. || Проворъ, расторопный, бойкій молодчикъ, вьюнокъ. **Вьюро́чный**, до вьюрка относящ. **Вьюркова́тый**, уклончивый, увертливый, проворный. **Вьюша́къ** м. *кал.* большой сѣрый рыболовъ, мартышка. **Вью́ха**, кипа пеньковой пряжи, 10—12 п.

Вьюкъ *м.* ноша животнаго, кладь уложеная — обычно на двѣ равныя половины — для навьючки подъемнаго скота. Верблюжій вьюкъ, на одногорбаго, на́ра, 20 пудовъ и болѣе; на двугорбаго 16 п; на лошака или осла, а также на лошадь, 5—7 пудовъ. **Вью́чить**, **вью́чивать**, складывать вещи въ кипу, кучу, ворохъ; || навьючивать скотину, навѣшивать на нее вьюкъ, накладывать на нее ношу. —**ся**, возв. и стрд. **Вью́ченье** ср. *длит.* **вью́чка** *ж. об.* дѣйст. по гл. **Вью́чный**, относящійся до вьюка; до вьючки; || для ношенія вьюка назначеный. **Вью́чникъ**, приставленый ко вьюкамъ или ко вьючному обозу, погонщикъ.

Вѣ́дать, *ниж.* **вѣ́сти**, *црк.* **вѣ́дѣти**; **вѣ́дывать** что, знать, имѣть о чемъ свѣденіе, вѣсть, вѣдомость, знаніе. *И не знавали и не вѣдывали мы такой напа́сти.* || Завѣдывать или править, управлять, распоряжаться по праву. *Голова вѣдаетъ волость. Кто какъ вѣдаетъ, тотъ такъ и обѣдаетъ. Кабы я вѣдалъ, гдѣ ты нынѣ обѣдалъ, зналъ бы чью ты пѣсню поешь. Кабы зналъ, такъ бы вѣдалъ. Дѣдушка и не вѣдаетъ, гдѣ внучекъ обѣдаетъ. Кабы знать да вѣдать, гдѣ нынѣ обѣдать! Знать не знаю, вѣдать не вѣдаю, а дѣло мое. Не чаяно, не вѣдано, а бѣда на дворѣ. Что самъ вѣдалъ, то и тебѣ повѣдалъ. Ѣмъ, а дѣла не вѣмъ. И глухъ и нѣмъ, грѣха не вѣмъ. Чье пью да ѣмъ (чей хлѣбъ ѣмъ), того и вѣмъ. Хозяинъ не вѣдалъ, что гость не обѣдалъ. Кто у насъ обѣдаетъ, тотъ насъ и не вѣдаетъ.* **Вѣ́даться** съ кѣмъ, знаться, дѣлаться, раздѣлываться. *Вѣдайся свой со своимъ. Вѣдайся съ нимъ какъ знаешь. Вѣдаться съ кѣмъ судомъ*, разбираться судомъ, искать, тягаться. *Волость вѣдается головою*, завѣдуется. || *А ну, давай вѣдаться, кому ѣхать*, *кур.* конаться, метать жеребей, брать низъ и верхъ палки. *Вѣ́ду, вѣ́дашь*, *вм.* вѣдаю, вѣдаешь, знаю, знаешь. *А меня, вѣда́шь ты, дома не лучилось.* **Вѣдь**, союзъ, вѣдай, знай, понимай, не такъ ли, разумѣется, развѣ не такъ; произн. *вить. Вѣдь я тебѣ говорилъ напередъ*, не говорилъ ли, развѣ, не́што не говорилъ? *Вы́вѣдай у него, зачѣмъ онъ ѣдетъ. Довѣдайся, куда онъ уѣхалъ. Завѣдывать дѣломъ*, управлять. *Онъ завѣдался*, зазнался. *Глубь моря не извѣдаешь. Навѣдай брата*, навѣсти; *навѣдайся о здоровьи его. Отвѣдай пивца. Повѣдай мнѣ правду*, скажи. *Перевѣдай дѣло это получше*, разузнай снова. *Онъ предвѣдалъ смерть свою. Провѣдай его*, посѣти. *Провѣдалъ я о томъ-то*, узналъ. *Ходите по домамъ, да развѣдываетъ. Свѣдаю, такъ скажу*, узна́ю. *Увѣдалъ, да поздно*, узналъ. *Вѣ́домить* уптрбл. только съ прдл. *Безвѣдомить, обезвѣдомить кого*, безвѣстить. *Обвѣдомить*, обвѣстить. *Предвѣдомить кого, предувѣдомить. Освѣдомиться о чемъ. Увѣдомь о пріѣздѣ своемъ.*

Вѣ́деніе ср. *длит.* или *церковн.* **вѣ́дѣніе**, знаніе, познаніе, разумѣніе, свѣденіе, пониманіе, состояніе вѣдающаго. || Вѣдомство, управленіе, кругъ дѣйствія, завѣдыванье чѣмъ; въ этомъ знач. уптрбл. и **вѣ́даніе**. *Дѣла́ эти не въ моемъ вѣданіи.* || *Вѣденіе*, бумага отъ равнаго въ степени подчинености мѣста къ равному; сношеніе; то же что *отношеніе* между должностными лицами. *Больной лежитъ безъ вѣданья*, *влгд.* безъ памяти, сознанія. **Вѣ́домый**, вѣстимый, извѣстный, знаемый; || кому, подвѣдомый, подчиненый. **Вѣ́домо** нар. извѣстно, зна́мо, вѣстимо; само собой, разумѣется, конечно такъ, беспорно. Уптрб. также въ род. пад. *Это сдѣлано безъ моего вѣдома*, безъ вѣданья, вѣденія моего. *Ѣхала кума, не вѣдомо куда*, о причудахъ. *Спать безъ вѣдома*, *влгд.* безъ памяти и сознанія, крѣпко. **Вѣ́домство** ср. отрасль, часть государственаго управленія, составляющая нѣчто цѣлое. *Каждое министерство составляетъ особое вѣдомство.* **Вѣ́домственый**, относящійся до вѣдомства. **Вѣ́домость** *ж.* вѣденіе, знаніе, свѣденіе, извѣстіе. || Роспись на бумагѣ, свѣденіе въ графа́хъ и цыфрахъ; || оглавленіе; именной списокъ чего либо. *Именная вѣдомость небытчиковъ. Валова́я* или *итожная вѣдомость о числѣ душъ.* || *Стар.* вѣдомство, кругъ подчинености и дѣйствія. *Вѣдомостца́*, умалит. **Вѣ́домости** мн. газета, поденное, повременное изданіе. **Вѣ́домостный**, относящійся до вѣдомостей. **Вѣгла́съ**, **вѣ́домецъ** м. *стар.* **вѣ́децъ** *црк.* **вѣ́дчикъ**, дока, мастеръ, знатокъ, искусникъ. **Вѣ́датель** м. вѣдающій что, знающій; || завѣдывающій чѣмъ. **Вѣ́дство** ср. *стар.* знаніе, свѣденіе, опытность, бывалость; || иногда то же что вѣду́нство. **Вѣду́нъ** м. **вѣду́нья** *ж.* колдунъ, волшебникъ, знахарь, ворожея. **Вѣду́нство**, **вѣдовство́** ср. *стар.* волшебство, колдовство, волхвованье, знахарство, ворожба *ипр.* **Вѣ́довскій** *стар.* къ колдовству, вѣдству относящійся. **Вѣ́дьма** *ж. юж.* или **вѣдёма** *нег. ниж. и др.* колдунья, чародѣйка, спознавшаяся, по суевѣрью народа, съ нечистою силою, злодѣйка, у которой бываетъ хвостикъ. *Умѣючи и вѣдьму бьютъ*, наотмашь, отъ себя. *Ученая вѣдьма хуже прирожденой*; по повѣрью, есть *ученыя*, и *прирожденыя. Ну его, на Лысую гору, къ вѣдьмамъ! На Силу* (30 іюля) *вѣдьмы обмираютъ, опившись молока*, выдаивая чужихъ коровъ. *Вѣдьмы мѣсяцъ скрали*; затменье (*): повѣрье Украйны и сѣвера. **Вѣ́дьминъ**, —**мо́вскій**, вѣдьмѣ свойственый, принадлежащ. **Вѣдьмова́ть**, колдовать на зло другимъ, злыдарить, вредить. **Вѣдьма́къ** м. *юж. запд. кур. вор.* колдунъ; || вовкула́ка, оборотень; упырь, кровососъ; ходитъ послѣ смерти своей и моритъ людей; повѣрье общее всѣмъ славянск. народамъ. **Вѣдмо́дь** м. *юж. кур.* медвѣдь.

Вѣ́ди, третья буква руской азбуки, В.в. *Что ни бай, а писать вѣди надо. Буки боднутъ, а вѣди обманутъ. Вѣди провѣдали, что буки будутъ, а имъ ужъ и слѣдъ простылъ.*

Вѣ́еръ, **вѣ́ерный**, см. *вѣять.*

Вѣ́жа *ж. об. стар.* знающій, свѣдущій; ученый, образованый. *Попъ вѣжа*, книжный, ученый и начитаный. || *Нынѣ вѣжа и невѣжа*

(*) Отъ *затмѣвать*, будетъ *затмѣванье*, а отъ *затмить*, *затме́нье*.

относится не до учености или познаній (въ знач. неученаго гов. невѣжда), а до образованія внѣшняго, до свѣтскаго обращенья, знанія обычаевъ и приличій. **Вѣжество, вѣжство** ср. *стар.* ученость, знаніе, образованость. *Не дорого ничто, дорого вѣжество. Вѣжества не купи, умѣлось бы говорить. Дерево нѣмо, а вѣжеству учитъ*, прутъ. ‖ *Сиб.* приличіе, доброе поведеніе и обращеніе или **вѣжливость** ж. учтивость, учливость, учтивство. *Учись вѣжеству: идѣ пень, тутъ челомъ; идѣ людн, тутъ мимо; идѣ собаки дерутся, говори: Богъ помощь!* **Вѣжливый**, соблюдающій свѣтскія, житейскія приличія, учтивый, услужливый, предупредительный. *Голь мудрена, нужда вѣжлива. Нужда вѣжлива, голь догадлива.* **Вѣжливецъ** м. *прм. сиб.* почетное названіе колдуна, знахаря, который на всѣхъ свадьбахъ занимаетъ первое мѣсто, оберегаетъ свадьбу, особ. молодыхъ, отъ порчи, и распоряжается всѣмъ; онъ бываетъ нестерпимо грубъ и сидитъ за столомъ въ шапкѣ. **Вѣжевуха** ж. опытная на всѣ обряды, бойкая баба, управляющая свадьбами.

Вѣжа ж. см. *вѣжа*; *стар. и зап.* башня, батура, казанча; ‖ наметъ, шатеръ, палатка; ‖ *арх.* шалашъ, балаганъ, будка, сторожка; лопарскій шалашъ, сахарной головою, чумъ; онъ одѣвается пластами дерна; юрта, кибитка, переносное, кочевое жилье. Татарск. племена, и за ними и русскіе, зовутъ кошемную кибитку свою тахъ, какъ и не напишешь: ближе всего будетъ *эй*, или нѣмцк öi. домъ.

Вѣжда ж. и **вѣко** ср. *вѣка, вѣжди* мн. покрышка глазнаго яблока. *Верхнее и нижнее вѣко.* У птицъ есть еще третье вѣко, *мигалка.*

Вѣйка см. *вѣять*. **Вѣко**, см. *вѣжда* и *веко*.

Вѣкъ м. срокъ жизни человѣка или годности предмета; продолженіе земнаго бытія. *Вѣкъ обыденки, день; вѣкъ дуба, тысячелѣтіе.* ‖ Бытъ, бытіе вселенной, въ нынѣшнемъ ея порядкѣ. *Скончаніе вѣка близко.* ‖ Столѣтіе. *Нынѣ девятнадцатый вѣкъ по Рожд. Хр.* ‖ Продолжительная пора, время чего либо, замѣчательное чѣмъ либо. *Вѣкъ рицарства, вѣкъ крестовыхъ походовъ. Въ вѣкъ, вѣки-вѣковѣки нижг. вѣкъ вѣковѣсь нов. вѣкомъ, во-вѣки, во вѣки вѣковъ, до вѣку, до конца вѣка, отъ вѣку до вѣка*, навсегда, на вѣчныя времена, вѣковѣчно, бесконечно; ‖ во всю жизнь свою. *На водѣ вѣкъ вѣковать, на водѣ его и покончить. Выпьемъ по полной, вѣкъ нашъ недолгій! Смолоду захвалили, да до вѣку посадили. На часъ ума не станетъ, а на вѣкъ дуракомъ прослывешь. Господь вѣку не далъ. Живучи на вѣку, поклонишься и корелляку (черелку)*, о нуждѣ. *Вѣкъ мой впереди, вѣкъ мой назади, а на рукѣ нѣтъ ничего. По конецъ вѣка зарекусь, не стану. До-вѣку далеко: заживетъ. Вѣкъ живи, вѣкъ учись, а умри дуракомъ. Прежде вѣку не помрешь. Каковы вѣки, таковы и человѣки. Разъ солгалъ, а вѣкъ вѣры не имутъ. Богатство на часъ, а бѣдность до вѣку. По (про, ни) нашъ вѣкъ будетъ. Не вѣкъ вѣковать, одну ночь ночевать. Изжилъ вѣкъ, а все э'къ (а правды нѣтъ). Долженъ вѣкъ, а платежу нѣтъ. Вѣкъ живучи, состарѣешься. Безъ правды вѣку не изживешь. Онъ чужой вѣкъ вандаетъ (заживаетъ). Часъ терпѣть, а вѣкъ жить. Во вѣки вѣковъ не буду (не стану).* **Вѣковой**, до вѣку относ. вѣчный; длящійся всю жизнь, во все время бытія; бесрочный; столѣтній; весма длительный; случающійся по разу въ вѣкъ, весма рѣдкій. *Вѣковое дѣло*, длительное, долгое. *Отживи вѣковой срокъ. Слуга кабаленый рабъ, а конь вѣковой, стар. Вѣковое событіе* или *случай*, рѣдкій, едва когда бывалый. **Вѣковать**, *арх.* **вѣчновать**, пребывать вѣкъ свой или вѣчно гдѣ, пребыть все тѣмъ же, въ одномъ положеніи, завѣковать. *Вѣковать что ли тутъ съ тобою? Вѣкъ вѣковать идѣ*, пребывать, провѣковать, жить гдѣ вѣкъ. *Давай вмѣстѣ вѣкъ вѣковать, дни коротать. Вывѣковала на сердцѣ. Завѣковала въ доскахъ. Извѣковать*, изжить. *Отвѣковать*, отжить. *Перевѣковать*, пережить вѣкъ. *Провѣковать въ людяхъ.*

Вѣковáнье, пребываніе, жизнь. ‖ житье или пребываніе гдѣ либо, все на одномъ мѣстѣ, въ одномъ положеніи или состояніи. **Вѣковщúкъ** м. вѣчный житель, всегдашній жилецъ чего, вѣкующій гдѣ. **Вѣковýха** ж. *влд. тул.* **вѣкоýшка** *влд.* заматорѣлая дѣвка; пожилая, засидѣлая, обойденая женихами дѣвица. **Вѣковѣчный** или **вѣчный**, что безъ начала и безъ конца, безначальный и бесконечный; всегдашній, постоянный, нескончаемый, непзмѣнный; бесрочный, весма длительный, продолжительный, пожизненый (см. также *вѣче*.). *Вѣчный миръ — до первой драки. Ни радости вѣчной, ни печали бесконечной. Смерть злымъ, а добрымъ вѣчная память.* **Вѣковѣчность, вѣчность** ж. состояніе или свойство вѣчнаго, будущая, загробная, духовная жизнь наша. ‖ *Стар.* крѣпостное право, противн. *кабала* и *воля, свобода.* **Вѣкожúзненый**, пожизненый, досмертный. **Вѣкомýдрый**, сугубый, мудрецъ вѣка сего.

Вѣкопúсь м. лѣтопись. **Вѣкопúсный, вѣкопúсецъ** м. лѣтопúсный, лѣтописецъ. **Вѣчноживóтный** *видъ*, дающій вѣчную жизнь. **Вѣчноувольнúтельный** *видъ*, данный на вѣкъ.

Вѣкошки, вѣкша, см. *векша*. **Вѣкошникъ, вѣкошь**, см. *веко*.

Вѣнéцъ м. кольцо, ободъ, обручъ, окружность, полоса кружкóмъ, со знач. возвышеннаго положенія или почетнаго значенія вещи. ‖ Очертаніе сіянія, блеска вкругъ головы святаго, на иконахъ; ‖ царское головное украшенье, корона; ‖ дѣвичья головная лента, повязка; ‖ уборъ въ видѣ нижняго отруба сахарной головы *тер.*, съ подвязью, рясами или жемчужною сѣткою на лбу; ‖ возлагаемый во время бракосочетанія, вѣнчанья, на голову жениха и невѣсты, брачный знакъ, въ видѣ короны; ‖ °самое бракосочетаніе, свадьба. ‖ Вѣнокъ, плетеница кольцомъ, изъ вѣтвей, зелени, цвѣтовъ. ‖ Украшенье въ видѣ вѣнца или вѣнка, вкругъ столба, сосуда *пар.* ‖ Рядъ бревенъ въ срубѣ, связь четырехъ бревенъ въ избной рубкѣ, ярусъ бревенъ. ‖ Тягло, семья, дворъ, дымъ, хозяйство; ‖ чета, мужъ съ женою, *влд. нижг.* (отъ этого *вьюнецъ*?). ‖ Горный хребетъ кругомъ, полукругомъ; стенной кряжъ, увалъ, *вост.* ‖ уступъ плоской возвышенности, окружающій низменности, раздолы рѣкъ, порѣчье, урему. ‖ °Честь, слава, почетъ, украшенье, почетное повершенье дѣла; награда, славное возмездіе. *Вѣнéцъ лѣта, арх.* кругъ, круглый годъ. *Конецъ дѣлу вѣнецъ. Мужъ жень отецъ, жена мужу вѣнецъ. Вѣнецъ пріять*, обручиться; *пріять мученическій вѣнецъ*, стяжать славу мученика. *Каменецъ вѣнецъ: крýгомъ вода, а въ серединѣ бѣда*; р. Смотричъ обтекаетъ вкругъ скалы, на которой К-Подол. *Добрый конецъ всему дѣлу вѣнецъ. Въ лавкѣ лицомъ, по заду дубцомъ, вотъ тебѣ и подъ вѣнцомъ! Вѣнцомъ грѣхъ прикрыть. Была подъ вѣнцомъ, и дѣло съ концомъ. Дѣтки хороши, отцу матери вѣнецъ; худы, отцу матери конецъ. Разорить до конца, не будетъ вѣнца. Кто вѣнецъ надѣваетъ, тотъ и снимаетъ. Береги дочь до вѣнца. Подъ вѣнцомъ невѣста крестится покрытой рукой, чтобы жить богато.* **Вѣнчикъ**, умал. вѣнецъ; ободокъ, кольцо, кружóкъ, гайка у разныхъ машинъ и снарядовъ. ‖ Атласная или бумажная лента, съ изображеніемъ Спасителя, Богоматери и Іоанна Богосл. полагаемая на чело усопшихъ, при погребеніи. ‖ Верхняя часть цвѣтка, лепестковый обручикъ, раструбъ лепестковъ. ‖ *Сиб.* игра въ вѣнчики, родъ фантовъ. *Вѣнчикъ зуба*, верхняя часть его; средняя, *бабка*; исподняя, *корень.* **Вѣнцóвый**, до вѣнца относящійся, ‖ или **вѣнценóсный, вѣнцеобрáзный**, имѣющій видъ, образъ, подобіе вѣнца, или составленный изъ вѣнцовъ. *Вѣнцóвый буръ*, горн. снабженый четырмя остроконечными вѣнцами. *Вѣнцóвая крыша*, рудникъ

одѣтый срубомъ, бревенчатыми вѣнцами. **Вѣне́чный**, относящійся къ вѣнцу, въ рзн. знч. *Вѣне́чная пошлина*, *стар.* собиравшаяся съ новобрачныхъ. *Вѣнечная память*, *стар.* приказъ благочиннаго о повѣнчаніи. **Вѣнечникъ**? раст. Anthericum. **Вѣнцеда́вецъ**, **вѣнцеда́тель** м. дарующій вѣнецъ, обладаніе, славу, силу и власть нар. **Вѣнцено́сный**, коронованая особа, государь и государыня. **Вѣнцено́сецъ** м. **вѣнцено́сица** ж. то же; а также ‖ святой, сподобившійся вѣнца славы духовной. **Вѣнценоше́ніе** ср. дѣйствіе и состояніе вѣнценосца. **Вѣнча́ть** кого, увѣнчать, возлагать на кого почетно вѣнецъ; ‖ возводить на царство, короновать; ‖ удостаивать, сподобить, возлагать на кого высшую почетную награду. *Тасъ вѣнчанъ лавровымъ вѣнкомъ. Вѣнчать дѣло*, благополучно, желанно оканчивать, вершить. *Повѣнчать, обвѣнчать, свѣнчать*, совершить надъ кѣмъ таинство брака. *Такъ вѣнчали, что и дома не знали*, о краденой сватьбѣ. *Гдѣ вѣнчаютъ, тутъ и погребаютъ (отпѣваютъ). Сегодня вѣнчался, а завтра скончался. Худой попъ свѣнчаетъ, хорошій не развѣнчаетъ. Вѣнчать вкругъ ели, вкругъ куста*, говор. шутчн. о невѣнчаной четѣ (простая ли шутка, или память язычества?). *Померъ, такъ не вѣнчать, а отпѣвать надо. Трижды вѣнчанъ, а жена одна?* попъ. **—ся**, взв. и стрд. **Вѣнчева́ти**, *црк.* увѣнчевать, вѣнчать. **Вѣнча́нье** ср. дѣйст. и состояніе по знач. гл. на *ть* и *ся*. **Вѣнча́тельство**, то же. **Вѣнча́тельный** или **вѣнча́льный**, до вѣнчанія относящ. къ обряду вѣнчанія принадлежащій; подвѣнечный. *Вѣнчальное полотенце*, посылаемое невѣстой жениху, черезъ сватовъ или чрезъ отца его. *Вѣнчальныя свѣчи разомъ задувать, что бы жить вмѣстѣ и умереть вмѣстѣ.* **Вѣнча́тель** м. **—ница** ж. вѣнчающій, вѣнчавшій.

Вѣ́никъ м. связка вѣтокъ, прутьевъ съ листвою, для парки въ банѣ, для подметанія полу, чистки платья; связка стеблей травянистыхъ; пучекъ мелкихъ и долгихъ древесныхъ стружекъ, для спрыску бѣлья, цвѣтовъ. *Голый вѣникъ*, безъ листвы́, *голи́къ. Вѣничкомъ одежу чистить сохраннѣе, нежели щеткою.* **Вѣ́никовый**, **вѣ́ничный**, до вѣника относящ. **Вѣ́ничникъ** м. **—ница** ж. кто вяжетъ, продаетъ вѣники. *Вѣники-полевые* *вор.* полынное раст. Artemisia campestris, змѣевикъ, не́хворощъ, степная-чилига *уральс.* *Вѣникъ въ банѣ всѣмъ господинъ. Вѣниковъ много, да пару нѣтъ. Обитый вѣникъ, только парня посѣчь, да и въ печь. Силенъ бѣсъ, и горами качаетъ, а людми, что вѣниками трясетъ. Голосъ, что въ теремѣ, а душа, что въ вѣникѣ. Вѣника не переломишь, а по пруту весь вѣникъ переломаешь. На пару́, на банькѣ, на вѣничкахъ!* благодарятъ за баню. *Вѣникъ въ банѣ всѣхъ (и царя) старше.*

Вѣ́но ср. *црк. стар.* плата отъ жениха за невѣсту; выводно́е, окупъ, выкупъ, платился помѣщику или общинѣ; ‖ калымъ, кладка, столовыя, денги на столъ, отцу невѣсты. ‖ Приданое, что дано невѣстѣ въ даръ, къ вѣнцу. **Вѣно́вный**, **вѣно́вый**, относящ. къ вѣну. **Вѣ́нити** *црк.* давать вѣно, въ обоихъ знч.

Вѣно́къ м. въ пѣсняхъ также **вѣнъ**, плетеница изъ ботвы, листвы, зелени съ цвѣтами; такая жъ круглая плетеница, ободомъ, обручемъ. *Вѣнокъ луку*, соломеная вить, со вплетомъ луковицъ. *Завивать вѣнки́*, закручивать березовые вѣнки, какъ дѣлаютъ дѣвки, когда *крестятъ кукушку*, на семикъ, или когда гадаютъ. **Вѣно́чекъ** умал. также хороводная игра или пляска, вьюнъ. **Вѣно́чный** или **вѣнко́вый**, до вѣнка вобще относящійся. **Вѣно́чница**, женщина плетущая, продающая цвѣточн. вѣнки́.

Вѣнча́ніе, **вѣнча́ть**, см. *вѣнецъ*.

Вѣ́ра ж. увѣреность, убѣжденіе, твердое сознаніе, понятіе о чемъ либо, особено о предметахъ высшихъ, невещественыхъ, духовныхъ; ‖ вѣрованіе; отсутствіе всякаго сомнѣнія или колебанія о бытіи и существѣ Бога; безусловное признаніе истинъ открытыхъ Богомъ; ‖ совокупность ученія, принятаго народомъ, вѣроисповѣданіе, исповѣданіе, законъ (Божій, церковный, духовный), религія, церковь, духовное братство. ‖ Увѣреность, твердая надежда, упованіе, ожиданіе; ‖ *стар.* клятва, присяга. *Слѣпая вѣра противна разсудку. Вѣра по убѣжденію*, сліяніе разума съ волей. «*Вѣра*, это та способность разума, которая воспринимаетъ дѣйствительныя (реальныя) данныя, передаваемыя ею на разборъ и сознаніе разсудка.» Хомяковъ. *Вѣра въ бесмертіе души. Вѣра наша тверда и права́, вѣра христіанская. Вѣра твоя въ меня не обманетъ тебя, надѣйся*, т. е. я тебя не обману. *Дать кому* или *чему вѣру*, повѣрить, не сомнѣваться въ комъ или въ чемъ. *Дать кому что на вѣру, взя́ть на вѣру*, на совѣсть, на́слово; вдолгъ, взаймы. *Онъ у меня вышелъ изъ вѣры*, я извѣрился, я ему не вѣрю, знаю, что онъ обманываетъ. *Отдать кому что на вѣру*, отдать на совѣсть, на присягу. *Здѣсь такая вѣра, у нихъ такая вѣра*, *сиб.* обычай, заведеніе, правило. ‖ *Свв.* охота, желаніе, намѣренье, стремленіе. *Мнѣ вѣра есть жениться. Ему не вѣра пойти*, не хочется, не охота. *Ему вѣ́рки нѣтъ*, *кур.* не вѣрятъ. *Съ вѣрой нигдѣ не пропадешь. Вѣра спасаетъ. Вѣра и гору съ мѣста сдвинетъ. Безъ дѣлъ, вѣра мертва (нѣма) передъ Богомъ. Вѣру къ дѣлу примѣняй, а дѣло къ вѣрѣ. Безъ вѣры Господь не избавитъ, безъ правды не спасетъ (не исправитъ). Не та вѣра правѣе, которая мучитъ, а та, которую мучатъ. Что мужикъ, то вѣра; что баба, то уставъ*, гов. о раскольн. *Песья, собачья вѣра*, безвѣрье. *Мѣра всякому дѣлу вѣра. Не все вѣрою, ино и мѣрою. Не всюду съ вѣрою, индѣ съ мѣрою. Первому дураку не вѣрь, первому вралю вѣры не давай. Люди лгутъ, а намъ вѣры не имутъ. У нихъ вѣра крѣпка*, говорятъ о народѣ: нравственость хороша. **Вѣ́ровать** или **вѣ́рить** во что, кому или чему; имѣть вѣру, дать вѣру, повѣрить; принимать за истину, не сомнѣваться, быть увѣрену; имѣть къ кому или къ чему довѣреность, довѣрять, давать на вѣру, на совѣсть. *Вѣровать* сильнѣе, положительнѣе, чѣмъ *вѣрить*, и употрб. о предм. высшихъ. *Не вѣрь выѣзду, вѣрь пріѣзду. Счастью не вѣрь, а бѣды не пугайся. Кто легко вѣритъ, легко и погибаетъ. Не вѣрь ушамъ, вѣрь очамъ. Не вѣрь речамъ, вѣрь своимъ глазамъ. Никому не вѣрь, только счету вѣрь. Не всякому слуху вѣрь, не всякую правду сказывай. Ни голосу, ни волосу не вѣрь*, о женщ. *Кому какъ вѣрятъ, такъ и мѣрятъ. Никому не вѣритъ, а самъ мѣряетъ. Молодой старому не вѣритъ* (и наоборотъ). **Вѣ́рую** ещ. не скл. Символъ Вѣры. **Вѣ́роваться**, **вѣ́риться**, безлч. *И видишь да не вѣ́рится*, нельзя вѣрить; *поневолѣ вѣрится*, вѣришь не́хотя. *Не вѣруется имъ, ни во что. Не видавъ, дѣвушкѣ вѣрится*, счастье замужемъ. *Она вѣруетъ за него замужъ*, или *ей за него вѣруется*. *вл.* желается, хочется. **Вѣ́ритися** *стар.* присягать, принимать присягу. **Вѣ́рованье** ср. дѣйствіе вѣрующаго; вѣра, въ знч. убѣжденія, духовнаго дѣйствія. *Вывѣрить часы. Довѣрить* что, кому. *Завѣрить кого, въ чемъ. Народъ извѣрился. Повѣрить счетъ, перевѣрить его снова. Провѣрить его надскоро, свѣрить съ запискою. Увѣрить кого, въ чемъ; разувѣрить.* **Вѣ́рный**, исповѣдующій истинную вѣру; ‖ вполнѣ преданый вѣрѣ своей, вѣрующій безусловно; ‖ сполна кому или чему преданый, неизмѣнный, надежный, на кого можно положиться; ‖ не ложный, правдивый, точный, истинный, подлинный, достовѣрный. **Вѣ́рно** нар. достовѣрно, истинно, правдиво, точно, несомнѣнно, неложно. *Отъ вѣрнаго человѣка, вѣрныя вѣсти. Вѣренъ рабъ, и господинъ ему радъ. Вѣрно служу, ни о чемъ не тужу. Вѣренъ счетъ, коли въ рукахъ приходъ.*

Вѣренъ, какъ золото. Служи вѣрно: напражу примѣрно. Перемѣрно и перевѣрено; вѣрно и мѣрко. Это вѣрно, какъ сто бабъ нашептали. **Вѣрно** гов. также вм. вѣроятно, конечно, надо-быть, знать, видно, думаю что такъ. *Вѣрно онъ сегодня не будетъ, не пріѣдетъ.* **Вѣрникъ** м. довѣренный человѣкъ, кому кто вѣритъ, довѣряетъ; уполномоченный кѣмъ, имѣющій отъ кого законную довѣренность; ‖ вѣрный списокъ съ чего либо, снимокъ, протѝвень, скрѣпленный или подписанный: *вѣрно.* **Вѣрня́къ** м. вѣрное, несомнѣнное дѣло. *На вѣрняка только обухомъ бьютъ, да и то промахъ живетъ. И вѣрнякъ срывается. Обобрать кого навѣрняка*, мошенически, особ. въ карты. **Вѣрность** ж. свойство вѣрнаго; полная преданость, правдивость, твердость въ словѣ, стойкость въ дѣлѣ; ‖ надежность, точность, исправность, достовѣрность, правдивость, истина. *Открыть тайну, погубить вѣрность.* **Вѣри́тель** м. — **ница** ж. **вѣрщикъ** м. — **щица** ж. довѣритель, поручающій кому что, съ извѣстнымъ полномочіемъ; давшій кому довѣренность, либо вѣрющее письмо. **Вѣри́тельный, вѣрющій**, о письмѣ, бумагѣ, свидѣтельствующій о порученіи кому дѣла. *Вѣрительная грамота. Вѣрющее письмо.* **Вѣрючій** арх. довѣрчивый, вѣрующій, легковѣрный, довѣряющій. **Вѣрователь**, — **ница**, кто вѣритъ чему, во что. **Вѣружа́** ж. сев. энтимія духоборцевъ; наказаніе; подвиги духа и плоти. **Вѣружникъ** м. редкое. подвигоположникъ, вѣрижникъ. **Вѣрнопо́дданый**, гражданинъ, прирожденный житель, въ отн. къ государю; подданый, обязаный вѣрностью, присягнувшій на **вѣрнопо́дданство**, государю. **Вѣрнопо́дданическій**, свойственный, приличный подданому, гражданину. сыну отечества. **Вѣроймный** или **вѣроймчивый**, склонный вѣрить всему, легковѣрный; ‖ во *вѣроимный*, о дѣлѣ, случаѣ, употребл. также вм. *иновѣрный*, вѣроятный, сбыточный. **Вѣрои́маніе, вѣрои́мство** ср. дѣйствіе и **вѣрои́мчивость** ж. свойство вѣроймнаго человѣка, довѣріе, довѣрчивость, легковѣріе. **Вѣроисповѣданье** ср. исповѣданье, вѣра признаваемая какимъ либо народомъ, религія; ‖ образъ богопочитанія, по ученію и по обрядамъ внѣшнимъ. *Вѣра Христіанская, мусульманская, языческая; вѣроисповѣданіе православное, католическое* пар. **Вѣроисповѣдатель**, — **ница**, **вѣроисповѣдникъ**, — **ница**, кто исповѣдуетъ какую либо вѣру, признающій извѣстное исповѣданье. **Вѣролóмный**, о челов. нарушающій клятву, присягу, вѣрность, обѣтъ, обѣщаніе, слово; о дѣлѣ или поступкѣ: то же, также принадлежащій, свойственный клятвопреступному, лживому человѣку, **вѣроломственый**. **Вѣролóмникъ**, — **ница**, **вѣролóмъ**, **вѣролóмецъ**, **вѣролóмка**, клятвопреступникъ, обманщикъ, измѣнникъ, невѣрный, лживый человѣкъ. **Вѣролóмность** ж. свойство, качество вѣроломнаго. **Вѣролóмство** ср. дѣйствіе, поступокъ вѣролома; нарушеніе клятвы, вѣрности, даннаго слóва или обѣщанія. **Вѣролóмствовать**, ломать клятву, присягу, нарушать вѣрность, данное слово, обѣщаніе. **Вѣронарушéніе** ср. нарушеніе вѣры, проступки или преступленія противу исповѣдуемой кѣмъ либо вѣры. **Вѣронарушúтель**. — **ница**, преступникъ противу законовъ вѣры, исповѣданья, религіи или церкви. **Вѣроотмéтный**, — **отступный**, отмечающій всякую вѣру, богоотступный, или отступающійся отъ своей, въ которой рожденъ и воспитанъ; также до сего относящійся или **вѣротступнический**. **Вѣротмéтство, вѣротступничество** ср. дѣйст. или сост. это. **Вѣротмéтникъ**, — **ница**, **вѣротмéтчикъ**, — **чица**, **вѣротступникъ**, — **ница**, **вѣротрицáтель**, — **ница**, кто отвергаетъ свою, или всякую вѣру, кто отступается отъ нея, отрицаетъ, оспариваетъ ее. **Вѣроподóбіе** ср. подобіе вѣры, исповѣданія. *Это не вѣра, а одно какое-то вѣроподобіе.* ‖ Правдоподобіе, вѣроятіе, сходство съ истиною. *Это все ложь, клеветá и вѣроподобія.* **Вѣроподóбный**, правдоподобный, вѣроятный, иновѣрный. **Вѣропроповѣ́дникъ** м. — **ница** ж. учитель вѣры, гласно учащій, проповѣдующій основы, истины, начáла вѣры; оглашатель слова Божія; обратитель невѣрныхъ въ христіанство; миссіонеръ; **вѣропроповѣ́дничество** или **вѣропроповѣ́даніе** ср. дѣйст. это, **вѣропроповѣ́дный, вѣропроповѣ́дническій**, къ этому предмету относящійся. **Вѣротерпи́мость** ж. свобода иновѣрцамъ исповѣдовать вѣру свою. **Вѣротерпи́мое** *государство*, не стѣсняющее иновѣрцевъ въ отправленіи обрядовъ. **Вѣроя́тіе** ср. принятіе чего за истину. *Слухъ этотъ не заслуживаетъ никакого вѣроятія.* ‖ Правдоподобіе, вѣроподобіе или правильнѣе **вѣроя́тность** ж. **Вѣроя́тный**, правдоподобный, вѣроподобный, иновѣрный, вѣроимный, достойный вѣроятія. **Вѣроя́тно** нар. правдоподобно, похоже на правду; можетъ быть; повидимому такъ, вѣрно, видно, чаятельно, уповательно, должно или можно полагать.

Вѣскій, вѣсить, вѣсовщикъ, вѣсóмый нар. см. *вѣсъ*.

Вѣсть ж. извѣстіе, свѣденіе откуда, увѣдомленіе или сообщеніе свѣденья; молва, слухъ. *Изъ одного мѣста да разныя вѣсти. Изъ одной бани (Съ одной насѣсти) да не одни вѣсти. Слышали вѣсти, украли кнутá съ насѣсти! Изъ одного города идутъ, да не одни вѣсти несутъ. Харитонъ съ Москвы прибѣжалъ съ вѣстьми. Разказывай донцу азовскія вѣсти! По вѣстямъ и гонца встрѣчаютъ. Худыя вѣсти не лежатъ на мѣстѣ. Сердце сердцу вѣсть подаетъ. Вѣсть принесешь, а чести не принесешь*, вѣсть о пожалованіи. *Ни вѣсти, ни повѣсти. Напой накорми, а послѣ вѣстей поспроси*, о гостѣ. *Пропалъ безъ вѣсти. Быть на вѣстяхъ, послать кого къ кому на-вѣсти*, послать солдата къ начальнику, для посылокъ или другихъ порученій, это **вѣстовóй** м. **Вѣстовóй** прилаг. подающій вѣсть, условный знакъ, сигнáльный. *Вѣстовая пушка.* **Вѣсточный**, до вѣсти относящійся. **Вѣствовать** что, кому, извѣщать, увѣдомлять, подавать вѣсть; арх. говорить, сказывать, возглашать. **Вѣствоваться**, возвѣщаться, быть возвѣщаему. **Вѣстный** *тмн.* **вѣсти́мый**, вѣдомый, извѣстный, не тайный и не сомнительный. *Вѣстимая блúда, что валила вода.* **Вѣстно** *нар. тмн.* **вѣсти́мо** нар. вѣдомо, извѣстно, знáмо; вѣрно, конечно, такъ, правда, подлинно, истинно, само собой, разумѣется, безъ сомнѣнія. **Вѣстникъ** м. — **ница** ж. кто присылаетъ, пишетъ, подаетъ или приноситъ вѣсть о чемъ; это названіе многихъ поврежденныхъ изданій. **Вѣстниковъ** м. **вѣстницынъ** ж. ему или ей принадлежащій. **Вѣстничій**, иногда **вѣстническій**, до вѣстника или **вѣстничества, вѣстничанья** ср. т.е. къ доставленію вѣстей, относящійся. **Вѣстничать**, заниматься собиранiемъ вѣстей, переносить, соглядать, лазутничать; сплетничать. **Вѣстовщи́къ** м. — **щи́ца** ж. разкащикъ вѣстей, новостей, сплетникъ, перепощикъ, врунъ. ‖ *Свящ.* разъѣздной, патрульный, конный дозорщикъ, особ. въ воен. время. *Вѣстовщикъ да переношикъ, что у рѣки перевощикъ: надобенъ на часъ, а тамъ, не знай насъ.* **Вѣстоплóтъ** м. — **тка** ж. сплетникъ, враль, вѣстовщикъ. **Вѣстоплéтничать**, сплетничать, баламутить.

Вѣсъ м. тяготѣніе, тягота, тяга, тягость, тяжесть; стремленье всѣхъ тѣлъ падать на землю; сила влекущая ихъ ко средоточію земли; стремленіе самой земли и прочихъ планетъ ко средоточію солнца. ‖ Мѣра этого стремленія или тяготѣнія, выраженая цыфрой, сравнительно съ принятою единицею; ‖ мѣра тяготѣнія, отвѣчающая количеству вещества въ тѣлѣ. Въ первомъ и самомъ общемъ значеніи, *вѣсъ* то же что **вѣскость** и **вѣсóмость** ж. откуда:

вѣ́скій, **вѣскова́тый**, **вѣси́стый**, тяжелый, увѣсистый въ маломъ объемѣ, **вѣсу́щій** *арх.* грузный, тяжелый по себѣ, сравнительно съ силами человѣка или лошади, и **вѣсо́мый**, могущій быть взвѣшенъ, обнаруживающій тяжесть, вѣсъ, тяготѣніе свое. ‖ *Вѣскость* также **вѣси́стость**, грузкость, большой вѣсъ при маломъ объемѣ. *Вѣсъ свой, собственый или прямой*, вѣсъ или тяжесть тѣла по себѣ, выраженый золотниками, фунтами, пудами. *Вѣсъ сравнительный, относительный, удѣльный*, вѣсъ тѣла условнаго объема, сравнительно съ вѣсомъ другаго тѣла того же объема: если взять сосудъ, въ который входитъ ровно фунтъ воды, и наполнивъ его ртутью взвѣсить, вычтя вѣсъ сосуда, то получимъ удѣльный вѣсъ или тяжесть ртути. ‖ *Вѣсъ* также означ. распорядокъ, принятый мѣриломъ тяжести: *вѣсъ торговый* или *гражданскій, аптекарскій, англійскій, французскій* напр. ‖ *Человѣкъ съ вѣсомъ*, съ голосомъ, силою, вліяніемъ на другихъ. *Вѣсъ да мѣра, то и вѣра. Вѣсъ (Счетъ) да мѣра до грѣха не допустятъ*, т.е. до обмана, до ошибки или подозрѣнія. *Въ цѣнѣ воленъ, а въ вѣсѣ не воленъ. Въ цѣнѣ воля, а въ вѣсѣ (въ мѣрѣ) неволя. Вѣсъ не обманетъ. Баба да бѣсъ, одинъ въ нихъ вѣсъ. Золото вѣско, а кверху тянетъ*, подкупъ. **Вѣсо́къ**, отвѣсъ, прямоугольникъ съ гиркою на ниткѣ, для опредѣленія прямой отвѣсной черты, а вмѣстѣ и ненаклонной плоскости; ‖ уровень разнаго устройства, ватерпасъ; ‖ соляной ареометръ, опредѣляющій густоту расола. **Вѣсу́ля**, **вѣсу́шка** ж. висулька, балаболка, подвѣс(оч)ка, см. *висѣть*. **Вѣсы́** м. мн. **вѣ́сило** *стар.* **вѣ́щи** *нем.* общее названіе снаряда, для взвѣшиванья предметовъ, для узнанія тяжести, вѣсу ихъ, по принятымъ единицамъ вѣса. Вѣсы состоятъ изъ *коромысла* или *коромы́слины* или *полотна́*, о двухъ равныхъ рычагахъ, изъ двухъ *чашекъ* или *скалъ* на цѣпяхъ, веревкахъ, ниткахъ; коромысло подвѣшивается за *скобку* или *сере́дку*, къ коему сверху придѣлано *кольцо*, а снизу *ще́ки*, просверленыя для пропуска оси, *шпенька́* или *ва́лика*, который ходитъ по *лоды́жкамъ* (онѣ же *по́лочки, поду́шечки*), т.е. по утолщенымъ щекамъ; въ коромыслѣ, подъ скобой, утверждена *стрѣлка*, указывающая равновѣсіе. Большіе вѣсы: *те́резы*, еще бо́льшіе *ва́га, важня*; малые *вѣски́, вѣсо́чки, разновѣски*. Вѣсы съ неравными рычагами: ручные, *безменъ* (*вятск. вѣсъ*); большіе, *контарь. Цѣна своя, а вѣсы государевы*. ‖ *Вѣсы́* астрим. седмое изъ 12-ти созвѣздій зодіака; седмой знакъ эклиптики, въ который солнце вступаетъ 11 Сентября (♎); начало осени. *Брать или отдавать что* **вѣ́сомъ**, *свѣсу, на́вѣсъ*, нар. взвѣшивая на вѣсахъ, опредѣляя тяжесть, по принятымъ единицамъ. *Товаръ вѣсомъ, деньги счетомъ. Оплеуху не свѣсу отпускать*. **Вѣ́сить** что, употрб. также **вѣ́шать**, а съ прдл. гов. и **вѣ́шивать**, взвѣшивать, узнавать тяжесть или вѣсъ вещи, на фунты, пуды напр. *Живутъ, золото вѣсятъ*, въ довольствѣ. ‖ Тянуть, имѣть или содержать извѣстный вѣсъ, тяготѣть съ извѣстною силой. *Много ли вѣситъ ведро воды? Вѣсить каждое слово*, взвѣшивать, обсуждать осторожно, осмотрительно. **Вѣ́ситься**, взвѣшиваться, т.е. вѣсить что на вѣсахъ, или взвѣшивать себя самого, или быть взвѣшиваему. *Взвѣсить говядину. Вывѣсить сена холодъ. Довѣсить до зѣскомъ. Завѣсь окно. Извѣшался повѣса. Навѣсить бубенчики. Обвѣшаться тряпьемъ. Отвѣсить поклонъ. Повѣсить носъ. Подвѣсить паникадило. Перевѣситься изъ окна. Привѣсить саблю. Потолокъ провѣсился*, провисъ. *Развѣсить уши. Свѣсить доску*, выпустить конецъ. *Увѣшать стѣны картинами. Обвѣсить кого*. **Вѣ́шенье** ср. дат. **вѣ́ска** ж. об. дѣйств. по гл. взвѣ́шиванье, взвѣска. **Вѣсово́й**, относящ. къ вѣсамъ или къ вѣсу; продаваемый на вѣсъ, **вѣ́сный**. **Вѣсово́е** ср. **вѣ́счее**, **вѣсе́бное** *стар.* пошлина откупщика за торговые вѣсы, важню; плата за взвѣшиванье на этихъ вѣсахъ. ‖ Мѣсчина, паекъ, дача, хлѣбъ, харчи, отпускаемые дворовымъ людямъ на вѣсъ. **Вѣ́слыя** *трубы*, на солеварняхъ, деревянныя трубы, опускаемыя въ буровую дыру, дудку, въ землю, для добыванья расола. **Вѣ́сецъ**, **вѣ́счій**, **вѣ́счикъ** м. вѣсовщикъ, прикащикъ или служитель при вѣсахъ, для пріема и отпуска хозяйскаго товара, также при вѣсахъ торговыхъ, важникъ, для сбора *вѣсоваго* или *вѣсчей пошлины*. **Вѣсовщи́къ** м. прикащикъ, служитель при вѣсахъ, важникъ; ‖ вѣсовой, коромысленый мастеръ. **Вѣсовщико́въ**, ему принадлежащій. **Вѣсовщи́чій**, до вѣсовщиковъ относящ. имъ свойственый. **Вѣсопля́съ** об. акробатъ, волтижеръ, пляшущій по канату, на лошади, напр. **Вѣсопля́ска** ж. упражненіе это; **вѣсопля́сный**, къ нему относящійся.

Вѣтвь, **вѣтка** ж. **вѣтви́на** *нег.* **вѣтье́**, **вѣ́твіе** ср. собр. отрасль, побѣгъ дерева изъ сука́; *пень* или *лѣсина* пускаетъ *сучья*, они дѣлятся на *вѣтви, вѣтки*, а отъ нихъ идутъ *па́вѣтья*. У растеній мелкихъ, не древесныхъ, также первое дѣленіе стебля называютъ *вѣтками, вѣточками*. ‖ Отродье, поколѣніе, линія прямаго родства въ родословной. ‖ Всякое боковое, побочное распространеніе, развѣтвленіе, отростокъ, одна половина развилины. *Пташкѣ вѣтка лучше (дороже) золотой клѣтки. Дѣтокъ родить, не вѣтокъ ломить*, не шутка. *Все разсовано по сучкамъ, да по вѣточкамъ*, въ порядкѣ. *Мое счастье разбѣжалось по сучкамъ, по вѣткамъ. Вѣтвь горнаго кряжа*, отрогъ, отхребетокъ. *Вѣтвь рудной жилы. Вѣтвь промышлености, торговли; вѣтвь* или отрасль *какой либо науки*. ‖ Срѣзаная съ дерева вѣтвь: *хворостина, вица, прутъ, розга*. ‖ *Вѣтви́на*, растеніе Atragene alpina. **Вѣтви́стый**, богатый вѣтвями, листвою; сѣнистый; расходящійся на дробныя вѣтви. **Вѣтвяно́й**, **вѣтвя́ный**, изъ вѣтвей сдѣланый. **Вѣ́твеный**, вѣтвистый, къ вѣтвямъ относящ. **Вѣтвя́никъ** м. собр. суховѣтъ, хворостъ, хворостнякъ, вѣтье́, прутья, прутнякъ. **Вѣ́твина** ж. *ви́твина* (*вѣтвь? вить?*), вица, вязо́къ, напр. для связки двухъ кольевъ изгороди; на *вѣтвину* кладется жердь. **Вѣтвеобра́зный**, развилистый, образующій вѣтви. ‖ **Вѣ́тка**, **вя́тка**, **вья́тка** ж. *ряз.* клинъ или ножка, черезполосный участокъ земли, вдавшійся узкой полосой въ чужія зе́мли. **Вѣтча́нинъ** м. *ряз.* владѣлецъ вѣтки земли. **Вѣ́тка**, **ве́тка**? *сиб.* однодере́вочка, челночекъ; легонькая, переносная долбушка; *на Ленѣ* она сшивается изъ бересты. ‖ *Нег.-бор.* связка, низка. *Почемъ продаваете ветку бѣлыхъ баранковъ?* **Вѣ́тковщина** ж. собир. (отъ. р. *Вѣтки*) раскольнич. толкъ поповщины: перекрещиваютъ и помазываютъ своимъ миромъ; корнемъ ихъ было *Рогожское кладбище*, въ Москвѣ.

Вѣтеръ, **вѣтръ** м. движеніе, теченіе, теча, токъ, потокъ воздуха. По силѣ своей, вѣтеръ бываетъ: *ураганъ*, *кск. бора́*; *штормъ, буря* (обычно съ бурей соединены гроза и дождь), *жестокій, сильный, вѣтри́ща; средній, слабый, тихій вѣтеръ* или *вѣтеро́къ, вѣтеро́чекъ, вѣтере́цъ, вѣтри́шка*; по постоянству силы: *ровный, порывистый, шквалистый* или *голомяни́стый, вѣтеръ духа́ми*, *арх.*; по постоянству направленія: *паса́тный* или *полосовой; постоянный, воднулу́къ; измѣнчивый, шаткій* или *переходный; смерчъ, ви́хорь* или *заверть*, т.е. круговой. По направленію вобще, вѣтры именуются странами свѣта, для чего о́видь дѣлится на 32 части, по осми въ четверти (см. *компасъ, ма́тка*). На устьяхъ рѣкъ, принято вобще два главныхъ вида вѣтровъ: *морской, моряна, наго́нъ, низово́й*, и *береговой, матеро́й, горы́чъ, сухме́нь, сгонъ, вы́гонъ, верхово́й. Рускій вѣтеръ, съ Руси*, *арх.* южный, *сиб.* западный. *Вѣтеръ съ Руси потянулъ. Рускій вѣтеръ тепла́ принесъ. На Бѣломъ морѣ* называютъ вѣтры: *си́веръ, сѣверъ*, С; *лѣто, лѣтній, лѣтникъ*, Ю;

встóкъ, В; *зáпадъ*, З; *полýночникъ*, *заморóзникъ* или *рѣкоставъ*, СВ; *обѣ́дникъ*, ЮВ; *глубни́къ*, *голомéнникъ*, *въ Колѣ побере́жникъ*, СЗ; *шалóникъ*, *въ Мегени пáужникъ*, ЮЗ. Промежныя стрáны или вѣтры назыв. тамъ *межниками*, и обозначаются словами: *стрикъ* и *межъ*, напрм. въ СВ четверти: *сѣверъ*, *стрикъ сѣвера къ полýночнику*, *межъ сѣвера полуночникъ*, *стрикъ полуночника къ сѣверу*, *полýночникъ*, *стрикъ полуночника ко встоку*, *межъ встокъ полуночникъ*, *стрикъ встока къ полуночнику*, *встокъ*. Вѣтры *на Онегѣ*: *продóльный* или *столбище*; С; *ребровскій*, Ю; *встокъ*, *встóчный*, В; *средній*, З; *галицкіе ерши*, ЮВ; *шалóникъ*, ЮЗ. *На Ильменѣ*: *сѣверя́къ*, С; *зимнякъ*, В; *мокря́къ*, З; *подсѣверякъ*, СВ; *шалóникъ*, ЮЗ; (*столбнякъ*? *меженéцъ*? *озéрникъ*, отъ Старой Руссы? *крестовый-западъ*, ЮЗ?) *подси́верный-западъ*, СЗ. *На Селиверѣ*: *сѣверъ*, С; *полýденъ*, Ю; *встокъ*, В; *западъ*, З; *меженéцъ*, *межни́къ*, СВ; *зимня́къ*, ЮВ; *мокри́къ*, ЮЗ; *крестовый западъ*, СЗ. *На Псковск. озерѣ*: *сѣвери́къ*, С; *полудéнникъ*, Ю; *тепли́къ*, В; *зáпадъ*, З; *сточéй* (*встóчій*?), СВ; *мокри́къ*, ЮЗ. *На Волгѣ*: *хилóкъ* или *слади́мый*, Ю; *моря́на*, СВ; *гнилой*, ЮЗ; *вешня́къ*, ЮВ; *горы́чъ*, *нагорный*, ЮЗ; *луговой*, СВ. *На Каспійск. морѣ* компасъ рыбаковъ флотскій, т.е. голандскій. *На Байкалѣ*: *сѣверъ* или *гора*, С; *полудéнникъ*, Ю; *встокъ*, В; *культýкъ*, З; *баргузи́нъ*, СВ; *горный*, *горы́чъ*, *горы́ня*, СЗ; *глубни́къ*, ЮЗ; *шелóникъ*, ЮВ. *На Дунаѣ*: *полночь*, С; *полуденка*, Ю; *карáсль*, ЮЗ; *абазá*, В. *Въ волгдс.* *бѣлозéръ*, С. По направленію вѣтра въ парусá: *фордáкъ*, *фордевиндъ*, *прямой*, *въ кóрму*, *байкал.* *обетóнь*; попутный: *пóвѣтерь*, *бáкштагъ*, *пóлный*; поперечный: *пóперечень*, *галфвиндъ*, *полвѣтра*, *боковой*, *байк.* *пóкачень*, *кóлышень*; круче полвѣтра: *косой*, *бейдевиндъ*, *круть*, *крутой*, *астрх.* *рейковый*, *арх.* *покоснóй*, *беть*, *байк.* *битезь*; встрѣчный: *прóтивень*, *противный*, *въ лобъ*, *лобáчъ*, *лобовой*. ‖ Пирожное *вѣтеръ*, *французскій вѣтеръ*, кремъ, битыя сливки, иногда на яйцахъ. ‖ **Вѣтеръ*, говоря о человѣкѣ: вѣтрогонъ, вѣтреный, скорохватъ; непостоянный, непосѣдный, ненадежный, опрометчивый. *Вѣтромъ подбитый*, то же. *Вѣтромъ дѣлать что*, *ходить вѣтромъ*, дѣлать все какъ ни попало, опрометчиво. *Вѣтеръ ходитъ* въ (по) комнатѣ, дуетъ, несетъ, сквозитъ. *Какъ на вѣтеръ*, попусту. *Вѣй по вѣтру*, *а впротивъ* (*а всупротивъ*), *глазá запорошишь*; съ силою не спорь. *Выше вѣтру головы́ не носи*, не забывайся. *Съ вѣтру пришло*, *на вѣтеръ и пошло*. *За вѣтромъ въ полѣ не угоняешься*. *Ведрами вѣтра не смѣряешь*. *Спроси у вѣтра совѣта*, *не будетъ ли отвѣта*? *Кто вѣтромъ служитъ*, *тому дымомъ платятъ*. *Французскій вѣтеръ*, вѣтрогонъ. *Откуда вѣтеръ подуетъ*, угодничаетъ; *куда подуетъ*, не стóекъ. *Противъ вѣтру не надуешься*. *Не съ вѣтру говорится то-то*. *Все пошло на вѣтеръ*, промотался. *Стрѣлять на вѣтеръ*. *Не вѣрь вѣтру* (*коню*) *въ морѣ* (*въ полѣ*), *а женѣ въ волѣ* (*въ домѣ*). *На вѣтеръ надѣяться*, *безъ помолу быть*. *Отъ хозяина чтобъ пахло вѣтромъ*, *отъ хозяйки дымомъ*. *Вѣтры дули*, *шапку сдули*, *кафтанъ сняли*, *рукавицы сами спали*, о пьянчугѣ. *Не подуйте на насъ холоднымъ вѣтромъ*, будь милосердъ. *На вѣтру хорошо блохъ ловить*, смирны. *Вѣтеръ взбѣсится*, *и съ бобыльей избы крышу сорветъ*. *Откуда вѣтеръ*? *Съ завтрака* (или: *съ полдника*, *съ обѣда*). *Вѣтеръ шелоникъ по Онегѣ разбойникъ*, югозападный, опасный для судовъ. *На Астафья* (20 октб.) *примѣчай вѣтеръ*: *сѣверный*, *къ стужѣ*; *южный къ теплу*; *западный*, *къ мокротѣ*; *восточный*, *къ вéдру*. *На Евлампія* (10 октб.), *рога мѣсяца кажутъ на ту сторону*, *откуда быть вѣтрамъ*. **Вѣ́тры** мн. образующіеся въ желудкѣ и кишкахъ гасы, воздухъ, который пучитъ. **Вѣ́треный**, гдѣ есть вѣтеръ, въ прям. и переносн. значн. **Вѣ́тряный**, къ вѣтру относящс. (*). *Вѣтреная пора*, *вѣтреное лѣто*, обильное вѣтрами. *На дворѣ погóже*, *вѣтрено* (нар.) *негоже*. *Вѣтряная мельница*, *толчея*, движимая вѣтромъ. *Вѣтряная труба*, продувная, воздушная. *Вѣтряный мѣхъ*, *колесо*, дующее, доставляющее, нагоняющее воздухъ. *Вѣтряная плавильная пéчь*, воздушная, самодувная, съ самотечнымъ поддуваломъ. *Вѣтряные гости*, *арх.* прибывшіе моремъ. *Вѣтряная рыба*, *мясо*, вяленое, провѣсное, полотковое, полтевóе. *Вѣтреный человѣкъ*, вертопрахъ, легкомысленый, неосновательный, легостай, вѣтрогонъ, вѣтреникъ. *Вѣтреная болѣзнь*, вѣтры, пуча, по нарди. повѣрью пáсланая. *Вѣтреный подхватъ*, ломотное пораженіе плеча у лошадей. **Вѣ́треное** ср. *арх.* стрѣлье, это напускная по вѣтру болѣзнь. **Вѣтрóвóй**, относящійся къ воздуху или вѣтру, въ различн. знач. *Вѣтровой судакъ*, вяленый. **Вѣ́трево**, **вѣ́триво** нар. *тмб. ярс.* вѣтрено, вѣтеръ дуетъ, погода стоитъ вѣтреная. **Вѣтренѣ́ть**, **вѣтрѣ́ть**, о погодѣ, становиться вѣтреною; о вѣтрѣ: крѣпчать, свѣжѣть, задувать, подыматься. **Вѣ́трить** что, сушить на волѣ, вялить, провѣшивать; ‖ провѣтривать. *Не вѣтря одежи*, *не убережешь ея*. ‖ *Кетр.* вѣтреничать, веселиться, гулять. ‖ Охотн. о собакѣ, чуять, слышать чутьемъ. **Вѣ́триться** или **вѣтрѣ́ть**, провѣтриваться, просушиваться, провяливаться; обвѣтриваться; вывѣтриваться. *Бѣлье вѣтрѣетъ*. *Губы на вѣтру вѣтрѣютъ*, смякнутъ. *Камень вѣтрѣетъ*. ‖ *Флагъ вѣтрится*, развивается вѣтромъ. ‖ *Дѣвка вѣтрится*, *кур. орл.* стала вести себя дурно. **Вѣтря́къ**, **вѣтрячóкъ** м. *юж. каз. прм.* **вѣтря́нка** ж. вѣтряная мельница (водяная назыв. *млинъ*). **Вѣтри́ло** ср. парусъ. **Вѣтрýшка** ж. дѣтская игрушка съ мельничными крыльями. ‖ Растеніе Hepatica triloba, перелѣска, завитки, п(р)острѣлъ. **Вѣ́треникъ** м. открытое для вѣтровъ, возвышеное мѣсто, гдѣ сушитъ посѣвъ. ‖ *Сиб.* флюгарка, флюгеръ, **вѣтрельникъ**, значекъ показывающій направленіе вѣтра, обращающійся по вѣтру. ‖ Поденежникъ, растеніе Anemone Pulsatilla, вѣтреница. ‖ Вертопрахъ, вѣтрогонъ, **вѣтролетъ**, легкомысленый, непостоянный человѣкъ. ‖ *Твр.* вѣеръ, опахало. ‖ *Вѣтрени́къ* м. *арх.* **вѣ́тренка** ж. форточка, вертушка, отдушничекъ для воздуха, въ окнѣ или въ стѣнѣ; ‖ флюгеръ, флюгарка. **Вѣ́тряница** ж. сушильня, сушило, просторъ на чердакѣ или высокій помостъ, иногда за рѣшеткой, для сушки бѣлья, для вяленья рыбы нпр. **Вѣ́треница** ж. *нижн.* вѣтрякъ, вѣтряная мельница. ‖ Вѣтреная женщина, безразсудная, вертопрашка, легкомысленая. ‖ *Вост.* каждая изъ длинныхъ хворостинъ, жердей, коими покрываются стогá, омéты и соломеныя кровли избъ, для защиты отъ бури; перемéтина. ‖ Внутреная щель или трещина въ лѣсѣ, въ бревнѣ; иногда щели эти выказываются наружу на отрубахъ. ‖ Родовое названіе растеній Anemone: *в. лѣсная*, A. Nemorosa; *в. желтая*, A. ranunculoides; *в. печеночная*, A. hepatica. ‖ Болѣзнь emphysema, вѣтреная или воздушная опухоль, особ. въ легкихъ, или наружно, въ клѣтчаткѣ, подъ кожей. ‖ Рычажекъ съ крыльями или махалками, на оси, для умѣренія скорости вращательной силы; *вѣтреницей* устанавливается скорость боя часовъ. **Вѣ́трельный**, до вѣтрельника, до флюгарки нпр. относящійся. **Вѣ́треничать**, поступать опрометчиво и легкомыслено, неразсудительно, скоро и безразсудно. **Вѣ́треность** ж. свойство вѣтренаго человѣка, вертопрашество. **Вѣтровáтый**, нѣсколько вѣтреный; ‖ о челов. легкомысленый. **Вѣтробóй**, — **вáлъ**, **вѣтролóмъ** м. собир. буреломъ и буревалъ, лѣсъ поломаный, сваленый бурей, вѣтромъ. Окончаніе — *валъ*, означаетъ вывороченыя съ корнемъ деревья; — *ломъ*, изломаныя; — *бой*, то и др.

(*) *Вѣтреный* прч. стрд., *вѣтряный* прлгт.; если различать ихъ, то кажется указаное различіе будетъ близко къ дѣлу.

Вѣтровя́лый, вѣтреный, полтевой, полотковый, провѣсный, вяленый. **Вѣтрога́ръ** м. загаръ на лицѣ, на рукахъ, обвѣтрѣніе тѣла на воздухѣ. **Вѣтрога́рный**, отъ загару, обвѣтрѣнія происшедшій. **Вѣтрого́нъ** м. — **го́нка** ж. вѣтреникъ, вертопрахъ, человѣкъ вѣтеръ. ‖ *Вѣтрогонъ* также колесо въ коробкѣ, или иной снарядъ, служащій для прогона воздуха, вѣтра; **вѣтрого́нный**, гонящій вѣтеръ, воздухъ; относящійся до вѣтрогона, въ обоихъ знч. **Вѣтроду́й** м. *твр.* тага́нъ, треножникъ, трено́га, для варки пищи въ полѣ. ‖ Вѣтреникъ, вертопрахъ, легостай. **Вѣтроды́рый**, худой, дырявый, сквозной, щеля́стый, продуваемый вѣтромъ. **Вѣтроже́гъ**, **вѣтрожи́гъ**, вѣтрогаръ, загаръ. **Вѣтроже́лклый**, вѣтробле́клый, пожелклый отъ вѣтру, зною. **Вѣтроиспуска́тель**, вѣтропускъ. **Вѣтроле́тъ** м. бойеръ, буеръ, парусное судно на конькахъ. ‖ Вертопрахъ, вѣтреникъ. **Вѣтроле́тка** ж. легкомысленая, вѣтреная женщина, непосѣда. **Вѣтроло́мъ** м. буреломъ, вѣтробой. **Вѣтроло́мный** *лѣсъ*. **Вѣтроло́мкое** *дерево*, хрупкое, у котораго вѣтви обиваются вѣтромъ: *крушина*, *ива*. **Вѣтрома́хъ** м. — **ма́шка** ж. вѣтрохватъ, — гонъ, — летъ, вертопрахъ. **Вѣтромѣ́ръ** м. анемометръ, снарядъ для измѣренія силы вѣтра. **Вѣтропле́тъ**, — **тка**, или **вѣтроплю́й**, **вѣтроплю́йка**, враль и врунья, пустомеля. **Вѣтропля́съ**, вертопрахъ, ничѣмъ не занимающійся, шатунъ, шаркунъ. **Вѣтропу́скъ** м. трубка или иной проводникъ, отверстіе, для протока воздуха; ‖ физическій приборъ эолипилъ, превращающій воду въ пары́. **Вѣтросви́стъ** м. вѣтроплетъ и вѣтроплясъ. **Вѣтросу́шный**, **вѣтросу́шникъ** м. вяленый, прочахлый, полотковый, полтевой. **Вѣтротлѣ́ніе** ср. *прк.* тлѣніе на вѣтру, на воздухѣ; ‖ повѣтріе, тлетворный воздухъ. **Вѣтротлѣ́нный**, разрушаемый вліяніемъ стихій, бренный, гніючій.

Вѣ́тка, **вѣ́тковщина**, см. *вѣтвь*.

Вѣ́тлый *пск.* **вѣ́тливый** *орл.* **вѣтля́вый** *прм.* **вѣтля́ный** *вят.* привѣтливый, ласковый, обходительный, обычайный, бесѣдливый, развязный. Отъ гл. *вѣча́ть*, *вѣ́тить*, употрбит. съ прдл. *при*.

Вѣ́треникъ, **вѣтри́ло**, **вѣтроломъ**, **вѣтръ** *впр.* см. *вѣтеръ*.

Вѣха́ или **веха** ж. значковый шестъ, жердь поставленая стойкомъ, иногда со значкомъ, со флагомъ, вѣникомъ, голикомъ, снопомъ, пучкомъ соломы *впр.* Въ морѣ она ставится на отмеляхъ, ино по обѣ стороны прохода (фарватера); на сухомъ пути: для цѣли, для указанія растоянія при метаніи бомбъ, для проложенія землемѣрами прямыхъ линій, для обозначенія зимнихъ доро́гъ, въ степныхъ мѣстахъ и по льду. ‖ Шутч. рослый, долговязый человѣкъ, жердяй, оглобля. ‖ Растеніе *вѣха*, см. *вяха*, *веха*. **Вѣ(е)ши́ть** *доро́гу*, ставить по дорогѣ вехи; *вешить черту́*, *линію*, ставить вехи со значками для землемѣрныхъ съемокъ. **Веше́ніе** ср. дл. **ве́шка** об. дѣйст. по гл. **Ве́харь** м. работникъ, ставящій вехи, при межеваніи. **Вѣховласикъ** (кчему такія ученыя сочиненія?) раст. Apera spica venti; пухъ, костра, метлика, метлица.

Вѣ́хоть ж. или **ви́хоть**, **ве́хоть**; *прм.* **вехото́къ** м. *нвг. твр.* **вехо́тка** ж. клокъ, пучекъ сѣнца, соломы, стелька въ лапоть, шипаная мочалка для мытья посуды, судомойка, сти́рокъ; тряпка, ветошка. *Безъ ви́хоти ногу потрешь. Гдѣ посудная вехотка?*

Вѣча́ть *пск.* кричать; не отъ этого ли **Вѣ́че**, **вѣ́чевой**? см. *вече*.

Вѣ́чка, **ве́чка**? (*обечка?*) ж. *пск.* мѣдная кострюля?

Вѣ́чно, **вѣ́чность**, **вѣ́чный** *впр.* см. *вѣкъ*.

Вѣ́шать, **вѣ́шивать** что, а съ прдл. также **вѣ́сить**, накидывать какую либо вещь на что, перекидывать черезъ что, прицѣплять къ чему, такъ, чтобы она висѣла, чтобы оставалась въ покоѣ, не касаясь нижнимъ концемъ своимъ земли, пола, дна, основанія. ‖ Иногда *вѣ́шать* употрб. вм. вѣсить, взвѣшивать что на вѣсахъ. *Вѣ́шать на висѣлицѣ*, повѣсить за шею преступника, удавить. **Вѣ́шаться** возв. и стрд. по смыслу речи. **Вѣ́шанье** ср. длит. **вѣ́шенье** ок. дѣйст. по гл. **Вѣ́шало** ср. или **вѣ́шала** мн. лѣса́, городьба разн. вида, для сушки чего, *впр.* сноповъ, для вѣшанья и храненія; рядъ кольевъ для просушки неводовъ; жерди положеныя на разсохи или столбы съ прогономъ (перекладиной), для сушки бѣлья, для вяленья рыбы; кочни или вилки капусты хранятся зимой въ подвалахъ, *на вѣшалахъ*, *впр.* **Вѣ́шалка** ж. такое же устройство, въ маломъ и различномъ видѣ: столбики съ колочками, рама или прибивная къ стѣнкѣ доска съ колка́ми, для вѣшанья одежи; грядка или жердь, для той же цѣли, подвѣшеная къ потолку, или укрѣпленая на чемъ либо концами; столбикъ съ костылемъ, обычно укрѣпленый въ крестѣ, для чистки платья; треножникъ изъ трехъ жердей, на который крестьянки вѣшаютъ въ полѣ колыбель; костыль, коимъ въ печатняхъ принимаютъ оттиснутые листы, развѣшивая ихъ на веревки *впр.* ‖ *повѣса, шаланай. **Вѣ́шальный**, къ вѣшанью назначеный, относящс. **Вѣ́шалковый**, до вѣшалки относящійся. **Вѣ́шальщикъ** м. — **щица** ж. кто что либо вѣшаетъ. **Вѣши́ть**, см. *вѣха́*.

Вѣща́ть что, сказывать, говорить, объявлять, повѣдать, проповѣдывать, поучать. — **ся**, быть сказуему кѣмъ. **Вѣща́ніе** ср. длит. дѣйствіе по гл. **Вѣщба́** ж. прорицаніе, предсказаніе; гаданіе, ворожба. **Вѣщева́ть** кого, *нвг.* осуждать, пересуживать. *Она вѣщевать горазда.* ‖ Предчувствовать, предвѣщать. *Сердце мое вѣщуетъ.* **Вѣща́тель** м. — **ница** ж. говорящій, вѣщающій что. **Вѣ́щій**, кому все вѣдомо и кто вѣщаетъ будущее; прорицатель, предсказатель; ‖ умный, мудрый, смотро́къ, предусмотрительный; ‖ *ряз.* разсудительный, умно и красно говорящій. *Вѣщій сонъ не обманетъ. Когда бы человѣкъ вѣщъ былъ, то бъ не погибалъ. Вѣщее пѣтухомъ запѣло, рѣзвы ноженьки подкосилися.* **Вѣ́щецъ**, **вѣще́ль** *пск.* **вѣщу́нъ** м. **вѣ́щица** ж. *спб. ниж.* **вѣщу́нья**, **вѣщу́йка** ж. вѣжливецъ, вѣдунъ, колдунъ, волхвъ; знахарь, гадальщикъ, ворожея; видо́къ, предсказатель, прорицатель, отгадчикъ; далеко видящій впередъ, прозорливый челов. ‖ *Вѣщица*, *прм.* вѣдьма, которая тѣло свое кладетъ подъ ступу, а сама улетаетъ въ трубу соро́кой; ‖ *вѣщица*, *спб.* птица соро́ка. ‖ *Вѣщу́нъ* также во́ронъ, зловѣщая птица, а *вѣщу́нья* воро́на, ино же соро́ка. **Вѣщу́ньинъ**, **вѣщу́йкинъ**, принадлежащій вѣщуньѣ. *Сердце вѣщунъ, душа мѣра*, о пищѣ. *Сердце вѣщунъ: чуетъ добро и худо. Каркала бъ вѣщунья на свою голову!* **Вѣщевремене́цъ** *арх.-шик.* юла, жаворонокъ, вѣстникъ весны.

Вѣ́ять, въ пѣсн. также **вѣ́нуть** однкр. *Вѣнули вѣтры по полю.* Дуть, обдавать потокомъ воздуха, обмахивать, опахивать воздухомъ. *Вѣтры вѣютъ. Не вѣй на меня холодомъ. Далеко сосна стоитъ, а своему бору вѣетъ* (шумитъ, говоритъ). *Это на вѣй-вѣтеръ сказано. Сѣю, вѣю, не поспѣю. Чужую рожь вѣять, глаза порошить. Жнетъ не сѣетъ, пѣтъ не вѣетъ. Ужъ какъ вѣетъ вѣтерокъ изъ трактира въ погребокъ. Вѣять хлѣбъ*, бросать, подкидывать молоченый хлѣбъ *вѣяломъ*, деревянною лопатой, наискось противъ вѣтра, отчего болѣе вѣское зерно ложится впереди *во́рохомъ*, образуя *чело*, *очелокъ* его, а плевелы, мякина, съ другими легкими остатками, отлетаютъ подъ вѣтеръ, составляя *ухвостье*, *ухоботье*, *хвостецъ*. *Взвѣяли пыль. Вывѣять мякину. Довѣять ворохъ. Вѣтерокъ завѣваетъ. Все добро извѣялъ, развѣялъ. Навѣять прохладу. Отвѣять ухоботье. Повѣять прохладою. Вѣтеръ перевѣваетъ пыль съ мѣста на мѣсто. Провѣваетъ насквозь. Развѣять кучу. Свѣять мухъ.* Иногда для **вѣ́янья**, **вѣ́йки** хлѣба придумываютъ особые, сложные снаряды: **вѣ́яло** ср. **вѣ́яльня**, **вѣ́яльница**, **вѣ́ялка**, **вѣ́йка** ж. обычно колесо съ лопастями, въ барабанѣ или кожухѣ, отвѣвающее мякину, между тѣмъ какъ зерно очищается, проходя чрезъ нѣсколько ситъ. *Вѣянье вѣтра*,

дуновеніе, навѣваніе. *Вѣйка* говор. только о провѣваніи зерна́. *Хлѣбъ вѣйка*, чистый, провѣяный; *невѣйка*, невѣяный, сорный. **Вѣяльный**, до вѣйки относящ. **Вѣятельный**, устроеный для вѣянья хлѣба. **Вѣятель** м. **—ница** ж. **вѣяльщикъ** м **—щица** ж. кто вѣетъ хлѣбъ. *Хозяину ворошо́къ, а вѣяльщикамъ (а молотильщикамъ) каши горшокъ.* **Вѣялица** ж. или **вья́лица** *раз.* метель, метелица, вьюга; буранъ, хурта, пурга. **Вѣяться**, быть провѣваему, о хлѣбѣ. ‖ Развѣваться, о флагѣ, знамени, перѣ на шляпѣ нпр. Въ этомъ знач. иногда употрбл. *вѣетъ* вмѣсто колышетъ, киваетъ, помаваетъ, развѣвается вѣтромъ. ‖ О человѣкѣ, *дон.* болѣе съ прдл. *по*, безъ толку пропасть, отлучиться, какъ бы уноситься вѣтромъ. *Куда онъ это вѣется, куда повѣялся?* **Вѣеръ** м. иногда также **вѣяло** ср. (особ. о вѣерахъ азіятскихъ, на коловоротной рукояткѣ, или подвѣсныхъ, индійскихъ) снарядъ для навѣванія на лице свое прохлады, складной листъ разной отдѣлки, который распускаютъ, маша, вѣя имъ. *Вѣеромъ туману не разгонишь.* **Вѣерный**, до вѣера относящ. **Вѣерщикъ** м. **—щица** ж. вѣерный мастеръ. **Вѣерови́дный**, **вѣеробра́зный**, вѣерный, видомъ похожій на вѣеръ. **Вѣйникъ?** м. раст. семейства злаковъ Calamagrostis Epigeois, переходное къ тростникамъ; черетянка, чаполочь, куничникъ, лѣсная-метла, метлика; зовутъ его и камышемъ, очеретомъ нпр.

Вяза́ть, **вя́зывать** что, завя́зывать, свя́зывать; затягивать обнесеную вкругъ чего веревку узломъ, для соединенія или скрѣпы; ‖ у столяр. скрѣплять шипами, на клею нпр. *Вязывала я по сотнѣ сноповъ въ день*, т. е. сжинала и вязала. *Не такъ вяжешь* (завя́зываешь), *вяжи въ раздержку* (въ петлю), *а не узломъ. Обручную посуду вяжутъ. Вяжи его* (свяжи́), *чтобы не дрался. Вяжи веревку на край*, привязывай. *Вяжи шесть къ шесту*, навязывай, началивай. *Вяжи платокъ на голову*, повязывай. *Вяжи да кутай, мотай да путай (да плута́й)*, о бестолочн. *Меня долги́ вяжутъ*, связываютъ, стѣсняютъ. ‖ *Вязать* также скрѣплять клеемъ, мастикой, известью нпр. ‖ **Вяза́ть** или **вязти́** что, плести прутками, крючечкомъ, какъ вяжутъ чулокъ, колпакъ, кошелекъ нпр. *Вяжутъ гладко* или *гладью, изнанкой* или *рябью, узоромъ* нпр. *Вязать невода, сѣти*, плести сѣть изъ пряжи, закрѣпляя каждую ячейку особымъ узломъ. *Шитая рожа, вязеный носъ. Жениха подъ вѣнецъ опоясываютъ вязанымъ кушакомъ*, узлы охраняютъ отъ порчи. **Вяза́ться**, быть вязану, быть связываему, привязываему. ‖ *Вязаться за кѣмъ*, ухаживать, волочиться; *вязаться съ кѣмъ*, связываться, знаться, якшаться. *Одинъ вяжется, другой сватается. Мочалка съ мочалкой и вяжется. Вязаться во что*, мѣшаться, вмѣшиваться, цѣпляться, придираться. *Дѣло вяжется, не вяжется*, идетъ толкомъ, либо не ладится, не клеится. *Вязывать поплавки въ неводъ. Вывязать узоръ. Довязать чулокъ. Завязать узелъ. Извязать всѣ нитки. Навязать мочалку. Надвязать шесть. Обвязать голову. Отвяжи колокольчикъ. Повяжи платокъ. Подвяжи бороду. Перевяжи снопъ. Привяжи хвостъ. Провяжи рядокъ. Развяжи узелъ. Попъ связалъ*, обвѣнчалъ. *Увязывай кладь.* **Вя́заный**, **вязе́ный**, *вязе́ненькій* умал. выплетеный на пруткахъ, вязаной работы. **Вяза́ніе**, *вяза́нье* ср. длит. дѣйствіе по гл. во всѣхъ знач. ‖ Самый предметъ, что вывязано на пруткахъ. **Вязе́ніе**, *вязе́нье* ср. тотъ же предметъ, нпр. чулокъ, м ‖ дѣйствіе занятаго этой работой. **Вязь**, **вя́зка** ж. об. дѣйствіе по гл. *Вязка узловъ, сноповъ, рамъ.* ‖ Связь, союзъ, соединеніе, крѣпость; ‖ вязка, въ знач. качества работы. *Снопы доброй вя́зи.* ‖ *Вязь*, болото, топь, см. *вязи́ть.* ‖ *Стар.* родъ писма́, гдѣ буквы связаны, переплетены или всунуты одна въ другую. *Вокругъ кубка написано славянскою вязью: Рускому есть веселіе пити.* ‖ Завязка, вязочка, гайтанчикъ, снурокъ. ‖ *Вязь снопа*, объемъ его, по вяслу; *снопъ шести-, семи-четвертной вязи.* ‖ *Вязь быка*, *прм.* привязь; ‖ у мясниковъ, жиръ, тѣло, въ живомъ скотѣ. ‖ Когда, по нанесеніи угловъ землемѣрной съемки на бумагу, всѣ черты сходятся вѣрно, то это *вязка съемки*, она вѣрна́, связывается или *вяжется*, сходится; если же въ углахъ невѣрность, то это *невязка.* ‖ *Вязка*, стачка на торгахъ, либо извощиковъ, ямщиковъ; ‖ *мск.* круговое, слазъ, отсталое, уплачиваемое въ какомъ либо кругу, чтобы товарищи не портили цѣны́. ‖ **Вя́зань**, **вя́зеница**, **вяза́нка**, *вязка* связка, пучекъ, беремя, или ‖ **вязени́ца** ж. плетеница, долгій вѣнокъ. **Вязани́ца** ж. ленъ со стлища, связаный снопомъ. **Вязба́** ж. *стар.* дѣйст. по знч. гл. въ смыслѣ наложенія оковъ, колодки на узника. ‖ *Собачья вязка*, *кмч.* привязь, палка къ которой привязываютъ собакъ. ‖ **Вя́занка**, **вя́зенка**, **вя́зеница**, **вязе́нка**, **везя́нка**, ва́рега, ва́режка, вязаная шерстяная рукавица, вкладываемая въ кожаную голицу. ‖ *Вя́занка*, **вя́зочка** или **вязу́шка**, вязаныя обшивки, оборки, вязаныя кружева. *Худая вязе́нка лучше доброй горсти. Рѣшето вина да вяза́нка денегъ.* ‖ *Вя́занка* *влд.* чулокъ. **Вязня́** ж. *стар.* ремни, привязки въ одеждѣ, воруженіи стрѣльцовъ. **Вязовье́** ср. собр. вязки́ (вязо́къ); ‖ связки хребтовыя, сухожилье по хребту животнаго. **Вязга́**, **вязи́га** об. *арс. тер.* придирчивый или вздорный человѣкъ, крючекъ, тяжебникъ. ‖ **Вязи́га** ж. сухожилье изъ красной рыбы, связки, лежащія вдоль всего хребта; она особ. идетъ, вареная, въ пироги. **Вязи́говый**, **вязи́жный** *пирогъ.* **Вязи́жникъ**, **—ница**, кто добываетъ, приготовляетъ вязигу или торгуетъ ею; ‖ охотникъ до нея. **Вя́зы** м. мн. *кур.* нижняя и боковая часть лица́, скулы. *Ударилъ по вязамъ.* **Вязо́къ** м. умал. дерево вязъ; ‖ гибкій прутъ, свѣжая хворостина, расколотая вдоль гибкая лѣсинка, для огибу, связки нѣкоторыхъ частей телеги, саней нпр. *Ящикъ телеги и копылья саней связываются вязка́ми.* **Вязье́** собир. то же, мн. вязки́. *Пошелъ по вязье, да и завязъ.* **Вязо́чникъ** м. лѣсникъ, промышляющій вязьемъ. **Вязко́вый**, **вязо́чный**, до вязковъ и до скрѣпы вязка́ми относящс. **Вязи́на** м. **вязъ**, дерево Ulmus Effusa, одно изъ самыхъ гибкихъ, изъ котораго дѣлаются вязки, ободья, полозья. Къ этому жъ роду у насъ относятся: *илимъ, берестъ* и *карагачъ.* **Вязни́къ** м. собират. **вязовый** *лѣсъ. Вязовый* также сдѣланый изъ этого дерева. ‖ *Вязни́къ*, видъ ракитника, Cytisus biflorus. **Вя́що** ср. собир. мелкій кустарникъ, прутья на вѣники, прутья для вя́зки; ‖ мѣсто гдѣ рѣжутъ ихъ. **Вязо́вникъ**, **вязо́вина**, раст. Sambucus ebulus, бузникъ, яловая бузина, собачья, селеникъ (зеленикъ?). **Вя́зень** м. *стар.* колодникъ, узникъ, заключеникъ. *Всякъ вязень пороковъ своихъ.* **Вя́зчее** ср. *стар.* плата, взымавшаяся съ міру, за поимку гдѣ преступника. **Вя́зло**, **вя́сло** ср. перевясло, перевесло, поясъ, свясло, опояска, скрута соломы и травы, которою связывается снопъ. ‖ *Тер. нег. и др.* привѣска, ладанка, особн. на скотъ, для оберегу его отъ сглазу, волковъ, болѣзней; *стар. вязло* и на́узень. **Вязу́нъ** м. сушеный или вяленый лещъ, продаваемый связками, десятками, *южн.* **Вяза́льный**, относящійся къ вязе́нью. **Вяза́льщикъ** м. **—щица** ж. **вя́зчикъ** м. **вяза́ла** м. вяжущій, связывающій что либо; занимающійся вязаньемъ бунтовъ, или чулокъ, сѣтей нпр. **Вязея́** об. то же, но относится только до вязанья прутками, крючкомъ, иглою. **Вяжи́хвостка** ж. *орл.* сплетница, мутни́ца, вѣстовщица, переносчица. **Вяжечка**, растеніе Turritis, усовная, адалимъ? молодика, пужникъ, заячья-капуста, *перевдн.* башенница. **Вязе́ль**, **вязиль** ж. нѣсколько раст. называемыхъ горошкомъ: Coronilla Varia, вязель, горохъ-полевой, мышьи-стручки, рябчикъ, горчакъ. ‖ Medicago sativa, вязель-луговой, медунка, лечуха, красный-буркунъ, люцерна.

|| Lathyrus pratensis, вязель, горошекъ, горохъ журавлиный или гусиный, мышій, желтый, гусинецъ. || Potentilla Tormentilla, раст. вязель, завязникъ, деревянка, червóшникъ, сердечный; дубровка, узикъ, пуповникъ. || Vicia, горошекъ, разн. виды. || *Твр. пск.* вязкое болото, топь или **вязило** ср. *ряз.* **Вязожéлдь** м. растеніе Ilex aquifolium, острокровъ, желдь, пáдубъ, птичій-, древесный-клей. **Вязови́ца** ж. *арс.* раст. и ягода ежевика; два вида: Rubus caesius, ожина-полевая, куманика, бирюза, глухая-малина, ежевика; || R. fruticosus, ожина-лѣсная, ежевика, холодокъ, сарабалина. **Вязи́ть** *стар.* вязнуть, сидѣть въ оковахъ, въ заключеніи; *нынѣ:* || засаживать кого, что, ущемлять, заставить увязнуть, засадить. *Ты что вязи́шь его въ такое дѣло? Онъ увязилъ, завязилъ ногу.* **Вязáть, вя́знуть**, засѣдать, завязать, увязать, угодить въ топь, въ грязь, въ тѣсноту, въ непроходимую чащу. *Какъ хаживалъ я бывало на у́токъ, такъ вязáлъ въ болотѣ зачастую. Мясо въ зубахъ вязнетъ. Чеши такъ, чтобъ кудель не вя́зла въ гребнѣ. Ѣлъ бы мясо, да въ зубахъ вязнетъ* (или *завязло*). *У кого въ пальцахъ вязнетъ, у того ру́ки нечисты*, повѣрье. **Вя́зкій**, крѣпкій или упорный сцѣпленіемъ частицъ своихъ; липкій, клейкій, тягучій; не хрупкій, не ломкій, гибкій, упругій. *Глина* или *известь вязкá, подымаетъ семь кирпичей. Вареная смола вязче сырой. Это болото вязко, не ходи, ногъ не вытащишь.* **Вязковáтый**, нѣсколько вязкій. **Вя́зкость** ж. свойство, качество это. **Вязи́ло** ср. *ряз.* вязкое, топкое болото. **Вязи́ла** об. кто вязитъ что, глубоко загоняетъ свайку въ игрѣ.

Вя́кать, вя́кнуть (иногда произн. *вѣ*), о челов. мямлить, бякать, говор. нѣмо, вяло, протяжно, съ заичкой, или читать такъ; || врать, пустословить, болтать вздоръ, пустомелить, разносить пустые слухи, вѣсти. || *Мск. влгд. и др.* клянчить, канючить, выпрашивать. || О кошкѣ, *пск.* о собакѣ, *кал.* мяукать, лаять, визжать, надоѣдать голосомъ. *Всякой вякала (Всякій дьякъ) по своему вякаетъ. Перепелъ вякаетъ* или *вавакаетъ*, голосисто кричитъ *ва, вявя* **Вя́канье** ср. **вя́чка** ж. дѣйств. по знач. гл. *Большое вяканье доводитъ до бяканья*, о нерѣшительности. **Вя́кала, вяку́нъ** м. кто вякаетъ, мямлитъ, пустословитъ, канючитъ, мяу́читъ нпр.

Вя́лить что, сушить, провѣтривать что съѣстное впрокъ на воздухѣ, на солнцѣ, на вѣтру, а отчасти и въ печи. *Вяленая рыба, вяленое мясо*, полотки́, провѣсное, полтевóе. **Вя́литься**, быть вялену, вывѣшену для провяленья. **Вя́ленье** ср. **вя́лка** ж. дѣйст. по знач. гл. **Вя́лый**, умал. **вяловáтый**, провяленый; о растн. цвѣткѣ: увядшій, поблекшій; о челов. разиня, сонный, непроворный, неповоротливый. **Вялени́ца** ж. *влгд.* вяленая рѣпа. **Вя́лельщикъ** м. **—щица** ж. кто торгуетъ вяленымъ товаромъ, нпрм. вяленой рѣпой. **Вя́нуть**, о раст. увядать, блекнуть, сохнуть, желкнуть; о человѣкѣ, хилѣть, падать силами, дряхлѣть или болѣть. *Такъ вретъ, что уши вянутъ. Такую занесъ, что уши вянутъ, что листъ на деревѣ вянетъ. Поневолѣ (заневолю, занужу) волосъ вянетъ, когда за него тянутъ. Какъ на лѣсъ взглянетъ, такъ и лѣсъ (листъ) вянетъ. Нашъ Касьянъ, на что ни взглянетъ, все вянетъ.* Имя это считается немилостивымъ, не добрымъ, а *високосный годъ* тяжелымъ.

Вя́нки? ж. мн. *смб. пен.* небольшія, двурогія, тупыя вилы, для перебою сноповъ, на току́, при молотьбѣ; *кстр.* навозныя, короткія вилы; бянки или бенки. **Вя́ньгать**, см. *веньгать.*

Вя́сло ср. перевясло, поясъ снопа, см. *вязать.* || По *тмб.* произнош. весéлко, мѣшалка, гов. даже *вя́сла*, ж. р.; тамъ гр. р. не любятъ.

Вя́тель м. *пен.* вяхиль, ветыль, пестеръ, кошель для сѣна, вяхирь, сплетеный изъ веревокъ, изъ лычагъ. || Плетенка изъ прутьевъ у рыбаковъ, вяхирь, ветыль, морда или **вя́теръ**, см. *вентеръ.*

Вя́тка ж. лошадь вятской породы, малорослая, неслишкомъ костистая, но плотная, широкогрудая; голова средняя, лобъ плоскій (не круглый), щетка мохнатая, глазá живые; тѣломъ кругла и вобще рѣзва; масть: рыжая, бурая, саврасая и каурая, иногда игреняя; происходятъ отъ высланыхъ на Вятку Петромъ Вел. лифляндскихъ допельклеперовъ; ихъ не должно смѣшивать съ долгогривыми *казанками.* || *Ряз.* вѣтка, ножка, т. е. черезполосный клинъ земли. || *Смл.* толпа, куча, или вереница, ватага. *Идуць усé вя́тками.*

Вятю́тень, ветю́тень или **вя́хирь** м. большой лѣсной голубь Columba palumbus. || Вялый, неповоротливый человѣкъ, мѣшокъ.

Вя́ха ж. *влгд.* куча, ворохъ, беремя, большая ноша. *Вяха дровъ.* || Ударъ, затрещина, остолбуха, тумакъ. *Таку вяху ему отпустилъ, что окорачился.* || *Твр. смл.* вѣсть, новость, чудо, диво, небывальщина, нежданое. *Я вяху слышалъ.* || Растеніе болиголовъ, веха. **Вя́шить** кого, бить, колотить (*веха, вѣха? вякать?*)

Вя́хель, вя́хиль, вя́хирь, вя́харь *вор. ряз.* вятель, вятеръ, пестеръ, сѣтчатый кошель для сѣна, ворóвеный или лычажный. || **Вя́херь, вя́хирь** м. голубь вятю́тень. || *Пен. вяхель*, пестеръ, кошóлка, котомка (*вить, вьять?*). || Вялый, лѣнивый человѣкъ.

Вя́ча? нар. *кур.* сколько, въ вопросѣ (татрс. *нича?*): *вяча грошей?*

Вячáть *нвг. пск. спб.* **вя́чить** *ол.* визжать, плакать, кричать; мяу́кать кошкой. *Вя́чить вор. ряз.* блеять, кричать какъ овцы, отчего **вячвя́чъ**, *вычвычъ*, зазывная кличка овецъ. **Вя́чкать** *влд. ол.* болтать, калякать, баять, бесѣдовать.

Вя́ще нар. срвн. *црк.* (*вязать?* вязнѣе, вязче, вяще? *великій?*) болѣе, больше, по числу или количеству; **вящій**, бóльшій; старшій по силѣ, власти; высшій.

Вѵссъ, вѵссóнъ, висóнъ м. *црк.* греч. дорогая ткань, вѣроятно тончайшее полотно, батистъ.

Г. г. г.

Г, ге или глаголь, согласная буква, въ порядкѣ азбуки четвертая; въ церковн. счисленіи подъ титлою г҃ означаетъ три, а со знáкомъ ҂г҃ три тысячи; см. **а**. Буква **Г** и въ самомъ строгомъ произношеніи звучитъ двойко, тверже и мягче, отрывистѣе и протяжнѣе, подходя въ первой крайности къ буквѣ *к* (*пирóгъ, порóгъ*), во второй къ *х* (*Богъ, легкó, нóгти*); а отъ Москвы на югъ, она переходитъ въ придыханіе, какъ нѣмецкое *h*, которое есть и у прочихъ славянъ; хорошо бы принять и у насъ г̂ (г съ точкою) за такой придыхательный знакъ, часто необходимый. Въ сокращ. Г. означаетъ *господинъ, госпожа*, иногда *городъ*, также *генералъ, губернаторъ* нпр. Гг. *господа*; М. Г. *милостивый государь.*

Га, междом. неправильно (съ нѣмецк.) иныки на письмѣ употребляемое, для выраженія изумленія, испуга; *рускіе* употребляютъ его мало и только въ видѣ крика: *гагага, гогого*, порскъ псарей, загонщиковъ нпр. || Этимъ же возгласомъ подражаютъ гусиному крику, нпрм. въ пѣснѣ: *У рѣчки птичье стадо.* **Гáгать, гагáкать, гагáкнуть**, кричать *гага*, гусемъ, погусиному; || иногда то же что **гагáйкать**, *влгд. вят.* или гайкать, кричать, шумѣть бестолково, орать; || перекликаться, аукаться. *Чу, слышь лѣшій гагайкаетъ!* **Га?** *кур. вор.* вопросит. ась, что, а? **Гагáнить**, *гагáрить вят.* гоготать, хохотать во все горло. **Гáга, гáгка, гáвка** ж. утка, а **гагáчъ, гагу́нъ, гавку́нъ, гагкъ, гавкъ** м. селезень

того же вида, *въ камч. и сѣвр. сиб.* Anas mollissima, отъ которой идетъ самый цѣнный, нѣжный пухъ, **гага́чій**. ‖ *Га́га* (гогота́ть) *об. кур.* глупый зубоскалъ, самодовольный баклушникъ, лѣнтяй. **Га́гушка** *ж.* тигушка, *ласкат.* гусь. **Гагау́чъ** *м.* утка, нырокъ Mergus albellus. **Гага́ра** *ж.* лысуха или лыска, большая черная водяная кура Fuligo atra. *Сколько ни мой гагару, бѣлѣе не будетъ.* ‖ Остроносый нырокъ нѣсколькх. видовъ: *г. болотная, чубатая*, Colymbus auritus; *г. краснозо́бая*, C. septentrionalis; *гагара ошейниковая*, C. glacialis; *г. чернозобая*, C. arcticus. ‖ *Смуглый, черномазый человѣкъ. ‖ *Гагара* об. *вят. кур.* га́га, зубоскалъ, глупый хохотунъ. **Гага́рій**, гагарѣ принадлжщ. свойственый; изъ шкурокъ ея сдѣланый. **Гага́рить**, гага́нить *вят.* смѣяться заливнымъ хохотомъ. **Гага́рка** *арх.* извѣстная по пестренькой шейкѣ своей (на палатины, шапки *нпр.*) утка Alca tarda; мясо доброе, не ворванное, какое бываетъ у гагаръ.

Габа́ра *ж.* вышедшее изъ употрбли. прибережное морское судно, плоскодонное, разной величины.

Габе́локъ? *м. кур.* опоекъ, шкура съ годовалаго теленка.

Габіо́нъ *м.* воен. фрнц. туръ, плетенка, корзина безъ дна, насыпаемая землей или инымъ чѣмъ, для прикрытія людей отъ пуль.

Га́ва *ж. перс.* карга́, воро́на. **Га́ведь** *ж. арх.* бранно, неучъ, разиня; гадость. **Гава́ниться** *яск.* нѣжиться. **Га́врать, га́врить** что, *кур.* пачкать стряпая, дѣлать койкакъ. ‖ *Кстр-буй.* прясть? вѣроятно копаться койкакъ за прялкою. *Баба сга́врала щи. Муку пога́врала, пироговъ не напекла.* —**ся**, пачкаться.

Га́вань *ж. нѣм.* приглубое приморское мѣсто, закрытое отъ вѣтровъ, съ воротами или входомъ для судовъ, для выгрузки и нагрузки ихъ, для воруженія, разруженія и починокъ. **Га́ванный**, къ ней относящійся. **Га́ванщикъ** *м.* надзиратель, смотритель гавани.

Га́везъ? *м. ряз.* множество, тма, про́пасть, несчетно.

Га́вка *сиб.* утка гага; см. *га.* ‖ *Дѣтск.* а́мка, хамка, собака, отъ гл. **га́вкать, га́вкнуть**, лаять, брехать; **га́вканье** ср. **гавъ** *м.* (*п. мжд.*) лай. *Сучка гавъ, и щенята гавъ*, дѣти въ мать, въ отца.

Гаво́тъ *м.* фрнц. вышедшая изъ употребленія пляска.

Га́га, гага́кать, гага́йкать, гага́ра, гагунъ *нпр.* см. *га.*

Гага́гля, самая верхняя одежа камчадалъ и коряковъ, оленья рубаха сверхъ кухлянки, шерстью внутрь, съ видло́гой.

Гага́тъ *м.* черное, горючее ископаемое, похожее на каменый уголь; отвердѣвшая горная смола; ‖ родъ чернаго янтаря, принимающаго въ дѣлѣ хорошій лоскъ. **Гага́тка** *ж. каз.* ожерелье, борокъ. **Гага́товый**, изъ гагата сдѣланый или къ нему относящійся.

Га́гры? *ж. мн. тар-бѣж.* крестинный обѣдъ.

Гагу́лы? *м. мн. прм-кун.* галуны, позументъ.

Гада́ть, отга́дывать, угадывать, разга́дывать; узнавать или открывать что либо неизвѣстное, наобумъ, или по какимъ либо признакамъ, по соображенію. ‖ Дознаваться невѣдомаго ворожбой, ворожить; въ этомъ знач. употрб. **га́дывать**. ‖ *Стар.* совѣтоваться, совѣщаться. ‖ Представлять себѣ въ умѣ, воображать, придумывать, изобрѣтать. ‖ Полагать, ожидать, предвидѣть. *Ни думалъ, ни гадалъ, какъ въ бѣду попалъ. Не думано не гадано, а сталось* (*). *Какъ ни думай, ни гадай, а неминучаго не миновать. Ни думалось, ни гадалось, а померъ. Не думано не гадано*, не чаяно, не вѣдано. *Человѣкъ гадаетъ, а Богъ совершаетъ. Не ровенъ часъ: не гадай про случай. Станешь гадать, какъ дѣвку отдать (какъ придется дѣвку отдавать).* **Гада́ться**, быть разгадываему. *Дѣло это не гадается.* ‖ Ворожиться, итти погадать, поворожить. *Крой, да выга́дывай. Догада́лся ли? Загадай намъ загадку. Не нага́дывай, не сгадывай ему*, не напоминай. *Отгадай, кто пришелъ? Погадай-ка мнѣ еще. Загадавъ, не перега́дывай*, задумавъ. *Прогадался*, разорился отъ ворожей. *Разгадай* загадку; *угадаешь ли?*

Гада́нье ср. дѣйствіе по гл. *Гада́нія* у насъ особ. въ обычаѣ въ васильевъ-вечеръ (канунъ нов. г.) и о святкахъ; янв. 4-го, въ канунъ крещенск. сочельника, *послѣднія святочныя гаданья о суженомъ*, а затѣмъ, бѣся выгоняютъ метлами изъ дому и изъ селенія. **Гада́ла** *м.* **гада́лка** *ж.* **гада́тель, — ница**, или **гада́льщикъ** *м.* — **щица** *ж.* отгадчикъ; занимающійся гаданьемъ, ворожбой; ворожея, вѣщуйка. **Гада́тельный**, относящійся къ гаданію, къ тому служащій; ‖ основаный на догадкахъ, предполагаемый, примѣрный; невѣрный, сомнительный. **Гада́тельно** *нар.* по догадкамъ, по примѣтамъ, расчетамъ, по соображеніямъ; вѣроятно, примѣрно, близко, около. **Гада́тельство** ср. гаданье. **Гада́нюшки** *ж. мн.* **гада́нчики** *м. мн.* игра въ отгадыши; гадаютъ, въ которой рукѣ вещь, или кто подошелъ и ударилъ, или четъ и нечетъ въ рукѣ *нпр.* *Давайте въ гаданюшки играть.*

Га́дить, га́живать, что, за(под, на)га́живать, по(опо)га́нивать; марать, пачкать, грязнить; или ‖ портить, пакостить, искажать, дѣлать мерзости. *Кто какъ знаетъ, такъ и гадитъ. Портной гадитъ, а утюгъ гладитъ.* ‖ Безлич. *меня, его га́дитъ*, мерзитъ, тошнитъ, позываетъ на рвоту, тянетъ, пудитъ, мутитъ душу. **Га́диться** возв. и стрд. по смыслу речи. *Мнѣ га́дится*, безлч. меня гадитъ, тошнитъ. *Мнѣ взга́дило*, меня стошнило. *Выгадила все платье*, загрязнила. *Дога́дилъ таки до конца. Зага́дилъ руки. Портной изгадилъ сертукъ. Нага́дилъ, и ушелъ. Лошадь обгадила оглобли. Этотъ полкъ подгадилъ. Перега́дили посуду. Сга́дило*, стошнило. **Га́женье** ср. дѣйствіе того, кто что гадитъ. **Га́дкій**, мерзкій, скверный, противный; грязный, измараный; претительный, возбуждающій тошноту, гадящій. **Гадкова́тый**, гаденькій. *Уху сладко, глазамъ падко, а съѣшь, гадко.* **Га́дкость** *ж.* свойство гадкаго. **Га́дость, гадь** *ж.* все что гадко, мерзко или противно; гадкая вещь или дѣло. **Га́дникъ** *м.* —**ница** *ж.* кто гадитъ, творитъ пакости; ‖ *арх.* на комъ дурная накожная болѣзнь, особ. вшивица. **Гадуни́ца** *ж. арх.* вѣдьма, которая доитъ чужихъ коровъ; она обращается и въ сороку. **Гадли́вый**, брезгливый, склонный къ тошнотѣ, ко рвотѣ; кому легко огадить чѣмъ либо вещь, пищу. **Гадли́вость** *ж.* свойство это. **Гади́лка** об. человѣкъ, который обращеньемъ своимъ огаживаетъ что либо, поселяетъ къ чему отвращенье. **Га́дина** *ж.* или **гадъ** *м.* ползучее животное, пресмыкающееся, противное человѣку; это земноводное либо насѣкомое, собств. земноводное; ихъ четыре отдѣла: змѣя, лягушка, черепаха, ящерица. ‖ Бран. мерзавецъ, сквернавецъ. ‖ *Влгд. прм.* знахарь. *Всякій гадъ на свой ладъ. На всяку гадину есть рогатина. Досталася (достается и) гадинѣ виноградина*, о замужствѣ. *Всякой гадинѣ по виноградинѣ.* **Гадовье́** ср. собр. то же, гады. **Гадю́ка** *ж. юж.* змѣя. Ученые назвали такъ родъ Vipera, ядовитыхъ змѣй нашихъ странъ; V. Berus, козулька, гадюка-черная, съ зубчатой пестриной по хребту; V. Chersea, мѣдянка, съ мѣднымъ отливомъ. **Га́дскій** *црк.* **га́довъ**, принадлежащій, свойствен. гадамъ. **Гадю́чій** *юж. вор.* что гадитъ, возбуждаетъ тошноту, рвоту; ‖ относящійся ко змѣѣ, змѣиный, змѣе́вый. **Гадю́чьи** *ягоды*, Solanum dulcamara, растеніе и ягоды пасленъ-красный, горькосладъ, будь-дерево. **Га́довать** *влгд. арх. сиб.* га́дить или гадиться, въ знач. тошнить, позывать на рвоту. *Меня га́дуетъ отъ этого*, тошнитъ, рветъ. (Бѣлрс. *гадава́ць*, малрс. *годова́ти*, кормить, питать, другаго корня, и вѣроятно отъ *годъ*, пора́, доба́).

Га́дованье ср. тошнота, рвота, состояніе того, кого гадуетъ.

Гадоѣ́дъ *м.* кто ѣстъ гадовъ, *нпр.* калмыки и французы.

Гадолини́тъ *м.* ископаемое итербитъ.

Гае́къ, гае́вникъ, гаевый *нпр.* см. *гай.*

Га́еръ *м.* **га́ерка** *ж.* шутъ въ народныхъ игрищахъ, который смѣшитъ людей пошлыми пріемами, рожами, ломаньемъ; арлекинъ;

(*) *Ни думано, ни гадано*, ни то, ни другое; *не думано, не гадано*, не думано и не гадано, почему тутъ и *гаѣтой* не нужно.

паяцъ, площадной шутъ. **Га́ерскій**, къ гаерству относящійся. **Га́еровъ**, ему принадлежащій. **Га́ерство** ср. шутовство, паясничанье. **Га́ерствовать, га́ерничать** или **га́ерить**, быть гаеромъ, шутомъ, ломаться и дурачиться для потѣхи черни.

Гажда́ти црк. порицать, корить, хулить. **Гажде́ніе** ср. дѣйст. это.

Газе́ль ж. названіе родовое: африканское животное изъ рода саегъ или сернъ, легкое, прыткое и стройное; рога козьи, станъ оленій.

Газе́та ж. итал. повременное, срочное изданіе, денни́къ, временни́къ, вѣдомости, обычно въ листахъ. *Онъ живая газета*, занимается пересказами всякихъ вѣстей. **Газе́тный**, къ газетѣ относящійся; изъ нея взятый. **Газе́тчикъ** м. — **чица** ж. издатель газеты; ‖ вѣстовщикъ, охотникъ до новостей, слуховъ, вѣстей, сплетень. **Газе́тничать**, разносить по городу вѣсти, вѣстоплетничать.

Гази́ть? тул. ломить.

Газна́? ж. арх. льдины (баро́ки) съ ледянымъ сводомъ, ледяной мостъ на пловучей льдинѣ.

Газо́нъ м. фриц. Слово это, съ почину Брамбеуса, появляется у нѣкот. писателей; мурава́, дернъ, злачникъ, луговина; лужекъ, лужайка.

Газъ или **гасъ** м. воздушная жидкость, тѣло или вещество, въ видѣ воздуха. Тѣла́ вобще бываютъ; *твердыя, жидкія, паровыя, гасовыя*, и можетъ быть еще *эѳирныя, невѣсомыя*. ‖ Самая легкая, тонкая, рѣденькая шелковая ткань, для женскихъ уборовъ. Иные въ перв. знач. пишутъ *гасъ*, во второмъ *газъ*. ‖ Позументъ, галунъ; золотая, серебряная или мишурная тесма, особено съ городками по кромкѣ. ‖ *Гасъ*, ряз. силачъ, богатырь? **Га́зовый, га́совый**, относящійся къ гасу, во всѣхъ знач. или изъ него состоящій. *Гасовое освѣщеніе*, или **гасосвѣще́ніе** ср. свѣтъ горящаго гаса, обычно углеводороднаго. *Гасовая лампа*, въ которой, вмѣсто масла или ворвани, горитъ горючій гасъ, водородный; назыв. такъ и спиртовую лампу, гдѣ спиртъ со скипидаромъ горятъ въ пара́хъ; также *водородное огниво*, гдѣ гасъ загарается отъ губчатой платины. **Гасоме́тръ, гасомѣ́ръ** м. снарядъ для измѣренія количества гаса, воздуха; также **гасо́емъ, гасохрани́лище** ср. устройство для скопленія и храненія въ запасѣ горючаго гаса, на освѣщеніе. **Гасобра́зный, гасови́дный**, га́совый, подобный гасу т. е. воздуху, либо газу, рѣдкой ткани. **Гасопотреби́тель** м. — **ница** ж. кто зжетъ гасъ, кто замѣняетъ у себя всякое иное освѣщеніе гасовымъ. **Гасопрово́дъ**, — **ная** *трубка*, служащій для протоку гаса. **Гасоразво́зный**, — **но́сный**, служащій къ разноскѣ, развозкѣ, къ переносу газа, а не къ проводкѣ его.

Га́й юж. тмб. дуброва, роща, чернолѣсье; небольшой отъемный лиственный, не хвойный лѣсъ, особ. въ низменыхъ мѣстахъ, въ лугахъ; островъ, отъемный, чистый лѣсокъ въ кустовыхъ зарослахъ; вор. кур. поемный лѣсокъ, кустарникъ (сухое чернолѣсье: *ра́менье*); иногда лѣсъ уже истребленъ, а остается одно лишь названіе *гая*, да кучегу́ры или кочкарникъ съ промоинами, неудобный для косьбы; ‖ кур. дон. отдѣльная камышевая топь, плавня, или кустистый кочкарникъ. ‖ Пск. соръ въ зерновомъ хлѣбѣ, хвостецъ, охоботье съ сурѣпицей и обивками ко́лоса. **Гайный** *хлѣбъ*, сорный, невѣяный. **Гае́къ** умал. участокъ ровнаго, однороднаго лѣса среди другаго, нпр. липняку среди березника, какъ случается послѣ вырубки или пала. **Гае́вый**, до гаю относящійся. **Гаевщи́къ** м. полѣсовщикъ, сторожъ въ гаю. **Гае́вникъ** м. родъ ястреба? Соколятники зовутъ *гаевникомъ* сокола, втравленаго въ гайворонье или въ чернь. **Гайворонъ** м. во́ронъ, крятунъ, птица Corvus Corone; ино ‖ грачъ, C. frugilegus. **Га́йворонье** ср. собират. то же. Вм. *гайворонье*, вороньё, чернь, говор. и просто *гай*, т. е. стадо воронъ, грачей, галокъ нпр. **Га́йворонье** (прлг.) *гнѣздо*. **Га́я** ж. ряз. стая, вереница птицъ. **Га́йникъ**, растеніе Listera ovata, бернецъ-рѣчной, зозулины-слезки; ‖ растеніе Neottia nidus avis, дѣтская-трава. **Гайно, гайни́ще** или **ганьи́ще**, *го́йно*, ср. гнѣздо звѣря; сиб. влгд. гнѣздо бѣлки, логво лисы, куницы нпр. ‖ Астрх. кабанье логво, въ камышѣ; такое жъ логво бабра, тигра, въ камышахъ Арала; ‖ сиб. хлѣвъ, особ. свиной, грязный, навозный уголъ въ хлѣву; постилка для свиней. ‖ Нвг. влгд. гайло́, хайло, пасть, зѣвъ, широкое горло, глотка. ‖ Арх. произн. также *гуйно*, шалашъ, вѣжа, временной пріютъ; или родъ бо́лока на карбасѣ, отъ непогоды.

Гай м. юж. крикъ, гамъ, шумъ, ревъ; ‖ кждм. окрикъ на скотину, которую гонятъ. **Га́нть** или **гайкать, гайнуть**, кричать *гай-гай*, погонять, гнать; ‖ тмб. кур. нвг. прм. кричать, орать или шумѣть; гикать, гаркать, кричать кого, звать, кликать; перекликаться, ау́кать въ лѣсу, вят. **гагайкать**. **Гай-гай** юж. ай-ай, аяй, мждм. изумленія, упрека. **Гайканье** ср. ау́канье, крикъ, зовъ; ‖ гай, гамъ, крикъ. **Гайкаться**, аукаться, перекликаться. **Гайкала, гайла** об. голосистый крикунъ, орала́, зѣвала, о зовѣ, ау́каньи. **Га́йло** ср. ряз. **гайло́** влгд. широкое горло, пасть, зѣвъ, хайло. *Что гайло-то пялишь, распустилъ?* чего орешь. **Гайчить** арх. окликать или опрашивать о чемъ встрѣчное въ морѣ судно.

Гайда, айда татрск. иди, пошелъ, пойдемъ, ну. *Гайда, что ли въ городъ?* **Гайдать** юж. кур. бѣгать, шататься, лытать. *По усѣмъ усюдамъ гайдаетъ да гаса́етъ*. **Гайдама́къ** м. стар. легкій воинъ, ратникъ; **гайдамака** м. малрос. вольница, разбойникъ, грабитель; — **ковъ**, все что его. **Гайдама́цкій** *обычай*. **Гайдама́чьи** *притоны*. **Гайдама́чить**, — **чничать**, итти въ вольницу, ходить шайкой, грабить, промышлять разбоемъ. *Малоросійская* **гайдамаковщина**, востаніе на поляковъ.

Гайду́къ м. стар. (венгерское?) гайдамакъ, легкій воинъ, ратникъ. ‖ Служитель у вельможъ, для прислуги при ѣздѣ, заняточникъ высокаго росту, въ венгерской, гусарской или казачьей одеждѣ. ‖ Тмб. работникъ, батракъ. ‖ Необычайно рослый человѣкъ вобще, смл. **гайдучи́на**. **Гайду́чка, гайдучи́ха** ж. жена гайдука; ‖ женщина высокаго роста. **Гайдуко́въ, гайдучи́хинъ**, имъ придлежащ. **гайдучій**, имъ свойственный, къ нимъ относящ. **Гайдучье́** собир. гайдуки, народъ или толпа великорослыхъ. **Гайдуче́къ**, *гайдуче́нокъ — ночекъ*, умал. *гайдучи́шка* прзрт. казачекъ, мальчикъ въ такой же одеждѣ, особ. для выѣздовъ. *Полонъ домъ араповъ, казачковъ, гайдуковъ и* **гайдучатъ**.

Га́йка ж. металическое кольцо, ободъ, обручъ, нагоняемый на деревянную или иную вещь, для скрѣпы. *На ножевыя черенья и колодочки долотъ набиваются гайки*. ‖ Желѣзная пластинка со сквозной дырой, образующая при заклепкахъ супротивную шляпку; для винтовъ, дыра въ гайкѣ нарѣзывается, и гайка навертывается на кончикъ сквознаго винта ключемъ, притягивая винтъ. ‖ *Га́йка*, или бол. уптрб. умал. **га́ечка**, зинька, дымчатая пташка, самая малая изъ роду синицъ. **Гайковый, га́ечный**, до гайки относящійся. **Га́ечникъ** м. работающій гайки.

Га́йкать, га́нть нпр. см. *гай*.

Гайтанъ м. **гайтанчикъ, гайта́шекъ** умал. снурокъ, плетежекъ, тесма; собств. снурокъ на которомъ носятъ тѣльной крестъ; юж. шелковый снурокъ. *Гайтанъ съ шеи отдамъ тебѣ, только удавись на немъ! Хоть гайтанъ порви, да жену корми*. **Гайта́нный, гайтановый**, изъ гайтана. **Гайта́нщикъ**, — **щица** ж. занимающійся выдѣлкой снурковъ, бахромы нпр.

Гакабо́ртъ м. морс. самый верхъ кормы́, кормовая часть борта.

Гаклунъ? (вѣроятно это ошибка, *паклунъ*) м. барбарисъ, растеніе Berberis vulgaris, кислица, кислянка, паклу́нъ донс.

Гакъ м. ряз. кур. гаркъ, гай, гамъ, крикъ, шумъ. *Сдѣлать что съ га́ку*, кур. сразу, смаху, въ одинъ ударъ: отъ **га́канья**, крехту,

при рубкѣ; **га́кать** или *гепать*, крякать съ придыханьемъ при каждомъ ударѣ топоромъ. ‖ **Гакъ**, кврс. тотр. плата чабану овцами за пастьбу, по шести съ сотни. ‖ **Гакъ** м. морс. голядск. желѣзный крюкъ, крючекъ. ‖ **Гакъ** нѣмц. мѣра земли въ Балтійскомъ-краѣ, неравная, смотря по качеству почвы: рижскій гакъ почти вчетверо больше эзельскаго, прочіе между ними. **Гакбло́къ** м. морс. блокъ съ гакомъ, крюкомъ, для закладки за что. **Гако́вница** ж. *стар.* ручное огнестрѣльное оружіе, съ крюкомъ у приклада.

Галадья́ ж. родъ мелкой бѣломорской сельди, гальдья.

Гала́нить *сѣв.* горланить, кричать, шумѣть; спорить шумно пустословить, вздорить. ‖ *Вят.* зубоскалить, гаганить, гагарить. ‖ *Кур.* кутить, гулять, жить разгульно (*голь, голя́нить?* см. также *га́лить* и *га́лдить*). **Гала́чить** *кстр-прх.* браниться съ крикомъ; **Гала́шить** *кстр.* то же; ‖ *сар.* будить кого крикомъ, булгачить. **Галаве́съ** (*головѣсъ?*) *влд.* повѣса, вѣтрогонъ. **Гала́вера?** **гала́фа?** ж. *кстр.* шумная толпа, ватага.

Галантерейный *товаръ*, фрн. нарядный, щепетильный: кольца, перстни, серги, цѣпо́чки, запонки нпр. *Галантерейная вѣжливость*, лакейская. **Галантерейщикъ**, **—щица**, работающій вещицы эти, или торгующій ими.

Галанти́ръ фрн. **галанти́нъ**, студень, холодное, заливное въ свѣтломъ студнѣ.

Гала́ха ж. *кстр.* пиво, полпиво, брага; слово офенское. **Гала́хъ** м. раст. Oenanthe Phellandrium, гирча, пустырникъ, пустоселъ, раздулка, малый-вехъ, водяное-кропило. **Гала́чить**, см. *гала́нить*.

Галба́нъ м. камедь или смолка, камедистая смолка изъ растенія Galbanum officinale. ‖ *Бесарбс.* *га́лбанъ*, червонецъ.

Галвани́змъ и производныя, см. *гальвани́змъ*.

Галга́нъ м. *птрб.* нѣм. (Kolkhahn) индійскій пѣтухъ, канъ, индюкъ.

Га́(о́)лдить, **галди́ть**, **голдо́бить**, **голдѣ́ть**, **га́(о́)лчить** *кстр. твр. ряз. орл. тмб.* гала́нить, гала́шить; шумно разговаривать, кричать и шумѣть; призывать, кликать; спорить, браниться. См. *га́лчить*, *го́лчить*. *Голдить, такъ всѣмъ голдить; а одному голдить, такъ пропадешь.* **Га́лда**, **го́лда**, **голда́** ж. говоръ, крикъ, шумъ, брань, споръ; ‖ бранчивый человѣкъ, горланъ, крикунъ. **Галда́нъ** м. **галда́ниха** ж. крикунъ, нахалъ и гуляка. **Галди́ла** об. бранчивый горланъ, голда. **Галду́нъ** *доп.* тяжебникъ, сутяга. **Голдо́бней** *не возмешь. Сходка* **голдо́вня**: *дымъ коромысломъ, паръ столбомъ, а ни тепла́, ни сугрѣву.* **Гала́съ** м. *юж.* крикъ, шумъ голосовъ, шумный говоръ и крики.

Гале́къ? м. *орх.* (*голикъ?*) шестъ, колъ, употребляемый въ земляныхъ работахъ, для отбивки вервіемъ, т. е. для означенія черты́.

Га́ленокъ м. съ англ. мѣра жидкостей, перешедшая къ намъ черезъ порты или гавани: полосмухи, полштофа, полкружки, бутылка; ‖ *мск-бог.* боченочекъ, баклажка. **Галёнокъ** *чаю*, въ харчевн. порція, дача, *мск.* пара.

Гале́ра ж. вышедшее изъ обычая мореходное судно, парусное и гребное, величиною иногда до нынѣшнихъ бриговъ; въ каждое весло садилось по нѣскольку человѣкъ, не рѣдко невольниковъ, или каторжниковъ, почему *ссылка на галеры* знч. ссылка въ каторгу. ‖ Суда или барки, *по Днестру*, понынѣ иногда зовутся *галерами*; это неуклюжіе, плоскодонные дощаники. **Гале́рный**, къ галерамъ относящійся. *Галерная печь*, горн. перегоночная, изъ коей по бокамъ выходитъ цѣлый рядъ трубъ, какъ галерныя ве́сла, а къ нимъ примыкаютъ *пріемники*. **Галіо́та** ж. *стар.* малая галера Средиземнаго-моря. **Галіо́тъ** м. купецкое небольшое судно, *прибережный галіотъ*, двумачтовый и острокильный; *рѣчной* (ладожскій, маріинскій), одномачтовый, подымаетъ до 12 т. пуд. **Галіо́тный**, до галіота относящ. **Галіо́тчикъ** м. хозяинъ или шкиперъ галіота. **Галеа́съ**, **галья́съ** *стар.* большая галера.

Галіо́нъ м. испанское судно, служащее нпр. для доставки золота изъ Америки. **Гал(л)ере́я** ж. длинный ходъ вдоль или вокругъ зданія, по землѣ или на столбахъ, крытый или нѣтъ, отличающійся отъ *коридора* или *переходовъ* тѣмъ, что не заключается въ двухъ стѣнахъ. ‖ Помостъ съ перилами. ‖ Мѣста́ въ театрѣ надъ ложами, или навѣсъ со скамьями, для зрѣлища. ‖ Длинная комната или рядъ покоевъ, для помѣщенія собранія какихъ либо замѣчательныхъ предметовъ, нпр. картинъ. ‖ Морс. обходы по бортамъ корабля, внутри, на кубрикѣ, для осмотра течи и поврежденій. ‖ Балконъ или площадка съ перилами на кормѣ, у капитанской каюты; кормовая часть каюты этой. ‖ Подземные боковые ходы въ рудникахъ и при осадныхъ работахъ. **Галере́йный**, до галереи, въ разн. знач. относящ. **Га́лечникъ**, см. *га́лька*.

Галиво́нская *речь, языкъ, говоръ*, *кстр. влд.* офенскій, афенскій, ламанскій, аламанскій, *кал. ряз.* кантюжный; см. *афеня*.

Галиматья́ ж. фрн. бестолковщина, чепуха, вздоръ, бесвязица, бесмы́слица, нисени́тница. **Галимате́йный**, вздорный, пустой. **Галиматейщикъ** м. **—щица** ж. пустословъ, вздорный болтунъ, говорящій бесмыслицу. *Эку галиматью занесъ!*

Га́лить *вят.* га́довать, блевать, рвать, тошнить, тянуть съ души́. *Его га́литъ.* Болѣе говор. о грудныхъ младенцахъ. **Га́лить** или **галѣ́ть** или **гали́ть** *сѣв.* **галега́ть** *зап.* **галя́ндать** *сѣв. ол.* шалить, проказить, дурить, шутить, смѣшить; или зубоскалить, смѣяться. ‖ *Арх.* лягаться? ‖ *Гали́ть сиб.* подавать мячъ или шаръ въ игрѣ, ги́лить. **Га́литься** надъ кѣмъ, *сѣв.* изгаляться, смѣяться, насмѣхаться, издѣваться. ‖ *Нег. пск. ниж. орл.* пялить глаза́, глазѣть, смотрѣть, дивиться или любоваться, засматриваться. *На красавицу люди га́лятся.* ‖ *Га́лить младенца*, *орл.* дать полежать несвитому; *онъ галится*, тянется и подаетъ голосъ. **Га́ленье** ср. *нег. прс. прм.* смѣхъ, насмѣшка, насмѣшничество. *То-то будетъ га́ленья!* **Галя́й** *пск.* кто галится, насмѣшникъ.

Галици́змъ м. оборотъ речи, свойственый французскому языку; нпр. *Я беру свободу писать вамъ. У него собственый* (свой) *домъ.* **Галоманія**, пристрастіе **голома́на** ко всему французскому.

Га́лка ж. **га́ля**, *нег.* **га́лица**; *кстр.* а́нка, *твр.* клуша, клушка; птица вороньяго роду Corvus Monedula. **Гальё** или **га́лочье** ср. собир. галки; ино вобще воронье́, гайворонье, чернь. ‖ *Галочье сиб.* галантерейный товаръ? (отъ *га́личанъ?*). **Га́лче́нокъ** м. **гале́нокъ**, **галча́** ср. галочій птенецъ, дѣтышъ. **Галочій**, галкѣ принадлежащ. къ ней относящ. **Галь** собир. *астрх.* галье́, га́лочье; такъ болѣе зовутъ стаи галокъ, воронъ, грачей вобще; воронье́, чернь. *Га́лочья-пряжа*, раст. Cuscuta, сорочья-пряжа. ‖ *Га́лка* также: горящая головня, носимая вѣтромъ на пожарѣ; ‖ стекляный пузырь или шарикъ, особ. цвѣтной, для игрушки; ‖ *твр.* обварна́я, обдирная (крупная, цѣльная) гречневая крупа? ‖ *твр.* гречневая лузга, шелуха? ‖ *влд.* картжн. пики, вины, лопаты. ‖ *Ниж.* костромской плотникъ, б. ч. изъ Галича. *Разбросали палки на чужія галки. Галка кротка, да палка коротка. Галка и не прытка, да палка коротка. Ждала сова галку, а выждала палку. Денги, что гальё (галки): все въ стаю сбиваются. Галки тепла накричали. Галки и вороны, сидящія съ крикомъ передъ домомъ, а болѣе утромъ, къ худу.*

Га́лманъ м. *кур. тул. орл. тмб.* **галманьё** ср. собр. бран. мужикъ, олухъ, грубіанъ, невѣжа; *въ вор.* такъ обзываютъ однодворцевъ.

Галме́й м. цинковая или шпіаутеровая окись; руда кадмій, водная кремнекислая окись цинка, цинковая руда.

Га́ло ср. гибало, снарядъ для гнутія дугъ, ободьевъ и полозьевъ: въ сплоченыхъ брусьяхъ вырубленъ кругъ или погибъ бороздою; плаха, распареная въ паровикѣ, или подъ землей, на коей разложенъ большой огонь, вкладывается въ *гало* и заклинивается.

Гало́биться *кал.* торопиться, старательно и спѣшно суетиться. **Га́льнить?** *арх.* торопиться работой, спѣшить выполнить подрядную работу наймомъ. **Га́льно** *нар.* спѣшно, жарко, пылко.

Галоидъ *м. хим.* солетворъ, солеродъ, одно изъ веществъ, началъ, способныхъ замѣнять въ соляхъ кислородъ или кислоту: *іодъ, хлоръ, бромъ* *нпр.* **Галои́дный**, къ галоидамъ относящійся. **Галу́ргія** *ж.* наука о добываніи солей, какъ повареной, такъ и другихъ; часть примѣненой или прикладно́й химіи, технологіи.

Галопъ *м. фриц.* конскій скокъ, но не во всю прыть; меть, дыбки (см. *алюръ*). *Курцгало́пъ*, меть, перевалка, прыжкомъ; *средній галопъ*, скокъ, скокомъ, вскачь; *полный галопъ*, во весь опоръ, во весь духъ, во всѣ лопатки, слань. ‖ *Гало́пъ* или **галопа́дъ**, особая пляска и музыка для нея. **Галопи́ровать**, о лошади, бѣжать вскачь; о челов. ѣхать верхомъ вскачь; ‖ плясать галопъ. **Галопи́рованье** *ср.* **галопиро́вка** *ж.* ѣзда вскачь.

Гало́ша *ж.* калоша, верхняя обувь, башмакъ отъ грязи или холода сверхъ сапоговъ или башмаковъ; грязевики́, сту́пни.

Галса́ный *сиб.* съ монгольск. лысый, плѣшивый.

Га́лстук(х)ъ *м. нѣм.* шейный платокъ; повязка около шеи у челов. и болѣе у мущинъ; у животныхъ: *ошейникъ*. ‖ Въ машинахъ: ободъ, гайка, втулка. *Надѣть пеньковый галстукъ, ошейникъ*, удавить, повѣсить. *Залить за галстукъ, за воротъ* или *за ухо*, упиться. **Га́лстучный**, къ галстуку принадлежащій или относящійся. **Га́лстучникъ**, **—ница**, галстучный мастеръ. ‖ Подга́лстучникъ, родъ подкладки, полоски, обертываемой платкомъ, косынкой, для повязки на шею. ‖ Птица, изъ куликовъ, съ ошейникомъ.

Галсъ *м. морс.* веревка, снасть, натягивающая нижній навѣтреный уголъ нижнихъ и косыхъ парусовъ; подвѣтренная назыв. *шкотъ*. *На Волгѣ*, галсъ назв. *станова́я*; шкотъ: *отпускна́я*. ‖ Такъ какъ *галсъ* натягивается (*са́дится*) снавѣтру, то слово это, съ прибавкой: *правый, лѣвый*, обозначаетъ также съ которой стороны́ вѣтеръ, при крутомъ ходѣ (см. *беть, бейдевиндъ*); *итти правымъ галсомъ*, по лѣвую сторону отъ (противъ) вѣтра, который и будетъ дуть справа. Названіе снасти *галсу* дается по парусу: *гротагалсъ, фокагалсъ* *нпр.* *Шкотъ тянутъ, а галсъ са́дятъ*. **Га́лсовый**, до галса относящійся. **Галскля́мпа** *ж. морс.* скважина въ бортѣ, гдѣ проходитъ галсъ. **Галста́ли** *ж. мн.* тали, блоки съ основой, для садки галса при свѣжемъ вѣтрѣ.

Галте́ль *ж. нѣм.* (Holkehle) голте́ль, голты́ль, рубанокъ или стругъ, у котораго желѣзко и самая колодка выпуклы; *пртвопл.* *штабъ*. ‖ Полоса, желобокъ проведеный этимъ рубанкомъ, карнизецъ; доро́жка, каветъ; на столбахъ или колонахъ она назыв. *ложкой*. **Галте́левый**, къ этому рубанку принадлежащій, относящс. **Гальте́льный**, къ галтели относящійся.

Галту́ска *ж.* бисерная сѣтка, ожерелье, *бол.* у мордовскихъ дѣвокъ.

Галубать? *ол.* сильно желать, хотѣть что или чего, вожделѣть. *Душа такъ вотъ и галубаетъ медку*.

Галу́зать *смл.* шалить, дурить шутя, повѣсничать, баловаться. *Енъ та́мацки усё галу́заицъ*.

Галу́нъ *м. фриц.* позументъ, гасъ; золотая, серебряная или мишурная тесма. **Галу́нный**, изъ галуна, или къ нему относящійся. **Галу́нщикъ** *м.* **—щица** *ж.* галунный мастеръ или торговецъ.

Галу́нъ *юж. нѣм.* квасцы́. **Галу́нить** что, *кур.* смачивать распущенными въ водѣ квасцами, *нпр.* для окраски.

Галу́ргія, см. *галоидъ*.

Галу́шить *сѣв.* шутить, проказить, смѣяться, забавлять шутками, лясничать; насмѣхаться, издѣваться. **Галу́шиться** *вят.* то же, дурачиться, дурить взаимно, дурачить кого. **Галу́шенье** *ср.* шутки, смѣхи. **Галу́хъ**, смѣхъ, хохотъ, шумная, веселая бесѣда. **Галу́ха** *ж.* то же; шутка, забавная выдумка, проказа, острота, потѣха; ‖ ложная вѣсть, молва, слухъ, распущеный изъ проказъ, вяха, что у насъ прозвали, по переводу, утной. ‖ *Галу́ха, голу́ха*, особый родъ мѣдной плавки на сибирск. заводахъ. ‖ *Галуха* об. **галу́шникъ** *м.* **—ница** *ж.* шутникъ, проказникъ, краснобай, весельчакъ, забавникъ, потѣшникъ. *Галу́ха съ нимъ, парья, да и только! Галуха не любитъ смѣху*, т. е. злой или коварной насмѣшки, а добродушную, не злую забаву. ‖ *Юж.* охотникъ до галу́шекъ; въ этомъ знч. *галу́ха*, **галу́шка** родъ клецки, б. ч. пшеничной, тѣсто свареное комками въ водѣ, въ борщу; иногда галушки замѣшиваются на молокѣ или затираются на свиномъ салѣ; *въ подольск. губ.* **галу́ша**, голубцы́, пшено съ говядиной въ капустномъ листѣ, вареное въ квасу. **Галь** *ол.* галуха, шутка, смѣхъ, проказа, потѣха, отъ *галиться, изгаляться*.

Га́лфвиндъ *м. морс.* полвѣтра, боковикъ, по́перечень, колышень, по́качень; вѣтеръ дующій поперекъ пути судна, подъ прямымъ угломъ къ путю. *Итти въ галфвиндъ*, вполвѣтра, поперекъ вѣтра. **Галфти́мберсъ** *морс.* нижняя часть поворотнаго шпангаута.

Га́лчить *въ юж. губ.* то же что *въ сѣвер.* *го́лчить*, гомонить, голдить, кричать, говорить; звать, кликать. См. *галдить*.

Га́лызь? *ж. арх.* мостовинникъ, лѣсъ въ гати, для гаченія доро́гъ. **Гале́бщикъ?** *м. арх.* торговецъ лѣсомъ, по отпуску его заморе.

Галь, см. *га́лка* и *галу́шить*.

Гальвани́змъ, **галвани́смъ** *м.* одна изъ силъ природы, близкая къ электричеству, появляющаяся отъ соприкасанія двухъ металовъ; ее причисляютъ къ невѣсомымъ веществамъ, какъ свѣтъ, тепло, электричество и магнетизмъ. **Галвани́ческій**, къ галванизму относящ. **Галваноме́тръ**, галваномѣръ, снарядъ для измѣренія силы галванизма; **галванометри́ческій**, до снаряда этого относящійся. **Галваномагни́тный**, относящійся до соединенія этихъ двухъ силъ. **Галванопла́стика** *ж.* образованіе металическихъ, особ. мѣдныхъ вещей, химическимъ путемъ, осаждая галванизмомъ растворенный металъ. Наши ремесленники дали этому дѣлу названіе **галва́ника**. **Галванопласти́ческій**, сдѣланый симъ способомъ или къ нему относящійся.

Га́льдья *ж.* рыба, родъ сельди средней величины, въ Бѣломъ-морѣ, Clupea Sardina, галадья.

Га́лька *ж.* мелкій окатышъ, камешекъ. Самый крупный: *валунъ*; затѣмъ постепенно: *голы́шъ, булыжникъ, кругляшъ, окатышъ* и *галька*; тамъ: *дресва, хрящъ, песокъ*. *Галька*, **гале́чникъ** *м.* собир. пластъ или куча галекъ. **Га́лечный** или **гальковый**, до гальки, галекъ относящійся.

Гальмова́ть *повозку*, *юж. заяд.* тормазить, закладывать за коле́са тормазъ, крюкъ, башмакъ, или просунуть колъ. *Надо гальмовать, гора крута*. ‖ *Кале́са гальму́ютъ у галаледь*, *кур.* колеса скользятъ, поло́зятъ, не вертятся.

Гальнить, см. *галобиться*. **Гальотъ** или галіо́тъ, см. *галера*.

Га́льчить *арх.* галд(ч)ить, голд(ч)ить, баить, говорить, кричать. *Га(о)лчить, галдить, голдобня, галасъ* *нпр.* одного корня: *го́лосъ*.

Гальюнъ *м.* самый носъ мореходнаго судна, передняя часть надводной оконечности его; наружная, выдавшаяся надѣлка къ корпусу, подъ бушпритомъ, гдѣ бываютъ отхожія мѣста́; *на Волгѣ* онѣ на кормѣ, и зовутся *гальюномъ*; по морскому, это *штульцы*. **Гальюнный**, къ гальюну относящійся; **гальюнщикъ** *м.* служитель приставленый къ этому мѣсту.

Гальянить *сиб.* удить на жи́воть, на живую рыбку. **Гальянъ** *м. орнб.* рыба вьюнъ. ‖ *Арх.* жи́воть, живо́тка (не общее лисъ *гальдья?*).

Галѣть? *арх.* (*галить?*) лягаться, бить задними ногами, брыкаться.

Галю́ка? *ж. кур.* древесная вѣтвь (*голый, голикъ?*).

Гали́ный *лѣсъ* (*голя́ный? голомя́нный?*) *арх.* высокій, жаровой, высокоствольный, голомянистый.

Гама́къ м. иностр. койка, подвѣсна́я койка; бываетъ, либо на пялахъ, морс. *офицерская*, либо простою полстью, *матроская*.

Гама́нъ, гамане́цъ, гамано́къ м. *юж. запд.* кожаный кошелекъ для денегъ. **Гамза́** ж. или **гамзу́ля**, то же, кошель, бумажникъ, денежникъ; ‖ денги *Раскоше́ливайся, у тебя гамзы-то много!* **Гамзи́ть**, копить гамзу. **Гамзи́ла** об. кто гамзу копитъ.

Га́мить *мск. кстр.* **гами́ть** *влгд.* **гамѣ́ть** *нвг. прм.* **гамани́ть** *кал.* **гаманѣ́ть** *кур. вор.* гомонить, говорить громко, шумно, кричать. *Не гами́ тутъ, разга́мишь всѣхъ, уснуть не дашь.* **Гамъ** м. шумъ, крикъ, смѣхъ, говоръ, громкая ссора, много нестройныхъ голосовъ. Замѣчательно, что въ *о́кающихъ губ.* говор. *гомъ, го́мить*, а въ *о́кающихъ*: *гамъ, га́мить*; также *ботъ* и *батъ* и др.

Га́мкать, га́мкнуть, лаять по-собачьи, но не громко, отрывисто. *Не гамкаетъ, такъ гавкаетъ, а все взлаиваетъ*, о бранчивомъ. **Га́мканье** ср. глухой, отрывистый лай. **Га́мкала** об. сварливый, вздорный человѣкъ. *Онъ не изъ тѣхъ, что гамъ-гамъ, а изъ тѣхъ, что хрю-хрю.* **Га́мка**, а́мка, га́вка, ва́вка, дѣтск. собака.

Га́мма ж. итал. нотная азбука, лѣствица, ска́ла въ музыкѣ, рядъ, порядокъ звуковъ. ‖ Таблица нотъ, съ означеніемъ апликатуры.

Га́нануть ж. морс. рубашечный гордень, тонкая снасть, подтягивающая рубашку (средину па́руса) грота и фо́ка; такая жъ снасть, подбирающая тентъ (шатеръ), а также абордажную сѣтку.

Гана́ть, см. *гона́ть*.

Гангре́на ж. антоновъ огонь, помертвѣніе члена или части тѣла. **Гангрено́зный, гангре́нистый**, помертвѣлый, пораженый антоновымъ огнемъ, мертвая часть тѣла.

Ганда́бить, гандо́бить что, *вор. кал.* гоношить, копить, собирать помалу, наживать; болѣе *унтрбт.* *стандо́бить*. **Гандо́биться**, собираться, снаряжаться, готовиться куда, на что.

Гандла́нгеръ м. нѣм. рядовой артиллеристъ нисшаго разряда, пода́чникъ, подно́счикъ зарядовъ.

Ганза́ ж. *сиб.* монгольская или китайская курительная трубочка.

Га́нка ж. *ниж.* балясина, точеный брусокъ для перилъ, строганый для палисадника. **Га́нки** мн. *смл.* крыльце, крылечко, приступки съ навѣсомъ и перилами у входа въ домъ или въ избу.

Гантаи́ *нвг.* **гантáнъ** *ряз.* гайтанъ, ш(с)нурокъ особ. на крестъ.

Гантова́ть *нерс.* шить золотомъ, серебромъ; цыфровать.

Ганусъ *вор.* раст. анисъ, Pimpinella Anisum; ‖ растн. Carum carvi, анисъ-полевой, тминъ, кминъ, тиминъ, козловки; ‖ раст. черну́шка (отъ черненькихъ сѣмянъ), мацо́къ, Nigella sativa.

Ганчи́рка *юж. нѣм.* тряпка, тряпица, ветошка, вихоть, подтирка.

Га́нншигъ, га́ншпугъ, аншпугъ м. морс. ручной рычагъ, дрюкъ, стягъ, дубинка, колъ, шестъ, подъемъ, воротило, неволька.

Га́пелька ж. **га́пликъ, гаплю́къ** м. нѣм. *ряз. смл. тмб.* проволочная петелка, къ одеждѣ; петелка съ крючкомъ, застежка.

Га́пить *твр.* вопить, кричать громко; ревѣть, орать; звать, кликать.

Гараматься? *прм.* цѣпляться.

Гарантія ж. фрнц. ручательство, поручительство, порука, обеспеченье, залогъ, отвѣтъ (*съ отвѣтомъ*), завѣреніе, завѣрка, безопаска, обезопаска, безопа́сенье, страхъ. **Гарантировать** что, обеспечить, ручаться, завѣрить, обезопасить, дать залогъ, поручиться, заручиться, заложиться, взять на свой страхъ.

Гара́сить, гара́снуть кого, *кал.* ударить. *Гара́сь яго байдомъ!* высѣки прутомъ.

Га́рбузъ и **гарбу́зъ**, арбузъ, *по южн.* произношенію; ‖ но въ *смл.* и на границѣ *Малоросіи* тыква; *арбузъ* тамъ называется *кавунъ, кау́нъ*.

Га́рва ж. *арх.* ставная сѣть на семгу, длин. 10 саж., шир. 3 саж. ячеи въ $1\frac{1}{2}$—2 верш. ‖ Тайникъ на семгу, заходъ въ заборѣ, заколѣ, пятистѣнная клѣтка. **Га́рвизъ, га́рьюзъ, ха́ріусъ** м. *арх.* рыба Salmo thymallus; ‖ *орнб.* родъ пеструшки, форели, но безо всякой пестрины, лососка въ горныхъ потокахъ Башкиріи. **Гарви́ста́ть** *арх-кем.* шляться, слоняться, шататься.

Гаргари́сма ж. *врчб.* полосканье, горломойка.

Гардалъ? *дон.* горчица.

Гарде́ль ж. морс. кардель, *волж.* дрокъ и подъемна, фалъ для спуска и подъема гафеля; ‖ *гардели* мн. тали для подъема и спуска нижнихъ реевъ. **Гарде́льный**, къ гарделямъ относящійся.

Гардемари́нъ м. унтерофицерскій чинъ, въ который производятся морскіе кадеты, обычно за три года до выпуска. **Гардемари́новъ**, ему придлжщ. **гардемари́нскій**, имъ свойственый.

Гардеро́бъ м. фрнц. комната, шкафъ, мѣсто для храненія одежды, платья, **гардеро́бная**, одежная, уборная, платейная. ‖ *Гардеробъ*, каретные сундуки, особ. вашъ. ‖ Собраніе одежи вобще, для обихода, для театра, наряда актеровъ нпр. **Гардеро́бный**, одежный, платейный; уборный. **Гардеро́бщикъ, —щица**, смотритель за одеждой, хранитель ея. **Гардеробме́йстеръ** м. придворный чиновникъ, съ тою же обязаностію.

Гардина, гарди́нка ж. фрн. запонъ, завѣсъ, завѣса, занавѣска, занавѣсь(ъ), пологъ. **Гарди́нный**, къ занавѣси относящійся.

Гардко́тъ м. фрнц. гарткоутъ, гаркотъ. **Га́рево**, см. *горѣть*.

Гаре́мъ м. женское отдѣленіе въ домахъ мусульманъ. **Гаре́мный, гаре́мовый**, къ нему относщ. **Гаре́мщикъ** м. **—щица** ж. смотритель гарема; евнухъ. **Гаре́мница**, затворница гарема, жена или невольница.

Га́ркать, га́ркнуть, га́ркивать *вор. тмб.* громко кричать, зычно орать, зѣвать; звать, кликать; браниться громко, огрызаться. *Что свиснуло, что гаркнуло, все одно. Какъ свиснуло, такъ и гаркнуло. Что свиснуло, то и гаркнуло. Не* **га́ркается**, безлч. не кричится. *Сга́ркни его* (*вор.*), закричи, позови. **Га́рканье** ср. крикъ, зовъ; громкій, зычный голосъ; **гаркотня́** ж. то же, но говор. о многихъ голосахъ и длительномъ крикѣ. **Гарку́нъ** м. **гарку́нья** ж. или **гарку́ша** об. крикунъ, горланъ, горлопай. **Га́рчить** *тул.* звать, кричать, кликать. **Гарми́ть** *ряз.* неумолчно болтать, трещать. **Гарми́даръ** м. громкій говоръ, крикъ, шумъ, голдовня. **Гармота́ть**, гремѣть, бренчать громко и длительно; **гармоту́нъ, —чикъ** м. **гармоту́шка** ж. *тмб. ниж.* глухарь, бубенчикъ, болхарь, гремо́къ, гремушка. **Гаркова́ть** *вор. тмб.* гурковать *орл. вор.* ворковать по голубиному.

Гарлупа́ ж. растеніе Primula veris, баранчики, барашки, бѣлая-буквица, божьи-ручки, куритина, куделька, гасникъ; ‖ растеніе **гарлупникъ**, Bunias orientalis, ди́кая-рѣдька, сурѣпица, грецики, свербига, свербигузъ, борбора.

Гармала *нерс.* раст. Peganum Harmala; скотъ ѣстъ его только по нуждѣ, въ бестравье; изъ сѣмянъ готовятъ малиновую и др. краску; бибика, дикая-рута, пиганъ, песье-дермо.

Гарма́нъ м. *нерс.* молотьба волами, запряжеными въ каменные катки́, или въ телеги, нагруженыя каменьями.

Гармо́нія ж. со(о)твѣтствіе, созвучіе, соразмѣрность, равновѣсіе, равномѣрность, равнозвучіе, взаимность, соотношеніе, согласіе, согласность, согласъ, стройность, благостройность; соразмѣрное отношеніе частей цѣлаго; правильное отношеніе одновременныхъ или современныхъ звуковъ, акордъ; самая наука о созвучіяхъ. **Гармони́ческій**, стройный, созвучный, соразмѣрный, добростройный, согласный. **Гармони́ровать**, отвѣчать, сотвѣтствовать, согласоваться, созвучить; быть подъ одно, подстать, подмасть, подладъ. **Гармони́стъ** м. о сочинителѣ музыки: искусный въ составленіи и расположеніи созвучій. *Мелодистъ* изобрѣтатель голосовъ, напѣвовъ; *гармонистъ*, согласователь многозвучій. **Гармо́ника** ж. музыкальное орудіе различн. устройства, со стеклянными или деревянными клавишами, по коимъ бьютъ

палочками; со стеклянными кругами, чашками, по коимъ водятъ пальцами; также мѣхъ, со вставлеными пищиками и затворками.

Гармоту́нъ, см. *гáркать*.

Гáрнецъ м. мѣра сыпучихъ тѣлъ, особено хлѣба, осмая доля четверика, $^1/_{64}$ четверти. || Самая посудина въ эту мѣру, деревянная или желѣзная. **Гáрнцевый**, мѣрою въ гарнецъ или до гарнца относящ. *Высѣялъ съ гарчикъ, а собралъ со ставчикъ*, съ чашку. **Гáрникъ** или **гáрнышъ** м. *пск. смл.* горшечекъ, кашничекъ.

Гарнизóнъ м. войско назначеное для пребыванія въ крѣпости, городѣ, мѣстечкѣ; охрана, засада, западнáя сила, крѣпостная стража, домосидное войско, городовая рать, стража. || Команды внутреней стражи, вобще не числящіяся въ полевыхъ войскахъ. **Гарнизóнный**, къ этому роду войскъ принадлежащій; къ охранѣ крѣпостей относящійся. **Гарнизá** или **гарнизóнщина** ж. собр. укоризн. служащіе въ гарнизонѣ. *Гарниза пузатáя!*

Гарниту́ра ж. или **гарниту́ръ** м. фрн. приборъ, подборъ, уборъ; собраніе однородныхъ вещей, для отдѣлки какой либо одежды; о пуговицахъ, обшивкѣ, ожерельѣ. || *Гарниту́ръ*, вм. гродетуръ, плотная шелковая ткань. *Гарниту́ра*, **гарниро́вка** *скрыпки*, окончательная отдѣлка ея, отъ гл. **гарни́ровать**, отдѣлывать, снабжать всѣмъ нужнымъ, украшать; столр. оклеивать фанеркой; у поваровъ, убирать блюдо прикрасами. **гарни́ромъ**, овощами; у портныхъ, убирать женское платье лентами, кружевами ипр.

Гáрно нар. *юж. мрс.* хорошо, красиво; иногда слышно *въ прм.* и *каз.*

Гáрный *нижн. пен. сар.* (съ малоруск?) сватебный, до сватебнаго пиршества относящ. *Гарный столъ*, княжескій, у молодыхъ. *Гарные гости*, сватебные, поѣзжане, бояре, первые, почетные.

Гарну́ть *вор. смл.* воротить, заворачивать, свертывать, сгребать; болѣе употрб. съ прдл. *за, на, об, от, под, при, раз*; отъ этого **гарну́шка** ж. *горнушка*, жаротокъ въ печи; загнетка, заулокъ на шесткѣ, куда загребаютъ уголь, жаръ; порскъ, бабурка, бабка. **Гарнó** ср. *сиб.* оленьи кожи, сырье, въ выдѣлкѣ и въ дѣлѣ; ино и другія шкуры, рухлядь, пушной товаръ, или съемный, сдирный. **Гарновóй**, пушной, шубный. **Гарновóе** ср. гарнó, рухлядь. **Гарты́ня**? ж. *смл.* свертокъ, кусокъ обоевъ, трубка шпалеръ.

Гáрпины м. мн. морс. части баргоутовъ, обшивки, обнимающихъ погибъ кормы и носа.

Гáрпіусъ м. нѣм. вареная и очищеная бѣлая смола; твердая и ломкая смола, остающаяся отъ перегонки жидкой (живи́цы), при добычѣ скипидара. Иногда такъ называютъ смоляную мастику, сплавную смолку. **Гáрпіусовый**, изъ гарпіуса сдѣланый; **гáрпіусный**, то же, или къ нему относящійся.

Гáрпія ж. баснословное существо древнихъ грековъ. || *Мучитель, истязатель, кровопійца. || Видъ американскихъ орловъ.

Гарпу́нъ м. бросковое копье, острогá, для бою морскаго звѣря; спица, носокъ, кутило; пускается швыркомъ, на *хвостѣ, оборѣ* или *тросѣ*. **Гарпу́нщикъ** м. китобой, моржебой; забойщикъ.

Гарткóутъ, **гаркóутъ**, **гардкóтъ** м. фрнц. вооруженое гребное судно на Волгѣ, для охраненія сплавовъ; нынѣ они упразднены. **Гардкóутный**, къ нему относящійся.

Гартовáть *желѣзо, сталь*, нѣм. *юж.* закаливать или закалять. **Гартовщи́къ** м. закальщикъ. **Гартъ** м. сплавъ свинца, сурмы, мѣди и желѣзныхъ опилковъ (или другихъ составовъ), для отливки буквъ, набора (шрифту) въ печатняхъ. **Гáртовый**, изъ гарту или къ нему относящійся.

Гартъ? м. **гáртикъ**, ремешекъ, для привязки шлеи къ хомуту.

Гару́зъ? м. *арх.* (не ошибка ли? *чарусъ*?) топь, во(а)дья, окно, чарусъ.

Гáрусъ м. сученая, бѣлая или цвѣтная шерстяная пряжа; шерсть для шитья, вышиванья. **Гáрусина**, **гáрусинка** ж. шерстинка, нитка гаруса. **Гáрусный**, изъ гаруса, или къ нему относящійся.

Гáрусникъ м. торговецъ гарусомъ; || коробокъ для шерстей.

Гарцовáть, молодечествовать; наѣздничать; выѣзжать на конѣ для схватокъ; показывать ловкость, молодечество свое на конѣ. **Гарцовáнье** ср. **гарцóвка** ж. дѣйствіе это. **Гарцовáтель**, **гарцу́нъ**, **гарцóвникъ** м. кто гарцуетъ.

Гáршненъ м. самый малый видъ бекаса, заморозокъ, подкопытникъ.

Гарь, см. *горѣть*. **Гарьё**? ср. *арх.* плоскій берегъ видимый съ моря.

Гáрьюки м. мн. *ол.* могарычи, литки, выпивка при куплѣ и продажѣ.

Гасáры м. мн. *стар.* подвижной оплотъ, тынъ, изза коего стрѣляли.

Гасáть *юж. мрс.* скакать, прыгать, гарцовать, носиться на конѣ.

Гаси́ть, **гáшивать**, тушить, не давать чему горѣть; задувать, заливать, затушать огонь. || *Гасить вино, погасить стаканъ*, выпить. || *Гасить и́звесть*, заливать перезженую известь водою, отчего она вскипаетъ и соединяется химически; это *гашеная известь*. || Иногда *гасить* употрбл. въ знач. истреблять, уничтожать, губить. *Гасить долги́*, верстать, уплачивать. *Гасить вражду*, мирить. — **ся**, быть гасиму. **Гашéнье** ср. дѣйствіе по знч. гл. *Не догасишься*, нельзя погасить. *Загаси, погаси свѣчу. Очи изгасли. Погасили известь. Дурно отгашеную известь надо пережечь и перегасить снова. Прогасили пожаръ всю ночь. Погаси свѣчу. Сгасни*, сгинь. *Огонь угасъ*. **Гаси́тель** м. — **ница** ж. или **гаси́льщикъ**, — **щица**, кто гаситъ, тушитъ что. *Гаситель просвѣщенія. Гасильщикъ лампъ*. **Гаси́ло** ср. **гаси́льникъ** м. **гаси́лка** ж. какой либо снарядъ для гашенія; колпачекъ, ино съ пружинкою, надѣваемый на свѣчу. *Эка носи́на: съ соборное гаси́ло!* родъ ворóнки на шестѣ. || *Гасила* или **гасъ** м. *ряз.* борецъ, отважный буянъ, боецъ, силачъ, кутила. **Гаси́льный**, погашающій, для гашенія назначеный. **Гáсло** ср. *стар.* воен. и нынѣ въ играхъ: опознательное слово, отзывъ, лозунгъ, пароль. || Знакъ, подаваемый для гашенія огней. Есть игра въ шарá, мяча, загоняемаго дубинкой въ *касло*, лунку; не *гасло* ли? **Гáснуть**, угасать, погасать, загасать; быть погашену, тухнуть, переставать горѣть; замирать, умирать постепенно, отживать; || о цвѣтѣ и краскахъ, о зрѣніи: померкать, блѣднѣть, тупѣть и темнѣть. *Дѣтки, что свѣчки гаснутъ*, мрутъ. *Одна головня и въ полѣ гаснетъ, а двѣ курятся*. **Гáсень** м. *арх.* дымволокъ или дощаная труба на курной избѣ. **Гасня́** ж. *арх.* окалина, искры отъ бѣлокальнаго желѣза.

Гáсія, **гáсья**? ж. гумно.

Гáсникъ м. или гашникъ, буковица, растеніе Betonica officinalis.

Гаспель м. горн. съ нѣм. вóротъ, воротóкъ, вьюшка, лебедка, навой.

Гáспидъ м. аспидъ, змій; злой духъ, діаволъ; злой, лукавый челов.

Гáсписы м. мн. морс. кривыя деревья корабельнаго набора, отъ нокольтимберса до стема, для образованія кормы.

Гастронóмъ м. — **мка** ж. лат. тонкій ѣдокъ, сластоѣжка, сластникъ, сластёна, солóща, солощáвый, лакомый знатокъ, лакомка, лакомый обжора. **Гастронóмія** ж. поварское искуство, стряпное мастерство, приспѣшничество; **гастрономи́ческій**, къ ней относящійся. **Гастри́ческій** врчб. желудочный, брюшной, говор. обычно о болѣзняхъ. **Гасъ** м. см. *газъ* и *гаси́ть*.

Гáтва? ж. *арх.* прибаутка; **гáтовникъ**? раскащикъ, краснобай.

Гати́ть, **гáчивать**, заваливать воду, топь или болото хворостомъ, соломой, землей. Гатятъ дорогу по топкому или песчаному мѣсту, или плотину, для удержанія воды. || *Гати́ть* иногда гов. вм. валить, въ знач. излишняго употребленія чего, а иногда вм. сорить, дрянить. — **ся**, быть гачену; гатить у себя, около себя. **Гачéніе** ср. дѣйст. по знач. гл. **Гатьбá** ж. то же, а иногда и самый предметъ, т. е. **гать** ж. гаченое или загаченое мѣсто, гаченая дорóга; насыпь, плотина. **Гáтный**, гаченый, загаченый. *Высоко взгатили. Улицы выгачены. Надо догатить. Загати ямину. Бестолку нагатили, надо перегатить снова. Огáчивайся*, гати вкругъ

себя. Отетишя, отработались. *Потатили немного, мостаня надо бы подгатить; пригати еще. Протатили весь день, кажись устатили ладно.*

Га́ти м.мн. *иск.* га́чи, портки, штаны; колоши, штанины, со́поли.

Га́тожь? ж. *арх.* связка, низка вяленой рыбы, въ дюжину башо́къ.

Га́убица ж. огнестрѣльное, камерное, тяжелое орудіе, сходное съ мортирой, но длиннѣе; она бросаетъ б.ч. пустотѣлые снаряды, но нынѣ вышла изъ употр.б. замѣнившись у насъ шуваловскими единорогами, нынѣ также покидаемыми. **Га́убичный**, до гаубицы относящійся.

Гауптва́хта ж.нѣм. караульня, строеніе или помѣщеніе для цѣлаго караула, иногда съ арестантскою и др. принадлежностями; **гауптва́хтеный**, къ такой караульнѣ относящ. принадлящ. У насъ употр. также неправильное названіе: *главная гауптвахта*, гдѣ находится старшій карауль, главный въ городѣ, крѣпости. Слово *га́упт*, гдѣ оно встрѣчается еще въ устарѣлыхъ чинахъ и званіяхъ, означаетъ вообще *главный*.

Га́фель м.море. полурей; половинчатый рей, упирающійся развилиной въ мачту, по коей подымается *гарде́лью*, а конецъ (*нокъ*) вздергивается *топенантомъ*. *Гафель* ставится вдоль судна и закидывается, когда нужно, въ бокъ; иногда по нижней кромкѣ паруса идетъ такой же полурей, назыв. *шкъ*. При корабельномъ воруженіи гафель бываетъ только на бизань-мачтѣ; при люгерномъ, на всѣхъ мачтахъ. **Га́фельный**, къ гафелю относящійся.

Гафто́псель м. треугольный парусъ надъ гафелемъ.

Гаче́ніе, см. *гатить*.

Га́ча м.или **га́чи** мн. ляшки, бедра, части ногъ отъ колѣнъ до тазу, съ ягодицами; ‖шаровары, брюки, портки; или‖нижнія части портокъ, половники, штанины, со́поли, коло́ши. *Гачу разорвалъ* сѣв. ‖мохнатая одежда на ляшкахъ ловчихъ и вообще хищныхъ и др. птицъ. ‖ *Сѣв. гачи оленьи*, кожаные шаровары, а иногда и завязки, подъ колѣнами и у щиколотокъ. ‖*У этой борзой гачи здоровыя*, черныя мяса, ляшки. **Га́щи**, портки, исподняя одежда. **Га́чникъ**, **га́шникъ**, **га́спикъ**, **га́чень**, **гачъ** м. ремень, веревочка, снурокъ, тесма, для вздержки и завязки шароваръ. ‖ *Сѣв.* плоская круглая опоясокъ, обвязка, напр. чѣмъ обвязывается холщевая покрышка на кваснѣ. ‖ *Ухвати гачень*, вор. полсъ. *И радъ бы поймался, да гашникъ порвался. Радъ бы впередъ подался, да гашникъ оборвался. И радъ бы не поддался, да гашникъ оборвался*, въ борьбѣ. **Га́чки** м. мн. *сиб. арх.* сосновое лыко, волокнистый тесный исподъ сосновой коры; о́болонь. мезга.

Гачу́ли м.*арханг.* качель (отъ *га́чникъ*, веревка? или *качули*?).

Гашеніе, см. *гасить*. **Га́щивать**, см. *гостить*.

Га́й, см. *гай*. **Гбе́ніе** ср. гнутіе, болѣе употребит. съ предл. *со*, *на*.

Гва́здать что *иск.-кур.* марать, мазать, грязнить, пачкать, гадить. **Гва́здаться**, мараться, грязниться; возиться съ чѣмъ, мѣшкотно около чего управляться. **Гва́зда** ж.*сиб.* грязь, топь, слякоть отъ непогоды. ‖ *Гвазда* об. **гвазду́нъ** м. **гвазду́нья** ж. пачкунъ, пачколя, неопрятный человѣкъ.

Гвалтъ м.*южн.и западн.*нѣм. насиліе; крикъ караулъ, похоронте; шумъ, крикъ, гамъ, тревога, суматоха, шумная суета; ‖разбой, грабежъ. **Гвалтова́ть**, силовать; подымать людей тревогой, возмущать.

Гва́рдія м.*воен.* отборное войско по близости государя, щеголеватѣе одѣваемое, и жалуемое преимуществами противъ арміи. У насъ лейбгвардія составляетъ цѣлый корпусъ и дѣлится на *старую* и *молодую*; въ первой, оберъ-офицерскіе чины двумя степенями, а въ послѣдней, одною выше или старше армейскихъ чиновъ. ‖ *По берегамъ Черна-моря*, *гвардіей* называютъ вышку, сторо́жку рыбаковъ, для наблюденія за ходомъ рыбы, особенно скумбреи, и для указанія, когда и гдѣ закидывать неводъ: это данное бревно, съ поперечными набойками или приступками и сидѣньемъ наверху, поставленое наклонно къ морю, на тяжахъ, веревкахъ. **Гвардѣйскій**, до гвардіи относящ. къ ней принадлящ. **Гвардѣецъ**, служащій въ полкахъ гвардіи; **гвардѣйцевъ**, ему лично принадлежащій. **Гвардѣйщина** м.собир. гвардейцы. **Гвардіо́нъ** м. нижній чинъ карантинной стражи, ставимый на приходящія съ моря суда. **Гвардіо́новъ**, ему принадлежащій, **гвардіо́нскій**, къ нему, либо ко званію этому относящійся.

Гверста, **гверсти́ца** ж.*мед.-лек.* древа, древянникъ, самый крупный песокъ, хрящъ; мелкая щебенка, щебень. **Гверсти́ный**, древяный. **Гверстлявый**, древяной, древяный, разсыпчатый подъ молотомъ камень. *Громъ гвёрстью разсыпался*, съ трескомъ, съ мелкимъ грохотомъ во всѣ стороны; близкій ударъ.

Гвоздика ж. растеніе Caryophyllus, также ‖ Dianthus. ‖Цвѣточная почка *гвоздичнаго дерева*, Caryoph. aromaticus, употребляемая какъ пряность въ яствахъ. **Гвозди́чный**, до гвоздики относящ. изъ нея сдѣланный. *Гвозди́чный камень*, окаменѣлое животно-растеніе, похожее на гвоздику. **Гвозди́чная** ж. отдѣленіе, часть теплицы, для разводки гвоздики. **Гвозди́чникъ** м. то же, или гвоздичный цвѣтникъ, грядка. ‖Растеніе Geum urbanum, гравилатъ, гребенникъ, чистецъ, баданъ, чагиръ или монгольскій чай. **Гвозди́чница** ж. разные виды растенія мирты, Myrtus.

Гвоздь м. *гвозди́ща* увелч. *гвозди́къ* *гвоздо́къ*, *гвоздо́чекъ* уменьш. *гвозди́шка* презрит. желѣзная спица, шипалька со шляпкой, либо съ костылемъ; бываютъ гвозди и мѣдные, серебряные напр. Деревянный гвоздь, *сколо́тень*, *вти́снёвикъ*, *пагель*, застрагивается изъ палочки, безъ шляпки; *гвоздемъ* называютъ и колышекъ въ стѣнѣ, въ вѣшалкѣ, также затычку въ бочкѣ, боченкѣ напр. Самый крупный гвоздь *шпиль*; затѣмъ: *брусковый*, отъ 200 до 1000 на пудъ; за нимъ: *полово́й гвоздь*; потомъ: *троетесъ*, полутора- и двухпудовикъ, тысяча на $1\frac{1}{2}$ или на 2 п.; *двоетесъ*, пудовикъ, тыс. на пудъ; *одноте́съ*, полупудникъ; *шипо́вка*, средній; *чешуйный* или *штукатурный*, тысяча на три фунта; *вощанка*, шляпка широкая, въ четыре удара молоткомъ, также тыс. на 3 ф; *лубочный* или *двадцатка*, тыс. на 2 ф; *каре́тный* или *обо́йный*, тыс. на полфунта; (*ш*)*тифтикъ*, *подбо́й*, *подбойный*, *сапожный*, безъ шляпокъ. *Попалъ гвоздь подъ молотъ, шея подъ кулакъ. Гвоздь отъ молота визжитъ, отъ гвоздя стѣна трещитъ. Лычкомъ не привяжешь, такъ послѣ и гвоздемъ не прибьешь. На одномъ гвоздѣ всего не повѣсишь. Гвоздемъ* (*шиломъ*) *моря не напрудишь. Шестовязнаго* (*мудлить*), *какъ гвоздь въ сапогѣ. Засѣлъ, какъ гвоздь въ стѣнѣ. Гвозди на столѣ, и пиру конецъ!* гвозди изъ бочекъ, знакъ, что пиво все. **Гво́здіе**, **гвоздьё**, **гвозьё** ср. гвоздь, въ знач. собир. **Гвозди́ть**, **гвазжи́вать**, **гвоздану́ть** что, прибивать гвоздями, пришивать, особ. съ предл. *за*, *при*. ‖Бить, колотить кого или что, особ. бить по головѣ. *Гвоздить кому что въ голову*, заставлять помнить. **Гвоздарь**, **гвоздо́чникъ** м. кузнецъ работающій гвозди. ‖ *Вятск.*, *гвоздаремъ*, отъ гвоздя въ бочкѣ, назывался завѣдывавшій напитками во дворцѣ или въ барскомъ домѣ. **Гвоздырь** м. бабка съ гвоздемъ, битка; ‖наголовень, родъ кистеня съ наголовною или рогульчатою головкою. **Гвозди́льня** ж. кузн. наковальня съ дырой, для выковки гвоздевыхъ шляпокъ; ‖ плотничн. выдерга, желѣзная полоска съ дырой, развиланной, для дерганья гвоздей. ‖ *Гвозди́льня*, **гвоздарня** или **гвоздяна́** ж. кузня, кузница, мастерская, гдѣ дѣлаютъ гвозди. **Гвоздянникъ** м. ящикъ съ разгородками, для раскладки или выставки въ лавкѣ гвоздей. **Гвоздянница** ж. коробка или ящикъ, жестянка для гвоздей. **Гвозди́ла** м. извѣстный кулачный боецъ; силачъ и драчунъ. **Гвозде́вка**, гвоздырь, кистень, палица, у коей вся головка усажена гвоздями. **Гвозде́вой**, **гвоздо́вый**, **гво́здиковый**,

гвоздо́чковый, гвозди́ный, гво́здичный, гвоздо́чный, гвоздяно́й, относящійся ко гвоздю или ко гвоздямъ, въ различн. знач. *Гвоздевой, гвоздковый, гвоздяной*, вно то же что **гвоздеви́дный, гвоздеобра́зный, гвоздчатый**, свиду похожій на гвоздь. *Гвоздевая надпись*, остатки древн. писменъ. **Гвозди́стый, гвоздева́тый, гвоздкова́тый**, наполненный гвоздями, истыканый забитыми гвоздями. *Старая, гвоздистая доска.* ‖ *Гвоздева́тый* также на гвоздь похожій, гвоздчатый. **Гвозда́стый** *человѣкъ*, кто гвоздитъ, драчунъ, **гвозда́чъ**, гвоздила. **Гвозду́ха** ж. загвоздка, остолбуха, ударъ кулакомъ, особ. въ голову. **Гвоздю́ха** *арх.* шероховатая сыпь на тѣлѣ.

Гдѣ нар. въ какомъ, въ которомъ мѣстѣ, въ смыслѣ вопросительн. и указат. *Гдѣ ты? иди туда, гдѣ былъ.* ‖ *Гдѣ тебѣ, гдѣ ему*, ну куда тебѣ! выражаетъ сомнѣніе, недовѣріе, отрицаніе, опроверженіе, отвѣтъ на похвальбу, на неосновательное обѣщаніе. *Гдѣ намъ дуракамъ чай пить!* ‖ *Гдѣ идешь, гдѣ поѣхалъ*, *кур.* куда, зачѣмъ. **Гдѣ́ко, гдѣ́кося** *сѣв.* вопрстльн. гдѣ? **Гдѣ́жто** *пск.* какъ быть? **Гдѣ́нѣть** *нвг.* гдѣ-то, не́гдѣ; ‖ какъ бы не такъ. **Гдѣ́гдѣ**, кой гдѣ, изрѣдка, и́ндѣ, мѣстами. **Гдѣ́либо, гдѣ́нибу́дь, гдѣ́ннéсть, гдѣ́то**, въ какомъ либо мѣстѣ, гдѣ бы то нибыло. *Гдѣ́то* болѣе употрб. о неизвѣстномъ, или вопросительно. **Гдѣ́ли** *арх.* **гдѣ́ни** *ол.* гдѣ нибудь. *Онъ гдѣ́ни шатается.* **Гдѣ́негдѣ**, изрѣдка; ‖ гдѣ бъ ни было. **Гдѣ́петь, гдѣ́пить** *сѣв.* **гдѣ́бысь** *пск.* гдѣ ужъ, едвали, сомнительно, какъ не такъ, не вѣрю, не можетъ быть. *Гдѣ-петь намъ дуракамъ чай пить!* Въ этомъ знач. непонятое *депеть*, въ писмѣ Евдокіи, изд. Устрялов. *Гдѣ то взять, чего нѣтъ. Гдѣ былъ, теперь нѣтъ. Гдѣ шелъ, тамъ слѣдъ; гдѣ былъ, тамъ нѣтъ. Гдѣ квасъ, тамъ и гуща. Гдѣ вино, тутъ и барда. Гдѣ кабачекъ, тамъ и мужичекъ. Гдѣ кабачекъ, тамъ и мой дружекъ. Гдѣ сосна взросла, тамъ она и красна. Гдѣ винцо, тутъ и праздничекъ. Гдѣ была вода, тамъ опять будетъ*, весной. *Гдѣ любовь, тамъ и совѣтъ. Правда твоя, правда и моя, а гдѣ жъ она? Гдѣ мужъ, тамъ и жена. Гдѣ два, тамъ не одинъ*, не все равно.

Гева́льдигеръ м. офицеръ, завѣдывающій военною полиціею, полицейскою частію при войскахъ; — **ровъ**, ему принадлежащій; **гева́льдигерскій**, ему свойственный.

Гева́нъ м. дерево Buxus sempervirens, зелени́чье-дерево, буксъ, самши́тъ; извѣстно въ токарныхъ подѣлкахъ подъ названіемъ пальмы, будучи привезено къ намъ при Петрѣ голандцами, кои дѣлаютъ изъ него складные аршины или футы свои, *пальмы*.

Гее́нна, гее́на ж. адъ, преисподняя, тьма кромѣшная, та́ртаръ. **Гее́новый, гее́нскій**, аду принадлежащій или свойственный.

Гезе́ль м. нѣм. помощникъ или ученикъ въ аптекѣ.

Гезе́нкъ м. горн. подземная шахта, колодецъ, дудка, соединяющая отвѣсно два яруса ходовъ, безъ отверстія на почву.

Гей мжд. призывное, эй, слышь, слушай, поди сюда. ‖ Понукательный окрикъ на воловъ въ упряжи; на праваго *собъ*, на лѣваго *са́бе*.

Гейбецъ? м. *прм.* голбецъ, деревянный пристрой къ печи.

Гекз(с)а́метръ м. шестистопный стихъ, гдѣ стопа состоитъ изъ двухъ долгихъ, или одного долгаго и двухъ короткихъ слоговъ; строгій гексаметръ состоитъ изъ четырехъ дактилей или спондеевъ, пятаго дактиля, а шестаго спондея или трохея. Русскіе гексаметры всѣ отзываются натугой, потому что у насъ, въ произношеніи, двухъ долгихъ слоговъ сподрядъ не бываетъ, да и вообще, разница между *долгимъ* слогомъ и *удареніемъ* утрачена. **Гекзаметри́ческій**, составленный изъ гекзаметровъ, къ нимъ относящійся.

Ге́кнуть *пск.* **ге́пнуть** *заад. кур.* ударить, шлепнуть; — **ся**, упасть со всѣхъ ногъ. *Гепъ его въ ухо*, ляпъ, стукъ, хвать.

Геліоме́тръ м. астрон. солномѣръ, солнцемѣръ; зрительная труба, приспособленая къ измѣренію поперечника солнца и планетъ. **Геліоско́пъ**, солнечное зеркало, солнцеотражатель, снарядъ, изображающій солнце на плоскости. **Геліоста́тъ** м. лучни́къ, снарядъ для отраженія солнечн. лучей по данному направленію. **Геліотро́пъ** м. растеніе Heliotropium; ‖ темнозеленая яшма съ краснобрызгомъ. **Геліогра́фія**, описаніе солнца.

Гельминтоли́гъ м. греч. ископаемая, допотопная морская червяга. **Гельминтоло́гія** ж. наука или ученіе о нутрякахъ, о нутряковыхъ, нутровыхъ животныхъ, глистахъ. **Гельминтоло́гъ**, ученый, симъ предметомъ занимающійся.

Ге́льмпортъ морс. отверстіе въ кормовомъ спѣсѣ или подзорѣ судна, въ которое проходитъ голова руля.

Гелюнъ м. или **гелю́нгъ**, калмыцкій и монгольскій жрецъ.

Гема́мъ ж. вышедшее изъ употребленія судно, гребной фрегатъ.

Гемати́гъ м. греч. ископаемое кровавикъ, красный желѣзнякъ. **Геморо́й, геморои́ды**, недугъ почечуй, состоящій въ приливѣ и застоѣ черной крови въ полостяхъ брюшной и тазовой; **Гемороидали́стъ**, челов. одержимый гемороемъ, почечуемъ. **Гемороида́льный**, почечуйный. **Геморагія** ж. кровотеченіе, кровотеча, кровото́ча; **гематоло́гія** ж. кровесловіе, ученіе о крови, о составѣ, свойствахъ, жизни ея нпр. **Гемоско́пія** ж. распознаваніе болѣзней по выпущеной крови; ‖ кровогаданіе. **Гемостазія** ж. застой крови въ какой либо части тѣла.

Гемиплегія ж. врчб. половинчатый, однобокій параличъ, пострѣлъ. **Гемисфе́ра** ж. полушаріе, полушаръ земной, небесный.

Генва́рь м. по нынѣшнему счету первый мѣсяцъ въ году, *стар.* сѣчень или просинецъ, Іануарій; Январь. *Васильевъ мѣсяцъ. Году начало, зимѣ середка. Переломъ зимы. Январь два часа дня прибавитъ. Янва́рская*, **генварская** *треть*, первые четыре мѣсяца; *майская*, вторая; *сентябрская*, третья.

Генеало́гія ж. наука родословная, родословіе; ‖ поколѣнная роспись лицъ одного рода, родословная. **Генеало́гъ** м. родословъ, занимающійся родословіемъ. **Генеалоги́ческій**, родословный.

Генера́лъ м. военный чинъ четвертаго класа и выше, начиная отъ генералмайора; собств. полный генералъ, отъ инфантеріи, отъ кавалеріи, инженеръ-генералъ нпр. что *нѣкогда генерала́ншефъ. Кабы не кабы, да не но, такъ былъ бы генераломъ давно. Либо въ генералы, либо въ капралы. Кандитерскіе генералы*, отставные и др., приглашаемые, для почету, на купеческіе пиры и сватьбы. При рядѣ съ приспѣшникомъ всего пира, онъ въ такихъ случаяхъ спрашиваетъ: *А генералы ваши или наши будутъ?* **Генера́льша** ж. жена генерала. **Генера́ловъ, генера́льшинъ**, ему, ей принадлежащій. **Генера́льскій**, генераламъ принадлежащ. свойственный. **Генера́льный**, общій, всеобщій. **Генера́льство** ср. званіе, санъ, чинъ, достоинство генерала, также ‖ общество генераловъ, генералы или **генералите́тъ**. **Генералмайо́ръ** м. военный чинъ четвертаго класа, младшій или первый генеральскій чинъ, слѣдующій за полковничьимъ. **Генераллейтена́нтъ**, военный чинъ третьяго класа, второй генеральскій. **Генералъ-отъ** (*артилеріи, кавалеріи* нпр.), военный чинъ втораго класа. Слово *Генералъ*, поставленое передъ званіемъ или должностью, означаетъ: общій, главный, главнѣйшій, старшій; окончаніе **-льша**, означаетъ жену именуемаго сановника; окончн. **-овъ**, принадлежность, собственость; окнч. **-скій**, принадлежность, отношеніе его. **Генерали́симусъ**, главнокомандующій, начальникъ всей военной силы государства. **Генералъ-адмира́лъ**, чинъ первой или высшей степени въ морской службѣ, во флотѣ, отвѣчающій генералфельдмаршалу. **Генералъ-адъюта́нтъ**, адъютантъ генеральскаго чина, при государѣ. **Генералаудиторіа́тъ**, высшее военносудное

присутсвен. мѣсто; **генералаудито́ръ**, начальникъ аудиторіатскаго, военносуднаго департамента. **Генералба́съ** м. муз. главныя и основныя правила для сочиненія музыки и разложенія ея на многогласія. ‖ Наука, какъ разбирать, на основаніи помянутыхъ правилъ, цыфрованый басъ, т. е. цыфры вмѣсто нотъ. **Генералбаси́стъ**, изучившій науку музыкальнаго сочиненія. **Генералвагенме́йстеръ**, обозный генералъ, чиновникъ завѣдывающій всѣмъ обозомъ арміи. **Генералгидрогра́фъ**, кто управляетъ гидрографическою частію морскаго вѣдомства. **Генералгуберна́торъ** главный мѣстный начальникъ, коему подчинены губернаторы. **Военный Генералгубернатр.** главн. начальн. одной изъ столицъ. **Генералъ-интенда́нтъ**, начальник. хозяйственой части флота, портовъ, адмиралтействъ. **Генералквартирме́йстеръ**, начальн. генеральнаго штаба арміи. **Генералконтроле́ръ**, завѣдывающій контрольною частію государства. **Генералкригскомиса́ръ**, главный начальникъ комисаріата, поставляющаго обмундировку для войскъ. **Генералма́ршъ**, барабанный бой для похода отдѣльной части войскъ. **Генералпровіантме́йстеръ**, главный начальникъ продовольственой части военнаго вѣдомства. **Генералфельдма́ршалъ**, или фельдмаршалъ, старшій военный санъ, въ чинѣ перваго класа; верхо́вный вождь, надвоевода, большой вождь, большой воевода. **Генералфельдцейгме́йстеръ**, главный начальникъ всей артилеріи. **Генералштабдо́кторъ**, начальникъ врачебной части министерства, вѣдомства или арміи. **Генеральный штабъ**, квартирмейстерская часть арміи, прежде называвшаяся *свитой*; пожа́тые, съемщики. —*регламентъ*, общій наказъ присутствен. мѣстамъ, бывшій въ силѣ до изд. Св. Законовъ. *Генеральная старшина*, во время гетмановъ малороссійскихъ, пять главныхъ войсковыхъ чиновъ: *генеральный писарь*, —*есаулъ*, —*бунчужный*, —*судья*, —*обозный*.

Генера́ція лат. родъ, колѣно, поколѣніе.

Ге́ній м. лат. незримый, бесплотный духъ, добрый или злой; духъ покровитель человѣка, добрый и злой. ‖ Самобытный, творческій даръ въ человѣкѣ; высшій творческій умъ; созидательная способность; высокій природный даръ, дарованія; самобытность изобрѣтательнаго ума. ‖ Человѣкъ этихъ свойствъ или качествъ. **Геніа́льный**, исполненый генія; самобытный, творческій, самодарный. **Геніа́льность** ж. качество, свойство геніальнаго.

Геоге́нія ж. греч. землесло́віе, наука о происхожденіи, образованіи, рожденіи земли. **Геогени́ческій**, до науки этой относящійся. **Геогно́зія** ж. наука изслѣдывающая напластованіе, составъ и свойства твердой земной коры. **Геогно́стъ**, изучающій геогнозію, свѣдущій въ сей наукѣ. **Геогности́ческій**, относящ. до геогнозіи. **Геогра́фія** ж. греч. землевѣ́денье, землеописаніе. **Гео́графъ** м. землеописатель, землевѣдъ. **Географи́ческій**, относящ. до географіи, землеописательный. **Геоде́зія** ж. высшее землемѣріе; прикладная тригонометрія; землемѣрная математика; наука о съемкѣ и вычисленіи земель. **Геодези́ческій**, къ геодезіи относящійся. **Геодези́стъ** или **геоде́тъ** м. изучающій науку эту, или примѣняющій ее къ дѣлу; межевщикъ, съемщикъ, землемѣръ, планщикъ. **Геоло́гія** ж. греч. соединеніе геогеніи и геогнозіи; наука объ измѣненіяхъ, переворотахъ и состояніи земной толщи. **Геоме́трія** ж. греч. часть математики: наука о протяженіи, о пространствѣ; наука о линіяхъ, о плоскостяхъ, о тѣлахъ; три части эти назыв. *линіо(лонги)метрія*, *планиметрія*, *стереометрія*. **Геометръ**, свѣдущій въ наукѣ этой, или вобще математикъ. **Геометри́ческій**, —**чный**, относящійся къ геометріи. **Геометра́льный**, о планѣ, чертежѣ: снятый въ прямомъ положеніи, отвѣснымъ пано́сомъ (проекціею), противл. *косой*, *перспективный*, *проекціонный*, *начертательный*. **Геометра́льность** ж. свойство, состояніе геометральнаго, прямой или отвѣсный паносъ на бумагу.

Георги́на ж. растеніе далія, жоржи́на, Georgina, Dahlia.

Ге́пать, **ге́пнуть** кого, *кур.* бить, колотить; хлопнуть; шлепнуть, ляпнуть, треснуть, ударить; отъ придыканія вслухъ, *гепъ*.

Гера́льдика ж. ученіе, наука о гербахъ, гербовѣденье, гербовщина. **Гера́льдикъ**, гербовѣдъ. **Геральди́ческій**, —**ди́чный**, относящійся къ гербовщинѣ. **Геро́льдія** ж. высшее мѣсто при сенатѣ, завѣдывающее родословными дѣлами. **Герольдъ** м. торжественый вѣстникъ, бирючъ или глашатай, возвѣститель. **Ге́рольдовъ**, ему принадлежащій. **Ге́рольдскій**, званію сему свойственый. **Ге́рольдство** ср. званіе, должность эта. **Герольдме́йстеръ**, управляющій герольдіею; —**ровъ**, ему принадлежащій; —**скій**, званію его свойственый. При Петрѣ, *герольдія* главнѣйше наблюдала за *не укрывательствомъ отъ службы дворянъ*; нынѣ завѣдываетъ она дворянскими и титулованными родами.

Гера́ній м. **гера́нь** ж. ерань, растеніе Geranium, розане́ль, журавлиный носъ. G. pratense, волкона? желудничная? камчужная (это viola?), перевязка, придорожная-игла; G. sanguineum, волчья-стопа, крестовая, ломотная; G. sylvaticum, болотникъ, лѣсной-прущъ, хомячій-окормъ, мозгуша, егорово-копье, усовная-трава.

Гера́симъ-грачёвникъ, день 4-го марта, прилетъ грачей.

Герба́рій м. лат. собраніе сухихъ растеній, травникъ. **Гербори́зировать**, собирать растенія для изученія ихъ или для травника; ходить на поискъ травъ. **Гербориза́ція** ж. занятіе это.

Гербъ м. родъ щита, съ изображеніемъ на немъ знаковъ, присвоенныхъ государству, городу, дворянскому роду нпр. **Ге́рбо́вый**, относящ. къ гербу; носящій на себѣ гербъ, въ клеймѣ, печати. *Гербовая бумага*, *актовая*, съ государственымъ гербомъ, служащая какбы роспиской въ уплатѣ казнѣ по дѣламъ пошлинъ. *За неимѣніемъ гербовой*, *пишутъ и на простой*, приказная. **Гербо́вный**, относящійся къ гербу, въ составъ его входящій. **Гербо́вникъ** м. книга содержащая изображеніе и описаніе дворянскихъ гербовъ. **Гербовѣ́деніе** ср. **гербо́вщина** ж. гера́льдика, наука о дворянскихъ родахъ и гербахъ. **Гербова́ть** *стар.* прилагать къ чему гербъ, клеймить или печатать гербомъ. **Гербовщи́къ**, **гербопи́сецъ**, рисовальщикъ гербовъ.

Геркуле́съ м. изъ греч. боговщины; силачъ, богатырь силою, могутъ. ‖ Названіе одного изъ созвѣздій сѣвернаго неба. *Геркуле́совскій трудъ*, тяжкій, непосильный, едва одолимый.

Герлы́га, *ерлыга* ж. *нарс.* посохъ овчара, съ деревяннымъ крюкомъ на концѣ, для ловли овецъ за заднюю ногу.

Германи́смъ, м. оборотъ или выраженіе, свойственое нѣмецкому языку, нѣмечи́зна; нпр. *Я не имѣю времени*, мнѣ не время, у меня нѣтъ времени; *имѣю честь быть* нпр. **Германома́нъ**, —**нка**, страстный приверженецъ нѣмцевъ и всего нѣмецкаго.

Гермафроди́тъ м. челов. или животное уродливаго образованія, соединяющее въ себѣ, болѣе или менѣе, признаки обоихъ половъ; двусна́стный, двусбру́йный, двуполый, обапо́лый, межеу́мокъ, распѣтушье, курей об. Женщина похожая на мущину: *бороду́ля*, *мужла́нъ*, *мужла́нка*, *мужла́тка*, *размужичье*; женовидный, безбородый мущина: *дѣву́ня*, *дѣву́ля*, *баба́тя*, *бабуля*, *раздѣвульс*, а женатый, *бабья́къ*, *бабе́ня*.

Гермене́втика ж. греч. наука, объясняющая священное писаніе.

Герме́тика греч. алхимія, мнимая наука тайны выдѣлки золота. **Гермети́ческій**, наглухо закупореный, недоступный воздуху. *Герметически*, нагл́ухо. *Герметичск. печныя дверки*, глухія, не́пропускъ, взасосъ. *Герметичс. поршень*, поршень взасосъ.

Геро́й м. **герои́ня** ж. ирой, витязь, храбрый воинъ, доблестный

воитель; богатырь, чудо-воинъ; ‖доблестный сподвижникъ вообще, въ войнѣ и въ мирѣ, самоотверженецъ. *Герой повести*, главное, первое лицо. **Геро́йскій**, славный, отважный, отчаянно-смѣлый, доблестный. **Геройческій**, то же; относящійся къ героямъ; ‖о врачѣ. снадобьи: отважный, рѣшительный. **Геро́йственый**, геройческій, геройскій. **Геро́йство** ср. доблесть, славная отвага, самоотверженіе. **Геро́йствовать**, совершать геройскіе подвиги; ‖прикидываться героемъ, принимать видъ храбреца. **Геро́йствованіе** ср. дѣйствіе это. **Героикомическій**, о сочиненіи, поэмѣ: содержащій въ себѣ смѣсь героическаго и комическаго, доблестнаго и шуточнаго, высокаго и смѣшнаго.

Ге́рольдъ, **геро́льдія** впр. см. *гера́льдика*.

Гертъ м. горн. нѣм. горнъ, подъ, очагъ; ‖верстакъ, станъ, станокъ для промывки рудъ. ‖Горновая набойка со свинцовою окисью, въ которой бываетъ немного серебра; **ге́ртовый**, къ нему относящ.

Геруно́къ м. родъ косаго наугольника у столяровъ.

Ге́рцогъ м. **герцоги́ня** ж. званіе владѣтельныхъ особъ герцогства, иногда и невладѣтельныхъ потомковъ ихъ, или жалованныхъ этимъ званіемъ; ихъ чествуютъ *сіятельствомъ* и *свѣтлостью*. **Ге́рцоговъ**, **герцоги́нинъ**, ему либо ей принадлежащій. **Ге́рцогскій**, къ нимъ относящійся; **ге́рцогство** ср. владѣніе герцога; иногда ‖званіе, достоинство это.

Ге́тманъ м. званіе бывшаго начальника малороссійскаго казачьяго войска, войсковой атама́нъ (См. это сл.). **Ге́тмановъ**, ему принадлежащ. **ге́тманскій**, къ нему относящ. **ге́тманство** ср. должность, достоинство, званіе его. **Ге́тманша**, жена гетмана. **Гетма́нщина** ж. время, пора управленія Малороссіи гетманами. *Это было еще въ (за) гетманщину.*

Гжа́тень? м. *арх.* салингъ море. вторая площадка или рѣшетка на мачтѣ, т. е. наверху перваго продолженія ея, на стеньгѣ. **Гжа́тни**? ж. *арх.* рычагъ, бревно для подъема на берегу судна, при чинкѣ.

Гжи́голка ж. пташка Motacilla, гузница, трясогузка, мухоловка. ‖*Смар.* зегзица, кукушка.

Гзымзъ м. нѣм. карнизъ, всякое украшеніе по́лочкой, припо́локъ.

Ги, гиги, наступательный крикъ казаковъ, когда бросаются на ударъ; крикъ загонщиковъ, на облавѣ. **Ги́кать**, **ги́кнуть**, ударить съ крикомъ по всю прыть на непріятеля; кричать *ги, ги*. *Облавщики начали гикать*. **Ги́каться**, перекликаться гикая, аукаться. ‖*Мнѣ ги́кнулось*, икнулось. *Взи́кивать*, *взи́кнуть*, вскрикивать, взвизгивать. *Вы́кикать что*, пріобрѣсти гикальемъ, или выгнать крикомъ. *Дози́каться до чего*. *Зазы́кать*, начать; *зазы́каться*, замучиться гикая. *Назы́кать*, накричать; — *ся*, накричаться вволю. *Отзы́кать*, кончить. *Позы́кать*, покричать. *Перезы́кать*, перекричать. *Прозы́кали и замокли*. *Разы́кались, не уймешь*. **Ги́канье** ср. дѣят. **ги́къ** м. об. крикъ казаковъ при стремительномъ натискѣ; крикъ загонщиковъ. **Ги́ка**, **ги́кала** об. голосистый крикунъ, визгунъ. **Ги́кальщикъ** м. перекупн. загонщикъ, облавщикъ.

Гибаръ м. видъ кита, съ большимъ плавникомъ (перомъ) на хребтѣ.

Гиба́ть, **ги́бкій**, **ги́бкость** впр. см. *гнуть*.

Ги́бнуть (*ги́бать* употр. только съ прдл. *вы*, *за*, *из*, *по*, *пере*, *с*), или **ги́нуть**, исчезать, пропадать, уничтожаться, разрушаться; умирать; подвергаться бѣдствію, злополучію; портиться, приходить въ упадокъ или въ ничтожество; быть безполезнымъ. *Богатство гинетъ, а нищета живетъ. За честь (за стыдъ) голова гинетъ. Міръ гинетъ, а рать кормится*. **Ги́нуться** куда, *мест.* скрыться, пропасть. **Ги́бель** ж. пропажа, потеря, трата, утрата, уничтоженіе, разрушенье, конецъ, смерть; бѣда, напасть, злополучіе; упадокъ. ‖Множество, бездна, тма, про́пасть, несчетное количество. *Воръ воруетъ не для прибыли, а для гибели. Ищи себѣ прибыли, а другому не желай гибели. Денегъ гибель*, *передъ прибылью*; *лишній грошъ*, *передъ гибелью*, утѣшеніе. **Ги́бельный**, бѣдственный, пагубный, вредный, смертоносный; злобный, злонахѣренный. *Гибельный товаръ*, торг. подверженный порчѣ; *негибельный*, прочный. **Ги́блый**, то же, а ино погибшій. *Ловцы рыбные, люди гиблые*, пропащіе. **Ги́бельщикъ** *старр.* приставъ для обысковъ, выемокъ; сыщикъ, обы́щикъ, высщикъ. **Ги́блемый**, гибнущій, или гибельный, подверженый гибели. **Ги́блемость**, свойство, качество, состояніе гиблемаго.

Гибе́ть? надъ чѣмъ, *мест. арх. кур.* (*губить себя*? *гибаться*? *гыбыть*?) дивѣть, корпѣть, сидѣть не разгибаясь.

Гига́нить *вят. прм.* (звукоподраж. *гиги*, *хиги*?) насмѣхаться, зубоскалить, подымать насмѣхъ.

Гига́нтъ м. **гига́нтка** ж. греч. колоссъ, исполинъ, великанъ, во́лотъ, могутъ; **гига́нтовъ**, ему принадлежащ. **гига́нтскій**, къ нему относящійся; ‖ огромный, величайшій, исполинскій.

Гигіе́на ж. искусство или знаніе сохранять здоровье, оберегать его отъ вреда. **Гигіени́ческій**, до гигіены относящійся.

Ги́гна ж. *арх.* возжа оленьей упряжи; ремень, въ который привязана косточка, давящая оленя въ голову, при дергашіи возжи.

Гигроме́тръ или **гигроско́пъ** м. греч. психрометръ; снарядъ, показывающій степень сырости, влажности воздуха; влагомѣръ. **Гигроме́трія** ж. *физич.* наука измѣренія влажности воздуха. **Гигрометри́ческій**, до гигрометріи относящійся. *Гигрометрическое вещество*, легко разбухающее отъ сырости, влаги.

Гидатида врач. пузырчатая глиста, раждающаяся въ разн. частяхъ животнаго и человѣка. **Гидкій** и **ги́дить** *смл.* гадкій и гадить.

Ги́дра ж. греч. баснословный, водяной многоглавый змѣй; ‖ *зло*, противъ коего нѣтъ средствъ, возрастающее, какъ у гидры вмѣсто каждой срубленой головы выростала новая; ‖змѣя Hydrus; ‖довольно мелкое животнорастеніе, мягкишный полипъ Hydra. **Гидра́влика** ж. прикладная гидродинамика; — **ли́ческій**, къ гидравликѣ относящ. *Гидравлическая известь, цементъ*, смазка, составъ твердѣющій въ водѣ и употребляемый для подводной кладки; водостойкая или водокрѣпкая известь. *Гидравлическій винтъ, жерновъ*, машина для весма сильнаго давленія. **Гидра́вликъ** м. зодчій, строитель, занимающійся сооруженіями для подъема, проводки и сбереженія или отвода водъ; строитель водяныхъ машинъ; водопроводчикъ, водостроитель, водострой. **Гидра́тъ** м. вещество, содержащее въ химическомъ составѣ своемъ воду, въ сухомъ или окрѣпломъ видѣ; водникъ, водникъ. **Гидрогра́фія** ж. описаніе водъ, береговъ, водныхъ сообщеній; водо(о)писаніе; **гидрографи́ческій**, къ сему относящійся; **гидрогра́фъ** м. наукой или дѣломъ этимъ занимающійся, водописатель. **Гидроте́хника** ж. гидравлическое зодчество. **Гидродина́мика** ж. часть механики, наука о законахъ движенія жидкихъ тѣлъ; **гидроста́тика**, наука о равновѣсіи ихъ. **Гидродинами́ческій** и **гидростати́ческій**, къ первому или ко второму относящійся. *Гидростатическіе вѣсы*, приспособленіе для взвѣшиванья тѣлъ въ водѣ, чѣмъ опредѣляется удѣльный вѣсъ ихъ. **Гидроло́гія** ж. ученіе о составѣ разныхъ водъ, водословіе. **Гидрома́нтія**, гаданье по (на) водѣ. **Гидроме́тръ** или **гидроско́пъ** м. водомѣръ, снарядъ для измѣренія высоты водъ, приливовъ и отливовъ; или ‖снарядъ для измѣренія тяжести, плотности, силы жидкостей; въ послѣдн. знач. волчекъ. **Гидропа́тія**, водолеченіе; **гидропа́тъ**, водолечитъ. **Гидрофа́нъ** м. око-вира, камень опаловой породы, который сквозитъ только напитавшись водою. **Гидроце́(ке)фалъ** м. головная, козговая водянка; **гидрото́ракъ** м. грудная водяная. **Гидрофобія** ж. водобоязнь, припадокъ болѣзни бѣшенства, особ. отъ укушенія бѣшеныхъ животныхъ.

Гизы м. мн. *вор. ниж.* бранное прозваніе дворовыхъ людей; холопъ, лакала, смердъ, хамъ. **Ги́кать, ги́канье, гикъ** *нпр.* см. *ги.*

Гикъ м. *морс.* составъ жидкой и густой смолы, для тировки, смоленія судовъ. ‖ *Морс.* лежачее дерево, полурей, идущій вдоль судна отъ мачты, по нижней кромкѣ паруса, коего верхняя кромка идетъ по *гафелю.* На корабляхъ, фрегатахъ *нпр.* *гикъ* и *гафель* бываютъ только на бизаньмачтѣ (кормовой). **Гикаба́кштаги** или **гикабра́сы**, снасти, служащія для вращенія конца гика въ стороны. **Гиктали**, закладываемыя во время сильныхъ вѣтровъ за гикъ, вспомощь брасамъ. **Гикатопена́нты**, двѣ снасти, удерживающія гикъ въ висломъ положеніи.

Гиле́къ м. *пск.* (*глекъ?*) глиняный рукомойникъ, баранъ.

Гиль ж. *заяд.* пташка снигирь, Motacilla Erithacus. ‖ *Кстр.* гибель, много, тма, толпа, про́пасть. ‖ Вздоръ, чепуха, чужь, бесмыслица, нелѣпица, дичь. *Такую гиль несетъ, что уши вянутъ.* ‖ *Гильги́ль! юж.* этимъ крикомъ отгоняютъ гусей; тига! **Ги́лить** *сѣв.* (*га́лить?*) смѣшить, проказить, балагурить, острить. ‖ *Юж.* въ играхъ, *нпр.* въ мяча, въ свайку, подавать, прислуживать, служить на кого по условію игры́. **Гилъ** м. *сѣв.* смѣшникъ, балагуръ, шутникъ. **Ги́льщикъ** м. *юж.* кто чертитъ или служитъ въ игрѣ, подаетъ мячъ. **Ги́лка** ж. *юж.* древесная вѣтка; ‖ *кур.* палка, которою бьютъ мячъ, лапта́.

Ги́льдія ж. *нѣм.* сословіе, цехъ; въ польшѣ, биржа; у насъ, торговый разрядъ, степень купечества; купцы раздѣляются, по правамъ и платимымъ за это пошлинамъ, на три *гильдіи.* **Гильде́йскій**, относящійся къ гильдіи, къ ней принадлежащій.

Ги́льза ж. *нѣм.* бумажная, клееная, а иногда и жестяная трубка, для ракетъ и другх. потѣшныхъ огней; **ги́льзовый**, къ ней относящ.

Гильоти́на ж. французское орудіе смертной казни; ‖ пластинка съ проемнымъ очкомъ и ножемъ на пружинѣ, для отрѣзки хвоста сигаръ. ‖ Шулерское выдвижное очко въ картѣ, при игрѣ въ банкъ.

Гимга́ ж. *сиб.* большая рыболовная верша, морда, сплетеная изъ *са́рги*, изъ тонкихъ корней хвойныхъ деревъ.

Гимзи́ть *вят.* копошиться, шевелиться во множествѣ, кишѣть. **Гимъ**, киша. *Гимъ гимзитъ народу. Гимъ гимзитъ клоповъ.* **Гими́ть** *ол. гов.* о комарѣ, мухѣ: жужжать, гудѣть.

Гимна́зія ж. *греч.* казенное, гражданское учебное заведеніе средней степени, между низшими и университетами. **Гимнази́ческій**, къ гимназіи относящійся. **Гимнази́стъ** м. ученикъ гимназіи; **гимнази́стовъ**, ему принадлежащій; **гимнази́стскій**, имъ свойственый. **Гимна́стика** ж. ловкосиліе? искуство укрѣплять тѣло человѣческое и дѣлать его сильнымъ, ловкимъ и гибкимъ, упражняя его въ тѣлодвиженіяхъ; бѣгъ, прыжки, скачка, ломка, лаженье, плаванье, борьба *нпр.* иногда такъ называютъ и самое устройство для упражненій этихъ или **гимнасти́ческое** *заведеніе.* **Гимна́стикъ** м. ловкосилъ, знающій всѣ пріемы тѣлеснаго упражненія.

Гимнъ м. *греч.* хвалебная пѣснь, хвала и прославленіе, въ стихахъ или въ музыкѣ, пѣснопѣніемъ.

Гимнотъ м. электричный угрь юга Америки; живетъ въ прѣсныхъ водахъ, бьетъ прикасаясь отрубистымъ хвостомъ.

Гинеколо́гія ж. *греч.* ученіе о здоровомъ и больномъ состояніи женщины; особенности жизни женскаго пола.

Ги́ни ж. мн. *морс.* самыя большія тали, гарде́ли, блоки съ осно́вой, для подъема тяжестей. **Ги́нецъ** м. **ги́нцы** мн. небольшія тали, тяга, основаная между блокомъ въ снасти и другимъ, неподвижнымъ блокомъ. **Гиньбло́къ** м. блокъ принадлежащ. къ гинямъ. **Гиньло́парь**, веревка или основа межъ двухъ гиньблоковъ. **Гиньшке́нтель**, шкентель гиней, толстый конецъ или веревка, за которую привѣшиваются гини.

Гипе́рбола ж. *матем.* кривая линія, которая бы обозначилась на поверхности сахарной головы́ (конуса), если ее разсѣчь съ боку, отвѣсно вдоль. ‖ *Ритор.* преувеличенье, всякое выраженіе впадающее въ какую либо крайность, *нпр.* *у меня нѣтъ ни копейки; онъ взоромъ объемлетъ все.* **Гиперболи́ческій**, придлжщ. къ гиперболѣ, къ ней относящс. **Гиперболои́дъ** *матем.* геометрическое тѣло, образуемое вращеніемъ гиперболы. **Гиперсте́нъ** м. черный камень съ бронзовымъ отливомъ; павлитъ.

Гипопотамъ м. неуклюжее африканское животное, изъ разряда толстокожихъ, схожее со слономъ и носорогомъ, Hyppopotamus. **Гиполо́гія** ж. наука о лошадяхъ. **Гиподро́мъ** м. поприще для гарцованья, скачекъ и ристаній; бѣгъ, майданъ, ристалище.

Гипоте́за ж. *греч.* ипотеза, предположеніе, догадка, умозрительное положеніе. **Гипотети́ческій, —ти́чный**, гадательный, предполагаемый. **Гипоте́ка** ж. или ипоте́ка, **гипотечный** *залогъ*, ручательство, поручительство залогомъ, обеспеченье. **Гипотену́за** или ипотену́за, *матм.* сторона прямоугольнаго треугольника, противоположная прямому углу; до́лонь, косы́ня. **Гипохо́ндрія** или ипохондрія ж. низшая степень меланхоліи, расположеніе къ задумчивости, ко мрачнымъ мыслямъ; хандра. **Ипохондри́ческій**, къ состоянію сему вобще относящійся. **Ипохо́ндрикъ** *об.* человѣкъ подверженый этому недугу.

Гипсъ м. ископаемое: сѣрнокислая известь; перезженая, она разсыпается и жадно впивая воду, крѣпнетъ, стынетъ или мерзнетъ съ нею весма быстро; алебастръ. Въ просторечіи *алебастромъ* зовутъ ископаемое это въ лѣпномъ и штукатурномъ дѣлѣ, а *гипсомъ*, въ рѣзномъ, когда высѣкаютъ что изъ цѣлины. *Гипсовый шпатъ*, селенитъ, гипсъ въ волокнистомъ или гра́пковомъ видѣ. **Ги́псовый**, изъ гипса сдѣланый, къ нему относящійся.

Ги́рвасъ м. лопарское, хора самоѣдск. *арх. сиб.* оленій самецъ, быкъ для приплода. **Ги́рвистать** *арх-кем.* шататься, болтаться безъ дѣла, слоняться. **Гиргота́ть** *ол.* гоготать, хохотать.

Ги́рка ж. порода пшеницы въ южн. Росіи, менѣе арнаутки идущая за границу: голый, безусый ко́лосъ, а зерно мелкое, красное.

Ги́рло ср. (*горло*) одно изъ рѣчныхъ устьевъ, *при Черн. и Азов. моряхъ*; особ. извѣстны *дунайскія гирла*; ино зов. такъ и морской проливецъ, *у бѣломорцевъ* шаръ, протокъ, *касп.* прорва, проранъ.

Гирля́нда ж. *франц.* длинный вѣнокъ, плетеница, вязеница, кутасъ.

Ги́рча ж. (*горькій*) раст. галахъ; ‖ раст. Peucedanum, гиръ; ‖ раст. Pelinum?. **Гирча́вка** *морс.* горчавка, горькая, дурная соль.

Ги́ршій? *прм.* хилый, дряхлый, плохой (*гиршій*, малорос. худшій).

Ги́ря ж. крупный разновѣсъ, обычно чугунный, отъ пудовъ и до долей фунта; мелкая гиря, *гирька. Поворотливъ, что гиря* (*что медвѣдь, колода*). ‖ Въ машинахъ, часахъ: грузъ, приводящій колеса въ движеніе, и вобще всякій грузъ, тяжесть для противовѣса. ‖ *Тягота неумѣстная, помѣха. *Этотъ человѣкъ гиря, только мѣшаетъ.* ‖ *Кур.* стрижка подъ гребенку, остриженый человѣкъ, голова; ‖ вовсе плѣшивый, безволосый, гологоловый. ‖ *Гиря, гыря, марс.* уптрб. по сосѣдству, лице, рожа, рыло, пы́ка. **Ги́рный**, къ гирѣ, тяжести относящ. *Гирное ткацье́*, бранное, камчатное, съ машиннаго, гирнаго стана, съ гирями. **Гиря́вый** *юж.* стриженый, или вовсе плѣшивый, безволосый; ‖ паршивый.

Гита́ра ж. струнное музыкальное орудіе, на которомъ играютъ щипкомъ; кузовъ въ видѣ цыфры 8, ручка прямая, съ ладами; на *италіянской гитарѣ* шесть струнъ, на *польской* семь, по строй первой объемистѣе. ‖ *Въ Москвѣ, гитарой* зовутъ долгія дрожки, не круглыя, не пролетки, калиберъ. **Гита́рный**, принадлежащій или относящійся къ гитарѣ. **Гитари́стъ** м. **—тка** ж. играющій на гитарѣ. **Гита́рщикъ** м. дѣлающій гитары.

Ги́тенме́йстеръ м. *горн. нѣм.* плавильный мастеръ или старшій

плавильщикъ, кому поручена плавка. **Ги́тенферва́льтеръ** м. бывшій горный чинъ 10 класа.

Ги́терсъ м. морс. ковшъ, лейка въ видѣ большой ложки, для обливки, оплескиванья снаружи судна.

Ги́товъ м. морс. и волж. снасть для уборки или подборки па́руса, подтяга; гафельный парусъ подбирается гитовами вплоть къ гафелю, полурею; прямой парусъ подтягивается нижними углами къ срединѣ рея, *ганапутью* середка его, а *горденями* весь, поперекъ. *Гитовы* зов. по парусу: *грота-гитовъ съ правой, съ лѣвой*; *грот-брам-гитовъ* нпр. **Гитов-блокъ**, блокъ въ углу паруса или подъ реемъ, въ который проходитъ гитовъ.

Гитъ? м. на скачкахъ, бѣгъ, кругъ, конецъ, оборотъ.

Ги́чка ж. узкое и длинное гребное судно, съ распашными веслами. **Ги́чешный**, къ гичкѣ принадлежащій или къ ней относящійся.

Гіали́тъ м. камень опаловой породы; **гіалитовый**, къ нему относящійся. **Гіалу́ргія** ж. часть технологіи, стекловое искуство, стеклодѣліе, стеклова́рка. **Гіаломи́ктъ** м. ископаемое: зернистый кварцъ съ блестками слюды.

Гіаци́нтъ м. растеніе Hyacinthus. ‖ Самоцвѣтный камень, породы циркона; желтый яхонтъ. **Гіаци́нтовый**, свойственый гіацинту, къ нему относящійся.

Гіе́на ж. хищное животное Canis Hyena, двухъ видовъ: *тигровая* или *полосатая*, и *барсовая*, *чубарая* или *крапчатая*; послѣдняя водится на Кавказѣ: бырсь, капка́ра.

Гіерогли́фъ м. іероглифъ, ероглифъ, собств. египетскій знакъ, черта, рѣзъ, изображеніе взамѣнъ граматы, писма́; вобще, всякій условный знакъ, черченый, писаный, рѣзной, заключающій въ себѣ смыслъ, понятіе; писмена знаками, не буквами; символическое, эмблематическое писмо; иносказательные рѣзы.

Глава́ ж. голова, какъ часть тѣла, башка́, мозго́вница; въ этомъ знач. *глава* и *голова* одно и то же, хотя первое выраженіе церковное; въ другихъ знача. есть различіе. *Глава церкви, колокольни, зданія*: обвершка полушаромъ, рѣпкой, сахарной головой, бутылью или иначе, отдѣльно отъ остальной кровли. — **главый**, послѣ счету: трех-, пяти-, означаетъ число *главъ* зданія, *головъ* сказочнаго животнаго нпр. *Пятиглавая церковь. Стогла́вый змѣй. Семиглавая книга. Глава́ общества*, начальникъ, предводитель; *глава до́ма*, большакъ; *градско́й глава́*, городской голова. *Глава́ дѣлу*, начало, основаніе, корень. *Глава́ въ книгѣ, въ сочиненіи*: отдѣлъ, отдѣленіе, раздѣлъ. *Мужъ въ дому, что глава на церкви; жена въ дому, что труба на банѣ.* **Глава́рь** м. влд. глава, голова́, въ знач. начальника. **Глави́зна** ж. глава́, въ знач. начала, причины; ‖ также въ знач. отдѣла, раздѣла книги; ‖ *голови́зна*, башка большой, особено красной рыбы. **Главка, глави́ца** ум. головка, маковка, макушка, верхъ, вершинка, набалдашникъ. **Главня́** ж. прк. головня. **Главны́й, главно́й**, головной, до головы (члена) относящ. **Гла́вный**, важнѣйшій, существеный, начальный, основный; первенствующій, начальствующій, властвующій, высшій, верховный; преимущественый по силѣ, по богатству, значенію, вліянію, пространству, обширности нпр. *Главный надзоръ порученъ главному начальнику. Главное въ этомъ дѣлѣ то и то. Отъ главнаго хребта идутъ отроги. Главный городъ*, важнѣйшій въ области, государствѣ. *Главный штабъ*, соединеніе лицъ завѣдывающихъ частями, вѣдомствами военнаго управленія, подъ главнымъ начальствомъ высшаго начальника. *Главная квартира*, воен. мѣстопребываніе лицъ этихъ и главнокомандующаго. *Главныя сѣченія корабля*, продольный разрѣзъ (или діаметральная плоскость), поперечный разрѣзъ (площадь миделя), и разрѣзъ по водѣ (площадь грузовой ватерлиніи). **Главни́къ** м. **главну́шка** ж. большакъ и большуха, старшо́й, на́большій. **Главнокомандующій**, начальникъ арміи, главный начальникъ войскъ. **Главнонача́льствующій, главноуправляющій**, главный начальникъ какой либо части или вѣдомства. **Главотя́жь** ж. прк. головная повязка ветхозавѣтниковъ, евреевъ.

Главко́мъ ж. врчб. неисцѣлимая слѣпота, близкая къ темной водѣ: лазоревый-тускъ, зеленая-вода.

Глаголъ м. слово, речь, выраженіе; ‖ словесная речь человѣка, разумный говоръ, языкъ. ‖ Грам. часть речи, разрядъ словъ, выражающихъ дѣйствіе, состояніе, страданіе. *Жить по глаго́лу* (т. е. *Божію*), арх. въ дружбѣ, согласіи, въ миру. **Глаго́лать, глаго́ловать** что, говорить, сказывать, рещи; ‖ многословить. *Св. Егорій, свѣтъ, глаголуетъ*, пѣс. — **ся**, быть сказываему, говориться; ‖ сказываться чѣмъ, называться; именовать себя. **Глаго́лемый**, сказываемый; ‖ называемый или именуемый. **Глаго́ланіе, глаго́льство, глаго́льствованіе** ср. высокопарныя речи; говореніе, сказыванье. *Во многомъ глаголаніи нѣсть спасенія.* **Глаго́льникъ** или **глаго́латель** м. — **ница** ж. кто глаголитъ. **Глаго́ливый**, говорливый, бесѣдливый. **Глаго́ль** м. названіе буквы Г въ славянск. и руск. азбукѣ. *Азъ-алашки, буки-букашки (барашки), вѣди-валяшки, глаголь-голяшки*, т. е. долгая, скучная, всѣмъ извѣстная пѣсня. ‖ Висѣлица, которая обычно ставится въ видѣ буквы Г. *Онъ на глаголь лѣзетъ*, хоть на висѣлицу. ‖ Того же вида лѣса́, или костыль, вставленый въ стѣну; брусъ съ бѣгами (блокомъ), журавецъ, жаравецъ, для подъему тяжестей; такой же столбикъ или стойка съ перекладиной, на мельницѣ, для поддержки ковша; стойка съ плицей, на баркахъ, для отливки воды. *Поворотный глаголь*, стойка съ перекладиной, вращающаяся на пяткѣ, для подъема вверхъ тяжести и отвода ея въ сторону; родъ подъемныхъ крановъ. ‖ *Смотрѣть глаголемъ*, крючкомъ, ябедникомъ, сутягой. **Глаго́льный**, относящ. ко глаголу или къ глаголю. **Глаголи́та** ж. **глаго́лица** или *азбука* **глаго́льская, глаголи́тская, глаголити́ческая**, южно-славянская древняя азбука и писмо, пртвпл. *кирилица*.

Гла́дить, гла́живать что, выглаживать, сглаживать, раз(про)глаживать, ровнять, вы(у)равнивать; лощить. *Гладить рукою*, поводить, лаская или ощупывая. **Гладить кого по головкѣ*, потакать кому, баловать, давать повадку. **Гладить по шерсти, противъ шерсти*, дѣлать что пріятное кому, либо противное. *Бѣлье гладятъ утюгомъ. Противъ шерсти не гладятъ. По сажѣ хоть гладь, хоть бей, все одно (все черно). Овесецъ и чиститъ и гладитъ. Не гладь коня рукою, гладь мѣшкомъ (овсомъ). Ваше дѣло прохладно, и гладятъ, такъ неладно; наше дѣло подневольно, и бьютъ, такъ не больно. Царь гладитъ, а бояре скребутъ. Ѣдетъ дядя изъ Серпухова: бороду гладитъ, а денегъ нѣтъ. Глаженый* (или *гляженый*, о конѣ) *лучше хваленаго* (т. е. заглазнаго). *И не эдакіе меня гладили, да и то не поладили.* **Гла́диться** изв. стрд. по смыслу речи. *Выгладить платье. Иди доглаживать начатое. Загладить проступокъ. Изгладить вину. Нагладила много. Огладить лошадь. Погладить доро́гу. Погладить собаку. Все утро прогладила, насилу отгладилась. Подгладь еще немного. Перегладь бѣлье снова. Пригладь волосы. Прогладь разокъ. Разгладилъ бы ты морщины. Сгладить кочки. Угладить доро́гу.*

Гла́женье ср. дѣйст. по гл. **Гла́дкій**, ровный, не ухабистый, не шероховатый; глаженый, лощеный; ‖ плавный. ‖ Не узорочный, одного цвѣту и виду. ‖ О животн. и человѣкѣ, нов. кстр. и юж. жирный, тучный, дебелый, здоровый, полный; вор. тмб. **гладко́й**. *Уха сладка́, варея гладка́. Гладкія речи*, сладкія, льстивыя. *Дѣло гладко сошло. Гладко стелетъ, да кочковато спать.*

Тутъ (Съ него, Съ нагаго) взятки гладки. По́дгору съѣдемъ, вгору взвеземъ, а по гладкому покатимся. Ночь матка: все гладко. Гладка шерстка, да ноготокъ остеръ. Дѣло гладко, инъ глядѣть сладко. У богатаго все сладко, все гладко. Гдѣ бабы гладки, тамъ нѣтъ и воды въ кадкѣ. Поѣлъ казакъ да и набокъ, отъ того казакъ и гладокъ. Отъ чего котъ гладокъ? поѣлъ, да и набокъ. У кого есть матка, у того голова гла́дка. И гладокъ, да гадокъ; и рябъ, да Божій рабъ. На гладкомъ (т.е. полѣ) *навозъ кладутъ, а на рябомъ* (т.е. паханомъ) *пшеницу сѣютъ*, говор. рябой. **Гла́же** срвн. стп. нар. *гладко*. **Гладе́хонекъ, гладки́мъ-гладко**, во́все гладкій, гладко. *Перышки ря́беньки, головка гла́денька. Моя роде́нька обувается гладе́нько*. **Гладкова́тый**, гла́денькій, почти гладкій. **Гладкова́тость** ж. свойство гладковатаго. **Гла́дкость** или **гла́дость** ж. свойство гладкаго; *гла́дость* болѣе употрбит. въ переносн. знач. **Гладь, гладца́** ж. гладкость, гладость; гладкое, ровное мѣсто, по льду, либо въ лѣсу, чистая прогалина, *арх* **гладу́нъ**. ‖ *Гладь* также особый шевъ, вышивной, гдѣ нитка ложится гладко и ровно подлѣ нитки. *Шить гладью*. ‖ *Гладца́* также гололедица, обледе́ница, корка, о́бледь. *Взять гладцо́ю*, ласкою, убѣжденіемъ. *Началъ гладью, а кончилъ гадью. Тишь да гладь, Божья благодать*. **Гладу́ха** ж. *арх*. подводный камень, оголяемый отливомъ. **Глады́рь** м. *кур*. **глады́шъ** м. *нег*. **гладе́на** ж. *сар*. **гладёха** ж. *пск*. толстякъ и толстуха, здоровякъ, рослый и тучный или плотный, крѣпышъ; дородный дѣтина. *Эка бабища гладе́на какая! Коровушка гладе́ха, гладе́нушка*. ‖ *Глады́шъ*, растеніе Siler (или Laserpitium) trilobum, дикій коперъ. ‖ *Ол*. гладкая, безлистая березовая вѣтка. ‖ *Гладышъ дон*. яйцо. **Глады́шка** ж. *юж*. глекъ, кринка, горлачъ. **Гладе́цъ** м. *пск*. ленъ вычесаный напоказъ. **Гладило** ср. деревянное, костяное, стекляное или стальное простое орудіе, для проглаживанья чего или наведенія лоска; лощило. ‖ Стекловар. липовая гладкая чурка, на желѣзномъ прутѣ, коею *разво́дчикъ* разводитъ стекло, смачивая гладило, т.е. разглаживаетъ взрѣзаную *халяву*. ‖ *м. *Ряз*. любовникъ, въ низшемъ значеніи. ‖ *Орл*. рубанокъ, чистый стругъ. **Гладилка** ж. гладило, лощило. ‖ Кузнч. молотовая подставка, для гладкой ковки. *Гладилка сапожника*, брусокъ изъ твердаго дерева, для лощенія подошвы по ребру; *гладилка гончара*, въ родѣ деревян. ножа, въ подмогу пальцамъ, для отдѣлки посуды; *гладилка свѣчнико́въ*, дощечка съ кожанымъ стремемъ, для руки; ею катаютъ тафельныя, церковныя свѣчи. *Гладилка кожевниковъ*, острый ножъ серпомъ, для очистки кожъ отъ мездры. *Гладилка слесарная*, воронило, по́лиръ; *гладилка переплетчиковъ*, костяная, зубъ, либо агатовая; она же и *золотарная*; *гладилка полотенъ, для тканей*, стекляный шаръ, пестъ. **Гладильня**, заведеніе гдѣ лощатъ или гладятъ, напр. въ кожевеномъ дѣлѣ. **Гладильный**, служащій ко глаженью или къ тому относящійся. **Гладильщикъ, — щица**, гладильный мастеръ, работникъ. **Гладкома́зъ** м. *вят*. льстивый, вкрадчивый человѣкъ.

Гладъ м. *црк*. голодъ. **Гла́дный**, голодный. **Гла́довать, гла́дствовать**, голодать, скудаться пищею; **гладотвори́ть** кого, лишать пропитанія, пищи, выголодить, оголодить.

Гла́дывать, см. *глодать*. **Гла́женье**, см. *гла́дить*.

Глажи́ ж. *мн. нег. вл*. **глыжи́** *пск*. каменица? куманиц(к)а, моклаки; кустикъ и ягода морошка. **Глаже́вникъ, глажи́нникъ, глажи́на** *нег. пск*. м. собир. морошковый кустовникъ; мѣсто по мшарнику богатое морошкой; — **ница** ж. торговка глажами.

Глазе́тъ или **гласе́тъ** м. *фрн*. парча съ шелковою основой и гладкимъ серебрянымъ или золотымъ личнымъ утокомъ. **Глазе́товый**, сдѣланый изъ глазета.

Глазурь ж. *нѣм*. полива, мурава, стеклянистый лоскъ, наводимый черезъ огонь на каменной (глиняной) посудѣ. **Глазуревый, глазурный**, поли́ваный, муравленый.

Глазъ м. орудіе чувственаго зрѣнія, око; глазное яблоко; шары́ *сиб*. талы́ *вят*. бу́ркала; ба́ньки *юж*; глядѣ́ла, глядѣ́лки, зенки; *мн*. *глаза́, гла́зы*; *ол*. *гла́зья*; собр. *глазье́*; *глази́на, глазища* увел. *гла́зикъ, глазо́къ, глазо́чекъ, глазе́нокъ, глазе́ночекъ* нар. умал. ‖ Зрѣніе, видѣніе, какъ чувство; ‖ зрѣніе, какъ дѣйствіе, смотрѣніе, глядѣнье; ‖ взглядъ, взоръ; ‖ приглядъ, присмотръ, над(при)зоръ. *Глазъ нечистъ, нехорошъ, черенъ. Хоть глазъ выткни*, темно. *Недобрый глазъ поглядѣлъ (не гляди) на насъ*, о порчѣ, сглазѣ. *Одинъ глазъ на Кесово, другой на (въ) Размѣсово* (Разлисово?). *Одинъ глазъ на́ печь, другой въ Галичъ. Одинъ глазъ на насъ, другой на Арзамасъ*, *встарь*, о Мордвѣ. *Одинъ глазъ, да и тотъ на Арзамасъ*, косъ. *Глазами косъ, да душею прямъ. На-глазъ*, на глазомѣръ. *Пройти на-глазъ* (или *напроглядъ, по уровню*). *Глаза да мѣра, то прямая вѣра. Глазъ мѣра. Кто старое вспомянетъ, тому глазъ вонъ. Жену выбирай не глазами, а ушами*, т.е. по славѣ. *Глазами гляди, рукамъ воли не давай. У него глаза въ затылкѣ. Протри себѣ глаза. Ни гла́за во лбу, ни зуба во рту. Глаза, какъ плошки, а не видятъ ни крошки. Видитъ глазъ, да рука не ссягнетъ. Чего глазомъ не досмотришь, то мошною доплатишь. Однимъ глазомъ спи, а другимъ стереги (моргай). И одинъ глазъ, да зорокъ, не надобно со́рокъ. На свои глаза свидѣтелей не ставлю. Свой глазъ лучше роднаго брата. Свой глазъ дороже нахва́лу. Не вѣрь брату родному, вѣрь своему глазу кривому. Твои денги, твои и глаза*, гляди, что покупаешь. *Не видывалъ очми* (такого дива), *не то, что глазами*, шутка. *Глазами гусей паси, голосомъ пѣсни пой, руками пряжу пряди, ногами дитя качай*, говор. въ пѣснѣ, вышедшая изъ татарскаго полону женка. *Егорій да Власъ* (покровители стадъ) *всему богатству глазъ. Прямо страху въ глаза. На смерть, что на солнце, во всѣ глаза не взглянешь. На правду, да на смерть, что на солнце: во всѣ глаза́ не взглянешь. Гдѣ глаза окинутъ, тутъ жаль покинуть. Гдѣ больно, тамъ рука; гдѣ мило, тутъ глаза. Бровь въ бровь и глазъ въ глазъ*, схожи. *На затылкѣ глазъ нѣту. Выше лба не живутъ глаза. Два гла́за, да и тѣ за́ носомъ*, не видятъ. *У денегъ глазъ нѣту: за что отдаютъ, не видятъ. Свой глазъ миленкій дружекъ, а чужой, воръ (ворогъ). Хозяйскій глазъ всего дороже. Какимъ глазомъ взглянетъ. Кому перстомъ киваютъ, а намъ и всѣмъ глазомъ (въ оба гла́за) мигаютъ. И хлопаетъ глазами, и разводитъ руками, а то́лку нѣтъ. Все пріѣдено, все прикушано: большіе бояре глазами вертятъ, того же хотятъ*, т.е. спать. *Худые глаза заплевать, да другіе продрать. Лихихъ (бестыжихъ) глазъ и чадъ нейметъ. Кошкой въ глаза мечется. Старъ да глупъ: силы нѣтъ, а въ глаза лѣзетъ. Брагу варить, глаза́ закурить. У доброй дѣвки ни ушей, ни глазъ. Взглянь глазкомъ, сдѣлай съ праздничкомъ (подари рублемъ). Въ глаза ласкаетъ, а позаглазью лаетъ. Въ глазахъ милъ, заглаза постылъ. Заглаза и про Царя говорятъ. Въ глаза не льсти, а заглаза не брани (а заглаза, какъ знаешь). Въ глаза́, и Бога боится, и людей боится, а заглаза, никого не боится. Глазами плачетъ, а сердцемъ смѣется. Глаза говорятъ, глаза слушаютъ. Не смѣю на глаза́ показаться. Глазища коломъ тычутъ*, завистливые. *Глаза завидущи, а руки загребущи. Глазомъ не заворотишь*, упустивъ. *Глаза́ человѣку во́роги*, ненасытностью. *Глазамъ-то стыдно, а душа-та рада. У него поповскіе глаза. Гла́зы ямы, а руки грабли. Свиные гла́зы не боятся грязи. Нальются глаза, какъ*

прошибетъ слезá. Заплаканы глаза, такъ затерты и рукава. Глаза стращаютъ, а руки дѣлаютъ. Гляди глазами, да не тронь руками. У страха глазá велики. У страха глаза что плошки, а не видятъ ни крошки. Кто возметъ безъ насъ, будетъ безъ глазъ, надпись на книгѣ. *Правый глазъ чешется, радоваться; лѣвый, плакать. Гляди глазами. Возми глазá въ рýки (въ зубы). Отсидѣлъ, чтоли, глаза? Не глаза видятъ, а человѣкъ; не ухо слышитъ, душа. Тутъ нуженъ глазъ*, присмотръ. *Свой глазъ всего дороже. Свой (хозяйскій) глазъ алмазъ, чужой—стекло. Свой глазъ зорокъ, не надо и сóрокъ. Свой глазъ смотрóкъ. Видѣлъ своими глазами*, самъ. *Берегú какъ глазъ. Онъ мнѣ дороже глазу. Царскій глазъ далеко видитъ. Чужому глазу не вѣрь. Онъ своимъ глазамъ не вѣритъ*, видя что неожиданное, или отъ недовѣрчивости. *Пропустилъ мимо глазъ*, прозѣвалъ. *При моихъ глазахъ, у меня въ глазахъ, при мнѣ*, я видѣлъ. *Изподъ глазъ укралъ*, не устерегъ. *Изъ глазъ ушелъ, пропалъ* или *скрылся*, изъ виду. *Промежъ глазъ деревня сгорѣла*, прозѣвалъ. *Я ему это въ глазá скажу. Онъ въ глазá лжетъ. Ребенокъ всегда у меня на глазахъ* или *подъ глазами. Не спускай его съ глазъ, держи передъ глазами. Какъ бы его сбыть съ глазъ? Пошелъ съ глазъ долой! Не кажись мнѣ на глазá! Я его и въ глазá не видывалъ, въ глазá не знаю. Что на меня глазá уставилъ? Я глазомъ не смигну. Не успѣешь глазомъ мигнуть. Окинь мѣсто глазомъ, смѣряй глазомъ. На мой глазъ близко. На мой глазъ ладно. Пройди на глазъ*, напроглядъ, по уровню. *Глазъ на глазъ не придетъ*, вкусъ на вкусъ. *Что пялишь, что пýчишь глазá? Съѣлъ бы глазами*, сердитъ. *Глазá, что рогатины уставилъ*, грозно. *Дать глазамъ волю, глядѣть бестыжими глазами. Сытыхъ глазъ на свѣтѣ нѣтъ. У меня въ затылкѣ нѣтъ глазъ*, сзади не видать. *У него глазá такъ и ходятъ*, все видитъ. *Что вертишь глазами?* смутясь. *Онъ глазá потупилъ*, смутился. *Онъ глазами хлопаетъ, глазá остолбенѣли*, смутился, опѣшалъ. *По глазамъ знать то и то. Распустить глазá*, зѣвать. *Глазá разбѣжались*, растерялся, не знаю куда смотрѣть. *Всѣ глазá просмотрѣлъ*, усталъ глядя. *Онъ и глазъ своихъ не кажетъ*, его не видать, онъ не ходитъ. *Потерять, утратить глазá*, ослѣпнуть. *Глазá притупѣли, сталъ плохъ глазами. Во всю ночь глазъ не смежилъ, не сводилъ* или *не смыкáлъ. Закрыть глазá*, отъ стыда, или умереть. *У него глазá посоловѣли, закатились пóдъ-лобъ*, онъ обмеръ, умираетъ. *Открыть кому глазá*, указать правду. *Протереть кому глазá*, дать понять, указать; *протереть глазá денгамъ*, промотать ихъ. *Пустить пыль въ глаза, отуманить глазá*, обморочить кого; || мотать напоказъ. *Вставить кому золотые, серебряные глазá*, подкупить, задарить. *Ты мнѣ глаза мозолишь*, надоѣдаешь собою. *Наплюй ему въ глаза*, вретъ онъ. *Онъ азá въ глазá не смыслитъ. Налить глазá*, напиться пьянымъ. *У него фонари подъ глазами, глазá подбиты*, пьянаго побили. *Темно, хоть выколи (выткни) глазъ. Правда глазá колетъ. Утыкáть чѣмъ глаза, тыкать что въ глазá*, попрекать чѣмъ. *Не въ бровь, а прямо въ глазъ. Не лѣзь въ глаза*, будь скромнѣе. *Глядѣть кому въ глазá*, покорно услуживать; повиноваться. *Забѣгáть кому въ глазá*, выказываться или выслуживаться. *Строить кому глазки*, льстить; волочиться. *У него масляные глазки, глазá съ поволокой*, приторно нѣжные. *Съ глáзу-нá-глазъ*, одинъ на одинъ. *Очки не по глазамъ*, его обманываютъ. *Заглазá, заглазáми*, заглазно, заочно. *Заглазá много, заглазá довольно*, достаточно. *Хорошій глазъ, добрый глазъ, счастливый*, отъ котораго не бываетъ порчи, призора, сглазу; противн. *худой, нехорошій, дурной глазъ*, вредящій. *Черный глазъ, карій глазъ, минуй насъ. Это съ глазу*, съ призору, съ порчи. *Вѣрный глазъ*, опытный и безошибочный въ глазомѣрѣ. *Морской глазъ*, опытный и зоркій въ морскомъ дѣлѣ. *Лопни глазá*, божба. *Казаки, глазá арміи.* || *Глазъ*, казач. ведеты, форпосты, передовые конные караулы противъ непріятеля. || *Глазъ*, **глазóкъ**, въ растущемъ деревѣ, очко, почка листовая, листовая распýколка; *глазокъ картофеля*, очко бородавкой, которое даетъ ростокъ. || О перстнѣ и подобной вещи: одиночный камешекъ, жемчужинка. || Слоистый агатъ, агатъ въ разноцвѣтныхъ кружкáхъ; ониксъ. || Ячейка, ячея сѣти. || Ушко, проемъ, скважина, впр. петля нитченокъ, на ткацкомъ стану, для продевки основы. **Глазнóй**, принадлежащій или относящійся ко глазу. *Глазнóе стекло*, въ зрительной трубѣ, обращеное ко глазу; противопол. *предметное*. **Глазкóвый**, образующій глазокъ или къ нему относящійся. **Глазѣ́ть**, глазопялить, зѣвать, смотрѣть издали, расматривать безъ цѣли и толку. **Глазѣ́нье** ср. дѣйствіе это. **Глáзить** кого, сглазить, урочить, озѣ(ё)вать, испортить глазомъ, опризóрить. **Глазли́вый** *кур.* кого легко сглазить, изурочить; || у кого урочливые глазá; **глазли́вость** ж. свойство это. **Глáзничать** *пск.* подсматривать изъ любопытства, соглядать. **Глазýнъ** м. **глазýнья** ж. ротозей, праздный зѣвака, кто шатаясь глазѣетъ; кто нескромно вы(под)сматриваетъ; || у кого глаза на выкатѣ. *Глазýнья*, выпускная яичница, цѣлýшка, цѣлышни́ка, скородумка. *Сѣть глазунъ*, *волжс.* самая рѣдкая; за нею идетъ *рѣжа*, а еще мельче *частикóвая, частúкъ*. **Глази́на, глазови́на** ж. *арх.* **глазни́къ** м. *ол.* водья, вадья, окошко или колодецъ въ болотѣ. || *Глазни́къ* также козырекъ на обручикѣ, отъ свѣту. **Глазéна, глазéнка** ж. *прм. вят.* глазýнья, цѣлýшка, выпускная яичница. **Глазни́ца** ж. растн. Euphrasia; || Повальная глазная болѣзнь. || Глазная впадина или ямка, въ которой лежитъ глазное яблоко. **Глазýха, глазýшка** ж. *пск. кал.* гороховая кашка съ крупой. || Яичница глазунья. || Быстроглазая женщина. **Глазáстый**, о челов. пучеглазый, съ глазами навыкатѣ; || смотрокъ, зоркій, кто хорошо, далеко видитъ, все видитъ, замѣчаетъ. || О вещи: бросающійся въ глаза; яркій, пестрый, странный или крупный узоромъ. *Поле глазáсто, а лѣсъ ушастъ*, въ полѣ видно, въ лѣсу слышно. **Глазáстикъ**, глазáстый. **Глазóвье** ср. *нав.* глажи́, морошка. **Глазоби́вецъ** или **глазоуби́вецъ** м. *арх.* **глазоби́тный** *влад.* нахалъ, буянъ, наглецъ; бестыжій неслухъ, своевольникъ. **Глазолýпъ, —пка, глазопялъ** м. **—лка**, ж. **—пýчка** об. праздный зѣвака, кто стоитъ выпучивъ глазá. || *Глазопя́лы*, большіе куски въ тюрѣ, ломти въ окрошкѣ, на кои ѣдоки глазá пялятъ. **Глазомѣ́ръ** м. способъ и навыкъ опредѣлять счетъ, вѣсъ, мѣру, количество, пространство, на-глазъ, на угадъ, по опыту и нáвыку. **Глазомѣ́рный**, опредѣленый глазомѣромъ, измѣряный глазомъ. **Глазоутѣ́шный**, пріятный глазу, виду.

Гламя́ нар. по *ряз. тмб.* произношенію, голомя́, давненько, онамедни.

Глáсисъ м. воен. все пространство передъ крѣпостнымъ рвомъ, въ полѣ, на пушечный выстрѣлъ; крѣпостная чисть.

Гласъ м. голосъ, во всѣхъ знач. взыванія, звукъ, звонъ, шумъ впр. || Извѣстный напѣвъ церковн. пѣнія; гласовъ считаютъ восемь, почему: *запѣть на девятый гласъ*, пѣть нестройно, нескладно, драть козлá. *Гласъ шестый, подымай шесты, на игумена, на безумена*, семинарская острота. *Собирать на гласъ Божій*, на церковный колоколъ; для чего подвѣшеный колоколъ возятъ по городу, со звономъ. *Гласъ Божій вызвонитъ изъ аду душу грѣшника*, о вкладѣ на колоколъ за упокой самоубійцы. *Гласъ народа, гласъ Божій. Гласъ народа Христа предалъ (роспялъ).* **Глáсный** прл. громкій, звучный, зычный, шумный, слышимый; || всѣмъ извѣстный или явный, нескрытный, всюду оглашаемый.

‖Сщ. м. членъ думы или магистрата, избираемый отъ купечества и засѣдающій съ правомъ голоса. *Гла́сная буква*, самогласная, произносимая по себѣ, безъ помощи другой: а, е, и, о, у, ы, нпр. **Гла́сность** ж. извѣстность, общеизвѣстность чего, оглашеніе, огласка. **Гласни́къ** м. тетрадь содержащая указаніе напѣвовъ, или голоса́, напѣвы положеные на ноты. **Глаша́ть, гласи́ть** что, взывать, издавать голосъ, слова́, речи; говорить, вѣщать, произносить, звать, называть, призывать. —**ся**, быть глашаему. ‖*Гласится, ему не сдобровать*, орл. кажется, мнится, видится. **Глаше́ніе** ср. взываніе, вѣщаніе. **Глаша́тель, гласи́тель** м. —**ница** ж. возглашатель, кто громко что либо говоритъ, вѣщаетъ. **Глаша́тай**, всенародный вѣстникъ, возвѣстникъ, вѣщатель, оглашатель, объявитель, бирючъ, герольдъ.

Глауберова-соль, Sal glauberi, сибирская соль, гуджиръ, сѣрнокислый натръ; слабительное.

Глахи́, глазо́вье, глажи́ нег-бор. ягода морошка, моклаки́.

Глаша́ть, глаше́ніе, см. *гласъ*.

Гла́шникъ м. антильское деревцо Batis? ‖ Растеніе Alopecurus pratensis, дивій-боръ, луговой-пырей, лисій-хвостъ (переводн.).

Глевъ м. или **глева́** ж. слизь, покрывающая рыбу. На красной рыбѣ зимою *глевы́, глёву* больше и она крѣпнетъ, стынетъ оболочкой. **Гле́вистая, глева́стая** *рыба*. **Глёкъ, глекоти́нникъ** м. влд. слизь, сукровица, гной, особ. при испражненіи. **Глескій**, пск. скользкій; *глёзко*, хлёско, склёзко, скользко, гладко; слизко. **Глёздать** нег. пск. скользить. **Глёздовица, глёздалка** ж. сков(л)занка юж. дорожка на льду, по коей катаются, скользятъ. **Глезна** ж. арх. голень, берцо, берко, будыль, осб. у животныхъ.

Гледъ или **глодъ** м. (*глогъ*?) деревцо боярышникъ, барыня, тернистый кустъ съ мучнистой ягодой, Crataegus, разныхъ видовъ.

Глёзкій нпр. см. *глевъ*. **Глей** м. перс. глина, глинистая почва.

Глекъ, гле́чикъ м. юж. завд. гиле́къ, кринка, горлачъ, балакирь. *Глекъ*, слизь, см. *гле́въ*.

Гле́нь ж. влага или сокъ (*глевъ? глина?*), **гле́нистый**, сочный.

Глетъ м. нѣм. литаргирій, свинцовая слюда. *Зильберглетъ*, сплавленая закись свинца, унтрбл. малярами, для варки масла, олифы. **Гле́товый**, относящійся ко глету. *Глетовая дорожка, слѣдъ*, дорожка въ горновой набойкѣ, для стока сплавленаго глета.

Глеча́? ж. арх. англ? игра въ жемчугѣ, желтоватый блескъ, отливъ. **Гле́чикъ**? м. арх. подкожное сало, жиръ. См. также *глекъ*.

Гле́черъ м. нѣм. ледови́стая гора, горный ледни́къ, леднякъ, гольцы.

Гли́ба ж. нег. кстр. глыба; мерзлая грязь, колышка, груда, ко́лоть.

Гли́ва ж. юж. сар. родъ груши, дули; бергамотъ, ку́кишъ.

Глидъ м. **глидина** ж. глодъ, глудина, раст. боярышникъ, Crataegus.

Гли́ко, гли́кося, *'ликось!* гляди, глянь, смотри, посмотри-ка.

Гли́на ж. земля или землистое вещество, которое съ водою составляетъ мягкое, вязкое и скользкое тѣсто, сохнущее на воздухѣ и принимающее въ огнѣ каменистую твердость и крѣпость. Основаніемъ глинѣ служитъ металъ **глиній** м. алю́мній, алю́мій или алюми́ній, въ окисленомъ видѣ **глинозе́мъ** м. *Живая глина*, у кирпичниковъ и гончаровъ, въ томъ видѣ, какъ она въ пластахъ, въ землѣ; *прѣсная*, налитая водой и вымятая, вымѣшаная; *кислая*, лежалая въ замѣскѣ, готовая въ дѣло. *Валяльная, сукновальная глина*, бѣлая и тощая, отбирающая жиръ изъ шерсти. *Глина зеленка*, мск. малярная зелень, пра́зелень. *Разживайся уголькомъ да глинкой*, о нищетѣ. *Оремъ землю до глины, а ѣдимъ мякину. Человѣкъ не глина, а дождь не дубина*, не убьетъ и не размоетъ. **Гли́нка** ж. дикій полевой голубь. **Глинозе́мный, —зе́мовый, —зе́мистый**, до глинозема относящ. или изъ него составленый. **Гли́няный**, сдѣланый изъ глины; скудельный. Простую гончарную посуду называютъ *глиняною*, а бѣлую, фаянсовою и каменною. *Не глиняный, отъ дождя не размокнешь. Бородка Минина, а совѣсть глиняна. Есть дѣвка серебряна, поискать парня глинянаго*, жениха. **Гли́нчатый** или **гли́нистый**, содержащій глину; похожій на глину, ей подобный. *Гли́нистая почва*, въ коей до половины глины; тяжелая, вязкая; *бѣлая глинистая*, лудякъ, холодная. *Глинистый сланецъ*, слоистая, сильно отвердѣвшая глина, съ другою примѣсью. **Глинова́тый**, о почвѣ, глинистый, въ меньшей степени. **Гли́нище** ср. **гли́нница** ж. или **глиноко́пня** ж. яма или копь гдѣ берутъ глину; ‖*глинище* влд. глиняная почва. **Гли́нникъ** стар. гончаръ, горшечникъ, горшеня, скудельникъ. **Глинобитный, глинобо́йный**, о строеніи, сбитый изъ земли́, глины, иногда съ примѣсью соломы. **Глинова́лъ** м. рабочій, валяющій глину. **Глинова́льня** ж. мѣсто гдѣ ее валяютъ. **Глиномя́лъ**, топтунъ, работникъ мнущій глину обычно ногами. **Глиноко́пъ** м. рабочій копающій глину. **Глиномѣ́съ** м. работникъ для мѣшенія глины. **Глиномѣ́сный**, до замѣски глины относящійся, нпр. *снарядъ*. **Гли́нникъ** или **глинча́къ** м. гли́нище, гли́нникъ, чисто глиняная почва. ‖Растеніе этой же почвы Lygeum. *Онъ персты слюнитъ, да дудки* **гли́нитъ**, лѣпитъ, тунеядничаетъ. **Глиносоло́меныя** *крыши*, кроются пучка́ми соломы, обмокнутыми въ жидкую глину, сверху смазываются вгладь, а по просушкѣ иногда смолятся, особено горною смолою, и посыпаются пескомъ.

Глина́ть стар. (нѣм. glupen?) поглядывать куда, оглядываться.

Глиста́ ж. или **глистъ** м. нутрякъ, нутряковое животное, особ. виды, живущіе въ кишкахъ человѣка или другихъ животныхъ. Ученые придумали общее названіе: *внутренностныя животныя! Колѣнчатая, плоская глиста*, два вида: Taenia, Botriocephalus; *круглая*, Ascaris, Lumbricus. *Тянется, какъ глиста (слюна). Ползетъ глиста по шесточку, глони, глиста, песочку*, скргир. ‖Сар. астрх. земляной, дождевой червь, на который удятъ рыбу. ‖Долговязый, сухой, противный челов. **Гли́стушка** об. шутч. проворный, шаловливый ребенокъ. **Глисна́** ж. орнб. снасть съ удочками, до 250 крючковъ, наживленыхъ червями, глистами. **Гли́стный**, до глистовъ относящійся, отъ нихъ происходящій. **Гли́стникъ** м. растеніе Silphium, цытварное сѣмя; ‖ полынь, Artemisia Absinthium. ‖Раст. Solanum dulcamara, будь-дерево, горькосладъ, пасленъ-красный. ‖Рст. Tanacetum vulgare, пижма, рябишникъ, рябинка, девятильникъ, романникъ, пуговичникъ, протычъ, козельникъ, сузикъ, девятиха, десятинникъ? вротичъ?. *Гл. морской*, колѣнчатое морское растеніе Corallina officinalis. **Гли́стница, глисто́вка** ж. растеніе Ascarina, и вобще противоглистныя снадобья, растенія. **Глисто́вникъ**, глистникъ, раст. Solanum dulcamara. **Глистого́нъ** м. растеніе Santolina. **Глистого́нный**, о снадобьи, выгоняющій глистовъ.

Глици́на ж. землянистое вещество, окись метала **гли́цій** м. она же сладкоземъ или **глициновая, —иная**, бериловая, агустовая, сладкосольная земля, сладкоземъ.

Глоба́ ж. пск. перекладина, лежащій на чемъ шестъ, жердь, особ. на скирдѣ, озородѣ; переметина, вѣтраница. **Гло́бка** нег-черн. кладка, мостки; ‖тропа, тропинка въ лѣсу, юж. стежка.

Гло́бусъ м. лат. шаръ, изображающій небесную твердь со звѣздами (*небесный глобусъ*), или землю нашу (*земной глобусъ*), относительно движеній ея, суточныхъ перемѣнъ (по зависимости отъ солнца), и положенія на ней земель и водъ. **Гло́бусный**, ко глобусу относящійся. **Гло́бусникъ** м. глобусный мастеръ.

Глогъ м. деревцо слѣпокуръ, слѣпокурникъ, курослѣпъ, курослѣпникъ, спижъ мдрс. свидина, свидовникъ, Cornus sanguinea, однородное съ кизилемъ, дере́номъ (*дере́нь* и *тернъ* не одно).

Глода́ть, **гла́дывать** что, огрызать, объѣдать или выѣдать около чего. *Наѣхали гости глодать кости. Голой кости и собака не гложетъ. Пошелъ въ гости глодать кости. Зазвалъ гостей глодать костей. Звали гостей, да посадили глодать костей. И радъ бы глодалъ, да глодала не стало. Лежитъ, не можетъ, и кости не гложетъ. Гложи волкъ свои бока*, гов. подкладывая камень подъ горшокъ, чтобы волкъ не съѣлъ коровы. ‖ Бранить, грызть голову, беспрестанно журить. *Про́свѣту не даетъ, все гложетъ.* **Совѣсть гложетъ.* —**ся**, быть оглядываему; браниться, грызться другъ съ другомъ. *Свои собаки гложись, а чужія не вяжись. Гложись, да не изъѣдаясь мирись. Выглодать кому глаза́. Догла́дывай остатки. Заглодалась мышь въ сыръ. Изглодалъ зубы. Наглода́лся досыта. Надглоданная кость. Оглодалъ всѣ кости. Отглодалъ что ли? Отгложи́ кусокъ*, откуси. *Погложи немного. Стойка подгложена. Переглодавъ что есть, да опять за то же. Вся семья переглодалась*, перегрызлась. *Зубы приглодались. Проглодавъ корки, обрадуешься мякишу. Разглодались на́смерть*, разбранились. *Что было, все сглодали.* **Глода́ніе**, **гложе́нье** ср. дл. **глодъ** м. **глодка** ж. об. дѣйствіе по знч. гл. **Гло́дырь**, **глыда́рь** м. **глоды́рка** ж. *юж.* сварливый, бранчивый, кто гложется, бранится; **глодунъ**, кто гложетъ, огрызаетъ; *лошадь глодунъ*, лошадь съ прикуской; она грызетъ ясли, дышло и что ни попало. **Гло́два**? ж. *арх.* нора стрижа, въ обрывѣ берега, для гнѣзда́. **Гло́день**? м. *арх.* (глодать? или голодать?) замерзшій трупъ. *На Новой-землѣ и на Грумантѣ гло́дни лежатъ много лѣтъ*

Глодъ м *юж.* глотъ, гледъ, глидъ, деревцо боярышникъ, Crataegus; Cr. melanocarpa, *гл. черный*; Cr. monogyna, *гл. боярышникъ*; Cr. Pyracantha, чашковое-дерево или мушмула; Cr. sanguinea, *боярышникъ красный, горный, сибирскій*; Cr. Oxyacantha, *боярышн. простой, глодъ, глуди́на, боярка, боярыня, барыня*; на немъ колючки, и съѣдомыя, мучнистыя, красныя ягодки.

Гломуша, раст. Datura Stramonium, дурманъ, дурни́шникъ, дурнопьянъ, шалѣй, дыдоръ, пьяные огурцы.

Глота́ть, **глотну́ть** или **глону́ть**, **гла́тывать** что, проглатывать, поглощать, пропускать сквозь пасть или зѣвъ въ глотку или пищевое горло и въ желудокъ. **Морская бездна глотаетъ суда. Слезы́ не проглотишь. Тяжело слезы глотать. Ни дохнуть, ни глонуть. Онъ не пьетъ вина, глотаетъ. Не пьетъ, а съ посудой глотаетъ.* —**ся**, быть глотаему. **Глотыха́ть** *нск.* жадно глотать. **Глохта́ть**, **глохти́ть** *тмб.* **глоши́ть** *ряз.* жадно глотать, особ. пить; пьянствовать, упиваться. *Что вслухъ глохчешь?* ‖ Издавать звукъ, подобный глотанію вслухъ; булькать, отрывисто и глухо урчать. **Глота́ніе** ср. *длит.* **глотъ**, **глото́къ** м. *одикр.* **гло́тка** ж. об. дѣйст. по знач. гл. ‖ *Глотъ*, **глоти́ла** об. *арх.* кто прожерливо глотаетъ; обжера; пьяница, питухъ; ‖ обидчикъ, озорникъ или притѣснитель. *Одинъ глотъ, глото́къ*, **глоте́нь**, **глотене́къ** м. *нск.* глоточекъ, что можно проглотить за одинъ разъ. *Что въ ротъ, то глотъ. Что въ ротъ, то и глотъ, тѣмъ и живемъ. Глядитъ, будто глоткомъ подавился.* ‖ *Гло́тень* *кур.* нахалъ, буянъ, драчунъ. ‖ *Глотъ* и *гло́тка* также горло; ихъ два: переднее, дыхательное, легочное, гортань, коего головка называется кадыкомъ или яблокомъ; и заднее, пищепріемное, пищевое, глотательное. *Брать глоткой*, крикомъ. *Заткнуть кому глотку*, заставить молчать. *Драть, распустить глотку*, кричать, орать. *Залить, налить глотку*, опиться. *Смазать, смочить глотку*, выпить. *Не въ карманѣ (не въ горсти́) дыра, въ глоткѣ.* **Глоктъ**, **глохтъ** м. глотъ, глотокъ. *Выпить однимъ глохтомъ. Такъ глотомъ и глохчетъ.* ‖ Отрывистый звукъ, отъ жидкости, вырывающейся изъ бутылки, узкогорлаго сосуда. **Глоть** *мщ.* звукоподражат. глотку́. *Глоть, анъ и нѣтъ ничего. Что въ ротъ, то и глоть.* **Глохту́нъ** м. **глохту́ша** об. глотъ, обжера, пьяница; ‖ икунъ, икуша, икала, кто громко ичетъ. **Глотни́къ** м. клапанъ въ снарядѣ, вобще въ насосахъ; запирка, затворка, зажимка, затулка. **Гло́точный**, глоткѣ принадлежащій или къ ней относящійся. **Гло́тный**, **глота́тельный**, до глоту, глотанія относящійся. **Глотко́вый**, до глотка относящ. одинъ глотокъ составляющій. **Глоткопе́рый**, разрядъ рыбъ, у коихъ одно перо на гло́ткѣ.

Гло́таться въ народн. играхъ: кона́ться, мѣряться, жеребьеваться; бросать битки́, въ бабочной игрѣ, кому выпадетъ бить напередъ. **Гло́танье** ср. дл. **глотъ** м. **гло́тка** ж. об. конанье въ играхъ.

Глоти́ха ж. **глоту́ха**, голоту́ха (*голый?*) *ярсл.* черемуха, черемха, засадиха *кур.* колоколу́ша *запд.* гнилое-дерево, Prunus Padus.

Гло́хнуть, см. *глухой*.

Глубина́, **глубь**; *тмб. сиб.* **глыбь**, *влд.* **глуботина́**, *стар.* **глубота́** ж. высота, вышина, въ обратномъ смыслѣ: протяженіе по отвѣсу сверху внизъ, отъ поверхности до дна. ‖ Про́пасть, бездна; пучина, во́ды морскія въ огромныхъ земныхъ котловинахъ. ‖ Бездна, тма, неисчислимость, неизмѣримость, неисчерпаемость; ‖ непостижимость, необъятность, о мысляхъ, о премудрости *впр.* *Въ глубинѣ души́ или се́рдца*, скрытое въ человѣкѣ, незримое. **Глуби́нный**, до глубины относящ. **Глубо́кій**, **глу́бкій**, *юж.* **глы́бкій**, *запд.* **глыбко́й**, далекій въ глубину, простирающійся вглубь, высокій, мѣряя сверху внизъ; это понятіе сравнительное: *глубокое море, глубокая рана.* **Глубокая печаль; глубокое почтеніе, молчаніе; глубокій смыслъ. Глубокая старость. Глубокая ночь.* **Глубо́ко** *влд.* **глубоко́** *ряз.* **глы́боко** *юж.* **глы́бко** *тмб. нар.* (*) **Глу́бже**, *стар.* **глубо́че** и **глубоча́е**, сравн. стп. нар. *глубоко.* **Глубокова́тый**, довольно глубокій. **Глубоко́некъ**, то же, но болѣе въ знач. излишне глубокій. *Тиха вода, да омуты глубоки. Что глубже схоронится сѣмя, то лучше уродится. Рыба ищетъ гдѣ глубже, а человѣкъ, гдѣ лучше. Глубже пахать—больше хлѣба жевать (видать).* **Глубо́кость** ж. глубина, глубота, какъ свойство; бол. въ знач. переносномъ. *Глубокость чувствъ, ученія* *впр.* **Глуби́ть** что, малоуп. углублять, дѣлать глубже. **Глубени́ть** безлч. становиться глубже. *Въ эту сторону море глубенитъ, а сюда мельчаетъ.* **Глубни́къ** м. *арх-мез.* вѣтеръ отъ сѣверозапада; по этому направленію отъ Мезени глубина; около Архангельска, это *побережникъ.* ‖ *На Байкалѣ*, *глубникъ*, югозападный вѣтеръ. **Глубня́къ** м. глубь, глубина. *За мысомъ, глубнякъ морской.* **Глубнико́вый**, до глубника́ относящійся. **Глубни́ца** ж. *арх.* вырубки, зарубки въ шпангоутахъ, для свободнаго стоку воды ко льялу, гдѣ ставится помпа; лимбербордовъ каналъ; въ лодкахъ и баркахъ, самое льяло, откуда вода вычерпывается плицею. **Глубя́нка**, **глубени́ка** ж. *сиб.* клубни́ка, растеніе и ягода. **Глубови́на** *нск.* яма, ямина. **Глубокомы́сліе** ср. свойство или способность проникать глубоко въ дѣло и выводить точныя заключенія; проницательность созерцанія; способность къ отвлеченымъ умозаключеніямъ. **Глубокомы́сленость** ж. то же, какъ свойство или какъ способность разсужденія и заключенія. **Глубокомы́сленый**, о человѣк. одареный глубокомысліемъ; о речахъ или писмѣ, заключающій въ себѣ глубокомысленость. **Глубокомѣ́рный**, *впр.* о лотѣ, устроеный для измѣренія большихъ глубинъ. **Глубокоре́чіе** ср. **глубокоречи́вость** ж. глубокій, сокрытый, малодоступный смыслъ речи, иносказанія, въ значеніи свойства человѣка, или качества речей, писаній его. **Глубокоречи́вый**, о человѣкѣ, одареный свойствомъ этимъ; о словахъ, сочиненіи, исполненый имъ. Списокъ сложныхъ словъ этого разряда можно бы еще растянуть, но они понятны, безъ перевода.

(*) Слова о двоякомъ удареніи, какъ: *воро́та́, дале́ко́, глубо́ко́, высо́ко́, тошно́та́* впр. свойственны, съ первымъ удар. (*воро́та*), о́кающему, сѣв-вост. (*владимірскому*) говору; со вторымъ (*ворота́*), а́кающему, юго-запд. (*рязанскому*).

Глубни́ка, *глубени́ка*, глубянка, голубника, раст. и ягода Fragaria collina, клубника, клубеника, клубни́ца, полуница *мдрс.*

Глу́дкій *арх. ол.* **глу́здкій** *твр.* гладкій, скользкій. *Глудкій путь.* **Глудь** *ж.* гладь, скользкій путь или мѣсто; обледе́ница, гололедица, корка. **Глу́да** *ж. вор.* грудка *мдрс.* глыба, комъ, кусочекъ; ‖ *арх.* выглаженая волнами поверхность камешка. **Глузди́ть** *арх. ол.* скользить. *Лошадь не кована, глуздитъ. сглузди́лась. Скользкій, нвг. склезкій, арх. глуздкій, пск. глезкій,* общ. корня.

Глузгъ *м.* лузгъ, лузга; смеженіе и закрѣпа двухъ мягкихъ кромокъ; уголокъ глаза, у самаго раздѣла вѣкъ; кромка, шевъ у кулей, гдѣ двѣ рогожи сшиты, стыкъ, смыкъ.

Глуздъ *м.* или **глу́зды** *мн. мж. запд.* умъ, память, разсудокъ, толкъ; ‖ мозгъ. *Сбился съ глузду*, съ толку; *спился съ глузду*, съ ума. *Отбить глузды*, бить по головѣ. *На всю Польшу одинъ комаръ глузду принесъ.* **Глузды́рь** *м.* **глузды́рка** *ж.* умникъ, разумникъ; внасмѣхъ, дурень. **Глуздова́ть**, шуточно **глузды́рить**, мозговать, мужевать, думать и разсуждать о чемъ, толковать. **Глузда́чить** *кур.* **глу́здать** *смл.* темяшить, бить въ голову, колотить. **Глузди́ть** *пск.* **глузда́ть** *влгд.* тѣшить, потѣшать, смѣшить, веселить, забавлять; ‖ *арх.* скользить, см. *глу́дкій.* ‖ *твр.* бить по головѣ; ‖ грызть голову, журить. **Глуздану́ть** кого, гвоздануть, дать остолбуху, тумака, ударить по головѣ.

Глузе́къ *м.* пташка Emberiza Cia.

Глумъ *м.* шутка, смѣхъ, насмѣшка, потѣха, забава, пересмѣшка. *Сказано на глумъ, а ты бери себѣ на умъ. Говорятъ на обумъ (на глумъ), а ты бери на умъ. Глупый говоритъ (Люди говорятъ) на глумъ, а ты бери на умъ. Это сказано не на глумъ, а на умъ,* для пользы. **Глу́мственый**, **глу́мный**, **глумно́й**, шуточный, потѣшный, забавный; или смѣшливый, насмѣшливый, смѣшной. ‖ *Орл.* глуповатый, надъ кѣмъ трунятъ. **Глумко́й** *чл. пск.* простофиля, глуповатый, съ глупой улыбкой на лицѣ. **Глу́мно** *нар.* смѣшно, потѣшно; ради смѣха, шутки. *Глу́мно го́лчитъ, нвг.* смѣшно расказываетъ. ‖ Странно, дикобразно; глупо, на посмѣшище людямъ. **Глуми́ть**, шутить, смѣяться, смѣшить, забавляться. **Глуми́ться** чему, или надъ кѣмъ, или чѣмъ, насмѣхаться, тѣшиться, забавляться; дурить, дурачить кого, подшучивать. *Надъ стариками не глумись. Въ этомъ лѣсу лѣшій глумится. Глумилась верша надъ болотомъ, да сама туда жъ пошла (оглянулась, и сама тамъ).* ‖ *Пск.* залицаться, заглядывать кому въ лице, засматриваться. ‖ *Прк.* разсуждать о чемъ, размышлять. ‖ *Балч. нвг.* чудиться, мерещиться, видѣться. *Мнѣ что-то глуми́лось, поглуми́лось, нвг.* почудилось, привидѣлось. **Глумле́ніе**, насмѣханіе, насмѣшка, шутка. **Глумя́нный** *ниж.* шутливый, веселый, забавный. ‖ *Твр.* умный, мудрый, думный, разсудительный? ‖ *Пск.* глумно́й, глуповатый. **Глумя́нно** *нр. твр.* неясно, непонятно, мудрено. **Глумли́вый**, **глуми́тельный**, насмѣшливый, шуточный. **Глуми́тель** *м.* — **ница** *ж.* **глумни́къ**, **глуме́цъ** *м.* **глумни́ца**, **глуми́ца** *ж.* шутникъ, забавникъ, насмѣшникъ, проказникъ; потѣшникъ, шутъ, скоморохъ, лицедѣй, актеръ. **Глуми́лище** *ср.* игрище, позорище, мѣсто глумленія; театръ, балаганъ. **Глумосло́въ**, **глумосло́вецъ**, **глумотво́рецъ** *м.* **глумосло́вка**, **глумотво́рка** *ж.* шутникъ, проказникъ; шутъ, скоморохъ, лицедѣй.

Глу́пый, о челов. неразумный, скудоумый, недальній, ограниченаго ума; непонятливый, тупой, тупоумый; гов. также о животномъ. ‖ О речахъ или о дѣлѣ: безразсудный, бестолковый, неразумный, неразсудливый. **Глу́пенькій**, **глупова́тый**, нѣскль. глупый. **Глупе́хонекъ**, **глупе́шенекъ**, вовсе или весма глупый. *Глупый да малый говорятъ правду. Глупый да малый, что ни увидитъ, то и проситъ. Глупый ищетъ мѣста, а умнаго вездѣ (и въ углу) видно. Умная ложь лучше глупой правды. Малый, что глупый; а глупый что малый. Глупому не страшно и съ ума сойти. Глупый про себя согрѣшитъ, а умный многихъ соблазнитъ. Глупому счастье, умному Богъ даетъ. Въ глупую (дурацкую) голову и хмель не лѣзетъ. Радъ дуракъ, что глупѣе себя нашелъ. Скупъ не глупъ: себѣ добра хочетъ. Волосъ глупъ, вездѣ ростетъ. Великъ да глупъ, такъ больше бьютъ. Мужикъ глупъ, за то его и бьютъ (оттого его много и бьютъ). Старъ да глупъ, больше бьютъ. Пьянъ да глупъ, такъ больше бьютъ. Родился малъ, выросъ пьянъ, померъ глупъ. Плутъ, кто беретъ, а глупъ, кто даетъ. Глупъ, какъ пупъ (какъ хлупъ), какъ печка, какъ пробка, какъ пень, какъ надолба* нпр. *Глупъ, какъ оселъ, какъ индейскій пѣтухъ, какъ осетровая башка. Тупо сковано, не наточишь; глупо рожено, не научишь.* **Глу́пость** *ж.* свойство глупаго; ‖ самое дѣло: глупый поступокъ, речь, дѣло. *Скупость не глупость, себя бережетъ. На человѣческую глупость есть Божеская премудрость.* **Глупова́тость** *ж.* сост. свойство глуповатаго. **Глупы́шка**, **глупы́ня**, **глупе́ня** об. **глупышъ**, **глупе́цъ**, **глупендя́й** *м.* глупый человѣкъ, дуракъ. ‖ *Глупы́шъ*, морская птица Procellaria glacialis; ‖ *глупыши́ ол.* родъ гороховиковъ, оладьевъ. ‖ *Глупышъ, ол. глупецъ*, **глупыше́нокъ**, молодое и потому еще вовсе глупое животное. **Глупцо́въ**, **глупыше́въ**, ему принадлежащ. **Глупѣ́ть**, дѣлаться глупѣе чѣмъ былъ, становиться глупымъ, дурѣть, тупѣть. **Глупи́ть**, **глупова́ть**, дурить, шалить, баловать, дѣлать пустое, глупое. **Глуподу́рый**, **глуподу́роватый**, придурковатый, глупый, съ придурью; тупоумый, малоумный съ причудами.

Глуси́ть *запд.* лгать (*гнусить?*); ‖ *влгд.* прилежать, заниматься?

Глухо́й, о челов. или животн. лишеный способности слышать: у кого нѣтъ чувства слуха, кто ничего не слышитъ или слышитъ плохо. ‖ Что безъ выходу; бесточь, непроходно́й; несквозной; объ улицѣ, тупикъ. ‖ Задѣланый на́крѣпко, не́пропускомъ; ‖ герметическій. *Про глухаго, попъ двухъ обѣденъ не служитъ. Про глухаго (Про глухаго, попъ; Про глухаго попа) двѣ обѣдни не служатъ. Про глухаго попа не разбить колокола́. Про глухаго не двѣ обѣдни служить. Дошли до глухаго вѣсти (что украли пѣтуха съ насѣсти). Глухому съ нѣмымъ нечего толковать. Пойдешь просить, люди глухи: къ тебѣ придутъ, и глухотѣ не вѣрятъ. Коли нѣмъ (Покуда нѣмъ), и глухъ, и нѣмъ. Глухой, половина спасенья,* не слышитъ беззаконій. *Здорово, братанъ! «Горохъ покупалъ!» Глухой чертъ! «Не на кой чертъ, у меня семья!»* Поделушиваютъ у церковныхъ дверей ночью: *Колокольчикъ — замужство; глухой стукъ — могила.* **Глухой-тетеревъ**, глухарь, мошникъ, птица Tetrao Urogallus. ‖ Шутч. глухой человѣкъ. *Глухой смыслъ*, темный, непонятный. *Глухая молва, глухой слухъ*, намолчка, темный, неопредѣлительный. *Глухой хлѣбъ, посѣвъ*, заглохшій отъ сорныхъ травъ, заглушеный. *Глухіе животы, стар.* имущество не вошедшее въ счетъ, роспись, опись. *Глухой гулъ, звукъ, голосъ*, неясный, мычащій, замирающій въ отдаленіи или подъ спудомъ. *Глухой колоколъ*, издающій глухой, не острый и не громкій звукъ. *Глухая исповѣдь*, при коей больной, лишеный языка, словами отвѣчать не можетъ. *Глухое мѣсто, городъ*, пустырь, захолустье, безлюдье, гдѣ нѣтъ ни тору, ни ѣзды. *Глухая ночь*, глубокая, **глухме́нь** *ж. кстр. тмб.* *Глухая пора́*, когда все тихо и безлюдно, нѣтъ движенія, работы нпр. *Глухой садъ, лѣсъ*, запущеный и сильно заросшій; дикій, едва проходимый. *Глухая нива, поле*, заглохшая, заросшая сорными травами. *Глухая береза, твр.* **глуши́на** *ж. пск. ол.* порода березы съ шершавымъ листомъ,

негодная на банные вѣники; **глуши́нникъ** собир. глушиновый лѣсокъ. **Глухая-крапива**, растеніе Lamium album, похожее на крапиву, но не жгучее. **Глуха́я-мята**, глуши́ца, вонючая мята, особый видъ. *Глухая задѣлка*, закрѣпа, зашивка, забивка чего наглухо, безъ отверстій. *Глухая стѣна, перегородка*, сплошная, безъ оконъ и дверей. *Глухая лавка*, вдоль стѣны безоконной. *Глухое окно, дверь*, фальшивыя, сдѣланыя только для виду. *Глухая игла*, въ которой, по ошибкѣ, не пробито ушка. *Глухой макъ*, порода мака, у коего въ головкахъ нѣтъ отверстій подъ щиткомъ и сѣмя не высыпается. *Глухой переу́локъ*, изъ котораго нѣтъ выхода, непроходной, тупикъ. *Глухая кишка*, начало толстыхъ кишекъ, куда входитъ устье тонкихъ, и покидаетъ какбы мѣшечекъ толстой кишки, въ правомъ паху. *Глухой замо́къ (шипъ), глухая вязка*, столяр. шипы, коихъ снаружи не видно, нутреные. *Глухія ворота*, не рѣшетчатыя, сплошныя, дощатыя. *Глухая повѣть* арс. крытый дворъ, дринъ. *Глухой пирогъ* нег. не растегаемъ, сплошно́й, изъ кислаго тѣста, въ видѣ валенца (*щипаный пирогъ*, защипаный, какъ кулебяка; *рѣшетчатый*, сладкій, покрытый рѣшеткой). *Глухой во́ротъ рубахи*, сиб. косой, рускій; *рубаха* **глуховоро́тая** или **глуховоро́тка**, косоворотка. *Глухое озеро*, въ которое вливаются притоки, а истоковъ нѣтъ. *Глухой ерикъ*, заваленый наносомъ съ рѣчнаго конца, безъ истока, или собствн. ерикъ. *Глу́хо слышу*, худо, плохо. *Звукъ глухо раздается*, не внятно, не ясно, или будто изъ пустой бочки. *Я слышалъ объ этомъ глухо, глухо говорятъ*, темно, неопредѣлительно, шатко, не ясно. **Глухова́тый**, нѣсклык. глухой; **глухо́некъ**, изрядно глухъ. *Глухи́мъ* **глухо́хонекъ**, вовсе глухъ. **Гло́хнуть**, становиться глухимъ, терять чувство слуха, начинать плохо слышать, крѣпнуть на́ухо. *Цвѣты глохнутъ въ тѣни́, за́стени*, вянутъ. *Голосъ глохнетъ*, глухо, сперто раздается, его мало слышно. *Доро́га глохнетъ*, въ запущеніи заростаетъ сорными травами. *Слава, молва о комъ глохнетъ*, мало слышно, не говорятъ. *Дорожка глохнетъ, такъ и міръ сохнетъ*, нѣтъ то́ру, ѣзды. *Аль ты оглохъ? Садъ заглохъ. Молва проглохла; прошла заглохнувъ. Всѣ переглохли, не дозовешься.* **Гло́хлый**, глухой, въ разн. знач. **Глухонѣмо́й**, человѣкъ глухой и нѣмой отъ рожденія, лишеный вовсе способностей слышать и говорить. **Глухота́** ж. свойство, состояніе глухаго человѣка, животнаго. **Глухмя́ный** пск. смл. глуховатый, тугоухій. **Глушь** ж. **глушье́** ср. глухое мѣсто, т.е. заросшее, запущеное, необработаное, или нежилое, безлюдное, малолюдное; или застойное, непроѣзжее. ‖ *Глушье́*, собир. **глушня́** об. все глухое, все что глухо. *У насъ въ домѣ одно старье́, да глушье́.* **Глуши́ца** ж. глухая мята, вонючка. ‖ Застойная заводь, заливъ, глухой рукавъ рѣки, непроточный, стари́ца, заливаемая съ одного конца, вост. е́рикъ. **Глушни́къ, глушня́къ** м. глухой, непроходимый боръ, вѣковой, первозданый лѣсъ. ‖ Сурдина, вилочка надѣваемая на скрыпичную подставку или кобылку, чтобы глушить звуки. ‖ Глухарь, мошникъ, глухой тетеревъ. **Глу́шень** м. пск. глухарь, мошникъ. ‖ Пск. твр. родъ шугая, шубка и кофта безъ лифа; ‖ крашенинная женская верхняя рубаха, узкорукавая, намѣсто запона или насовки, для работъ и стряпни. **Глуха́рь** м. глухой человѣкъ, шутч. ‖ Большой бубенчикъ, въ противоположность открытому снизу колокольчику. ‖ Птица глухой-тетеревъ, мошникъ, Tetrao Urogallus. ‖ Твр. бѣлый грибъ, растущій въ глухомъ бору. ‖ Глухой болтъ или ершъ, вколачиваемый наглухо, безъ шляпки; не сквозной, безъ закленки. **Гло́хтерь, —ря** м. пск. глухой человѣкъ, глухая тетеря, бран. **Глуха́рка** ж. глухая тетерка. **Глухаре́въ, глуха́ркинъ**, имъ принадлежащій, нпр. *гнѣздо*. **Глухови́къ** пск. нег. глухой съ исподу грибъ, т.е. молодой, со срослой со стеблемъ шляпкой. **Глушли́вый**, заглушающій, слишкомъ глушащій, задушающій звукъ. **Глушли́вость** ж. свойство это. **Глуши́ть** кого, что, дѣлать глухимъ или оглушать, во всѣхъ значен. сло́ва *глухой*. *Гроза не рѣдко глушитъ людей. Голосъ твой покрываетъ и глушитъ всѣ голоса́. Ноты на роялѣ глушатъ игру, звуки. Сорная трава глушитъ хлѣбъ. Ветошь глушитъ*, ветхая трава; о старикахъ. *Глушить рыбу*, бить, оглушать пойманую большую (красную) рыбу ляпкомъ или долбней, чтобъ уснула, чекушить; ‖ оглушать, бить рыбу подъ тонкимъ, свѣтлымъ льдомъ долбней, кіемъ, обухомъ, и прорубая ледъ брать ее. *Глушить уду*, заложить крючекъ, приткнуть уду, чтобы она не путалась, не колола и не задѣвала. **Глуши́ться**, быть глушиму, въ различн. знач. **Глуше́ніе** ср. длит. **глушба́** ж. об. дѣйствіе по значен. гл. **Глуши́тель, —ница, глуши́ла**, кто глушитъ, въ разн. знач.

Глущи́ть? пск. бродить, бродяжить.

Глы́ба, нег. **гли́ба**, пск. **глы́жа**, сѣв. и спб. **глы́за, глыза́** ж. юж. **глы́зка**, комъ, ломоть, обломокъ, осколышъ; комъ твердой земли́ или дернина на пашнѣ; колышка, мерзлый комъ навозу, снѣгу съ грязью нпр. *Возми ножемъ глыбочку медку, либо глы́зку сахару, въ прикуску. Колотить глызы́*, бить тукачи́, разбивать комья на пашнѣ. **Глы́зы** м. орнб-чел. навозъ, пометъ, поземъ, т(к)изякъ. **Глызо́вня**? ж. арх. дудка или колодецъ, для рудныхъ работъ; пещера. **Глы́бный, глы́бочный**, до глыбы относящійся. **Глы́бистый**, полный глыбъ. **Глыбова́тый**, то же, въ меншей степени. **Глы́бникъ, —ня́къ** м. какое либо глыбистое вещество, нпр. ралье́, вновь поднятая плугомъ пашня. ‖ Растеніе Dodecatheon. **Глыбодро́бъ** м. зубчатый катокъ, снарядъ для разбивки глыбъ на пашнѣ. **Глыжебо́йка** ж. пск. ручное орудіе, для того же, родъ колотушки. **Глыбобра́зный, —видный**, на глыбу или глыбы похожій; глыбистаго вида.

Глы́баться? пск. колебаться, не рѣшаться; **глы́бала**? м. нерѣшительный челов. **Глы́барь**? м. челов. пронырливый, хитрый.

Глы́жа, глы́жина ж. пск. **глы́за** сиб. *глызы́* мн. глыба, глудка, грудка, мерзлый комъ, колышка. *Доро́га глыжа́мъ* (твор. пад.), **глыжли́вая**, по ней груда, ко́лоть. **Глы́зать, глы́знуть** сѣв. скользить. См. *гы́лзать*.

Глысва́? ж. арх. морская трава и ракушка, наростающія слоемъ на подводной части судна.

Глю(у)здить вят. пятиться, итти напопятный, не устоять, отступаться, трусить. ‖ Скользить. **Глю(у)зда́** об. неустойщикъ.

Гля нег. тмб. для. **Гля́че** нег. влд. для чего.

Глядѣ́ть на что, куда; црк. запд. и сѣв. **гляда́ть**; тмб. **гля́дать**; **гля́нуть** и *гляну́ть*; **гля́дывать**; смотрѣть, взирать, осматривать, расматривать, устремлять взоръ, обращать глаза на что; стараться увидѣть, высматривать, присматривать, приглядывать за чѣмъ; поглядывать, выжидать. *Глядѣть* можно не видя, безъ вниманія и не желая видѣть; *смотрѣть*, глядѣть со смысломъ. *Уйду, куда глаза глядятъ. Глядѣть во всѣ глаза́*, зорко, пристально. *Глядѣть вполгла́за*, зѣвать, быть невнимательнымъ, или пропускать мимо глазъ съ умыслу, *глядѣть сквозь пальцы. Глядѣть кому въ глаза́* или *глядѣть изъ рукъ*, услуживать, стараясь угадать всѣ желанія. *Глядѣть однимъ глазомъ сюда, другимъ туда*, стеречь, присматривать всюду, поспѣвать вездѣ. *Глядитъ въ книгу, а видитъ фигу*, ни изъ въ глаза не смыслитъ. *Я на него не гляжу*, не уважаю, не слушаюсь его. *Не глядѣлъ бы на него*, онъ мнѣ противенъ. *Онъ глядитъ вонъ, глядитъ въ лѣсъ*, не проченъ, не надеженъ на этомъ мѣстѣ, хочетъ уйти. *Глядѣть въ гробъ, въ землю*, быть близкимъ ко смерти, особ. по дряхлости. *Глядя на другихъ, не дури. Учись, на людей глядя.*

Того гляди бѣда будетъ, станется. Глядѣть на кого косо, дуться, сердиться. *Не гляди косо, дамъ лосо́са. Куда глаза глядятъ. Куда ворона летитъ, туда и глядитъ. Не гляди на дѣло, гляди на отдѣлку. И глядитъ, да не видитъ. Глядитъ, ровно смотритъ, а все мимо. Въ воду глядитъ, а огонь говоритъ. Нашъ Демидъ прямо глядитъ (не туда глядитъ). Онъ не тѣмъ глядитъ,* не того хочетъ, не то обѣщаетъ. *Глядитъ на меня, какъ чертъ на попа. Дуракъ не глядитъ и на кулакъ. Куда ворона летитъ, туда и глядитъ. Я и того не возму, чѣмъ ты глядишь,* глазъ твоихъ. *Во что чертъ ни нарядится, да бѣсомъ глядитъ. На хорошую глядѣть хорошо, а съ умною жить хорошо,* о женѣ. *Рано, дѣвка-то молода еще: не изъ кута, въ кутъ глядитъ,* говорится сватамъ. *День спитъ, ночь глядитъ, утромъ умираетъ, другой смѣняетъ?* свѣча. *Не глядитъ на то, самъ каковъ, а глядитъ на то, она какова. Замужъ выходи, въ оба гляди. Ахалъ бы дядя, на себя глядя. На людей глядя жить* (не по достатку), *на себя плакаться. Глядя на пиво и плясать хорошо. Не гляжу, такъ и не вижу; не хочу, такъ и не слышу. Глядѣть гляди, да круго́мъ обходи. Смерть ни на что не глядитъ. Кости глядятъ, а мяса не видать. Глаза глядятъ, что собаки ѣдятъ, да помо́чь нельзя. Надувшись на пиво, не выпьешь, а на людей глядя, не выростешь. Красно глядѣть, а жить негдѣ. Глаза глядятъ (страшатъ), а руки дѣлаютъ. Гдѣ свиньѣ на небо глядѣть! Сидитъ Микитъ, сквозь стѣны глядитъ?* сукъ, сучекъ въ избѣ. *Гля́женый,* осмотрѣный. *Тутъ лажено и гляжено,* о сватаньѣ. *Гляженое (глаженое) лучше хваленаго,* что глядѣлъ, щупалъ. ‖ *Глядѣть кого,* стеречь, выжидать, искать, отыскивать глазами. *Гляда́й* влд; *гля, гля́ко* или *гля́кося* ниж. *гля́й* ол. *гляйка* ряз. *'ликося,* глянь, гляди, погляди; иногда какъ междомет. удивленія. **Глядѣ́ться,** смотрѣть или глядѣть на себя, нпр. въ зеркало. *Не глядится что-то, глаза тупы,* нельзя глядѣть или видѣть. **Гля́нуться** арх. прм. ниж. сиб. нравиться или казаться, быть по вкусу кому, приглянуться. *Всякому своя рожа глянется. Это пиво мнѣ не глянется.* Болѣе употребительно съ предлогами. *Взглянь на меня, вглядись хорошенько. Выглянь въ окно. Я не доглядѣлъ. Заглянь за уголъ. Наглядѣлся я на это. Надглядывай надъ работой. Оглянись назадъ. Погляди-ка сюда. Не подглядывай, не твое дѣло. Все ли переглядѣлъ, или проглядѣлъ что? Пригляди за ребятами. Издали не разглядишь. За шалунами не углядишь.* **Глядѣ́нье** ср. дѣйствіе по гл. *Глядѣньемъ го́рода не возмешь. Съ глядѣнья сытъ не будешь. Глядѣньемъ пива не выпьешь. Лихое глядѣнье пуще добраго прошенья,* о зависти. ‖ Смотри́ны, смотрѣніе, **гляди́ны** ниж. **гля́де́нки** кур. показъ невѣсты, казанье, первое знакомство съ невѣстой жениха, родителей его, и другихъ довѣреныхъ людей или засылаемаго для сего **глядѣльщика, — щицы.** Если невѣста или женихъ на глядѣньи не понравится, то отказываютъ; этотъ же обрядъ назв. **глядѣ́ться;** мѣстами (иск.), женихъ показывается весь, стоя среди избы, а невѣста кажетъ только лице, черезъ по́логъ. **Глядъ** м. **гля́дка** ж. бол. употрб. съ прдл. но иногда и по себѣ: *У него глядъ не хорошъ,* взглядъ; *у нихъ въ домѣ ни глазу, ни глядки,* присмотру, приглядки. **Глядѣ́ла, гля́дчикъ** м. о(ра)сматривающій что по дѣлу, по обязаности. **Глядѣ́лка** ж. кур. орл. **глядѣ́льце, гляди́льце** ср. влд. влгд. зеркальце; ‖ глаза́. *А гдѣ глядѣлки у тебя? невидишь?* ‖ нег. прм зрачекъ, зеница, человѣчекъ въ глазу, отверстіе въ радужной перепонкѣ гла́за, черезъ кое видимъ и въ коемъ отражается, въ маломъ видѣ, человѣкъ, глядящійся въ чужой глазъ. **Гляди́ще** ср. пен. кто надоѣдаетъ, приглядѣлся кому, кто глаза́ мозолитъ, постылый. *Эко глядище какое!* **Гля́день** м. сиб. возвышеность, холмъ, горка, открытое, высокое, прозорное мѣсто. *Стоятъ вилы, на вилахъ грабли, на грабляхъ ревунъ, на ревунѣ сапунъ, на сапунѣ* **глядунъ,** *на глядунѣ роща, а въ рощѣ свиньи роются?* человѣкъ. **Глядь** межд. въ родѣ: *хвать, хлопъ, пырь* нпр. выражающее нечаянность. *Глядь на полати, анъ лежитъ. Я глядь въ окно, анъ пожаръ. Глядь-поглядь, гляжу-погляжу,* выражаетъ долгое, нетерпѣливое ожиданіе. *Гдѣ мило, тамъ глядь да глядь; гдѣ больно, тамъ хвать да хвать. Не спрашивай здоровья, а глянь въ (на) лице.*

Гля́канка ж. **глякъ** м. сушеный ягнячій желудокъ, для выдѣлки **гля́коваго,** овечьяго сыру.

Гля́нецъ м. нѣм. лоскъ, лакъ, политура или полировка, гладь, блескъ, зеркальность; мурава, полива, нпр. на кожѣ. **Гля́нцевый,** а въ меньшей степени: **глянцови́тый,** лощеный, лоснящійся, подъ лоскомъ, лаковый, полированый, гладкій, зеркальный, блестящій. **Глянцева́ть** *сталь,* ниж. **гля́нчить,** полировать, лощить. **Глянцева́нье** ср. дѣйствіе это. **Глянцо́вка** ж. лаковая кожа.

Гмара́? ж. арх. (эти слова сомнительны) сухія тра́вы, для подкура; **гма́рица,** паръ и дымъ курева; **гма́редь** ж. смрадъ и вонь; **гма́рынь** ж. призракъ; **гмарно́й** (мара́? хма́ра?) призрачный; **гма́рить, — ся,** представлять, — ся призракомъ; **гмарь** ж. искаженый предметъ; лице изуродованое язвой.

Гмуръ, гмыръ ж. сиб. или хмура, угрюмый человѣкъ, нелюдимъ; ‖ болѣзнь столбнякъ и подобные припадки. **Гмы́ра** об. нег. пен. то же, хворый или угрюмый; ‖ пск. вялый, неповоротливый челв. ‖ мск. бранно, проныра, пролазъ, негодяй. **Гмы́рить** нег. хворать или дуться, быть невдухѣ. ‖ Твр. пск. мѣшкать, копаться, возиться, вяло работать. ‖ Нег. подсматривать, пронюхивать. **— ся** пск. хмуриться, па́смуриться; говор. о погодѣ и о человѣкѣ. **Гмы́зить?** влгд. ворчать, брюзжать, сердиться.

Гмыдня́? ж. арх. банное подголовье, изголовокъ на полкѣ.

Гнать, гна́ться, гнаніе, см. *гонять.*

Гне́йсъ м. слоистый гранитъ; первозданая горная порода, состоящая изъ полеваго шпата, кварца и слюды; отличается отъ гранита сланцеватостью своею, тогда какъ послѣдній зернистъ. **Гне́йсовый,** изъ гнейса состоящій, къ нему относящійся.

Гнести́ или **гнесть;** арх. **гнети́ть; гнетну́ть; гнета́ть** или **гне́тывать** что, нагнетать, пригнетать, угнетать, жать, давить, тѣснить, отягощать, нажимать, надавливать; ‖ *обижать, притѣснять, налегать на кого, гнать, преслѣдовать. *Гнести изъ сѣмянъ масло,* выгнетать, выжимать. *Какъ ни гнети дерево, оно все вверхъ растетъ. Убогаго одна нужда гнететъ, скупаго двѣ. Онъ насѣлъ (налегъ, навалился) на него, да гнетма гнететъ.* **— ся,** жаться, тѣсниться, выжиматься, возв. и стрд. по смыслу. *Взгнести что на себя,* взвалить. *Взгнести поршень. Выгнетать масло. Догнести до конца. Загнели совсѣмъ. Изгнели масло. Нагнести жо́момъ. Наигнетать къ землѣ. Погнести немного. Подгнести снизу клиномъ. Веревку перегнететъ,* переѣстъ, перетретъ. *Пригнести что,* прижать. *Разгнетаетъ избу,* распираетъ врозь. *Сгнетать,* сдавливать, сжимать. *Угнетать кого,* тѣснить. **Гнете́ніе** ср. длит. **гнетъ** м. **гне́тка** ж. об. дѣйств. по гл. ‖ *Гнетъ* или **гнето́** ср. прм. самый предметъ: жемъ, тиски, пресъ, давило, умал. **гнету́шка,** даву́шка; ‖ *гнетъ* и *гнето́* также простая тяжесть, накладываемая для давленія; ‖ рычагъ на возу сѣна, соломы, иначе: прижимъ, нажимъ, при́тягъ или при́тугъ, бастрыкъ, бастрогъ, твр. **гне́тень** м. ‖ *Не бойся срѣзня, бойся гне́тня,* бойся, опасайся тяжелаго, гнетущаго человѣка. Когда крестьянск. крыша крыта дранью или тесомъ, на конькѣ *подъ шеломъ* (опрокинутый желобъ), въ низу *взастрѣху* (въ желобъ же), то поперекъ всей крыши накладывается *гнетъ;* это слега, пришиваемая къ исподней слегѣ (*рѣшетинѣ*)

деревянными гвоздями. **Гнéтчикъ** м. **—чица** ж. работникъ при укладкѣ, сгнеткѣ, выгнеткѣ чего. **Гнетýха, гнетýчка** ж. *ряз. кур.* **гнетуни́ца** *вят.* лихорадка, лихоманка, ворогýша; ‖все что гнететъ, томитъ. **Гнéтный, гнетовóй**, до гнета, жена относящ. **Гнéтчивый**, сильно гнетущій, нажимающій. **Гнетóкъ** м. бочарный снарядъ, для гнутія обручей; ‖ клинъ, для укрѣпы косы къ косью; онъ забивается въ кольцо, *баньку*. **Гнéтья** м. *мн. тер. пск.* подгнетка, лучина, щепа на растопку печи.

Гни́да ж. вшиное яичко; **гни́дный**, къ нему относящ. *Не вошь ѣсть, а гнида точитъ. Не вши ѣдятъ, а гниды*, т. е. коли завшивѣешь. **Гни́дникъ** м. растеніе Delphinium Staphisagria.

Гнить, гнивáть, о тѣлахъ орудныхъ (животн. растт.) и о жидкостяхъ: разрушаться, утративъ свою жизнь, портиться, разлагаться на составныя части свои, отъ дѣйствія воздуха, сырости и тепла. *Живое не гніетъ.* **Гнивалъ ли ты въ острогѣ?* *Въ арх.* говор. **гниться**, лежать и гнить. *Сѣно гніетъ, такъ рѣка растетъ*, о дождяхъ. *Не грѣшитъ, кто гніетъ*, кто въ землѣ лежитъ. *Наше (казенное) добро на огнѣ не горитъ, на водѣ не тонетъ, и въ землѣ не гніетъ. Дай Богъ самому жить, а дому гнить!* другой наживешь; заздравное пожеланіе. *Зубъ выгнилъ. Дерево свалилось и догниваетъ. Оно загнило на корню. Нагнило*, накопилось гнили. *Зубъ надгнилъ, обогнилъ кругомъ. Сучекъ отгнилъ. Все погнило. Корень подгнилъ, перегнилъ. Доска прогнила насквозь. Навозъ сгнилъ, изгнилъ.* **Гнитіе, гніеніе** ср. длит. сост. по знач. гл. тлѣніе, обращеніе въ прахъ. **Гніючій**, подверженый гніенію, гнили, легко загнивающій. **Гніючесть** ж. свойство это. **Гнилóй**, сгнившій или гніющій; прѣлый, сильно задхлый, испорченый. *Что гнило, то и хило. Гнилой запахъ*, духъ или вонь, свойственая гнилому. *Гнилой кутъ* или *уголъ*, югозападъ, откуда гонитъ ненастье, дождевыя тучи. *Гнилое броженіе*, гніеніе; различаютъ броженія: *кислое, винное, сахарное, гнилое*; это послѣдняя степень разложенія. *Хоть гнило, да намъ мило. И гнило, да мило. На гнилой товаръ, да слѣпой купецъ*, т. е. покупщикъ. *Руби дерево здоровое, а гнилое и само свалится. Хвастливое слово гнило. Похвальное слово гнило. Полно гнилымъ-то носомъ кипарисъ нюхать! Что хило, что гнило, все негодно. Гнилаго болота и чертъ боится. Что лживо, то и гнило. Молодо, зелено; старо, да гнило. Заборъ хорошъ, да столбы гнилы*, старшіе, начальство. **Гни́льный, гни́лостный**, употрбл. вм. гнилой или гниловатый, показывающій наклонность къ порчѣ, гнилости. **Гниль** ж. цвиль, тля, плесень; все гнилое, гніющее, тлѣющее. **Гни́лость** ж. состояніе, свойство гнилаго. **Гниля́вый** или **гнилова́тый**, загнивающій, за(над)гнившій. **Гниля́вость, гнилова́тость** ж. состояніе это. **Гнилýха, гнилýша, гнилýшка, гниля́тина; гнильти́на** *сиб.* ж. что либо гнилое, особ. дерево; бранно, вялый или хилый челов. *Въ потьмахъ и гнилушка свѣтитъ.* ‖*Гнилýшка* также грибъ или губа Agaricus sulphuratus. **Гниля́къ** м. гнилýша, вялый и хилый челов; гнойный, проказный, покрытый язвами. **Гнилобóй, гнилéцъ** м. или **гнили́ца** ж. гниль, цви(ѣ)ль, тля, плесень, нападающая на сырыя избы, погребá, подвалы, молочныя, а особ. на улья. *Пчельной гнилецъ* заразный; дѣтка мретъ повально, загнивая; различаютъ *мокрый* или *свѣжій*, и *сухой* или *старый гнилецъ*. **Гнилови́ще**, гнилье, обширное мѣсто гнили. **Гнилове́рхій**, сверху загнившій, сщ. **гнилове́ршье** ср. **Гнилопа́шка** ж. раст. Cacalia hastata. **Гнилотво́рный**, производящій гниль, способствующій гніенію. **Гни́ла** ж. *нез. пск. тер. арх.* глина; **гни́ляный**, глиняный. **Гни́ловка** ж. *тер.* или **гни́лища, гни́ловище** ср. глиновище, глинокопня, яма. **Гли́новка**, руская, битая изъ глины печь.

Гнóй м. произведеніе нагноенія, жидкость отдѣляющаяся въ тѣлѣ животнаго и челов. отъ раны, язвы и въ нарывѣ. ‖ *Юж. и запд.* навозъ, наземъ, скотскій пометъ. **Гночеви́ца** ж. *арх.* навозный сокъ, жижа. **Гнои́ть, гна́ивать** что, приводить въ гніеніе или въ гноеніе, заставить гнить или гноиться. *Гноить навозъ. Не столько ѣдятъ, сколько гноятъ припасовъ. Рану растравляютъ и гноятъ нарочно. Гноить пашню, огородъ*, навóзить, назмить, удобрять. *Чужое сѣно катаетъ, свое гноитъ.* **—ся**, быть гноиму, гнить, отдѣлять отъ себя гной. *Выгнáивать болячку. Загноивъ наземъ, догнаивай. Из(по, пере, с)гноить что. Рана нагноилась. Рана подгноилась*, гной заставается подъ кожею. *Долго ль прогноили?* **Гноéніе** ср. длит. **гнóйка** ж. об. нагнаиванье; переходъ въ гніеніе и въ нагноеніе; состояніе гніющаго и нарывающаго; складка чего для перегною, способствованіе гніенію, изгною. **Гноéва** ж. *арх.* всякая гнилая, дряблая вещь; трухлявая доска. **Гноевóй; гнóйный**, полный гноя, до гноя или гнили относящ. **Гноева́тый, гнои́стый**, нѣсклык. гнойный, **гноеви́дный, —бра́зный**, подобный гною. **Гнóйчивый, гнойли́вый, гноетéчный, гноеточивый, гнои́стый**, гноящійся, отдѣляющій много гною. **Гноете(то)чéніе** ср. теченіе гноя изъ раны, язвы, изъ уха впр. **Гноева́тость, гнойчи́вость, гнойли́вость, гнои́стость, гноеточи́вость**, состояніе по прилгт. **Гноéвица** ж. гнилая горячка; ‖гнойные нарывы по всему тѣлу. **Гноючка** ж. или **гнóйникъ, гноева́тикъ** м. нарывъ, вередъ, чирей, огневикъ, болячка, болятокъ; ‖больной, одержимый этими болячками. **Гноéцъ**, чирей, вередъ; ‖скряга. **Гнои́ще** ср. навозная куча; гнилая куча чего либо; **гноючій**, гнои́стый или гноеточи́вый; ‖гноящій, способствующій нагною. *Гноючій пластырь.* **Гноючесть** ж. сост. и свойст. гноючаго.

Гномóника ж. греческ. наука объ устройствѣ солнечныхъ часовъ. **Гномóнъ** м. древнѣйшее орудіе, для наблюденія высоты солнца по длинѣ тѣни. ‖Указатель или стрѣлка солнечныхъ часовъ. ‖Матем. число, какое должно прибавить ко квадратному числу, чтобы опять составилось квадратное же.

Гнотъ м. *юж.* свѣтильня свѣчная, въ каганцѣ, плошкѣ, жирничкѣ.

Гну об. нескл. африканское животное, съ конскимъ станомъ, гривой и хвостомъ, съ бычьей головою, буйволиными (развалистыми) рогами и оленьими ногами; изъ роду сайгъ, Antilope Gnu.

Гнусина ж. **гнусъ** м. ед. и собир. *сѣв. вост. и сиб.* нечистое мелкое животное, гадина, иногда и досадное насѣкомое: крыса, мышь, кротъ; оводъ, муха, комаръ, мошка; червякъ, гусеница; червь, предполагаемый народомъ въ тѣлѣ человѣка, при разныхъ болѣзняхъ, особ. въ венерической. **Гнуси́ть**, говорить въ носъ. ‖*Кур. орл.* брезговать, гнушаться. **Гнусéніе** ср. произношеніе въ носъ, носовое. ‖ *Гнусъ*, **гнусéна, гнуса́** об. **гнуса́рь, гнусачъ** м. **гнуса́рья, гнуса́рка, гнуси́ха** ж. кто гнуситъ, гнусящій; **гнусли́вый**, *пск.* **гнуса́стый**, то же, прлгт. **Гнусли́вость**, свойство, качество это. ‖*Гнусъ* или *гнюсъ* иные называютъ каракатицу, Octopus. **Гнýсный**, гадкій, мерзкій, скверный, поганый; подлый, безнравственый или непристойный. **Гнýсность** или **гнусота́** ж. свойство гнуснаго, и ‖самое дѣло. **Гнус(н)ѣть**, становиться гнуснымъ, подлымъ. **Гнуша́ться** кѣмъ или чѣмъ; *арх.* **гнуша́ти** что, презирать, отвращаться съ негодованіемъ, омерзеніемъ; почитать гнуснымъ, себя недостойнымъ. **Гнушéніе** ср. дѣйствіе или чувство по значенію глг.

Гнуть, гибать что; *гибать* болѣе употрбит. съ прдл. дѣлать что либо прямое кривымъ, или наоборотъ; сгибать и разгибать; образовать изъ чего дугу, обручъ, уголъ, не ломая, а сводя концы исподволь. *Онъ гнетъ не паритъ, переломитъ не тужитъ. Гибали мы ветловую, согнемъ и вязовую*, дугу. **Гнуть кого*

въ дугу́, въ крюкъ, обижать, тѣснить, неволить, покорять силою. *Гнуть къ себѣ, гнуть въ свою*, наклонять дѣло неправо въ свою пользу. *Гнуть колы́шки, лясы*, шутить, смѣшить росказнями. *Гнуть* или нести *околесную*, врать, городить вздоръ, чепуху. *Гнуть горбъ*, трудиться, работать. *Бѣдность гнетъ, а счастье* (или *богатство*) *дметъ*. *Гни, поколѣ не треснетъ*, во́время. *Гнетъ* (*жметъ, гонитъ*) *не на-животъ, а на́-смерть* не щадя. ‖**Гиба́ть**, *гибаю*, нск. гнуть и ломать кого въ борьбѣ, сломивъ, поборовъ. *Не гибай его, полно, вѣдь поборолъ!* — **ся**, возв. и стрд. по смыслу речи. *Пилить пилой, гнуться спиной. Лучше гнуться, чѣмъ переломиться. Такъ гни, чтобы гнулось, а не такъ, чтобъ лопнуло. Во́гнутое зеркало. Не выгибайся. Догни́ до земли́. Загни́ края́. Изгибается змѣей. Нагнись. Надогнуть лубочекъ. Огибать уголъ. Отогнуть отвороты. Погнуть немного. Подогнуть уголокъ. Перегни пополамъ. Пригни крѣпче. Полъ прогнулся. Разогни крючекъ. Согни обечку. Угнулъ лишку.* **Гнутіе** ср. дѣйств. по гл. **Ги́бкій, гну́ткій**, легко сгибаемый или сгибающійся; способный изгибаться, ловкій, поворотливый; мягкій, упругій. *Съ просителемъ шибко, съ начальствомъ гибко*, подлъ. **Ги́бкость** ж. свойство, качество гибкаго. **Гиба́ло** ср. станъ, для гнутія шлюпочныхъ кокоръ, по вырубленому бороздой или набитому на щитъ лекалу. **Ги́баница** ж. или **ги́банецъ** м. родъ сгибня или кренделя. **Гнуто́къ** м. лучекъ, дуга, дужка изъ дерева, вязо́къ или ви́ца. *Гнутки́ гнуть*, врать, лгать, пускать въ ходъ вздорныя вѣсти. **Гибе́жъ** м. загибаніе листоваго желѣза, клепань кровельнаго и котельнаго желѣза. Говорятъ: *давать гибежъ*, гнуть листы.

Гнуша́ться, гнуше́ніе, см. *гнусъ*.

Гнѣвъ м. сильное чувство негодованія; страстная, порывистая досада, по́просту: сердце; запальчивый порывъ, вспышка; озлобленіе, злоба. *Не карай во гнѣву́. Переложи гнѣвъ на милость. Не во гнѣвъ сказать. Гнѣвъ Божій*, бѣдствіе постигающее человѣка; но пожаръ отъ грозы: *Божья милость. Гдѣ гнѣвъ, тамъ и милость. Покорное слово гнѣвъ укрощаетъ. Гнѣва не пугайся, а на ласку не кидайся. Господинъ гнѣву своему, господинъ всему. Не налагайте гнѣва, наложите милость.* **Гнѣ́вный**, о челов. разсерженый, взбѣшеный, сердитый, кого беретъ зло; въ этомъ же знач. о животныхъ; о словахъ, пріемахъ: кажущій гнѣвъ, во гнѣву сказаный, сдѣланый; *гнѣвная судьба, рокъ, рѣка́* нпр. *Гнѣвенъ Богъ Моисеевъ, милосердъ Христосъ.* **Гнѣвли́вый**, сердитый, запальчивый, вспыльчивый, горячій. *Гнѣвливаго слова поро́ги не держатъ*, оно всегда оглашается. **Гнѣвли́вость**, вспыль(запаль)чивость, склонность ко гнѣву. **Гнѣ́вать** или **гнѣви́ть** кого, приводить въ гнѣвъ, сердить, бѣсить, выводить изъ себя. *Живетъ, хлѣбъ жуетъ, небо коптитъ, да Бога гнѣвитъ. Нечего Бога гнѣвить, надо правду говорить. На это плакаться, только напрасно Бога гнѣвить. Богу молись, а черта не гнѣви. Бога зови, а черта не гнѣви.* **Гнѣ́ваться** на что, на кого, сердиться, бѣситься, злиться; быть недовольну, негодовать, быть въ неудовольствіи. *Гнѣвайся, да не согрѣшай. Гнѣваться дѣло человѣческое, а зло помнить, діавольское. Взгнѣвается онъ на меня. Догнѣвался до хвори. Загнѣвался было. Нагнѣвался вволю. Погнѣвалъ его не много. Всѣ перегнѣвались. Больно прогнѣвался, разгнѣвался.* **Гнѣ́ванье** ср. дѣйствіе или состояніе гнѣвнаго. **Гнѣва́шъ** м. **гнѣваши́ха** ж. сердитый, гнѣвливый, вспыльчивый человѣкъ. Есть дворянскій родъ *Гнѣвашевыхъ*, или встарь: *Гнѣвашей*. **Гнѣводе́ржный**, памятозлобный, злопамятный, долгогнѣвный, грозный; противоп. *короткогнѣвный*. **Гнѣвонеи́стовый**, себя непомнящій во гнѣвѣ. **Гнѣвосе́рдый**, гнѣвливый. **Гнѣвобузда́ніе** или **гнѣвоудержа́ніе** ср. укрощеніе или обузданіе гнѣва своего.

Гнѣдой, о лошади и нѣкоторыхъ другихъ животныхъ, нпр. турѣ, лосѣ: темнорыжей шерсти или масти, съ чернымъ хвостомъ и гривой. *Бурая* масть отличается тѣмъ только, что въ ней нѣтъ черни, а хвостъ и грива бурые жъ. *Нѣтъ, не гнѣдъ, а саврасъ!* игра словъ, при спорѣ. *Меринъ гнѣдъ, а шерсти на немъ нѣтъ*, шутч. **Гнѣдко́** м. кличка гнѣдой лошади. **Гнѣдопѣгій**, гнѣдой съ пѣжинами. **Гнѣдосѣ́рый** или **гнѣдочалый**, гнѣдой, съ примѣсью сѣрой шерсти, съ просѣдью; а также станъ гнѣдой, хвостъ и грива сѣдые. *Гнѣдой въ яблокахъ*, съ округлыми пятнами подъ тѣнь. **Гнѣдоподзла́сая** *лошадь*, гнѣдая съ подпалинами, съ подвласиной, рыжеватыми пахами и мордой; иные эту масть назыв. мухортою, но мухортая собственно мышастая съ подпалинами. **Гнѣдочуба́рая**, гнѣдая, у коей задъ въ бѣлыхъ шашкахъ.

Гнѣздо́ ср. различнаго рода помѣщеніе или мѣсто, гдѣ животныя выводятъ дѣтенышей своихъ. *Волчье гнѣздо, змѣиное, соловьиное; гнѣздо осиное, шмелиное.* Звѣриное гнѣздо называютъ и *логвомъ, выводкомъ*, медвѣжье *берлогой*; гнѣздо на деревѣ, какъ нпр. купье, бѣличье: *га́йно, гайнище*; мышиное: *купи́на*; *пчелиное гнѣздо*, ячейки въ сотахъ, наполненыя не медомъ, а червой, приплодомъ. *Гнѣздо цѣло, а птицы улетѣли. Всѣ по мѣстамъ, какъ соловьи по гнѣздамъ. Въ старое гнѣздо стойку ставить, новаго не долбить. Гнѣздо на дубу, а сило́ на землѣ. Гнѣздо цѣло, да птицы вылетѣли. Въ своемъ гнѣздѣ и ворона коршуну глаза выклюетъ. Боръ сожгли, а соловушекъ по гнѣздышку плачетъ. Въ немъ смерть уже гнѣздо свила. Ни какая сорока въ свое гнѣздо не гадитъ. Глупа та птица, которой гнѣздо свое не мило. У него лѣнь за пазухой гнѣздо свила. Барышъ съ накладомъ одного гнѣзда птенцы. Не хвала соколу, что на гнѣздѣ бьетъ. Ни въ избѣ, ни на дворѣ, соловьино гнѣздо?* скрыпучая дверная пята. *На благовѣщенье птица гнѣзда не вьетъ* (*не завиваетъ*), *а завьетъ, такъ дѣлается на все лѣто пѣшею. Кукушка безъ гнѣзда, за то, что завила его на благовѣщенье.* ‖Жилье, жилище всякаго рода; притонъ, пристанище, скопище, поселеніе. *Эта деревушка воровское гнѣздо. Онъ перенесъ* или *свилъ гнѣздо на чужбин(у)ѣ.* ‖ Семья. *У меня гнѣздо ватага.* ‖ *Гнѣздо избъ*, рядомъ стоящія, вплоть приставленыя двѣ избы. *Избы у насъ гнѣздо́мъ стоятъ. Руда гнѣздомъ, гнѣздами*, отдѣльными накопленіями, не сплошными слоями и не жилами. ‖*Гнѣздо*, у пчеловодовъ, готовый улей, съ частицею сотъ, или съ порожней вощиной, для посадки роя. ‖*Гнѣздо* чего либо, выводокъ, семья; ‖пара, двойка, ятра. *Гнѣздо голубей; гнѣздо бабокъ; гнѣздо рублей; гнѣздо пильщиковъ*; пара, чета. *Гнѣздо стрѣлъ*, *стар.* пара? полный колчанъ? *Гнѣздо по́ртна* *каз.* пара, рубаха съ портами. ‖Впадина, ямина, углубленіе, куда что вкладывается или вставляется концемъ. *Камешекъ вставленъ въ коробку, въ гнѣздо. Выдолби гнѣздо для стойки. Ось вала вставлена въ гнѣздо.* ‖Углубленіе, льякъ, ямка, въ которую на плавильныхъ заводахъ выпускаютъ плавь, для отливки свинокъ, штыковъ, крицъ нпр. *Выпускное гнѣздо*, куда плавь выпускается; *самотечное*, куда сама стекаетъ, по мѣрѣ выплавки. *Вихорево гнѣздо*, свертокъ, комъ тонкихъ вѣтокъ на березѣ, отъ набѣгу круговаго вихря; ‖раст. Viscum, омела? *Уксусное гнѣздо*, гуща уксуснаго броженія, для закваски. *Ути́ное гнѣздо*, созвѣздіе плеядъ, стожары, волосожары. *Утячьи-гнѣздышки*, растеніе Anchusa officinalis, буглазъ, глазобужная, вологлодка, воловикъ, образки, румянка, красный-корень. **Гнѣздови́на** ж. гнѣздо, въ знач. дыры, ямки для вставки чего. ‖Горн. гертъ, горновина. **Гнѣздово́й**, до гнѣзда относящійся, къ нему принадлежащій, гнѣздо образующій нпр. *Гнѣздово́е перо*, *арх.* торгв. низкій разборъ пуха, пополамъ съ

перьями, частью изъ гнѣздъ; это полупухъ. *Гнѣздовая руда*, лежащая гнѣздами, не пластами. **Гнѣздный**, ко гнѣзду относящ. **Гнѣздистый** *сѣв.* кустистый, густой, ботвистый; — *картофель*, урожайный. ‖ О мѣстности: богатый гнѣздами, напр. птичьими, рудными напр. **Гнѣздова́тый**, лежащій гнѣздами. **Гнѣздобра́зный, гнѣздови́дный**, гнѣзду подобный. **Гнѣздень, гнѣздни́къ** или **гнѣзда́рь** м. птица вынутая изъ гнѣзда, о ловчихъ птицахъ, для отличія отъ дикаря, выношенаго старымъ. ‖ *Гнѣздень*, кто еще сидитъ въ гнѣздѣ, дома, или кто гнѣздится. **Гнѣздникóвый, гнѣзда́рный**, до гнѣздаря относящійся. **Гнѣзди́ться**, вить, строить или дѣлать гнѣздо; устраиваться, пріючаться, избирать пристанище; особ. употрб. съ ордл. *при, у*. **Гнѣзди́лище** ср. мѣсто гдѣ кто или что либо гнѣздится; пріютъ, притонъ. **Гнѣздица** *ж. арх.* пустота въ мозговой кости. **Гнѣздовіе́ніе, гнѣздови́тіе** ср. строеніе птицами гнѣздъ. **Гнѣздовью́нъ**, лучше **гнѣздово́й** м. мотылекъ изъ ночниковъ Phalaena Tortrix. *Гнѣздово́й еловый*, Ph. Trt. hercyniana. **Гнѣздоде́(и́)ръ** м. кто достаетъ, выдираетъ птичьи гнѣзда. **Гнѣздоди́рный**, къ выдиранію гнѣздъ относящійся.

Гнюсъ м. гнусъ. ‖ Рыба Torpedo, похожая на ската, сродная съ рохлей и акулой; она плоска, почти какъ камбала, съ дыхалами, бьетъ электричествомъ; въ Средиземн. морѣ.

Го, болѣе употрб. съ повтореніемъ, *го́го, гогого*, съ придыхательнымъ произношеніемъ буквы *г*; мжд. изумленія, ого́, огого́; иногда простой окликъ, аго́, ау́. ‖ *Астрх.* призывный кличъ лошадей. ‖ Голканье псовыхъ охотниковъ, затравившихъ зайца. **Гого́кать, гого́йкать, гого́нить, го́йкать**, орать, зѣвать, кричать *гого*; ау́кать. **Гогота́ть**, то же; шумно хохотать, звонко, бѣшено смѣяться; заливаться крикомъ *гого*; ‖ кричать по птичьему, по-гусиному; кудачить, кудахтать какъ курица, снесши яйцо; ‖ *орнб.* о лошади, ржать; ‖ *ниж.* уплетать, жадно ѣсть; *сгоготать*, съѣсть, уплести. **Гогота́нье** ср. **го́готъ** м. дѣйст. по знч. гл. **Гоготня́** ж. многоголосный гоготъ, гоготанье. **Гоготу́нъ** м. **гоготу́нья, гоготуша** ж. кто гогочетъ, кричитъ, хохочетъ. **Го́готъ** м. заливной крикъ или хохотъ.

Гоби́на ж. *стар.* обиліе, богатство, довольство, достатокъ; урожай. **Гобзи́ть** что, дѣлать обильнымъ, плоднымъ; — **ся**, дѣлаться, стать такимъ. **Гобзова́ть**, изобиловать или избыточествовать. **Гобзова́тый**, о(изо)бильный или избыточный, богатый чѣмъ. **Гобже́ніе** ср. дѣйст. по знач. гл. *гобзи́ть*. **Гобзова́ніе** ср. состояніе по гл. *гобзовать*, обиліе, гоби́на.

Гобой м. музыкальное орудіе, похожее на кларнетъ, составляющее по объему (двѣ октавы и три ноты) средину между имъ и флейтой. **Гобо́йный**, до гобоя относящійся. **Гобои́стъ** м. играющій на гобоѣ; **гобои́стовъ**, ему принадлежащій.

Гове́дникъ м. *арх.* санный вязокъ?

Говори́ть, гова́ривать что, речи, сказывать, вѣщать, молвить, баять, гуторить, бакулить, голдить, голчить, *вл.* го́вчить, произносить слова́; выражать мысли свои; собщаться устною речью, даромъ сло́ва. ‖ Повѣствовать, писать въ сочиненіи, въ книгѣ. *Говорить о чемъ, кому. Говорить за кого*, въ чью пользу. *Говорить навѣтеръ*, вздоръ. *Говорить что наобумъ*, наугадъ, что ни попало, зря. *Говорить въ носъ*, гнусить. *Говорить сквозь зубы* или *про себя*, бормотомъ, невнятно. *Онъ говоритъ, словно цѣдитъ*, вяло. *Говоритъ, будто слово слову костыль подаетъ. И соро́ка говоритъ. Кто говоритъ, тотъ сѣетъ, кто слушаетъ, собираетъ. На воду глядитъ, а огонь говоритъ*, намекъ на богословскій споръ. *Больше говорить, больше согрѣшить. Менше говорить, менше грѣха. Сколько ни говори, а еще на завтра будетъ. Говори, да не заговаривайся. Слушай больше, говори менше. Кто много говоритъ, тотъ мало дѣлаетъ. Поменше говори, побольше услышишь. Не та хозяйка, которая говоритъ, а та, которая щи варитъ. Менше бы говорилъ, да больше бы слушалъ. Не прикажи голову рубить, прикажи речь говорить* (или *слово выговорить*). *Одинъ говоритъ, красно́; двое говорятъ, пестро́. Пѣть хорошо вмѣстѣ, а говорить порознь. Не тебѣ бы говорить, да не мнѣ бы слушать! Нечего про то и говорить, чего въ горшкѣ не варить. Что про то говорить, чего не варить. Говоритъ воду, а во рту сухо. Смѣйся ножки свѣся, а говори, такъ подберю. Худо говорятъ, не бранить (не купить), а хорошо, не дарить. Нельзя всего того говорить, что люди говорятъ. Золото не говоритъ, да много творитъ (а чудеса творитъ). Что люди говорятъ, то и правда (то сбудется). Какъ тутъ говорить, гдѣ не дадутъ рта отворить? Сколько ни говорить, а съ разговору сыту не быть. Хорошо говоритъ, да было бы чего слушать. Что ни говорить, а у праздника не быть. Ваше дѣло пить, а наше, что говорить*, свадебн. *Много говорено, да мало сказано. Много недоговорено́, да и говореное-то еще не сварено́. Всѣ мы говоримъ, да не все по говореному выходитъ. Ѣшь (ру́шай) варено, слушай говорено. Что говорено, то и привезено*, дружка привезъ невѣстѣ одежу. ‖ *Говорить* употрбл. и о шумѣ или звукѣ, когда ими что либо выражается. *И стало говорить грохотомъ мелкое оружіе. Заговорили пушки. Вѣтеръ говоритъ въ кудрявыхъ вершинахъ деревъ.* ‖ Выражать какими знаками, движеніемъ. *Телеграфъ говоритъ. Солнце заговорило на всто́кѣ*, *арх.* солнце всходитъ. *Какъ говорить сдѣлаю*, сейчасъ, сію минуту. *Говоря́тъ*, слухъ есть, молва ходитъ. **Говори́ться**, быть говориму или сказываему. *Пословица не мимо (недаромъ) говорится. Не все то варится, что говорится*, что сказывается. *Не даромъ говорится, что дѣло мастера боится* (прибв. *а иной мастеръ дѣла боится*). *Возговорить*, въ сказкахъ, *заговорить*, начать. *Этого не выговоришь. Выговори ему это построже. Договорилъ плотника. Наговорилъ пустяковъ. Позвольте оговориться. Отговори его отъ этого. Поговариваютъ о войнѣ. Его подговорили къ побѣгу. Мы ужъ переговорили*, условились. *Его приговорили ко ссылкѣ. Дай проговорить. Гости разговорились. Съ подсудимаго все сговорили. Съ нимъ не оговорить. Его не уговорить.*

Говоре́ніе ср. дѣйст. по гл. **Го́воръ** м. шумъ или гулъ нѣсколькихъ голосовъ; неясный, журчащій или перекатный шумъ, гулъ, шелестъ; отдаленый крикъ птичей стаи напр. ‖ *Влд.* булька, волдырь или пузырь на водѣ. *Вишь, говоръ вскочилъ! Что дворъ, то говоръ; что конь, то норовъ. Что городъ, то норовъ; что деревня, то обрядня; что дворъ, то говоръ. Молва ходитъ, говоръ бродитъ, на что наткнется, тутъ и приткнется.* ‖ *Го́воръ*, **го́ворь** *ж. арх.* **гово́ря** *ж. прм.* **гово́рка** *смл.* речь, бесѣда, разговоръ; ‖ то́лки, слухи, молва; ‖ мѣстное устное наречіе; ‖ произношеніе, выговоръ, помолвка. *Не перебивай моей го́вори. Два главные го́воры рускіе: на* **а** *и на* **о**. *У нихъ не наша гово́ря. Прошла гово́рка такая.* ‖ *Гово́рка тер.* чтица, начетчица, женщина читающая псалтырь надъ покойникомъ. *Гово́рю людскую честить, отца-мать забыть. Свой языкъ, своя и говоря*, произношеніе. *Гово́ря чужая, да дума родная*, т. е. передаетъ что говорятъ, да не безъ умысла. **Говоро́къ** или **говору́нъ** м. **говору́нья, говору́шка** ж. болтунъ, краснобай, раскащикъ, охочій говорить. **Говорщи́къ** м. — **щи́ца** ж. говорунъ обрядный. ‖ *Говорокъ*, речитативъ; ‖ птица Eulabes, сродная скворцу. *Говорить, пѣть* **говорко́мъ**, речитативомъ. **Говору́шка** об. болтушка, говорунъ; *ж. кур.* водка, бодряшка. **Говору́шки** *ж. мн. кур. пен.* снѣдные грибы крапивники, опенки.

Говорня́ ж. болтовня, бесѣда, разговоры; говоръ; пересуды. **Говорно́й**, до говоренія относящійся или къ тому служащій. **Говорли́вый**, арх. **говорко́й**, разговорчивый, бесѣдливый, словохотный. **Говорли́вость**, свойство это. **Говори́ла** об. кто говоритъ по дѣлу, нпр. на сходкахъ, или отъ лица многихъ. **Говори́льщикъ** м. каз. читальщикъ псалтыря заупокой. **Говору́щій** ол. выразительный, ясно что либо безъ речей высказывающій; ‖ предвѣщательный, примѣтовый, вѣщій. *У него говорущее лице. Орелъ птица говорущая*, вѣщая.

Говѣ́ть, **га́зливать** стар. жить, быть, ‖ благоговѣть къ кому или передъ кѣмъ, уважать, почитать кого въ высшей степени. ‖ Готовиться къ исповѣди и причастію, постясь и посѣщая церковь. ‖ Поститься, ничего не ѣсть. *Сталъ было говѣть, да стало брюхо болѣть. Было заговѣли, да брюхо заболѣло. Какъ надо говѣть, такъ и стало брюхо болѣть.* **Говѣ́ться**, безлч. *Каково говѣется? Что-то нынѣ плохо говѣется. Какъ сговѣется, такъ и постъ не въ тяготу. Дай договѣть. Давноли ты заговѣлся? Изговѣлся, отощалъ. Изговѣлся я, полно, ужъ отговѣлъ, поговѣлъ довольно, не переговѣть бы. Проговѣлъ всю недѣлю, разговѣлся у пріятеля.* **Говѣ́нье** ср. дѣйст. по знч. гл. особено великій постъ, *говѣнье, говѣ́ньё* сѣв. и вост; *гови́нье* мег; **говѣ́йны** ж. мн. кур. **говѣ́йно** ср. стар. Иногда отличаютъ *велико-говѣнье, петрово-говѣнье* нпр. **Говѣ́йный** прк. благоговѣйный или набожный. ‖ Досточтимый, особено почитаемый. **Говѣ́льный**, до говѣнья относящійся. **Говѣ́льщикъ** м. — **щица** ж. кто говѣетъ.

Гови́до ср. прк. крупная рогатая скотина, быкъ, волъ или корова. **Говя́жій**, отъ быка, говяда взятый, изъ мяса его приспѣтый.

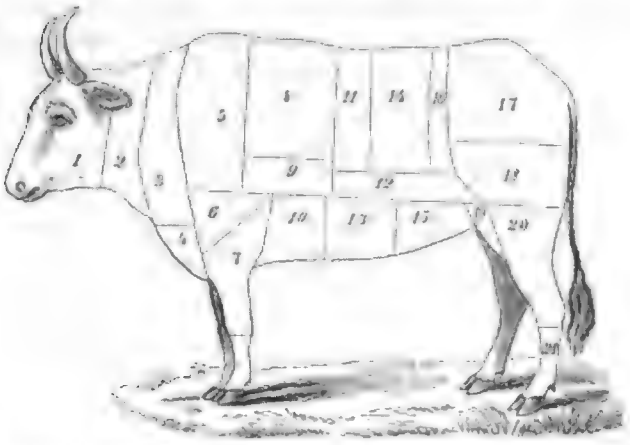

Говя́дина ж. говяжье мясо. Части говядины, у мясниковъ, называются: 1, Голова. 2, шея, зарѣзъ. 3, оковалокъ. 4, че́лышко. 5, толстый край. 6, средина лопатки. 7, тонкая лопатка, рулька. 8, тонкій край. 9, отъ края покромка. 10, грудина. 11, тонкій филей. 12, подпашекъ. 13, завитокъ. 14, толстый филей. 15, бочо́къ. 16, англійскій филей. 17, огузокъ. 18, средина бедра. 19, кострецъ. 20, ссѣкъ, подбеде́рокъ; *око́стокъ*, часть ссѣка, съ вертлюжн. костью. 21, голя́шка. *Зачистокъ* отъ краевъ, отъ шеи, тонкіе остатки, оборыши. Голяшки и морда, *студень*. Легкія, сердце и печень, *гусакъ, ливеръ, осердье*. Желудокъ съ кишками, *требуха, требушина*. У мясниковъ иностранныхъ говядина дѣлится иначе. *Были бы быки, а говядина будетъ. По барынѣ говядина, по харчевнѣ ѣдокъ.* **Говя́дарь**, гуртовщикъ, прогонщикъ, нагульщикъ скота и скотопромышленикъ.

Гоглиха? ж. кстр. (офенское?) полушка. **Гогойкать**, см. *го-го*.

Гоголь м. какъ назвн. семейное, толстоголовыхъ, плоскихъ и круглыхъ у́токъ, заключаетъ въ себѣ роды: *гоголь, гагкъ, дзынгъ* и *чернеть*; какъ видъ, это утка Anas clangula. ‖ Ур-каз. поплавокъ, шашка, балберка, мн. *го́гли*. ‖ *Го́голь, гоголе́къ*, щеголь, франтъ, волокита. *Онъ гоголемъ ходитъ*, хватомъ, франтомъ, самодовольно, поднявъ голову. **Гого́лій**, **гоголи́ный**, къ гоголю относящійся, ему принадлежащій. **Го́голистый** *молодецъ*, осанистый и гордый. **Гого́лька** ж. ол. толокно съ масломъ, на водѣ. **Гого́лечки** ж. мн. мег. головки трилистника, цвѣты его.

Гого́на ж. мег-чрн. чучело, болванъ, статуя. *Молчитъ, какъ гого́на*.

Гогота́ть, **гогота́ніе**, **гоготъ** нпр. см. *го*.

Годъ м. продолженіе времени, въ какое солнце, при мнимомъ теченіи, ходѣ своемъ, возвращается въ ту же точку; время обтеченія земли вкругъ солнца; 12 мѣсяцевъ, или 52 недѣли съ однимъ или съ двумя днями. *Тропическій, истинный, солнечный* или *астрономическій годъ*, содержитъ 365 дней, 5 часовъ, 48 мин. 51 сек; это время видимаго кругоборота солнца, возвращенія его къ тому же тропику. *Гражданскій, средній* или *іюліанскій годъ*, 365 дней, 6 часовъ (введенъ 46 л. до Р. Хр.), но на дѣлѣ, считаютъ Іюліанскіе годы такъ: три *простыхъ*, по 365 дней, а четвертый *високосный*, въ 366. *Грегоріанскій* годъ (введенъ съ новымъ счисленіемъ, 1582) почти цѣлымъ часомъ короче іюліанскаго и ближе къ истинному; только въ 4082 года накопляется суточная разница. *Звѣздный, сидерическій годъ*, длительнѣе солнечнаго на 20 м. 6 сек. и опредѣляетъ время, въ какое солнце, при мнимомъ теченіи своемъ, приходитъ вновь въ ту же точку звѣзднаго неба. *Аномалистическій годъ*, длительнѣе солнечнаго на 26 мин. и составляетъ время, въ какое земля возвращается на то же растояніе отъ солнца. *Лу́нный астрономическій годъ*, 12 синодическихъ лунныхъ мѣсяцевъ. *Лунный гражданскій годъ*: *простой*, 354 дня; *вставочный*, 384 дня; счетъ древній, неупотрб. *Платони́ческій годъ*, время обращенія полюса земли вкругъ полюса эклиптики; 25,813 гражданскихъ лѣтъ. *Годомъ* называютъ и кругъ, кругоборотъ четырехъ временъ года. *Новый годъ*, первый день наступающаго года. *Новый годъ первый часъ дня набираетъ. Году начало, зимѣ середка. Переломъ зимы. Щедрованье, обсыпаютъ зерномъ* нпр. *Гаданья; варятъ кашу. Нынѣ такой годъ*, година, пора, время. *Кладемъ не въ годъ, а въ ротъ*, не впрокъ, не въ ростъ, а живемъ со дня на день. *Съ го́ду на́-годъ не легче (подъ гору). Не въ годъ спрашиваютъ, а въ ротъ. Не сули въ годъ, давай поскорѣе въ ротъ. Пустилъ было въ годъ* (о хлѣбѣ, *въ посѣвъ*; о деньгахъ, *въ ростъ*), *да заворотилъ въ ротъ. Въ годъ пущу, годовикъ возму?* хлѣбъ. *Съ году на годъ собаки лаютъ?* мялицы. *Изъ году въ годъ беззубая баба (старушка Маврушка) кости грызетъ?* то же. *Не го́ды мрутъ, люди. Годъ-о́тъ году не легче. Годъ за́-годъ (за-годомъ) уходитъ. Онъ годъ по́-году насъ навѣщаетъ. Изъ-году въ годъ* или *годъ въ годъ*, ежегодно, всегда. *Годъ на́-годъ не приходится*, не равенъ случай, пора, всяко бываетъ. *Годъ на́-годъ не работникъ*, нельзя отработаться въ одинъ разъ, всякой порѣ своя работа. *Годъ годомъ очищается* или *правится*, хозяйство исправно, отчетъ вѣренъ. *Быть во всѣхъ годахъ*, о челов. и животн. въ порѣ, взрослымъ, возмужалымъ, вырости и сложиться. *Бе́зъ-году недѣля*, весма недавно или недолго. *Черный годъ*, бѣдственный; *красный*, счастливый. *Отдать кого въ годы*, навыучку; *отдать землю въ годы*, въ кортому; *отдать денги въ годы*, въ ростъ. *Годъ, не недѣля: все будетъ, да не теперя. Годъ со днемъ. Безъ году недѣля. Три года, не три вѣка. Три дня не три года. Годъ, не недѣля, покровъ не теперя, до петрова дня не два дня. Двойной*

Digitized by Google

годъ только передъ страшнымъ судомъ будетъ. Чему не годъ, такъ и сѣменамъ не родъ. Чему не годъ, тому и не водъ (не плодъ, не приплодъ). Всякая тряпица (небылица) въ три года пригодится. Годы въ роды, рѣдко; *въ кои годы разъ. Впервые годомъ, да и то съ горемъ. Годъ житейскій, день въ святцахъ, а мѣсяцъ на́ небѣ*, неизвѣстно когда, о будущемъ. *Не годы, а горе старитъ. Не по годамъ бьютъ (виноватаго), а по бокамъ. За́-годомъ, что за́-вѣкомъ. Сколько дней у Бога въ году, столько святыхъ въ раю: а мы грѣшные имъ празднуемъ. Который годо́чекъ мальчику? Годикъ другой пождемъ. Такой плохой годишка выдался, что бѣда. Экой годища, двенадцатый годъ!* **Го́ды** *мн. вор.* празднество, пиръ. *Весельные годы*, сватебное празднество. **Годи́на** *ж.* время, пора, часъ, дни о коихъ речь идетъ. *Тяжкая была година. Приходи вечернею годиной. Подъ злую годину.* **Годи́ны** или **годови́ны** *мн.* **годовщи́на** *ж.* день событія въ прошломъ году или въ прошлыхъ годахъ. *Бородинская годовщина.* **Годово́й**, до года относящійся; годъ длящійся; за годъ выдаваемый; разъ въ годъ случающійся *нпр. Годовыя перемѣны*, времена года. *Годовой работникъ. Годовой срокъ. Годовое жалованье. Годовой праздникъ; — событіе. Годовая пятница*, одна изъ пятницъ, на кои приходятся годовые праздники. **Годи́чный**, длящійся цѣлый годъ; ежегодно лишь одинъ разъ бывающій. *Годичное пребываніе за границей. Годичное содержаніе. Годичное собраніе, празднество.* **Годи́чность** *ж.* годичное время, продолжительность года; ‖ ежегодность. **Годи́чникъ**, ежегодникъ, изданіе выходящее по разу въ годъ; мѣсяцословъ. **Годи́нный**, до годины, до извѣстной поры или времени относящ. **Годови́нный, годовщи́нный**, до годовинъ, до годовщины относящійся. **Годови́къ** *м.* — **ви́ца** *ж.* однолѣтокъ, годовалое, перегодовавшее животное. **Годовщи́къ**, — **щи́ца**, годовой работникъ, служитель. **Годова́ть**, жить, пребывать, оставаться гдѣ цѣлый годъ. *Не думалъ (Не думаешь) и часу часовать, а пришлось годъ годовать. Гдѣ днюемъ, тамъ и годуемъ. Годъ годовать, не вѣкъ вѣковать.* (*Годова́ть* кого, малрс. и бѣлрс. кормить, воспитывать, возрашать; слово это употрб. въ сосѣднихъ русскихъ губерніяхъ). *Догодовалъ ли бычокъ? Ужъ перегодовалъ. Деревца прогодовало и засохло.* **Годова́нье** *ср.* пребываніе гдѣ въ теченіе цѣлаго года. **Годова́льщикъ** *м.* — **щица** *ж.* перегодовавшій гдѣ либо внѣ своего дома, на чужбинѣ, на промыслѣ, или уходящій изъ дому съ этимъ намѣреньемъ. **Годова́лый**, годовой, перегодовавшій; однолѣтокъ, годовикъ; о животн. также ‖ пробывшій годъ въ неволѣ, привычный, ручной. **Годи́ть**, медлить, мѣшкать, ждать, выжидать; болѣе употрб. съ прдл. *по, пере; угоди́ть, угождать* кому или на кого, дѣлать угодное; *угоди́ть, угожа́ть* во что, попада́ть *нпр. камнемъ. Долго гожу́, да вдругъ отплачу́.* ‖ *Годи́ть* во что, *влгд.* мѣтиться, цѣлиться. **Годи́тся** безлич. ждется, выжидается. *Каково́ на морозѣ годится?* ‖ случиться, прилучиться, приключиться. *Въ тѣ поры годился тутъ баринъ. Годилося несчастьеце.* **Годи́ться** къ чему, на что, быть годнымъ, полезнымъ, итти къ дѣлу; быть присто́йнымъ, приличнымъ. *Онъ теперь въ дѣло не годится*, хмеленъ. *Не годи́тся скупиться.* **Гож(д)а́ться** *пск.* то же. *Что не родится, то и не годится. Что гдѣ родится, тамъ и пригодится. Все что родится, то и годится. Гдѣ что рожается, тамъ и пригожается. Пьяница проспится, къ дѣлу годится. Вамъ не хорошо, такъ намъ годится. Кому не годилось, а намъ полюбилось. Много всего говорится, да не все въ дѣло годится. Не все годится, что говорится. Не все то годится (не все слушать годится), что говорится. И такой родится, что ни дома, ни въ людяхъ не годится. Дѣти родились, да никуда не годились. На что и родиться, коли никуда не годиться. Дуракъ съ дуракомъ сходилися, да оба никуда не годилися. Кому все не годится, тотъ и самъ не годится. Кто говоритъ: «не годится», тотъ и самъ туда жъ. Все на свѣтѣ годится: только тотъ не годится, кому все не годится. Всѣ мы не годимся, а всѣ на свѣтѣ живемъ. Не то худо, что худо; а то худо, что никуда не годится. Не гожусь, такъ до́ма належусь. Въ людяхъ не гожусь, такъ до́ма належусь.* **Го́дствовать**, годиться, быть приличнымъ. *Дѣла́ ваши негодствуютъ. Вещь выгодилась, пригодилась*, пошла въ дѣло. *Вдругъ загодилась*, занадобилась. *Все изгодится. Нагодился я*, наждался. *Вы́годи, обгоди*, выжди; *погоди*, подожди. *Отгодился топоръ*, не нуженъ, негоденъ. *Перегоди часокъ. И такъ прогодилъ долго. Сгодится и лычко. Угодилъ ногой въ лужу. На него не угодишь.* **Го́дный, годя́щій, годя́вый** *сиб.* **го́жій** *сѣв. и тмб.* хорошій, путный, дѣльный, ладный, пригодный; идущій къ дѣлу или въ дѣло. *И красенъ, и* **годи́стъ**, *а за денгой тянись*, работай. **Го́дно, годня́**, *ряз.* **годя́й** *тмб.* **годя́во** *сиб.* **годя́ще** *кстр.* **го́же** или **гожо́ го́жно** *сѣв. вост.* **гожа́тко** *ряз. нар.* годится, идетъ, бредетъ, живетъ, ладно, хорошо, изрядно; пригоже, пригодно. **Годня́** *ж. влгд.* **годьё** *ср. арх.* все годное; ‖ способное къ чему время, пора. **Го́дность** *ж.* свойство годнаго. *Дай-то, Боже, чтобъ все было гоже! Намъ не гоже, такъ вотъ тебѣ, Боже! Вотъ тебѣ Боже, что намъ не гоже* (искажена изъ малоруск. *Отъ тоби, небоже, що намъ не гоже*; небога — племянникъ, бѣдный родня, убогій; сердешный). *Ни себѣ не гожъ, ни людямъ не пригожъ. Гоже не гоже, а на гоже-то похоже. На себя похоже, такъ гоже. Плоха рожа, да душа гожа. Квашня плоха, да притворъ-то гожъ*, если невѣста не въ мать, а въ отца, и дѣльная. **Го́дникъ** *м.* **го́дница** *ж.* годный къ чему или способный на что, на какую службу, работу. *Годниковъ повезли въ городъ*, рекрутъ. **Годли́вый**, кто безропотно годитъ, ждетъ, или ‖ кто или что годно; терпѣливый; годный, годящій. **Годе́йный** *сиб.* своевременый, благовременый, во́время сдѣланый или случившійся. Болѣе употрб. нар. *годейно.* **Го́женькій**, хорошенькій, красивенькій, миловидный. *Ахъ боженьки, каки́ вы го́женьки!* **Го́жество** *ср.* приличіе, пристойность; честный, вѣжливый, почетный поступокъ или обращеніе; благовоспитаность. **Го́дѣ** *нар. арк.* угодно, желанно, прилично. **Го́дѣ, го́де, го́ди, го́дя́, годь** *нар. вор. орл. кал. пск. кстр. влгд. ниж.* иногда **годя́тко**; малрс. *го́ди*, полно, довольно, будетъ, не хочу, перестань, отвяжись, покинь, оставь; постой, негоди.

Го́й *межд.* вызывательное восклицаніе, ободрительный вызовъ. *Охъ ты гой еси добрый мо́лодецъ*, въ сказк. **Го́йкать**, см. *го.*

Гойда́ться *юж.* качаться на качеляхъ. **Го́йдалка** *ж.* качели.

Го́йна, гойна́ *ж.* **гойно** *ср. во-сиб.* гайно; бѣличье, а иногда и инаго звѣрка, гнѣздо; см. *гайно, гайнище.*

Го́ить *стар.* говѣть, жить, здравствовать; *гой!* заздравный кличъ. ‖ *Влгд. прм. сиб.* устраивать что, убирать, приготовлять, ладить, чинить; чистить, мыть; холить; угощать и покоить. *Уго́ить избу*, устроить, ухитить. *Такъ не сидитъ, что нибудь да гоитъ*, работаетъ около дома. *Онъ всѣхъ дѣтей пригоилъ*, пристроилъ. *Комната не выгоена*, не выметена, либо не вымыта. *Ого́ить въ избѣ*, убрать, вычистить. *Хорошо ли вы го́или гостя? Гоить пшеницу*, отвѣять и вымыть въ снѣгу, это **го́йная** *пшеница.* ‖ *Гойный ряз.* видный, взрачный, красивый. **Го́йка** *ж.* уборка, приготовленіе, поправка, чистка; пирушка, попойка, угощенье.

Гокъ *м. пск.* звукъ удара, голкъ; ‖ *мнд.* бухъ, хлопъ, стукъ, брякъ; **го́кать**, колотить, стучать; **го́кнуться**, шлепнуться, упасть.

Гола́нить *морс.* придавать шлюбкѣ движеніе однимъ весломъ, съ кормы́, оборачивая его въ водѣ въ ту и другую сторону, юлить. ‖ *Гола́нить, гала́нить* (гага́кать? галить?) *прм.* обманывать, плутовать. ‖ *Кур. ниж.* пылить, кутить, гулять, мотать, пировать. ‖ *Сѣв. вост.* горланить, орать, хохотать, кричать; шумѣть, спорить, вздорить. **Гола́ндрить** *полотно*, плющить, лощить, наводить лоскъ, гладить. — **ся**, быть лощиму. **Гола́ндра** *ж.* снарядъ съ желѣзными валами, для плющенія холстовъ. **Гола́нка** *ж. сѣв.* брюква, брухма, бушма, нѣмка, *кстр.* **гола́нь**, Napo brassica. ‖ Ученая повивальная бабка; вѣроятно отъ вызванныхъ Петромъ I. ‖ Рабочая матроская рубаха, блуза, кошуля. ‖ Женская нарядная шуба съ поясомъ, *прм. кстр.* ‖ муская куртка, крутка; *ниж-сем.* ‖ Голандская печь, комнатная кирпичная печь. *Нѣмка, голанка, брюквы не лучше. Голанка да нѣмка, хоть кого выживетъ.* **Гола́ндцы** *мн. юж.* обтяжные штаны. ‖ Родъ борщу или квасу?

Го́лбецъ, го́лбчикъ, го́бецъ *м. сѣв. вост. и сиб.* родъ примоста, загородки, чулана или казенки въ крестьянск. избѣ, между печью и полатями; припечье, со ступеньками для всходу на печь и на полати, съ дверцами, полочками внутри и съ лазомъ въ подполье; чуланъ называется *верхнимъ*, а подполье *нижнимъ голбцемъ*. Ино голбецъ бываетъ не у входа и полатей, а за перегородкой, въ стряпной, за печью (*арс.*). ‖ *Го́лбецъ* говорится иногда и вмѣсто голубецъ, могильный памятникъ избушкой. *Входя въ избу къ невѣстѣ, берутся рукой за голбецъ*, повѣрье. **Го́лбцевый, го́лбечный**, до голбца относящійся, къ нему принадлежащій. **Го́лбчатый**, устроеный голбцемъ или голубцемъ, избушкою.

Голгота́ть *прм.* о кликушахъ, заливаться дикимъ воплемъ, гоготать, горготать. **Голгота́нье** *ср.* дѣйст. по знч. гл.

Го́лда, го́лдить, см. *галдить*.

Голдо́бина *ж. влд.* колдобина, рытвина, ямина, особ. въ распутицу по дорогѣ; зажера.

Голдо́вникъ *м. стар.* поселенецъ на чужой землѣ; хозяинъ, зависящій отъ владѣльца; родъ пожизненаго или наслѣдственаго арендатора, кортомщика, собств. ленный, васалъ. **Голдо́вный**, къ нему относящ. **Голдъ** *м.* состояніе голдовника, васальство.

Голевой, голеду́ха, см. *голый*. **Голенду́ха**, см. *голоди́ть*.

Голе́нить *ол.* о работникѣ въ валовой работѣ, въ тягѣ или таскѣ: кричать въ мѣру, въ ладъ, но не тянуть, отдыхать; лѣниться и покрикивать или пѣть рабочую пѣсню, будто работаешь.

Го́лень, голя́шка *ж.* буды́ль, буды́лка, берцо, часть ноги́, отъ колѣна до ступни или лапы; голень состоитъ изъ двухъ костей, во всю длину, коихъ нижнія оконечности образуютъ щиколотки, лодыжки; собств. *голень* (отъ *голый*) передняя часть большой берцовой кости, покрытая одною только кожей, безъ мышцевъ. **Голени́ще** *ср.* холява, часть сапога выше подъема, обнимающая голень. **Голена́стый**, у кого длинныя, высокія голени. ‖ Названіе цѣлаго разряда птицъ, шагистыя, ходульщики; это цапли, кулики, куры *нпр.* *Голенастое дерево*, у котораго лѣсина долгая, чистый пень, голо́мя. *Кто голенастъ, а кто бедерчатъ. Чертъ голенастъ, выгибаться гораздъ?* дымъ въ курной избѣ. *Драчливый пѣтухъ голенастъ живетъ*, сердитые худощавы. **Голеня́й** *м. кур.* голенастый, долгоногій человѣкъ. ‖ Голоногій. **Голя́ма** *об. опт.* **голя́мый**, голеня́й, голена́стый человѣкъ.

Голе́тъ *м.* небольшое двумачтовое судно.

Голе́цъ, го́ли, голи́къ, голи́ть, голи́ца *нпр.* см. *голый*.

Голзти́ *ог.* скользить; **го́лзко**, скользко, склизко, склёзко, хлёско.

Го́лка *ж. стар.* шумъ и крикъ; волненіе въ народѣ, мятежъ, ссора. **Голкъ** *м. вост. и сиб.* звукъ, звонъ, шумъ, стукъ, зыкъ, грохотъ, гулъ, особ. отъ выстрѣла, съ раскатомъ; ‖ отголосокъ, о́тклик, вто́рье, эхо. *Съ голкомъ палъ*, убитъ выстрѣломъ наповалъ. *Каковъ голкъ, таковъ и гулъ. Огласила волка мірская го́лка.* **Голчи́стый** *арх.* громкій, звучный, зычный, раскатистый гулъ. **Голча́ть** *влд. кстр.* **го́лчить** *кстр. влгд. тул. вор.* **го́лцыть** *нвг.* говорить громко, толковать шумно, кричать; *сиб.* производить голкъ, стукъ или грохотъ съ раскатомъ, въ лѣсу, въ горахъ. **Голкотня́** *ж.* гулъ, стукотня голкомъ, раскатъ за раскатомъ. *Го́лцилъ, го́лцилъ, да и огалушилъ*, говорилъ, да и осмѣялъ.

Голмана́? *ж. пен.* туча, буря, гроза. См. также *голомя́*.

Голова́ *ж.* глава, часть тѣла, состоящая изъ черепа съ мозгомъ, изъ мышцъ, покрововъ съ волосами *нпр.* башка, мозговница. Разницу между *головой* и *главой*, см. *глава́*. Голова состоитъ изъ *головы́* собственно и *лица́*; *голова* дѣлится на *лобъ* или *чело, темя, ма́ковку, затылокъ*, и *виски́* или *коси́цы*. *Не рокъ головы́ ищетъ, сама голова на рокъ идетъ. Свою голову положу, да твою-то съ плечъ снесу. Кистенями постукиваютъ, такъ го́ловы трещатъ. Легко ранили, и головы́ не нашли. Не бей по головѣ, колоти по башкѣ. Хоть на головѣ то густо, да въ головѣ пусто. Кабы на Тарасовой головѣ да капуста росла, такъ былъ бы огородъ, а не плѣшь. Кто ворожитъ, на того головою наложить. Съ похмелья, да съ голоду, разломило буйну голову. Головка воровка: денежки пропила, а сама болитъ да болитъ. Рука согрѣшитъ, а голова въ отвѣтѣ. Подумаешь умомъ, головушка кругомъ! Не верти головой, не миновать. Кабы тебѣ на свою голову!* напророчить злое. *За это головой ручаюсь. Хоть голову на плаху. Вотъ мечъ (топоръ), вотъ голова моя. Сломя голову*, спѣшно. *Очертя голову*, отчаянно. *Видно онъ о двухъ головахъ. Не татари́нъ выскочилъ, не голову снялъ*, не велика бѣда. *Тутъ и о двухъ головахъ пропадешь. Была бы голова на плечахъ, а хлѣбъ будетъ. Была бы голова, будетъ и борода. Не отболитъ (не отвалится) голова, выростетъ и борода. Была бы голова, будетъ и булава. Была бы булава, найдется и голова. Была бы голова, будутъ и рога*, киченіе, гордость. *Была бы голова, будетъ и петля. Была бы голова, а шелуди будутъ. Одна голова на плечахъ, да и та на ниточкѣ. На тулово безъ головы́ шапки не пригонишь. Тяжело головѣ безъ плечъ, худо и тѣлу безъ головы́. Куда голова, туда и животы. Не всякъ уменъ, кто съ головою. Баба ворожила, головой наложила*, по заклятію. *Прилетѣла на свою голову*, о птицѣ, залетѣвшей въ избу; стараются поймать ее и сорвать голову. *Двѣ головы и шесть ногъ; четыре ноги́ ходятъ, а двѣ смирно лежатъ?* вершникъ. ‖ *Голова* также лицо, особа, о́собь, душа, человѣкъ, животное. *Одна голова не бѣдна, а и бѣдна, да (такъ) одна. Ну голова, что ты надѣлалъ! Жить (одной) голово́ю*, одиноко, безсемейно. *Какъ живется, голова? У насъ подати съ головы́ сходитъ по стольку-то. Много ль головъ скота держите? Сваливать съ больной головы́ на здоровую*, наваливать на кого чужую вину. *Жить за чужой головою*, отвѣтомъ, защитой, порукой. *На службѣ легче отвѣтъ съ чужой головы.* ‖ *Умъ, разумъ, смыслъ или разсудокъ, умственныя способности вообще. *Это голова, какихъ мало. Эта голова — шебала. У него голова трухой набита. Ему ничего путнаго нейдетъ въ голову. Легче руками работать, чѣмъ головой. Взять* или *забрать себѣ что съ голову*, вѣрить чему, упорно хотѣть. *Выкинуть что изъ головы́*, изъ думки, мыслей. *Я тебѣ выбью дурь эту изъ головы́. Очертя голову*, безразсудно. *Работать головою; ломать надъ чѣмъ голову. Голова трещитъ отъ дѣлъ. Голову ломитъ* или *разломило*, болитъ. *Потерять голову*, съ нѣм., потеряться, не найтись, не знать что дѣлать. *Головою не знаю, не видалъ*, вовсе не знаю. ‖ Нравъ или сердце, качества нравственныя. *Упрямая голова, буйная,*

удалая, бѣшеная. Онъ пропалъ и съ головою, погибъ. *Взять что на свою голову, сдѣлать что въ свою голову*, самовольно, или на свой отвѣтъ. *На свою го́лову!* родъ проклятія, зложеланія. *Работать на (въ) зну (злу?) голову*, до поту, до изнеможенія. *Въ добрую голову сто рукъ. Сколько головъ, столько умовъ. Сто головъ, сто умовъ. Что голова, то умъ (разумъ). Голова у ногъ ума не проситъ. Умная (добрая, путная) голова сто головъ кормитъ, а худая и одной (и себя) не прокормитъ. Хорошъ городъ домами, да плохъ головами. Безъ мужа, что безъ головы; безъ жены, что безъ ума. Мужъ голова, жена душа. Гнать въ хвостъ и въ голову. Повѣсилъ головушку на праву сторонушку. Не вѣшай головушки, не печаль хозяина. Онъ идетъ въ первую голову*, первымъ. *Наложить головою*, строго заказать. *Кладъ положенъ на столько-то головъ*, съ зарокомъ. *Съ головы́-на́-голову*, поголовно. *Выдать кого головою*, *стар.* за долги или обиду заставить просить униженно прощенья, или отдать на расправу. *Разбить войско на́голову*, побивъ его, разсѣять. *Поплатиться (покрыть дѣло) головою*, повершить смертью своею. *Покрыть дѣвкѣ голову*, выдать замужъ; о мущинѣ: накрыться, надѣть шляпу. *Бѣжать, торопиться сломя голову*, опрометью, изо всѣхъ силъ. *Срѣзать кому голову*, пристыдить. *Вскосматить голову*, волосъ. *Намылить* или *вымыть кому голову*, съ нѣм. пожурить. *Подъ головою*, подъ подушкой на ложѣ. *Пропада́ть за глупою головою*, за глупымъ мужемъ. *Гладить кого по голо́вкѣ*, баловать. *Хорошенькая голо́вочка. Болитъ голо́вушка. Бѣдная моя голо́вонька! Эка голови́ща какая! Упалъ торчмя головою.* ‖ *Голова́ дѣлу*, начальникъ, коноводъ. *Встарь* бывали го́ловы: *стрѣлецкіе, обозные, таможеные, писменные, соляные* нпр. *Стрѣлецкій* (или — *кая*) *голова* былъ въ чинѣ полковника. *Нынѣ головой* зовется старшій мѣстный начальникъ, по выборамъ, у купцовъ или гражданъ, и у податныхъ состояній. *Градской голова́*, предсѣдатель градской думы. *Ремесленый голова́*, предсѣд. ремесленой управы. *Волостно́й голова́*, управляющій волостью. **Голови́ха** ж. жена головы́. *Голова́ всему дѣлу — правда. Безъ головы́ и домъ (и во́лость) не стои́тъ. Здоровье всему голова. Браги ендова́ всему голова. Пиво не диво, и медъ не хвала; а всему голова, что любовь дорога́*, о пирушкѣ. *По разуму въ го́ловы сажаютъ. Не однимъ головой свѣтъ стои́тъ*, говр. о волостномъ головѣ. *Не объ одной головѣ* или *не одной головой свѣтъ стои́тъ. Русь святая бѣлу свѣту голова. Приставь голову къ плечамъ. Голова хвоста не ждетъ.* ‖ *Голова́* также верхъ или вершина, начало; *голова́ рѣки́*, *сиб.* вершина рѣки́; *голова хлѣбнаго вороха*, чело, очелокъ. *Голова́ въ суслонѣ*, *арх.* тринадцатый снопъ, служащій вершиной, покрышкой. ‖ Главная часть, верхъ или главный конецъ вещи; нпрм. верхняя часть руля, скрыпки, гитары, гдѣ вставлены колочки; набалдашникъ; верхняя часть горнаго бура, промывальнаго стана, рудной жилы нпр; лучшій соболь, куница въ связкѣ, онъ же *голо́вка*; отборный товаръ, напоказъ, верхи́; первое и болѣе крѣпкое вино, при гонкѣ горѣлки, головица. ‖ Иногда вещь, уподобляемая по виду головѣ, какъ нпр. *голова сахару*; *головка луку, чесноку*; *головка капусты* юж. качанъ, вило́къ; насадокъ на чемъ, шляпка; *головка булавки*. ‖ *Голо́вка* *нижн. смл.* бабья головная повязка, платокъ, косынка. ‖ *Голова бѣлой рыбы*, бѣлорыбицы, *на Днѣпрѣ*, 18—20 пудовъ, причемъ рыба идетъ по разборамъ, *на шесть головъ*, отъ 100 до 8 т. рыбъ на голову. **Го́ловы, голо́вки** мн. нижняя, передняя часть сапоговъ, обнимающая подъемъ и переднюю половину лапы; отъ пятки къ головкамъ примыкаютъ *задники*. *Придѣлать къ сапогамъ головки, го́ловы*, къ старымъ голенищамъ новые переды, задники и подошвы. ‖ *Арх.* получулки, карпетки, носки. *Головки товара*, отборное, лучшее. *Головки пеньки, льну*, горсти, пробойка, почему опредѣляютъ качество товара. *Положить что кому въ (подъ) го́ловы*, на ложе, куда ложатся головою; противопл. *въ но́ги. Поищи-ка кушака въ головахъ. Поискать въ головѣ*, т.е. вшей. *Пѣтушьи головки*, растеніе Lamium purpureum. *Въ головы кулакъ, а подъ бока и такъ. Тѣшь мой обычай, садись въ головахъ*, т.е. поищи. *Хватился монахъ, когда смерть въ головахъ. Хватился Малахъ, анъ пусто въ головахъ. Дуракъ спитъ, а счастье въ головахъ лежитъ. Голову ѣдятъ, тѣло бросаютъ, а кожу носятъ?* ленъ. *Четыре брата стоя́тъ подъ пятымъ: головками въ кучѣ, а спинками врознь?* суслонъ сноповъ. **Голови́ще** ср. голова, начало, верхъ, вершина. *Головище рѣки́, оврага*. **Голова́нъ, голова́нища, голова́чъ, голова́стикъ** м. **голова́нья** ж. **голова́стый** прл. человѣкъ или животное съ несоразмѣрно большою головой. ‖ *Головачъ* также: черноморск. рыба бычекъ, Cottus gobio; ‖ жукъ Scarabaeus ceppalotus. ‖ *Головастикъ*, лягушечья личинка. ‖ Растеніе *головастикъ*, Corydalis solida, чистякъ, земляные орѣшки. ‖ *Голованъ* *арх.* головастый, уродливый тюлень; коли утельга (матка) ощенится въ юровѣ (на ходу, въ стаѣ), то покидаетъ щеня свое, изъ коего будто выходитъ *голованъ*. **Голова́новъ, голова́ньинъ, —ва́стиковъ**, голованy, голова́ньѣ нпр. принадлежащ. **Голова́нить**, рубить голову, о животн. о птицѣ, нпр. индейкѣ. **Головни́къ** м. *стар.* уголо́вникъ, преступникъ. ‖ Наголо́вникъ, жнск. головной уборъ. ‖ *Нижн.* степная или полевая дорожка, идущая цѣлиной, по межѣ. **Головни́ца** ж. уголовница. ‖ Женская головная повязь, уборъ. **Голове́цъ** м. *прм-черд.* дѣвичій головн. уборъ, бочка; въ сиб. пѣсн. вѣнокъ, вѣнецъ, пелепелка. **Голо́вень, голо́(а)вль**, рыба Cyprinus Dobula. **Голо́вокъ** м. *пск.* мѣрная связка льну. **Голо́ви́ца** ж. головка, нпр. въ хороводн. пѣснѣ: *Ма́ки мои маковицы, золотыя голови́цы.* ‖ Пьяная брага, сымаемая сверху при гонкѣ горѣлки; головка. ‖ **Голови́цы** *твр.* шелуха колоко́лки, льняныхъ головокъ. **Голови́зна** ж. глави́зна, голова большой или красной рыбы, башка. ‖ Глава́ или отдѣлъ въ книгѣ. **Голо́вщи́на** ж. *сиб.* подушное, подать съ души́, съ головы́. ‖ Убійство или уголовное дѣло. ‖ *Стар.* вира, пеня за убійство. **Голове́нька, голове́шка, головня́** ж. обгорѣлое, или горящее, или обугленое полѣно, дымящійся кусокъ чего либо; летячая головня, при пожарѣ, галка. ‖ *Головне́й* назыв. также хлѣбную изгарину (ustilago, uredo), гдѣ пшеничное зерно въ колосѣ превращается какбы во вредную у́гольную пыль; ржа, ржавчина. *Головню пшеничную* не должно смѣшивать съ *хлѣбными рожками, рогатою рожью*, Secale cornutum, *рожки́, спорынья, боди́нки. Не дуй на Благовѣщенье огня, не будетъ головня.* ‖ Растеніе Lolium tremulentum, ядовитая сорная трава, также назыв. *головней*; роженецъ, плевелъ, куколь, дурни́ца. ‖ *Головня* *сиб.* змѣя, гадюка, казюлька. ‖ *Головня*, мельнч. ударъ вѣтра, налетъ, вѣроятно *голомня*. ‖ *Головешка*, въ игрѣ горѣлки, кто ловитъ; онъ стоитъ *въ головѣ*, впереди, *горитъ. Одна головня и въ печи гаснетъ, а двѣ и въ полѣ курятся. Одна головня, ни горитъ, ни гаснетъ*, объ одинокомъ. *Головней прокатить*, выжечь. *Долго шарили, а головню оставили. Цыганскій домъ: три кола, да по середкѣ головня. Не оставайся отъ жару головня* (угоришь), *отъ попа попадья* (надоѣстъ). *Матери хотѣлось, что бъ у сына была голова только черне́нька, а онъ родился весь какъ голове́нька. Что бъ молодой не билъ жены своей, не бить клюкой головешку въ банѣ, на мо́лодяхъ*, на молодъ мѣсяцъ. **Голо́вчатка**, раст. Phryma.

Головя́ница ж. *ярс.* гололедица. **Голови́ще** ср. *тул.* истокъ, верховье рѣки́. ‖ *Арх.* изголовье, го́ловы. *Сто молодцевъ на одномъ головищѣ (изголовьѣ) спятъ?* накатъ избной, на матицѣ. **Головщи́къ** м. —**щи́ца** ж. управляющій однимъ клиросомъ въ монастырск. церквахъ; онъ подчиненъ регенту, уставщику. ‖ *Тор.* головни́къ, уголо́вникъ, преступникъ. **Головщико́въ**, **головщи́цынъ**, имъ принадлежащій. **Головя́шки** ж. мн. передокъ въ саняхъ, за́головки, гнутая часть полоза. ‖ Изголовье, головя́ще, го́ловы. *Головяшка треснула. Положи одежу у меня въ головяшкахъ.* **Голо́вство** ср. должность, званіе головы́; старши́нство вобще. **Голо́вни́чать**, **голо́вствовать**, быть головою, управлять, начальствовать. **Голо́вничанье** ср. исправленіе должности головы́. **Головно́й**, до головы́ относящійся, къ ней принадлежащ. ‖ Иногда въ знач. главный, первый, лучшій, отборный; ‖ уголовный. *Головной тать, стар.* крадущій людей, продающій чужихъ рабовъ. *Головно́е укрѣпленіе*, воен. прикрывающее собою мостъ, тѣснину пир. **Голо́вчатый**, съ головкою, съ головками; снабженный головкою. **Головни́стая** *пшеница*, въ которой много головни. **Головни́чество** ср. уголовство, уголовность, головщи́на, уголо́вщина, преступленіе и пеня за него. **Голова́нить**, мозговать, думать и толковать, бранно или шуточно. **Головле́вая** *уши́ца*, изъ рыбы головля. **Головогры́зъ** м. или **головогры́з(к)а** об. бранчивый или сварливый человѣкъ, кто бесперечь грызетъ голову, брюзгачъ. **Голово́децъ** м. *прм. вят.* щегольской дѣвичій головной уборъ: повязка, съ городками кверху, унизаная китайскимъ жемчугомъ. **Головокруже́нье** или **головокру́жье** ср. припадокъ, при коемъ кажется, будто кружится голова или кружатся предметы. **Головокру́жный**, кружащій голову, въ прям. и прносн. знч. **Головоло́мъ** м. трудное, утомительное умственое занятіе; ‖ челов. склонный къ трудамъ этого рода. ‖ Напитокъ, снадобье, производящее головную боль; ‖ два ядовитыя растенія: Conium. блекотъ (ошибоч. *борецъ, пригридъ, мордовникъ*), болиголовъ, омегъ, мутникъ, вяха, вонючка, дегтярка; и Cicuta, бѣшеница, веха, вехъ, омегъ, мутникъ, собачій-дягиль, свиная-вошь (ошибоч. *омерникъ*, вмѣсто *омежникъ*), кошачья петрушка, гориголова, омегъ или мутникъ-водяной. **Головоло́мный**, производящій ломоту, боль въ головѣ, или требующій чрезвычайныхъ умственыхъ усилій. **Головоло́мщина** ж. то, что головоломно, въ умстви. знч. **Головоло́мка** ж. *смл.* двуко́лка, одноко́лка, бѣда́, одри́нка, кабріолетъ. **Головомы́тіе** ср. **головомо́йка** ж. нагоняй или напрягай, журба, выговоръ. *Голова свербитъ, къ головомойкѣ. Голова къ мылу свербитъ.* **Головоно́гій**, названіе разряда слизней, слизняковъ, у коихъ ноги близъ головы́. **Головорѣ́зъ** м. сорванецъ, отчаянный, отважный и безразсудный человѣкъ. **Головорѣ́зный**, къ дѣламъ этого рода относящ. **Головотря́съ**, у кого привычка потряхивать головою.

Голода́ть, **голодный** нпр. см. *голодъ*.

Голодо́мокъ, **гололе́дица** нпр. см. *голый*.

Го́лодъ м. алчба, позывъ на ѣду, несытость, потребность пищи, насыщенія; природное чувство побужденія къ ѣдѣ; ‖ недостатокъ въ пищѣ, нужда, недородъ, скудость въ хлѣбѣ. *У нихъ былъ тогда голодъ*, бѣдственое, голодное время. *Терпимъ голодъ и холодъ. Голодъ скажется. Голодъ лучшій поваръ*, переводн. нѣм. *Ѣшь съ голоду, а люби смолоду. Голодъ не тетка, душа (совѣсть) не сосѣдъ. Голодъ не тетка, брюхо не лукошко. Голодъ не тетка (не теща, не кума), пирожка не подсунетъ. Пройметъ голодъ, появится голосъ. Голодъ сварливая кума: грызетъ поколь не дойметъ. Голодъ не сосѣдъ: отъ него не уйдешь. Голодъ въ міръ гонитъ. Голодъ и волка изъ лѣсу (на село) гонитъ. Гонитъ голодъ и волка изъ колка. Ичется съ голоду, дрожится съ холоду. Стужа да нужа, нѣтъ ихъ хуже; холодъ да голодъ, не легче того. Холодъ не терпитъ голодъ. Семь лѣтъ маку не родило, а голоду не было. Съ голоду Малашкѣ и алашки вчесть. Съ голоду брюхо не лопнетъ, только сморщится. Съ голоду не мрутъ, только пухнутъ, а съ обжерства лопаются. На Руси никто съ голоду не помиралъ (не умирывалъ). Владѣетъ городомъ, а помираетъ голодомъ. Казна съ голоду не уморитъ, да и досыта не накормитъ. При сытости помни голодъ, при богатствѣ убожество. Голодъ пройметъ, станешь ѣсть, что Богъ даетъ. Не голодъ на корову, коли подъ ногами солома. Голодъ живота не пучитъ.* **Голоду́ша**, **голоду́ха**, **голенду́ха** ж. **голодьба́**, **голдоба́**, **голоде́нь**, голодъ, болѣе въ значеніи скудости въ пищѣ. *Съ голодьбы и собака со двора сбѣжитъ. Изни́метъ брюхо голодуша, придетъ и боль и ворогу́ша.* ‖ Скудость, нищета, нужа, голодъ и голь; но послѣдняя правильнѣе *голыдьба*. ‖ *Го́лодь, голодьба* сиб. гололедица. ‖ *Голенду́хой* народъ зоветъ день 5 февр. *Агаѳіи голендухи*, потому что объ эту пору уже выходятъ запасы прошлаго года. **Голо́дный**, алчущій, желающій пищи, чувствующій побужденіе къ ѣдѣ. *У голодной кумы* (по нигрдс. *кумѣ*) *хлѣбъ на умѣ. Сытый голоднаго не разумѣетъ. Сладка бесѣда, да голодна. Ни сытъ, ни голоденъ; ни тепелъ, ни холоденъ. Хоть и холодно, да не голодно. Холоденъ, голоденъ, царю не слуга*, солдатск. *Самъ пьянъ, а дѣти голодны. Пронимаетъ и похмельное, и голодное. Гдѣ холодно, тутъ и голодно. Голодному всегда полдни. За голоднаго Богъ заплатитъ. Голодный откусилъ бы и отъ камня. Голодный французъ и воронѣ радъ. Голодный, и владыка (и патріархъ) хлѣба украдетъ. На голоднаго коня травы въ полѣ много. На рабочаго дѣло найдется, на голоднаго кусъ сыщется. Дали голодной Маланьѣ аладьи, а она говоритъ: испечены неладно. Горячее ѣдятъ подьячіе, голодные ѣдятъ холодное. Голодному Ѳедоту и щи въ охоту. Голодный волкъ сильнѣе сытой собаки. Не давай голодному хлѣба рѣзать*, обдѣлитъ. *У голодной пташки и зобъ на сторонѣ (на боку). Съ голодной (уголовной) палатой не перетягаешься. У голоднаго волка изъ зубовъ кости не вырвешь. Голодный волкъ, да зубами щелкъ. Голодному вздыхается, а сытому отрыгается. Сытый голоднаго не разумѣетъ. Сытый по голодномъ не плачетъ. Людъ голодный, а кусъ повадный. Голодному кусокъ за цѣлый ломотокъ. По́-хлѣбу ходить, да голодному быть* (или: *да хлѣба не ѣсть*)! ‖ Скудный, недостаточный для насыщенія. *Голодный годъ. Голодный край. Голодный столъ. Протянулъ, что голодное лѣто.* ‖ Тощій, натощакъ, до ѣды. *Помажь лишай голодной слюной.* ‖ Отощавшій, вобще плохо кормленый, худой, тощій, хилый. *Птица худа, знать она голодна у васъ.* ‖ Жадный, ненасытный. *Брюхо сыто, да глаза голодны.* **Голоднова́тый**, **голо́дненькій**, *голодне́некъ*; нѣсколько голодный. *Голодне́хонекъ, голодне́шенекъ*, весма голоденъ. **Голо́дникъ** м. *стар.* мятежникъ? бездомный, праздный шатунъ, бобыль? **Голодо́вка** ж. голодное или скудное время. *Спасовка ласовка, а петровка голодовка. Въ* **голоду́шки** *играть*, голодовать. **Голоди́ть** кого, морить голодомъ, лишать пищи, продовольствія, питанія; болѣе употребительн. съ прдл. *вы, о*. **Голода́ть**, алкать, чувствовать голодъ, хотѣть ѣсть; страдать отъ недостатка въ пищѣ, терпѣть голодъ. *Лучше голодай, а добрымъ сѣменемъ засѣвай. Хоть голодать, а добрымъ сѣменемъ засѣвать. Гдѣ бѣда ни голодала, а къ намъ на пирушку.* *Выголодали, проголодали, переголодали сутки. Доголодали до звѣзды.*

Вотъ мы и заголодали, изголодали совсемъ, наголодались вдоволь. Отголодали, хлѣбъ сѣютъ. Поголодали довольно. **Голодова́ть**, голодать продолжительно, терпѣть голодъ нужду и нужу. *И холодовалъ, и голодовалъ, и нужду знавалъ.* **Голодоваться** *арх.* **голода́ющничать** *иск.* терпѣть нужду, недостатокъ въ чемъ либо. *Голодуемся порохомъ, взять негдѣ*; скудаемся, нуждаемся. **Голодѣть**, скудѣть, оскудѣвать, бѣднѣть, нищать исподволь. **Голода́ніе, голодованье, голодѣнье** ср. состояніе по значенію сотвѣтствующ. глаголовъ. **Го́лодень, голода́рь, голода́й, голода́га**, голодный, проголодавшійся, прожера. ‖ *Голоде́нь* и *голодя́га* ж. голодъ, голодная пора. **Голоду́щій** *человѣкъ южн.* всегда голодный, ненасытный, обжера, пѣнасыть.

Голоко́стъ м. *нар. св церковн.* свѣча передъ иконою.

Го́лодь, голодица *пер.* см. *голый*.

Голо́й, голымя ср. (*голомя́ни* и *голо́мени*) **голо́мень** м. (*голь*) *арх.* открытое море, море вдали отъ береговъ. *Итти въ голомя́. Карбасъ въ голо́мени*, морисѣе отъ насъ, мы отъ него бережѣе. ‖ Иногда употр. какъ нарѣчіе: далеко отъ берега, въ голомъ, открытомъ морѣ. *Голымя плохая стоянка.* ‖ *Голо́мя, голомя́*, **голомя́сь** *пер. вост.* и *южн.* **голо́ме́чко, голомь**, давно, давненько, давѣ, давича, по того же дня; за нѣск. часовъ. **Голомя́нный** *арх.* относящійся до открытаго моря, по самой нѣстности или по пути, направленію. *Бѣлуху обкладываютъ съ голомя́нной стороны. Вытеръ голомя́нный*, морянникъ, моря́на. *Держи* (правь) *голомя́нно, голомя́нные, голомя́нѣе*, морисѣе, далѣе отъ бе́рега, глубже. **Голомя́нка** ж. байкальская рыбка Callionymus baicalensis, которая всегда держится въ *голо́мени*, на большой глубинѣ. ‖ *Арх.* птица чайка, рыбалка, рыболовъ. **Голомя́ми** *тул.* **голомя́нами** *сѣв.* и *вост.* порывами, перемежною, перемежно, временно, съ растановкой. *Голомя́нами ореть, да на то же наведетъ. Вытеръ голомя́нами*, не ровный, порывистый, шквалистый. *Дурнота, вертижи находятъ голомя́нами*; во болѣе употр. обо всѣхъ стихійныхъ явленіяхъ. **Голомя́нистый**, перемежный, попеременный, чередной или порывистый; **голмана́, голмана́** ж. *пек.* внезапная грозовая туча; **голомя́** *пек.* плескъ, ударъ вѣтра. ‖ **Голо́мя** ср. *стар.* **голо́мень** *сѣв. вост.* оголенная, по природѣ, отъ сучьевъ часть дерева; дерево, отъ комля до разсохи, до сучьевъ, что образуетъ бревно; слова этого у насъ не доставало; говорятъ: колодникъ, пень, матерое дерево, лѣсина; а пишутъ: штамбъ, пѣнь. *Сосна, мѣрою по голо́мени 12 саженъ. Безъ голомени, не дерево, а комъ.*

Голоно́гій, голору́кій, голосло́вный *пер.* см. *голый*.

Го́лосъ м. **гласъ** *арх.* звукъ, звонъ, тягучій шумъ разнаго рода; звукъ или зыкъ изъ гортани человѣка или животнаго. *Какой голоси́ща у него, не чета нашему голоси́шку* (*голоску, голосо́чку, голосе́нку*). *Есть голосъ и у нѣмца, да рѣчей нѣтъ* ‖ Напѣвъ, послѣдовательность музыкальныхъ звуковъ, мелодія. ‖ Мнѣніе, власть, вліяніе. *Это человѣкъ безъ голосу*, ничтожный, безсильный, или шатій, не самостоятельный. *Большинство голосовъ на моей сторонѣ. Подать голосъ*, отвѣтить, откликнуться, либо объявить мнѣніе свое. *Кричать на весь голосъ. Обширный голосъ*, объемистый въ пѣніи, и высокъ и низокъ. *Спасть съ го́лоса*, потерять, утратить пѣвчій голосъ, нужда или старѣя. *Го́лосъ въ голосъ, во́лосъ въ волосъ*, точь-въ-точь *Запосѣлъ не тѣмъ голосомъ, не своимъ голосомъ*, острастка, угроза; или о бѣдствіи. *Дѣлать что въ свинъ голосъ*, запоздало, некстати. *Ко́лосъ отъ ко́лоса, что не слыхать и го́лоса*, хлѣбъ рѣдокъ, урожай плохъ. *Алмазъ съ го́лосомъ, безъ голосу*, у стекольщиковъ, хорошій и дурной, для рѣзбы. *По словамъ* (*по складкѣ*) *и голосъ. Голосъ, словно изъ бочки. У кого голосу нѣтъ, тотъ и пѣть охочъ. Голосу нѣтъ, а любитъ пѣть. Не свистомъ пѣть, коли голосу нѣтъ. И радъ бы спѣлъ, да голосъ не смѣлъ. Подъ одинъ голосокъ, подъ одинъ волосокъ, подъ одно платьеце. Голосъ въ голосъ, волосъ въ волосъ, ростъ въ ростъ. Всякъ своимъ голосомъ скажется* (или *своимъ голосомъ поетъ*). *Видомъ соколъ, а голосомъ ворона. Голосомъ пѣть, а конемъ воевать. Голосомъ пляшетъ, а ногами поетъ. Изза гроба нѣтъ голосу. Съ голосу изба не встанетъ. Каковъ голосокъ, таковъ и отголосокъ. Голосомъ завываетъ, а сердцемъ кутью поджидаетъ*, плакуша. *Ни голосу, ни волосу не вѣрь. Пищій, и сытый и голодный, все однимъ голосомъ поетъ. Проймете голодъ, появится и голосъ. Любовь твою забыть, такъ голосомъ завыть. Взялъ не своимъ голосомъ*, бѣдуя. *Не все вслухъ, да и голосъ. Пускай голосъ по́вѣтру: хоть толку нѣтъ, да далече несетъ. Положить музыку на голоса́*, расписать на ноты, давъ каждому голосу и музыкальному орудію свое. *Какой у него голосъ? Басъ, баритонъ, теноръ.* **Голоси́ть**, говорить, орать, пѣть громко, кричать нараспѣвъ. ‖ Выть, вопить, плакать навзрыдъ. ‖ Причитать нараспѣвъ, по обряду, надъ покойникомъ, надъ рекрутомъ, или какъ невѣста на дѣвичникѣ, прощаясь съ подругами; плакать. *Старуха эта голоси́вала надо всѣми покойниками.* **Голосьба́** ж. или **голоше́нье** ср. обрядный плачъ этотъ, особенно по покойнику. **Голоси́стый**, звонкій, звучный, звучный. **Голоси́стость** ж. свойство это. *Рябые суслики, голосистые сверчки. Голосиста пташка, да черна на ней рубашка*, скворецъ, дрозда. **Голо́сный** *южн.* громкій, звучный, ясно слышный. **Голосно́й, голосово́й**, къ голосу относящійся, голосомъ, пѣніемъ выражаемый, вокальный. *Голосова́я* пѣсни, свадебная, протяжная. **Голоси́лка** ж. *арх.* пѣсня на коротенькій голосъ или напѣвъ. **Голосни́къ** м. пѣсенникъ съ голосами, съ напѣвами, нотный. **Голосни́ца** ж. плакальщица, причитала. **Голосови́къ** м. пѣвчій или птица съ хорошимъ, громкимъ голосомъ, голосистая. **Голосовщи́къ** м. — **щи́ца** ж. запѣвала, или вообще управляющій пѣвчими; регентъ, капельмейстеръ, головщикъ, уставщикъ.

Голоту́ха ж. *арх.* глотуха, черемуха, дерево Prunus padus.

Голстинка, голощи́нка? ж. *арх.* дѣвичій головной платокъ или косынка. **Голте́ль**, см. *галтель*.

Го́лтина ж. цѣльныя лѣсины, бревешки, идущія въ топливо при пожегѣ рудъ, на Уральск. заводахъ. ‖ *Соб.* стержень, шестъ, средина бревешка, съ коего вокругъ сколота драпь. **Гольти́нка** ж. *арх.* хвойная треска, лучина, тонкая драпь, изъ коей плетутъ кузовья, корзины. **Голтье́** *соб. арх.* долготьё, цѣльныя бревешки или плахи, неизрубленыя дрова. Въ какой связи ск. это съ *голтомъ*?

Голубо́й, свѣтлосиній, лазоревый, ярко небеснаго цвѣта. *Не подъ стать сикему кафтану голубой подобой.* Народъ *голубымъ* называетъ, то синее, то сѣрое или темнодикаго цвѣту; *голубая лошадь*, пепельная, пышастая, иногда даже и съ желтизной; *въ нижег. и др. голубымъ* иногда народъ зоветъ желтый цвѣтъ; замѣчательно, что цвѣта эти противоположны. *Поповы дѣтки, что голубые кони: рѣдко удаются. Коли ранняя бѣлка голубая, то ранняя весна будетъ. Голубой песецъ*, порода, видоизмѣненіе простаго, бусой или буро-пепельной шерсти, сизосѣрый. **Голу́бенькій** *умл.* **голубова́тый**, свѣтло, нѣжно голубой. **Голубова́тость** ж. свойство голубоватаго. **Голубина́** ж. свойство голубаго, голубой цвѣтъ, отвлеченно. **Голубо́а́лый**, лиловый съ красниною; *алоголу́бый*, лилов. съ голубизною, какъ *синеа́лый* и *алосиній* выраж. тѣже оттѣнки свѣтлаго цвѣта, а *багряносиній, синебагряный*, оттѣнки ярче. **Голубосѣ́рый, голубопе́пельный, голубосѣдо́й, голубодикій,**

голубоси́ній, оттѣнки голубаго, понятные по составу словъ. **Голуби́ть** *холсты*, красить ткани въ синюю, кубовую краску; **голуби́льщикъ** *твр.* сини́льщикъ, красильщикъ, окрашивающій простыя крестьянск. ткани. **Голуби́ться**, окрашиваться, синиться. **Голубѣ́ть**, становиться голубымъ, принимать голубой цвѣтъ. **Голубѣ́ться**, казаться голубымъ, особено издали. **Голуби́чникъ** м. **голобо́бъ** *тмб.* **голубе́нка** *твр.* **голубе́ль**, **голуби́ка**, **голуби́ца** ж. кустъ и ягода гонобобель, пьяница, дурник(ц)а, Vaccinium uliginosum. ‖ *Голубе́ль. арх-он.* кочуля, качель, качели; а **голуба́ться**, качаться на качеляхъ. ‖ *Голуби́ца твр.* голубецъ, собств. подполье въ крстьянск. избѣ и ходъ или лазъ въ него. **Голубе́цъ** м. голубая мѣдная краска; водная углекислая окись мѣди. ‖ Грибъ, губа Agaricus violaceus, синюха, свинуха, дуплянка, сыроѣжка. ‖ Видъ ястреба, онъ же и голубя́тникъ. ‖ Народная пляска. *Ходить* или *плясать голубца.* ‖ Могильный памятникъ, срубомъ, съ крышей, будкой, домикомъ, нынѣ они запрещены; зовутъ такъ и всякій памятникъ, особено крестъ съ кровелькой. *Удастся, голубецъ; не удастся, дубецъ. Удастся голубецъ, не надобенъ и дубецъ. Голубецъ* означаетъ здѣсь голубаго коня, который, на рѣдкость, удается лихимъ, и тогда не нужно дубца, погоналки; первая жъ пословица, съ примѣненіемъ къ *го́лбцу*, искажена непонятіемъ. ‖ То же что го́лбецъ, **го́лубецъ**: деревянная придѣлка къ печи, съ лазомъ на полати, со сходомъ въ подполье или въ подпечекъ; казенка у печи, деревян. лежанка, широкая лавка, рундукъ для спанья. **Го́лубь**, **голуби́на** м. **голу́бка**, **голуби́ца** ж. птица Columbo. *Плодятся и множатся, что голуби. Дѣло не голуби, не разлетится. Животы, что голуби: гдѣ поведутся. Голуби прячутся въ ведро, къ ненастью. Денги прахъ, а животы, что голуби: гдѣ поведутся. Вокругъ пролубки все голубки?* ложки вкругъ чашки. *Г. дикій, каменный, сизый*, C. œnos. *Г. глинка*, степной дикій; *Г. лѣсной* или *ветютень, вяхирь. Сизякъ* или *дикарь*, одичалый голубь, водящійся всюду въ городахъ. Охотники держатъ у насъ слѣдующія породы голубей: *Воркунъ, зобастый*, воркуя вздуваетъ зобъ пузыремъ. *Чи́стый, чистякъ*, бѣлый, чернокрылый съ повязками; онъ ходитъ на кругахъ. *Трубастый, труба́цкій, трубачъ*, хвостъ колесомъ, опахаломъ или трубою. *Козы́рный*, хохлатый и мохноногій, иногда двухохлый. *Ту́рманъ, ве́ртунъ*, всѣхъ мастей, но болѣе рыжій, и иногда хохлатый, но голоногій; вертится на лету кубаремъ, черезъ хвостъ либо черезъ крыло. *Ду́тышъ, соркунъ, бормоту́нъ* или *зоба́стый*, большой, глинистаго цвѣту; на него похожъ *плюма́жный*, но этотъ хохлатъ и безъ зоба. *Еги́петскій*, съ горленку, заливается хохотомъ когда воркуетъ; это особый видъ, C. risoria. ‖ *Го́лубь*, одно изъ южныхъ созвѣздій. ‖ Хороводная игра; также игра въ родѣ *коршуна* или *насѣдки, голу́бки*. **Голубо́къ**, **голубо́чекъ** ум. **голубки́** мн. растеніе водосборъ, орлики, звонки́, колокольцы, павлиныя-очки, кавалерскій цвѣтъ, Aquilegia vulgaris. **Голу́бчикъ** м. **голу́бушка** ж. также умалит. но болѣе говорится какъ ласка, привѣтъ милому человѣку; иногда и въ видѣ снисхожденія, какъ братецъ, любезный мир. *Ты, голубка, не сдавайся, правымъ крылышкомъ отбивайся. Пошла кума́ въ три села, не ночевать голубушкѣ до́ма.* **Голубе́нокъ** *арх.* **голуби́чищъ**, голубиный птенецъ. ‖ *Голу́бушка сиб.* растен. лилія, Oxytropis. **Голу́бить** кого, приголубливать, ласкать, миловать, нѣжить. **Голу́биться** къ кому, приголубливаться, ласкаться; съ кѣмъ, миловаться, слюбиться, нѣжничать. *Она къ нему голу́бится, а онъ отъ нея тетерится. Ты отъ горя тетеришься, а оно къ тебѣ голубится.* **Голубя́чій**, **голуби́ный**, придлжщ. относящійся къ голубямъ. *Катя Катерина, ножка голубина. Голубиная-книга*, стихеръ, который поютъ нищіе и слѣпцы. **Го́лубевъ**, **голу́бкинъ** или **голуби́цынъ**, голубю, голубкѣ принадлежащій. **Голубцы́** м. мн. *юж.* галу́ша, капуста чиненая пшеномъ, постное блюдо. ‖ *Нижн.* мордовскія серги: проволочное кольцо съ подвѣсны́мъ пучкомъ пуха; *Твр.* серги карелокъ: серебряное кольцо съ подвѣшенымъ въ немъ крестикомъ. **Голубя́тина** ж. голубиное мясо. **Голубни́ца** ж. *стар.* а нынѣ **голубя́тникъ** м. **голубя́тня** ж. небольшое, отдѣльное, повышеное строеніе, настрой, вышка, или мѣсто на чердакѣ, гдѣ держатъ и разводятъ голубей. ‖ *Голубя́тникъ* также хищная птица соколинаго рода, которая ловитъ голубей. ‖ *Голубятникъ* м. и **голубя́тница** ж. охотникъ держать голубей, разводить ихъ. *Будь въ голубятнѣ кормъ, голуби слетятся. Въ голубятникахъ, да въ кобылятникахъ, споконвѣку пути не бывало. У него изъ голубятни голуби разлетѣлись*, онъ тупъ, глупъ. ‖ *Голубятница нвг.* лодка саминка, дл. 7—10, шир. до 2 саж. глуб. 2—3 арш. грузу 2000—4000 пуд. **Голубя́тничать**, водить голубей, гонять ихъ, промышлять ими; гов. болѣе укорно. **Голубогла́зый**, **голубоо́кій**, у кого голубые глаза́, очи. **Голубожи́лый**, **голубожа́брый**, **голубокры́лый**, **голубопе́рый** нпр. понятны по составу словъ. **Голубня́къ** м. *арх.* верхосушникъ, на который голуби лѣсные охотно садятся.

Голумно́й *твр. пск.* глу́мный, шутливый, насмѣшливый, забавный.

Голу́ха, **голу́шка**, см. *га.* **Голча́ть**, **го́лчить**, см. *го́лка.*

Го́лый, нагой, не одѣтый, не обутый, не покрытый, не обросшій, не уряженый; обнаженый; ‖ ничѣмъ не сдобреный, не смѣшаный, не приправленый. *У человѣка голое лице*, безъ шерсти. *Голая голова́*, безъ шапки, либо и безъ волосъ. *Голая сабля*, безъ ноженъ. *Голыя стѣны*, ни утвари какой, ни украшеній. *Голое мѣсто*, безлѣсное. *Голая земля́*, безъ травы, безъ снѣгу. *Это голе́хонькая соль, а не щи*, пересолены. *Голый спиртъ. Это голая истина; голая ложь. Голыя слова, голыя речи*, произвольныя, бездоказательныя. *Голыми руками ничего не сдѣлаешь*, безъ снаряда, безъ оружія. *Проситель съ голыми руками*, безъ приносу, гостинца. ‖ *Голый*, бѣдный, обнищалый. *Голъ какъ бубенъ; какъ соколъ; какъ сосенка; какъ перстъ. Голъ, какъ осиновый колъ. Го́ленькій охъ, а за голенькаго Богъ. И го́ло, и на́го и бо́со. Голо, голо, а луковка во щи есть. Голый да голо́дный, нужій да холодный. Взаймы не бравъ, хоть голъ, да правъ. Голъ, да не воръ; бѣденъ, да честенъ (да праведенъ). Голъ да нагъ, передъ Богомъ правъ. Хоть голъ, да правъ (исправенъ). Дай голому холстъ, а онъ скажетъ: толстъ. На голую ногу всякій башмакъ впору. Съ міру по ниткѣ, голому рубаха. Голыми руками ежа не ухватишь. За насъ голыми руками не берись. Двѣ лошади бѣлыя, третья голая. По голому нечего щипать. Волкъ не голъ, есть на немъ шуба, да пришита. На голомъ, что на святомъ: нечего взять. Въ хвасти, что въ голой пясти*, ничего нѣтъ. *Люди мудренѣе, а годы голѣе. Голой кости и собака не гложетъ. Голымъ родился, голъ и умру. Чѣмъ голѣе, тѣмъ мудренѣе*, хитрѣе, умудряются добыть что. **Голо́** иногда употрб. съ прдл. въ видѣ сщ. *Все на-голо́ плуты*, сплошь. *По-голу́ ѣхать*, на саняхъ по землѣ, почти безъ снѣгу. *По́-голу го́лодно*, за беснѣжною зимою слѣдуетъ недородъ хлѣба. *Коли покровка на голѣ, то и дмитровка на голѣ*, т. е. безъ снѣгу. *По-голу, да на саняхъ. Кабы не плѣшь, такъ бы и не голо. Остался промежъ двухъ, на голѣ. На словахъ, что на перинкѣ, а проснешься, на голѣ. Путь* **голова́тъ** *еще, а ѣхать можно.* **Голъ** м. корабельный кузовъ, корпусъ безъ отдѣлки и оснастки, остовъ. **Голь** ж. состояніе голаго, голина́, голизна; нагота,

нагость, обнаженость. Самый предметъ или вещь, все что голо; голое тѣло, голое мѣсто, безъ лѣсу, безъ травы́, безъ снѣгу нпр. ||Нищета, бѣдность, и самые бѣдняки, въ знач. собират. *Голь да моль*, отрепья. *Тутъ живутъ голь-о́-голь. Хитра голь на выдумки*, о захожихъ нѣмцахъ. *Голью не укрыться. Голью свѣта не пройдешь. Го́лью никого не заманишь. Голь нужду знаетъ. Гдѣ голь беретъ? Голи Богъ даетъ. Голь да перетыка. Голь перекатная. Хлѣбъ съ солью, да водица голью. Голь перекатная безъ вѣсу и мѣры живетъ. Такая голь, что парня нечѣмъ высѣчь. Богатый на денги, голь на выдумки. Голь мудрена, голь на выдумки горазда. Ѣхать го́лью*, безъ снѣгу на саняхъ. *Не возмешь ежа голью*, голыми руками. *Го́лью ѣсть что*, безъ хлѣба. *Они масло голье́мъ ѣдятъ. Голье́мъ ходить*, нагишемъ. *Остаться въ голя́хъ, на-голя́хъ*, ни причемъ, въ убыткѣ. *Мужъ въ голяхъ, а жена въ бусовыхъ сергахъ. Голь голья́нскій, сынъ дворянскій.* ||**Голь**, китайская шелковая ткань, въ родѣ камки́; **го́левый**, изъ этой ткани сдѣланый. **Го́ли** мн. въ игрѣ зерни или кости, проигрышъ, ничтожное число очковъ на брошеныхъ костяхъ. **Голизна́** ж. голь, нагота́, на́гость. **Голина́**, голь, голое мѣсто, особ. голая земля. **Голи́нка** ж. лутоха, или вобще засохшее дерево. **Голя́къ, голяче́къ** м. **голя́нка** ж. нагой; ||нужій или бѣдный, нищій. ||*Прм.* изношеный, вытертый овчинный тулупъ или полушубокъ. ||*Сиб.* рукавица съ прорѣшкой на ладони, для пропуска пальцевъ. **Голи́ца** ж. кожаная рукавица по себѣ, т.е. безъ вареги. *А не хочешь ли прочитать, что у меня на голицахъ написано?* ||*Голи́цы прм.* лыжи, на которыхъ звѣроловы ходятъ по насту. **Голи́чный**, до голицы относящійся. **Голи́чникъ** м. рукавичникъ, работающій голи́цы. **Голу́ха, голу́шка** ж. голая женщина; см. также *галу́ха*. **Голье́** ср. собир. что либо голое; *на Волгѣ*, самоловная новая снасть, готовая, но не дубленая и еще не бывшая въ дѣлѣ. **Го́лень, голя́шка** ж. глезно, берц(к)о, будылка, часть ноги отъ колѣна до щиколотокъ. ||*Голя́шки* ино голенища и наголенки. ||*Го́ленью* называютъ и обнаженую часть деревьевъ, отъ комля до сучьевъ, голо́мя, пень, лѣсина. **Голы́нь** ж. голь; ||*астрх.* песчаная отмель, оголяемая при сгонѣ или выгонѣ воды. **Голеду́ха** ж. *арх.* голый ледъ на пути, безъ снѣгу. **Го́лот(д)ь**, *сиб.* **голодьба́**; **го́лоледь** *нвг*; **гололе́дь** *тмб*; **гололе́дица**, кора́ или черепъ, наледь, на́морозь, тонкій ледяной слой, отъ дождя по мерзлой землѣ. **Гололе́дный, гололе́дичный**, до го́лоледи относящс. **Голсана́** ж. *сиб.* лысина, плѣшь. **Голса́ный**, лысый (монгольск.?). **Голутва́** ж. *влд.* росчисть, вырубка, просѣка. *Прога́лина* отъ природы, *голутва* вырублена. **Голощи́нка, голсти́нка?** ж. *ярс.* дѣвичій головной платокъ. **Голье́** ср. голь, гольтепа; что либо голое. *Онъ пьетъ ромъ гольемъ.* **Голья́** ж. *кур.* вѣтка, сучекъ (въ какой связи сл. это съ *голо́мя*, стебель, лѣсина?). **Голя́нщина** *ниж.* крупный щепенный товаръ, гора́нщина, см. *гора*. **Голи́къ** м. **голе́нь** *смл.* вѣникъ съ обитыми листьями, голые прутья связаные въ пукъ. *Обитый голикъ—въ печку. Расшумѣлся, какъ голикъ подъ порогомъ. Передъ молодыми разметаютъ дорогу голикомъ, идучи задомъ. У него совѣсть въ голикѣ. Голикъ ро́щи, да кузовъ земли*, приданое. *У гола́ голъ голикъ*, скоргвр. **Голико́вый**, до голика относящійся. *Голикъ* служитъ иногда въ морѣ, вмѣсто вехи, бакана, для указанія мели. **Голиче́къ**, растн. Thlaspi arvense, ярутка, денежникъ, талабанъ, вередникъ, жабная? комелекъ, клопецъ, червичникъ? **Голе́цъ** м. **голи́ха** ж. голышъ или нагишъ, бѣднякъ, нищій. ||*Голе́цъ арх.* чистое, голое, безлѣсное мѣсто; ||*ол.* камень выдавшійся надъ водою. ||*Сиб.* каменная сопка, вершина голой каменной горы; горный ледникъ. ||Рыбка Cobites barbatula; **голья́нъ** *влд.* *голе́цъ арх.* **Голодья́** ж. бѣломорская сельдь, видъ поменше голандской. **Голы́шъ** м. дикій камень твердой породы, особ. гранитъ, окатаный и оглаженый водою; камни эти, смотря по величинѣ, называются: *валунъ, голышъ, булыжникъ, кругляшъ, окатышъ, галька.* ||Яйце безъ скорлупы, въ одной пленкѣ; мяки́шъ, выплавокъ, ли́тышъ. *Курица пла́витъ (льетъ) голыши́.* ||*Твр. пск.* сухой, голый блинъ, безъ подмазки, безъ воло́ги. ||*Голышъ* ж. **голы́шка**, голый, нагой челов., неодѣтый; ||бѣднякъ, нищій. *У голыша тоже (также, та же) душа. Не обижай голыша: у голыша та же душа. Убогому кличка голышъ*, никто его не знаетъ и не зоветъ по имени. ||*Голы́шка тмб.* крупа и каша; ободраное зерно; овсянка. ||*Голышка* и *голя́шка*, говядина втораго разбора; см. *говядо*. ||*Голыше́нокъ*, голый птенецъ, еще безъ пуху. **Голенцы́** м. мн. юж. штаны, брюки, портки, т.е. узкіе, не шаровары. **Голенда́й** м. **голенду́ха** ж. *кстр.* **голяда́, голя́дка** об. *нвг. ряз.* **голыдьба́, голотьба́, голдоба́, гольтепа́** ж. собр. голь, голы́нь, голякъ, голышъ, въ знач. бѣдняка, нищаго, бѣдности, нищеты; выраж. эти укорныя. *Голыдьба, голыдьба, а подворотня рѣшетчатая!* ||*Голендай, голенду́ха*, человѣкъ въ куцомъ, въ короткомъ или тѣсномъ платьѣ. **Голомя́** (см. это сл.) открытое, голое море; **голо́мя** ср. пень дерева до раздѣла его на сучья, лѣсина, бревно; **голо́мень**, и то и другое: голое море; голая часть дерева, о́следь. **Го́льный**, голый, бѣдный, неимущій, нужій. **Голево́й**, голый, наго́льный. *Голева́я шуба*, *ниж. кстр.* некрытая, нагольная. **Голыше́вый**, относящс. къ голышу; кремневый, кремнистый, кремнеземный. **Голы́шникъ** м. собр. крупный галечникъ. **Голи́ть** что, оголять, дѣлать голымъ, срѣзывая, счищая. ||*Юж.* брить. *Голить дернъ, траву*, подстригать или подкашивать. **Голи́ться**, становиться голымъ; быть голиму; бриться. **Голе́ніе** ср. дѣйст. по глг. **Голѣ́ть**, становиться голымъ, оголяться, обнажаться; становиться беснѣжнымъ, безлѣснымъ; терять съ себя шерсть, перья; обнашиваться; бѣднѣть, нищать. **Голѣ́ніе** ср. состояніе по знч. гл. *Взголи́ть, оголи́ть, заголи́ть*, обнажить. *Мужики вы́голѣли, всѣ переголѣли, поголѣли*, обнищали. **Голобе́дрый**, у кого голыя, нагія бедра. **Голобо́кій**, у кого или чего голый бокъ или бока́. **Голобры́лый**, безу́сый, бритоусъ. **Голобрю́хій, голопу́зый**, у кого брюхо голое или не поросло шерстью, перомъ нпр. **Голове́рткій** прл. **голове́ртъ** м. **голове́рть** об. франтъ, щеголь, мотишка, кто пыль въ глаза́ пускаетъ. **Голове́рхій**, у чего или на чемъ голый верхъ, вершина. **Голово́децъ** м. *прм.* дѣвичій головной уборъ, лента или повязка городками кверху. **Головоло́сый** прл. простоволосый, съ непокрытою головою. **Головѣ́ріе** ср. отдѣленіе вѣры отъ дѣлъ, отъ любви, убѣжденіе, что одна вѣра, безъ дѣлъ, спасаетъ человѣка. **Головѣ́ръ, головѣ́рецъ** м. **головѣ́рка** ж. исповѣдующій головѣріе; протестантъ. **Головѣ́съ, головѣ́сина** м. повѣса, **голоша́тъ, голомы́съ, голомы́га, голошмы́га**, праздный шатунъ, бездѣльникъ. **Головѣ́сить, головѣ́сничать**, повѣсничать, слоняться. **Голого́лить** *пск.* болтать вздоръ, балагурить, балясничать. **Гологоло́вый** прл. **гологоло́вщина** ж. собр. у кого не покрытая или бритая голова. **Гологру́дый** прл. **гологру́дъ** м. **гологру́дка** ж. у кого голая, обнаженая грудь. **Гологры́зъ** м. **гологры́за** об. голышъ, бѣднякъ, нищій. **Гологу́зый** прл. **гологу́зъ**, непристойн. у кого голый задъ или короткая одежда, нпр. крутка, **голоде́ръ** м. жестокій владѣлецъ, обирающій крестьянъ. **Голодо́мный** прл. **голодо́мокъ** м. **голодо́мщина** ж. собр. плохой хозяинъ, бѣднякъ; нищета въ домѣ. **Голоду́рье** об. дуракъ, дурачекъ,

малоумный или взбалмочный, шальной. **Голоды́рый**, *кур.* **голодря́пый**, оборванецъ, голякъ, нужій, безъ одежи и обуви. **Голока́менный**, состоящій только изъ камня. *Голокаменная почва.* **Голокарма́нникъ** м. голышъ, голякъ, бѣднякъ. **Голоко́жій**, не обросшій ни шерстью, ни перомъ. **Голоколѣ́нный** прл. **голоколѣ́нникъ** или **голошта́нникъ** м. оборванецъ, голодырый; бран. бѣдный дворянинъ или чиновникъ. **Голола́пчатый**, **голола́пый**, у кого голыя или необросшія лапы. **Гололе́дица** ж. **го́лоледь** ж. кора, черепъ, на́ледь, наморозь. **Гололи́кій**, **гололи́цый**, у кого лице голое, не обросло. **Голоме́дный** *пряникъ*, не сусляный, а медовой. **Голоморо́зица** ж. длительные морозы по осени, безъ снѣгу; черностопъ. **Голомёрзкій**, **голоморо́зный**, до голоморозицы относящійся. **Голомо́зить** *ряз.* (*гомозить?*) суетиться, безъ толку соваться, юлить. **Голомозгу́нъ**, **голомозга́чъ**, **голомозго́вникъ** м. пустой умствователь или лжемудрецъ. **Голомо́рдый**, голорылый. **Голому́дрый** *совѣтникъ*, лжемудрый, неразумный. **Голомы́зый** *кур.* безбородый отъ природы (напоминаетъ птрб. *муза*, *муся*; губы, поцѣлуй). **Голопа́съ** *пск.* голышъ, кому нечего пасти, беречь. **Голоно́гій** прл. **голоно́жка** об. вовсе босой или безъ чулковъ. **Голону́жій**, голый, бѣдный, нищій. **Голопакля́стый**, простоволосый, головолосый. **Голопе́рый**, утратившій съ себя перья, вылинявшій. **Голопле́кій**, **голопле́чій**, у кого голыя плеча. **Голопре́ніе** ср. голословное, пустое преніе, никчему не ведущій споръ. **Голопя́тый**, **голопя́тка** **голопя́точникъ** м. — **ница** ж. кто ходитъ въ изодраной обуви. *Голопятые жиды, жиденята.* **Голору́кій** прл. **голору́чка** об. гололапый, у кого не обросшія, не одѣтыя руки; ‖ у кого нѣтъ ничего въ рукахъ; пусторукій **Голоры́лый**, голобрылый, у кого рыло, морда не обросли шерстью, или бритый, бритоусъ. **Голосло́вный**, основаный на однихъ словахъ, бездоказательный; утверждаемый, но ни на чемъ не основаный. **Голосло́въ** м. бездоказательный спорщикъ **Голоспи́нный**, съ обнаженою спиною. **Голоу́сый**, безусый, голобрылый. **Голоу́хій**, у кого уши голыя, не обросшія, не покрытыя. **Голохва́стъ** м. бахвалъ, хвастунъ, пускающій пыль въ глаза́. **Голохва́(о?)стить** *пск.* шататься, слоняться безъ дѣла. **Голоше́я** или **голоше́йка** об. у кого шея голая; кто не носитъ платка на шеѣ; о животномъ, у кого шея не обросла шерстью, перомъ. **Голошмы́га** об. бездомный шатунъ, повѣса, праздный. **Голоща́пъ** м. голоштанникъ, голохвастъ. **Голоще́къ** м. *юж.* ясене́цъ, чистый, ясный, тонкій ледъ, безъ снѣга; спичикъ. **Голоща́ный** *обѣдъ*, однѣ щи.

Го́лькель м. нѣм. столр. голтель, галтель.

Го́льцы, **го́лью**, **голѣ́ть**, **голя́къ** впр. см. *голый.*

Гома́ръ м. ома́ръ фриц. морской ракъ, подобный рѣчному, но въ нѣсколько разъ большій.

Гомеопа́тія или **омеопа́тія** ж. способъ леченія, основаный на убѣжденіи, что всякое снадобье уничтожаетъ такую же болѣзнь, какую само производитъ, или ей подобную, тогда какъ *алопа́тія* или способъ общепринятой, утверждаетъ противное, и стремится къ уничтоженію недуга снадобьемъ противнодѣйствующимъ. Сверхъ сего, гомеопатія обычно изготовляетъ снадобья, разводя или растирая ихъ постепенно до высшаго утонченія вещества, давая малые, невѣсомые пріемы. **Гомеопати́ческій**, относящійся до омеопатіи; подобнодѣйствующій, или уменшеный до крайности. **Гомеопа́тъ**, **омеопа́тъ** м. врачъ держащійся омеопатическаго ученія; вобще, приверженцы его.

Гомза́, **гомзи́ть** впр. см. *гаманъ.* Ошибочно спутано съ *гомоза́*, *гомози́ть.* *Гамза* вѣроятно монгольское, а *гомоза́* отъ *го́монъ.*

Гомъ м. *юж.* **гомь** ж. *ряз.* **гамъ** м. *сѣв. и вост.* крикъ, шумъ, смѣхъ, говоръ, громкая ссора, нестройные и шумные голоса́. Замѣчательно, что въ этомъ односложн. словѣ, какъ и въ нѣкотр. другихъ, впр. *казна́* и *ко́зна*, наречіе *акающее* (кромѣ *западнаго*) принимаетъ **о**, наречіе же *о́кающее* **а**. **Го́мить** *вор.* **га́мить** *мск.* **гами́ть** *влгд.* **гамѣ́ть** *нег.* (тогда какъ тутъ же говор. обратно *хлибъ*, *сино*) **гомони́ть** *пск. смл. кал. вор.* **гомонѣ́ть** *кур.* **гомою́нить** *тул.* громко говорить, шумѣть, кричать, хохотать, браниться, возиться; буянить. *Да цыцъ-ка ты, ня чуць ни чо́га, ни гамани́*, *смл.* молчи, ничего не слыхать. Съ прдл. *у*, гл. этотъ значитъ: успокоить, утишить, заставить молчать. **Гомони́ться** *пск.* переговариваться, совѣщаться. **Го́монъ** м. *юж. и зпд.* гомъ, гамъ, громкій говоръ, крикъ, шумъ. **Гомо́нъ** ж. *сѣв. и вост.* покой, тишина. *И гомо́нъ-то ихъ не беретъ*; вѣрнѣе *угомо́нъ.* **Гомою́нъ** м. **гомою́нка** ж. *пск. каз. прм.* заботливый, усердный, трудолюбивый, смирный работникъ; копунъ; ‖ иногда вм. **гомоза́** об. непосѣда, юла; беспокойный, суетливый человѣкъ. **Гоме́нный**, **гомо́нный** *кстр.* проворный, бойкій, непосѣда. **Гомзу́ля** ж. комсу́ля, ломоть, ломтища, крома, сукрой, кусъ. ‖ *Ряз.* чарка вина, красоуля. **Гомо́ла** ж. *црк.* комъ или комо́къ, жемокъ, катышъ, катышекъ. **Гомо́лька** ж. *кур.* соска для младенца, чѣмъ его можно *угомонить.* **Гомзи́къ** м. *тмб.* баловни́къ, шалунъ, повѣса. **Гомза́ть** *стар.* **гомози́ть** или **гомози́ться**, возиться, беспокойно шевелиться, вертѣться, не смирно стоять или сидѣть; суетиться; трогать что, копаться въ чемъ; ‖ першить, щекотать. ‖ *Гомози́ться* также кишѣть, копышиться, толкаться въ кучѣ, какъ комары, мураши впр. *У меня въ горлѣ гомози́тъ*, *вор. балч.* першитъ. **Го́мозъ** м. *ниж.* **гомозе́нь** *пск.* **гомозу́нъ** м. **гомозу́нья** ж. *кстр. влгд.* **гомози́ла** об. *твр.* **гомозга́** об. *влгд.* гомоза́, непосѣда. *Играть въ* **гомозу́шки** мн. шалить, рѣзвиться; играть въ скóры-сбóры, весь-туалетъ.

Гона́ть, **гана́ть** что, *ряз.* и др. гадать; отгадывать или ворожить. **Гона́ніе** ср. гаданіе, загадочное сказаніе, загадка. Бол. съ прдл. *Догону́лся, что ли?* догадался ли. *Погони́ еще*, погадай. *Отга(о)ни́*, отгадай. *Прогана́ли всю ночь. Не разганешь*, не отгадаешь. *Загану загадку: перекину за грядку, въ годъ пущу, въ другой выпущу?* рожь.

Гондекъ м. морс. нижняя палуба на военн. корабляхъ, гдѣ орудія наибольшаго калибра; средняя, *мидельдекъ*; верхняя, *опердекъ*; кубрикъ, *орлопдекъ*; онъ подъ гондекомъ и уже подъ водой.

Гондо́ла ж. венеціянская шлюбка, лодка; ялботъ; до 30 ф. дл. 4 шир. **Гондо́льный**, къ ней относящійся; **гондолье́ръ**, **гондо́льщикъ** м. лодочникъ, гребецъ гондолы, весельщикъ.

Гоне́ніе, **гоне́цъ**, **гони́тель** впр. см. *гонять.*

Гоніоме́тръ м. греч. угломѣръ, снарядецъ для измѣренія угловъ кристаловъ, гранокъ.

Гоноби́ть *пск.* **гоно́бить** *тмб.* гоношить, гонодо́бить, припасать, собирать, копить, скопидомничать, наживать; усердно стараться, ухаживать и беречь. *Мужъ гонобитъ, какъ бы хлѣба нажить, жена гонобитъ, какъ бы мужа избы́ть.* **Гоноби́ться**, быть сберегаему, скопляему. ‖ *Кал.* суетиться, торопиться.

Гонобо́бель, **гонобо́ль**, **гонобо́й** м. ягода и кустъ Vaccinium uliginosum, гон(а)обобъ, голубе́ль, голуби́ка, голуби́ца, пьяница, дураха, дурни́ца, дурника; **гонобо́льникъ** м. тотъ же кустъ.

Гоново́дить, см. *гонять.* **Гонодо́бить** *твр. тмб.* см. *гонобить.*

Гонора́рій м. лат. плата за ученый писменый трудъ; плата врачу отъ больныхъ впр. Почетъ хорошо отвѣчаетъ этому слову. *Что у васъ почету съ листа? Этотъ журналъ платитъ почету болѣе прочихъ.*

Гоноре́я ж. греч. болѣзненое теченіе изъ половыхъ частей.

Гоноста́рь м. *ярс.* звѣрокъ горностай. *Гоноста́ревая шубейка.*

Го́нотъ м. *пск.* **го́ноть** ж. *вят.* расколотое бревешко, плаха; иногда полѣно, для щепанья лучины; напоминаетъ: *подгнетъ, разгнетка.* **Гонти́на** ж. **гонтъ** м. собир. короткая дранка, вполовину обыкновенной и менѣе, иногда съ закругленымъ концемъ, для покрышки кровель, въ видѣ чешуи; одно ребро гонта тонко, другое съ пазомъ, для вкладки въ него перваго. Этотъ прочный и дешевый способъ крыши домовъ нынѣ покинутъ: гонтъ колется изъ мелкихъ обрубковъ и, по тонкости, скоро послѣ дожди сохнетъ, а потому и не гніетъ. **Гонтово́й**, изъ гонта сдѣланый, къ нему относящійся. **Гонтовщи́къ** м. изготовляющій гонтъ. **Гонто́вня** ж. заведеніе, гдѣ дѣлается гонтъ. **Гонта́ть** *пск.* коло́ть, готовить гонотки, на лучину. или гонтъ. **Гонта́ться** *пск.* быть гонтаему. *Лучина худо гонтается*, плохо колется.

Гоноши́ть что, *сѣв.* **гонодо́бить** *тмб.* **гоно́бить**, **гондо́бить** *вор.* копить, беречь, припасать, собирать; дѣлать или работать конотко, помаленьку, изъ остатковъ, обрѣзковъ. *Собираюсь гоношить избенку. Гоношу, такъ и въ пла́ченомъ хожу.* **Гоноши́ться**, быть гоношиму. **Гоноша́** об. скопидомъ, скупецъ, кто копитъ, собираетъ; копунъ; **гоношу́нъ** м. хозяинъ. **Гоношли́вый** *прм.* скопидомный, хозяйственый человѣкъ. **Гоносно́й** *астрх.* бережливый, особено бережный на одежду. **Гоши́ть** *твр-рж.* гоношить; припасать, готовить или прочить.

Гонощи м. мн. растен. Chaerophyllum bulbosum, рѣпный-кервель, купырье, пестрецъ, свербигузъ.

Гонта́й *твр.* **гонта́нъ** *тул.* гойтанъ, гайтанъ, снурокъ, мутовязокъ, особено для тѣльнаго креста. **Гонтъ**, см. *гонотъ.*

Гоня́ть; **гнать**, или *прм. арх.* **гони́ть**; **га́нивать** кого, понуждать къ уходу, къ бѣгу, лету; торопить; спугивать; прогонять, выгонять, изгонять, угонять, сгонять; спроваживать; сплавлять по водѣ; тѣснить, обижать, преслѣдовать; выживать; перегонять жаромъ летучее вещество, возгонять; торопиться ѣздой. ѣздить шибко. *Гнать за кѣмъ*, догонять, пускаться въ погоню. *Онъ меня гонитъ со́свѣту. Гонять гурты. Гонитъ въ работѣ, переды́шки не даетъ. Ганивалъ ли ты голубей? Не спѣши гони́ть, спѣши кормить*, о лошади. *Онъ по себѣ гони́тъ, арх.* пригоняетъ на свою мѣрку, по себѣ судитъ. *Кто гоняетъ у васъ?* кто держитъ гоньбу, лошадей и ямщиковъ. *Гнать го́нку*, плотъ, лѣсъ. *Гнать вино, смолу*, курить, выгонять или сидѣть. *Гнать горшки́*, кружить, выдѣлывать на кружалѣ, гончарномъ стану. *Я гонялъ въ городъ*, ѣздилъ, свозилъ туда кого. *Онъ гонитъ въ хвостъ и въ голову. Собаки гонятъ по лисѣ, по волку. Гнать борозду*, пахать. *Гнать къ вѣтру*, морс. держать какъ можно круче. *Гонять кого*, бить нагоняя, погонять; бранить, журить. *Пришелъ не-званъ, поди жъ не-гнанъ. Не дай Богъ, ни ждать, ни гнать*, догонять. *За голымъ гнать, нечего взять. Временемъ гнать, а другимъ бѣжать. Надо бъ гнать, да не знать куда. По ушломъ не гоняютъ*, т. е. упусти время. *Временемъ гони, а временемъ и самъ бѣги. За двумя зайцы гонять, ни одного не поймать. Гоняетъ (ловитъ) волкъ; а какъ погонятъ волка? А гдѣ вы до́си гоняли? кур. вор.* гдѣ бѣгали, были, шатались. **—ся**, возв. стрд. взм. по смыслу речи. *За богатымъ не гонись, не угоняться. Плотъ гонится сплавомъ. Давай гнаться*, т. е. взапуски, вперегонки, навыпередки. *Мы съ нимъ ганивались. Начто за тѣмъ гоняться, кто не хочетъ (съ нами) знаться? Взгони голубей. Вгони клинъ. Выгони пса. Догони меня. Загони телятъ. Загоняли его. Изгнать бѣса. Нагони на меня зайца. Нагнали лошадей. Низгонять пары́. Обогнать рысака. Отгони собакъ. Погоняй лошадей. Подгоняй пристяжную. Перегоняютъ другъ друга. Пригони телятъ. Прогони собакъ. Всѣхъ разогнали. Сгони мухъ. Ужъ рекрутъ угнали. За нимъ не угоняешься.* ‖ *Гонять, гнать*, или **гони́ть** и **—ся**, въ игрѣ въ бабки, конаться, гло́таться, кидать битки́, для узнанія кому начинать. **Гоне́ніе** ср. дѣйст. по гл. гонять; **гна́ніе** ср. то же; первое болѣе употрб. въ значн. обиды, притѣсненія; второе въ прямомъ значеніи. **Гона́** ж. *влд.* верста, путь въ одну версту. ‖ *Тмб.* гоне́ніе или притѣсненіе. **Гонъ** м. гнаніе, какъ дѣйствіе и какъ обстоятельство. *Не гономъ берутъ, а кормомъ*, въ ѣздѣ. *Въ одинъ гонъ 50 верстъ проѣхали*, въ перегонъ. *На гону́ (На суслѣ) пива не угадаешь. Это видно рѣше́та гономъ гнали*, сказалъ литвинъ, глядя на лапотный слѣдъ. *Здѣсь бѣда какой гонъ лошадямъ*, разгонъ. ‖ *Стар. а мѣстами и нынѣ*, загонъ или полоса, пространство земли, нпр. *ниж-кнг.* 80 саженъ длиннику; ‖ длина покоса, сколько косцы проходятъ безъ отдыху, до 50 саж; ‖ *влд.* станція, мѣсто содержанія почтовыхъ, земскихъ лошадей. ‖ Го́ны, перегонъ или упряжка; растояніе и переѣздъ не кормя. ‖ *Стар.* въѣздъ, право рубки или охоты въ чужой или общей дачѣ. *Бобровый гонъ*, мѣсто гдѣ рѣчные бобры въ старину водились. ‖ Охотн. хвостъ у гончей собаки (о́гонъ). ‖ Обложеное стрѣлка́ми и облавою пространство звѣриной охоты, мѣсто внутри тенетъ, облавы. **Го́ни** м. мн. *смл.* узкая и длинная полоса пашни, загонъ, го́ны, гонъ. **Го́ны** м. мн. растояніе, какое можно проѣхать въ одну упряжку; перегонъ; растояніе какое лошадь въ сохѣ проходитъ въ одинъ духъ, длина пашенной полосы. *Бѣжать съ кѣмъ въ гоны*, взапуски, гнаться. ‖ *Кстр.* растояніе около версты, гона́. ‖ *Кстр.* загонъ, узкая и длинная полоса пашни. ‖ *Сар.* гонъ, пространство взятое для косьбы, въ длину около 50 саж., чтобъ косецъ дошелъ безъ роздыху. ‖ Часть поля, пашня, въ одинъ пріемъ обрабатываемая: *влд. прм.* 20—60 саж. длины, смотря по ширинѣ, которая (*вят.*) бываетъ 7 до 10 саж. **Гоньба́** ж. гоненіе и гнаніе; всего болѣе употрбит. о ямской ѣздѣ. *Ямская гоньба*, почтовая повинность и ѣзда. *Гоньба сильна*, разгонъ великъ. *Вдаться въ гоньбу, стар.* побѣжать, давъ кому гнаться за собой. *Женитьба не гоньба, поспѣешь.* **Го́нка** ж. гоненіе, гнаніе, гоньба, дѣйствіе по значенію гл. *гонять* и *гнать*, въ разн. знач. ‖ Нѣсколько счаленыхъ плотовъ лѣсу, сплавляемыхъ вмѣстѣ. *Погналъ гонку* (лѣса) *розсыпью, такъ по берегамъ не зѣвай. Дать кому гонку*, дать нагоняя, напрягая, пожурить. **Гонки́** м. мн. народная игра, деревянный шаръ гоняютъ палками; касло, лунки, свинки. **Гони́тва** ж. *прк.* конскій бѣгъ, конская скачка, **гони́тьба**, гонка, бѣгъ или скачка навыпередки. **Гоне́цъ** м. нарочный, посланый за кѣмъ въ погоню; отправленый на перемѣнныхъ коняхъ съ бумагами, писмами, вѣстями; *стар. го́нчикъ, го́нщикъ*, курьеръ, фельдъегерь. ‖ Добрый гончій песъ, который хорошо гонитъ. ‖ *Ол.* рыба выметавшая икру, тощая, безвкусная. *Поле въ три переклика* (близко), *а онъ гонца шлетъ! Горькія вѣсти и гонцу не на радость.* **Гони́тель** м. **—ница** ж. гонящій, преслѣдующій, обижающій, притѣсняющій кого либо; преслѣдователь, тѣснитель, обидчикъ. *Не бойся царскаго гоненья, бойся царскаго гонителя. Наши родители за тѣмъ не гонители*, не гонимся за этимъ. **Гони́тельство** ср. гоненіе, угнетеніе, притѣсненіе. **Гоня́ла** м. погоняла, погонщикъ у коннаго привода, на фабрикахъ; ‖ *гоняла* или **гоня́лка** об. кто приставленъ обгонять мухъ, пугать птицу въ саду нпр. **Го́нщикъ** м. кто что гонитъ, особ. о гонкѣ, сидкѣ вина, дегтя. **Го́нный**, до гону, конской гоньбы, до ямщины относящ. *Го́нный аха́нъ, астрх.* сѣти, коими окружаютъ издали косякъ тюленей, въ открытомъ морѣ, сближаясь исподволь, а стѣснивъ ихъ, бьютъ. **Го́нкій**, о собакѣ, ловчей птицѣ, неутомимо, горячо гонящій. *Гонкій лѣсъ*, голенастый, прямой высокій. **Гонево́й**, **гоне́бный** *лѣсъ*, въѣздный, состоящій въ общемъ владѣніи, пользованіи. **Го́нчій**, о собакахъ, вы́жлецъ, выжловка или **гончая** ж. особая порода

головастыхъ и вислоухихъ собакъ, пріученыхъ гнать по звѣрю стаей, съ громкимъ лаемъ. *голосомъ*. **Гонѣлый** *звѣрь*, охотн. подпятый не съ логва, а выгнаный кѣмъ либо прежде, шумовой. **Г(к?)оновóдъ** м. *арх.* олень вожакъ, который водитъ стадо. **Гоновóдить** *арх.* говор. объ оленьемъ быкѣ: быть гоноводомъ. **Гончáръ** м. горшечникъ, горшеня, глинникъ, глинчаръ, скудельникъ, мастеръ глиняной посуды. **Гончарóвъ**, ему принадлежащ. **гончáрскій**, гончарямъ вообще свойственный; **гончáрный**, до ремесла этого относящійся. *Гончарный станъ*, на которомъ гонятъ гончарную посуду. **Гончáрня**, горшечня, мастерская или заведеніе, гдѣ дѣлаютъ глиняную посуду. **Гончáрство** ср. ремесло, занятіе гончара. **Гончáрить**, **гончáрничать**, быть гончаромъ, промышлять гончарствомъ.

Гонъ, выражаетъ скачекъ, прижекъ или ударъ; ‖ межд. стукъ, шлепъ. **Гóнпуть**, прыгнуть или ударить; —**ся**, шлепнуться, упасть. *Гопъ* или **гóпки**! повелит. прыгни, скакни.

Гора́ ж. общее названіе всякой земной возвышености, противополл. *долѣ*, *раздолъѣ*, *долинѣ*, *логу*, *низменности*; (а *плоскость*, *равнина*, отсутствіе того и другаго). Различаютъ *подошву* или *подъ горы́*, *верхъ* или *вершину*, и *склонъ*, *бокъ* или *угóрье*, а относительно пролегающей по склону дороги: *косогóръ*, *косогорье*. Цѣлая полоса́ или связь горъ называется: *гряда*, *кряжъ*, *хребетъ*, *цѣпь*; развилина, рассоха горнаго хребта: *отрогъ*; а перекрестокъ или мѣсто соединенія расходящихся хребтовъ: *горный узелъ*. *Гряда* или *рéлка* также длинное, низкое возвышеніе, особено по болоту. *Вѣнецъ*, окраина плоской вершины; *гребень*, каменистая вершина грядой; *шиха́нъ*, *марь* *вост.* отдѣльная, иногда остроконечная горка на горѣ, вершина поверхъ холма; *голе́цъ*, *го́льцы* *зап.* голокаменныя вершины, гдѣ уже нѣтъ никакой растительности; *ледни́къ*, вѣчные снѣга и ледъ въ горныхъ предѣлахъ. *Утёсъ*, *скала́*, *обры́въ*, *стена́*, *яръ*, составляютъ частности горы, или бываютъ мѣстами отдѣльно, по себѣ и по бокамъ долинъ и пропастей. Между притоками двухъ сосѣднихъ рѣкъ всегда тянется возвышеность, кряжъ, гряда: это *сыртъ*, *водопускъ*, *водораздѣлъ*, *вододержа*; поперечные овраги по бокамъ водопуска, обычно съ родниками, также называются *вершинами*, относя это къ притоку. Плоская возвышеность, *плоскогóрье*. *Сопка*, одиночная гора, или шиханъ въ большомъ видѣ, отдѣльная вершина горы; а также малая огненая гора. *Холмъ*, горка, горочка, горушка, и притомъ не слишкомъ крутая, не скалистая; *бугоръ*, *приóрокъ*, то же, меньшаго размѣру; *курганъ*, насыпная горка или холмъ; *взлóбокъ*, крутоватый, небольшой подъемъ, а *лобóкъ*, вѣнецъ или самый перевалъ его; *скатъ* или *склонъ*, *изволокъ*, *подъёмъ*, *тянигýсъ*, покатая, отлогая возвышеность, коей названія эти частію приданы отъ ѣзды; *увалъ*, уступъ, горная ступень. *Подгóрье* и *предгóрье*, *приóрье*, *полугóрье*, *наугóрье*, *загóрье*, понятны по знач. предлоговъ. ‖ *Горою*, *на сѣверѣ*, *по Волгѣ* нар. называютъ также вообще землю, сушу, берегъ, материкъ, въ противность водѣ, рѣкѣ, морю. *Ѣхать горою*, *арх.* берегомъ, сухопутно, гужемъ. ‖ *На Волгѣ*, *гора*, высокій или горный, т. е. правый берегъ, а лѣвый луговой; также ‖ черта отлогаго берега, до коей достигаетъ высшій разливъ. ‖ Мѣстами (*костр.*) *горой* называютъ кладбище, располагаемое на пригоркѣ. ‖ *На Байкалѣ*, *гора́*, сѣверный вѣтеръ, горнячъ. *Въ горѣ*, *вверху*, наверху. *Горы*, гористыя мѣста. *Кавказцы живутъ въ горахъ*. *Онъ ушелъ въ гóры*. ‖ *Горка*, *горы*, отлогій помостъ, обледенѣлый поливкою, большая снѣжная куча, или природный скатъ, выглаженый и политый, для катанья на салазкахъ. *Съ лѣтнихъ, дощатыхъ горъ катаются на колесни́чкахъ*. *Навалить гору денегъ*, *товару*, кучу. *Человѣкъ гора́ горой*, невмѣру тучный. *Лѣзть в(з)гóру*, выспиться. *Жить в(з)гору* и *жить подгóру*, мужать и старѣться; или разживаться и мотать. *Стоять за кого горóю*, отстаивать, защищать. *Надъйся на меня, что на каменную гору*. *Ширь горою*, великолѣпный и разгульный. *Сули́ть кому золотыя гóры*, обѣщать много. *Съ горки виднѣе*. *Гора мышь родила*, переводн. *Не за горами*, близко. *Гора́ съ горой не сходится*, *а человѣкъ съ человѣкомъ* (или *горшокъ съ горшкомъ*) *столкнется*. *Не сули съ гору*, *а подай впóру*. *И крута гора́*, *да забывчива*; *и лиха бѣда*, *да избывчива*. *Крута гора*, *да миновать нельзя*. *Горой—водой*, *лѣсомъ—парусомъ*, бестолочь. *Бываетъ порою*, *течетъ вода горою*. *Временемъ въ гóрку*, *а временемъ въ норку*. *Вези подгору*, *вези временемъ и вгору*. *Схватился*, *какъ съ горы́ скатился*. *Пора*, *что гора*: *скатишься*, *такъ оглянешься*. *Не все равно*: *есть и горы*, шутч. игра словъ. *Козелъ по горамъ*, *и баранъ по горамъ*. *Мыши по норамъ*, *а козы по горамъ*. *Мой талантъ пошелъ по горамъ* (*пошелъ по рукамъ*). *И горою въ лѣсъ*, *и подъ горою въ лѣсъ*, *и лѣсомъ въ лѣсъ*. *Лучше низомъ*, *нежели горою*. *Дери* (*дуй*) *васъ горой*, *да и со двора долой*! *Подгору*, *хошь гóры вози*; *а вгóру*, *хошь горой положи*, о лошади. *Вгору-то семеро тащатъ*, *а съ горы́ и одинъ столкнетъ*. *Что больше подгору*, *то выше вгору* (придется). *Шубой мирю*, *кобылу въ горку*! въ шутк. *въ горку*. *Рубль и тулупъ*, *и шапка въ гору*! то же. *Утка въ морѣ*, *хвостъ на горѣ* (*на волѣ* или *на заборѣ*)? ковшъ. *Донеси Богъ до двора*: *а брюхо*, *что гора*. *Сытъ*, *какъ Егорьевская гора*, въ Перехтѣ. *Смерть* (*Бѣда*) *не за горами*, *а за плечами*. *Дума за горами*, *а смерть за плечами*. *Дай вору хоть золотую гору*, *воровать не перестанетъ*. *Лѣсъ качаетъ горами*, *не только нами*. *Силенъ врагъ*, *и горами качаетъ*, *а людми*, *что вѣниками трясетъ*. *Ни за золотую гору*. *Я и самъ золотыми горами отдамъ*, посулами. *Звонки бубны за горами*. *Не страшны злыдни за горами*. *Хвалили*, *хвалили*, *да подъ гору и свалили*, о сглазѣ скотины. *Хвали горку*, *какъ перевалишься*. *Хвали горку на взлобкѣ лежучи*. *За горами пить хорошо*, *а дома жить хорошо*, намекъ на пѣсню: « За горами, за долами », и на похвалу чужбинѣ. *Какъ съ горы́ скатился*, нечаянно. *Стоитъ деревенька на горкѣ*, *а хлѣба въ ней ни корки* (Новгор. погосты, т. е. гдѣ попъ и причта, строятся тамъ отдѣльно, подлѣ церкви, а окружныя деревни составляютъ приходъ). *Живетъ на горкѣ*, *а хлѣба ни корки*, о бѣдной усадьбѣ особнякомъ. *Идетъ Егоръ съ высокихъ горъ*, *ковромъ покрытъ*, *скобой прибитъ*? подсѣвшая вода. *Межи горъ*, *межъ лѣсъ*, *сидитъ птица холуянъ*? огурецъ въ кожицѣ. *Братъ Аркадій зарѣзалъ бурую корову на горахъ Араратскихъ*, скоргар. *По горамъ-горамъ ходитъ шуба да кафтанъ*? овца. *Везла горъ горы́*, издали, съ чужбины, съ дальней стороны.

Гóрка увалит. ‖ полочникъ, этажерка, полочки разнаго устройства, особ. для установки щегольской посуды; ‖ подобное этому украшенье на обѣденыхъ столахъ, съ яствами, или съ утварью. ‖ Народная картежная игра. **Горýшка**, дѣтская катальная гора. *Въ красную горку* (*итоги, на свиной, помнишь*) *родители изъ могилы тепломъ дохнутъ*. *Взлѣзу на горушку*, *одеру телушку*, *сало въ ротъ*, *а кожу прочь*? березовица (*). **Гóрный**, къ горѣ, къ горамъ относящійся, къ нимъ принадлежащій, на горахъ или въ горахъ раждающійся. ‖ Доставляемый сухимъ путемъ, гужевой, сухопутный. ‖ Принадлежащій къ рудному, рудокопному дѣлу. ‖ Ископаемый или минеральный. *Гóрный вѣтеръ*, дующій со стороны горъ, береговой; *на Байкалѣ* гора и горычъ, сѣверозападный; *на Волгѣ*, югозападный. *Горный хрусталь*, прозрачный кварцъ, кремень. *Горная бумага*, *кожа*, *корка*,

(*) Вѣрнѣе: *мелка березовая*; когда сокъ выступитъ подъ кору, для образованія блони, то гуснетъ, и его, содравъ бересту, соскребаютъ ножемъ.

горное мясо, горный ленъ, разные виды асбеста, волокнистаго, кремнистаго ископаемаго, негорючаго или каменнаго льну. *Горное молоко́*, видъ рыхлаго известняка. *Горная мука́*, рыхлая кремнистая земля, изъ скорлупокъ наливняковъ. *Горная смола, горный деготь*; загустѣлая нефть, или ископаемая смола растительнаго происхожденія. *Горное сало*, талькъ. *Горное мыло*, глинистое ископаемое. *Горные или подземные лѣса*, для укрѣпы въ рудникахъ штольнъ, шахтъ. *Горный-столъ*, га́рный, гордый, княжій, сватебный пиръ у новобрачныхъ или у женихова отца. *Го́рные гости*, га́рные, гордны́е, гордые, поѣзжане, на другой день сватьбы, за гордымъ столомъ. *Горный-княжикъ*, растеніе Atragena alpina. **Го́рность** ж. возвышенность, какъ свойство, состояніе высокой мѣстности. *Горность мѣста причиною суровости погоды*. **Гори́стый**, обильный горами. **Гори́стость** ж. свойство или качество гористаго. **Горово́й** путь, горный, горами; сухой, гужевой. **Горова́тый** лен. нѣсколько гористый. **Горова́тость** ж. гористость, въ меншемъ размѣрѣ; неровность, бугроватость. **Го́рскій**, горный, но болѣе въ знач. жителей горъ или ихъ произведеній; у насъ употрбл. о Кавказѣ. **Го́рній**, вышній, высшій, верхній; возвышеный, въ прямомъ и переносномъ значеніи, небесный, до міра духовнаго относящійся. **Горнее-мѣсто**, возвышеніе за престоломъ, архіерейское сѣдалище. **Го́рняя** ж. мн. *црк.* нагорная страна, го́ры; небеса, пребываніе отшедшихъ въ вѣчность. **Горыго́рній**, выспреній, выспреннѣйшій; небесный. **Горѣ́** нар. *црк.* на горѣ и на гору; высоко, вверху, въ вышинѣ, въ выси; вверхъ, кверху, выспрь. **Го́рецъ, горяни́нъ** м. **горя́нка** ж. жители горъ или горскіе народы, го́рцы. *Уральскіе, алтайскіе горяне. Кавкаскіе горцы.* || *Го́рянинъ арх.* житель материка, противопол. *островитянинъ.* || *Горя́нка*, клобукъ, горное растеніе Epimedium; || грибъ горькій, сыроѣжка, см. *горькій*. **Горникъ** м. *сар.* утка огненаго цвѣта, которая водится въ норахъ, на обрывахъ. **Горови́къ** м. животное живущее въ горахъ, горное. *Заяцъ горови́къ прыжковатѣе степня́ка*. **Го́рщикъ** м. содержатель катальныхъ горъ. **Горы́ня** м. сказочный богатырь и великанища, который горами качаетъ. **Горы́ничъ** м. сказочное отчество, придаваемое богатырямъ, иногда змѣю, или жителямъ горъ, вертеповъ, пещеръ. **Горы́чъ** м. вѣтеръ съ горъ, съ нагорья, береговой; *на Байкалѣ* СЗ, *на Волгѣ* ЮЗ. **Гори́ще** ср. *юж.* верхъ, чердакъ, истопокъ, подволока, вышка (*гори́ща ж.* увел. гора). **Го́рница** ж. у крест. задняя изба, чистая половина, лѣтняя, гостиная, холодная изба; налѣво изъ сѣней обычно изба (*сѣв. и вост.*), направо горница, безъ полатей и безъ голбца, и печь съ трубой или голанка; въ углу, вмѣсто кивота, образна́я. || Въ нашемъ быту: покой, комната вобще. || *Црк.* плоская кровля, на востокѣ. **Го́ренка** ж. у крест. то же, но большею частію вышка, верхъ, свѣтелка, теремокъ, комнатка на чердакѣ; мѣстами клѣть, сельникъ особнякомъ. || Святочн. игра: чета ходитъ съ пѣсней, цѣлуется и подымаетъ другую чету себѣ на смѣну. **Го́рничный**, къ горницѣ принадлежащій, относящійся. || *Сиб.* въ видѣ сщ. комнатный, лакей, камердинеръ. **Го́рничная** ж. служительница при госпожѣ, комнатная женщина. **Го́ренный, го́ренковый**, къ горенкѣ принадлежащій, относящійся. *Пошла изба по горницѣ, сѣни по полатямъ*, гульба, содомъ. *Чья горница, тѣмъ она и кормится. Ладитъ по горничному, а родится по голбичному. Наша горница тѣмъ кормится. Наша горница съ Богомъ не спорница: на дворѣ холодненько, и въ ней не тепленько; а на дворѣ тепло, такъ и на печи припекло.* **Горя́нщина** ж. собр. крупный щепенный товаръ: лады́, клепки, обручи, лопаты, дуги, совки́, оглобли нпр. также **горянскій** *товаръ*; *въ Астрх.* есть особый *горянскій рядъ. Наши уплыли на низъ съ горянщиной*, *ниж.* **Горови́дный, горобра́зный, гороподо́бный**, похожій на гору или на большую кучу; вздувшійся, поднявшійся горою. **Горногоро́шекъ** м. растн. Orobus. **Горнозаво́дчикъ** м. **—чица** ж. владѣлецъ горнаго завода, гдѣ изъ рудъ добываются металы. **Горнозаво́дскій**, къ горному заводу относящійся. *Горнозаво́дскіе крестьяне состоятъ на особыхъ правахъ.* **Горнока́меный**, образованый самою природою изъ камня. **Горнорабо́чій**, рабочій въ рудникахъ, на горныхъ заводахъ. **Горнослужа́щій**, состоящій на службѣ по горному вѣдомству. **Горнослужи́вый, горнослужитель** м. рядовой или нижній чинъ того же вѣдомства. **Горнотехни́ческій**, принадлежащій къ горной техникѣ, ко знанію и исполненію на дѣлѣ всѣхъ пріемовъ горнаго дѣла или обихода. **Гороко́пный**, относящ. до прорытія горъ или подземныхъ ходовъ; **гороко́пство** ср. искуство это; **гороко́пъ** м. землекопъ.

Гора́здый, искусный, способный, знающій, опытный на какое либо дѣло, мастеръ, источникъ; смышленый, ловкій, расторопный. *Это парень гора́здый; онъ гораздъ на все. Нашъ Тарасъ на все гораздъ: и водку пить и овинъ молотить.* Иногда, о вещи или дѣлѣ, хорошій, красивый, прочный, дѣльный. *У нихъ овины гора́зды, не по нашему. Это обычай гораздый.* **Гора́здо** или **гораздъ** нар. *гора́зно, гора́зо, гора́зъ*, довольно, очень, нарочито; усиливаетъ свойства и качества. *У насъ гораздо больше, менше вашего. Это гораздо хорошо*, больно хорошо. *Можете ли гораздо?* въ добромъ ли здоровьи? || *Тмб.* не́што, развѣ, будто. *Гораздо я не знаю этого?* || *Прм-шад.* едва ли, врядъ-ли, сомнительно. *Гораздо ужъ съ него долгъ-этъ выходишь.* || *Кстр.* развѣ, развѣ только, не́што. *Гораздо онъ не успѣлъ*, развѣ что не успѣлъ. **Гора́здѣе** *вост.* **гора́же, гора́жѣе** *ол.* **гора́зже** *твр.* срвн. ст. болѣе, крѣпче, сильнѣе. *Ты гораздъ, а онъ еще гораздѣй тебя. Гора́здо или го́разъ много*, слишкомъ, *ниж.* *Не указывай подмазывать: сами горазды. Иной охочъ, да не гораздъ, иной гораздъ, да не охочъ. Голь хитра, голь мудрена, голь на выдумки горазда. Кто грамотѣ гораздъ, тому не пропасть. Трутни горазды на плутни. Разъ да гораздъ. Кто во что гораздъ.* **Гора́здикъ** *тмб.* знатокъ, искусникъ, мастеръ, до́ка. **Гора́здить** что, строить, стряпать, дѣлать, ладить, придумывать, умудряться. *Что ты гораздишь? «Бо́рону лажу».* **—ся**, *бзлч.* *Не знаю что тамъ у нихъ гораздится*, дѣется, творится, ладится, готовится. || *Куда ты гораздишься?* куда лѣзешь, мѣтишь, норовишь. Оба гл. болѣе употрб. съ прдл. *у*.

Горбъ м. всякая выпуклость на плоскости, особ. округлая и пологая; природный наростъ, кочка на хребтѣ верблюда, индійскаго быка нпр; болѣзненое искривленіе позвоночнаго столба у человѣка, отчего образуется уродливая выпуклость на спинѣ, а иногда и на груди. || Говоря о трудѣ, работѣ, спина; *гнуть горбъ*, гнуть спину, работать. *Намять кому горбъ*, побить. || *Горбъ*, въ знач. горбыла, крайняго вдольнаго срѣзка съ бревна, оболо́нокъ, оба́полокъ. *Баринъ говоритъ горломъ, а мужикъ горбомъ*, работаетъ, кланяется, а его бьютъ. *Жить да бога́тѣть, да спереди горбатѣть!* заздравн. пожеланіе хозяйкѣ. *Добывай всякъ своимъ горбомъ. Живи всякъ своимъ добромъ, да своимъ горбо́мъ. Достаютъ хлѣбъ го́рбомъ, достаютъ и горломъ. Горбокъ, а горбокъ, подай денегъ въ оброкъ! Отъ работы (Отъ сохи) не будешь богатъ, а будешь горбатъ. Мужикъ не живетъ богатъ, а живетъ горбатъ*, отъ трудовъ. *Воръ не бываетъ богатъ, а бываетъ горбатъ*, отъ побоевъ. *По́-горбу то всякъ, а по́дъ-губу (по́-сердцу) никто. Купецъ торгомъ, попъ горломъ, мужикъ горбомъ (беретъ). Своимъ горбкомъ, своимъ*

домкомъ, да своимъ умкомъ, жить. *Что больше кошку гладишь, то больше она горбъ деретъ. Тотъ щеголекъ, у кого на носу горбокъ.* **Горбы́** мн. въ шулерск. картеж. игрѣ, почти то же, что *коробо́къ*, но вся колода дѣлится на два разряда, одинъ выгибается горбами вдоль, друг. поперекъ карты. **Горби́на** м. горбъ во всѣхъ знач. ‖ ж. горбыль. **Горби́нникъ** м. собр. горбыльникъ, горбыли. **Горбови́на** ж. весма отлогій холмъ; выпуклость на земной поверхности, отъ изгиба приподнятыхъ въ этомъ мѣстѣ пластовъ. **Горбу́нъ** м. **горбу́нья** ж. горбатый человѣкъ или скотина, кто съ горбомъ. *Столкнулись горбунъ съ горбуньей. Горбунъ прямка перехитритъ. Горбунъ съ запасцемъ*, шутчи. **Горбуно́къ**, морской коне́къ, рыбка, ста́тью похож. на конька. **Горбы́ль** м. горбъ, горби́на; ‖ за́болонка, оба́полокъ, оболо́нокъ, боло́нокъ, краюха, запиле́нокъ, крайняя доска, при распилкѣ бревна, съ горбомъ или округлостью наружу; ихъ бываетъ отъ бревна по два, либо по четыре. ‖ *Сиб.* комель, корневая часть пня. ‖ Столяр. тонкіе, поперечные брусочки оконнаго переплета, кои строгаются горбыльками. ‖ Желѣзная планка, скоба, которая придерживаетъ вертлюгъ на морскомъ пушечномъ станкѣ. **Горба́чъ** м. горбунъ; ‖ горбатый рубанокъ, столярный стругъ, у котр. подошва колодки округла, окатиста, по кривизнѣ круга. *Не столько богачей на свѣтѣ, сколько горбачей*, отъ работы. ‖ Жгутъ, липекъ, чѣмъ бьютъ по горбу. **Горбу́ша** ж. рыба изъ роду лососей, Salmo gibbosus. ‖ Коса, уптрб. на сѣверѣ (*влад. арх.*) и въ Сибири: она короче литовки, косье искривлено буквою S, длиною 1½ арш. косецъ наклоняется при каждомъ ударѣ, размахивая посмѣнно въ обѣ сто́роны; удобна для кошенія по кочкамъ, на неровномъ мѣстѣ, а также камыша или жесткой травы́. **Горбу́шка** ж. хлѣбный горбыль, краюха, крайній срѣзокъ съ ковриги хлѣба. **Горбу́ля** ж. горбунъ и ‖ горбуша, въ знач. косы. **Горба́тый**, кто или что съ горбомъ, у кого или у чего горбъ. *И самъ тому не радъ, что родился горбатъ. Правда Ѳаддея: горбатъ, да дѣло ба'тъ. Ума палата, а спина горбата* отъ работы. *Горбатаго исправить могила, а упрямаго дубина. Свое дитя, и горбато, да мило. Два брата (съ) Арбата, оба горбаты. Не ходи на Арбатъ: будешь горбатъ*, побьютъ. *У горбатыхъ руки длинны. Горбаты (живутъ) вороваты. Приставь горбатаго къ стѣнѣ. Горбатый на базарѣ шубы не купитъ*, а по мѣркѣ шьетъ. **Горба́тость** ж. качество, принадлежность эта. **Горби́стый**, о мѣстности, о доскѣ: волнистый, неровный, съ горбами. **Горбова́тый**, горбатый или горбистый, но въ меньшей степени; съ небольшимъ горбомъ или съ горбами; сутулый; бугроватый. **Горбово́й**, до горба относящійся. **Го́рбкій**, кто го́рбится, кто, что сгибается крюкомъ, горбомъ. **Горба́стый**, съ большимъ горбомъ. **Го́рбчатый**, многогорбый, горбистый. **Горбу́шный**, относящійся до горбуши. **Горбу́шечный**, **—шковый**, относящ. до горбушки, краюхи. **Горби́нный**, **горбы́льный**, относящ. до горбыля, горбины. **Горбы́льчатый** *заборъ, сарай*, изъ горбылей сколоченый. **Го́рбить** *спину*, гнуть, клонить; ‖ нагибаться, наклоняться; быть въ ломовой работѣ. **Го́рбиться**, вздуваться или сгибаться горбомъ; горбить спину, сутулиться. **Горби́ть** кого, бить, колотить горбачемъ или бить по горбу, по спинѣ. **Горба́тить** кого, дѣлать горбатымъ. *Серпъ не бога́титъ, а горба́титъ.* **Горба́тѣть**, становиться, дѣлаться горбатымъ. **Горбыля́ть** кого, бить по горбу, по спинѣ, по шеѣ. *Поди, нагорбыляютъ т'ѣ тамъ загривокъ!* **Горбози́дный**, **горбобра́зный**, на горбъ похожій, ему подобный. **Горбоно́сый**, у кого горбатый, горбомъ выгнутый носъ. *Горбоносый кули́къ*, большой степной куликъ, кроншнепъ. **Горбоно́съ** м. **—ка** об. горбоносый челов. или животное. *Баранъ горбоноска.* **Горболы́сь** ж. *сиб.* краснохвостка, низкій сортъ бѣлки, вылинялая, подъ весну. Хорошая бѣлка или *чернохвостка*, бываетъ трехъ разборовъ: *голубая, красная* и *бу́сая*; затѣмъ сорты зовутся по мѣстности.

Го́рга? ж. *арх.* порывъ вѣтра, голомня, морс. шквалъ, особ. подъ берегомъ, порывъ изъ ущелья.

Го́ргалица? ж. *арх.* перелетная птица, зазимовавшая на сѣверѣ.

Горгота́ть, гоготать, горкотать, голготать.

Горде́ля ж. *волжс.* парусъ на расшивѣ; онъ управляется снастями: *горде́ли* (морс. топенанты), *подъе́мна* (фалъ), *прави́ла* (брасы), *шхо́ты* (шкоты же), *отно́га* (оттяжка, булинь).

Го́рдень м. морс. вобще снасть или веревка, продернутая въ блокъ, для подъема небольшихъ тяжестей. *Гордени*, обще съ *гитовыми*, служатъ для подборки парусовъ. *Рубашечный гордень*, подбирающій средину, полотно паруса, кверху, для облегченія марсовыхъ при уборкѣ его къ рею. *Нок-гордень* подбираетъ парусъ къ нокамъ (концамъ) рея, а *бык-гордень* середку, по нижн. краю.

Гордъ, **гордо́вина**, **горди́на**, **гордо́вникъ** м. черная калина, деревцо Viburnum Lontana, изъ роду калины, идущее на чубуки. **Гордо́вникъ** м. собир. **Гордо́вый**, изъ гордины сдѣланый.

Го́рдый, **горды́нный**, **го́рдостный**, **гордели́вый**, надменый, высокомѣрный, кичливый; надутый, высоносый, спесивый, зазнающійся; кто ставитъ себя самого выше прочихъ. *Гордые пріемы, обращеніе*, свойственые гордому человѣку. **Гордели́вый**, смягчаетъ свойство это; **гордова́тый** или **горде́некъ**. **Го́рдость**, **горды́ня**, **гордели́вость** ж. качество, свойство гордаго; надменость, высокомѣріе. *Гордымъ быть, глупымъ слыть. Гордымъ Богъ противится, а смиреннымъ даетъ благодать. Въ убогой гордости дьяволу утѣха. Во всякой гордости, черту много радости. Смиреніе паче гордости.* **Горде́цъ** м. **горди́нка** ж. **гордели́вецъ** м. **—вица** ж. **горды́нникъ** м. **горда́нъ** *кстр.* **горду́нъ** *кур.* **горде́(я)й** *вор.* **горде́йка** ж. гордый человѣкъ. **Горди́ться** чѣмъ, быть гордымъ, кичиться, зазнаваться, чваниться, спесивиться; ‖ хвалиться чѣмъ, тщеславиться; ставить себѣ что либо въ заслугу, въ преимущество, быть самодовольнымъ. *Сатана гордился, съ неба свалился; фараонъ гордился, въ морѣ утопился; а мы гордимся, куда годимся?* **Гордѣ́ть**, постепенно становиться гордымъ, дѣлаться надменымъ. **Гордѣ́ніе** ср. дѣйствіе или состояніе по гл. **Горды́нки** ж. мн. выпускной воротничекъ изподъ галстука. **Горды́е**, **гордны́е**, **горны́е**, **гарны́е** *гости*, свтб. на дѣвичникѣ, женихова родня; а невѣстина *плаксивые гости*; на сватебномъ же пиру, *горды́е* невѣстина родня; тутъ женихова родня *княжья*. **Гордо́й** *ужинъ* или *столъ*, пированье въ домѣ отца жениха, послѣ брака и *подъема* или *вскрыши* молодыхъ; почетные и *горды́е* гости родня молодой; на другой, третій день, *гордо́й столъ* у ея родителей, и тогда угощается, какъ *гордые*, родня женихова. **Гордыба́ка**, **фордыба́ка** об. *тмб. кур. кстр.* бахвалъ, самохвалъ и наглецъ; дерзкій крикунъ, спорщикъ, грубіанъ. **Гордыба́чить**, фордыбачить, неумѣстно и дерзко молодцевать, пускаться на грубыя выходки, бахвалить и грозить. **Гордыба́ченье**, дѣйствія эти. **Гордыба́чливый**, кто склоненъ къ тому, чтобъ гордыбачить. **Гордонапы́щеный**, **—но́сный**, носящій въ себѣ гордость. **Гордоси́льный**, гордый силою своею. **Гордосло́віе** ср. гордыя, надменыя речи; **гордословъ** м. кто ихъ произноситъ.

Го́ре ср. бѣда, бѣдствіе, несчастіе, злополучіе, напасть; тоска, печаль, скорбь, кручина; нужа. *Радость красна́, горе сѣро́. Горе горемъ а смѣхъ даромъ*, т. е. насмѣшки. *Горе-горе, мужъ Григорій, хоть бы болванъ, да Иванъ! Его горе изсушило.*

Горе горькое по горямъ ходило, горемъ вороты припирало. Горе лыкомъ подпоясано. Горе одолѣетъ, никто не пригрѣетъ. Го́ре си́ро. Жди горя съ моря, а бѣды отъ воды. Отъ-горя не за́-море, по́-горе на́-море, у́ горя, что у́-моря. Горе не молодитъ. Вѣку мало, да горя много. Гдѣ горе, тамъ и смѣхъ. Терпи горе: пей медъ. Кто го́ря не знавалъ. Кто го́ря не видывалъ. Лихо жить въ нужѣ, а въ горѣ, и того хуже. Кто въ морѣ не бывалъ, тотъ горя не видалъ. Отъ-горя не въ воду. Зашивай горе въ тряпичку. Завей горе веревочкой. Горе да бѣда, съ кѣмъ не была. Веселое горе солдатская жизнь. Горе съ тобой, бѣда безъ тебя. Съ нимъ горе, а безъ него вдвое. Дальше го́ря, менше слезъ. Горе по горю, бѣды по бѣдамъ. Отъ горя бѣжалъ, да въ бѣду попалъ. Пить, горе, а не пить, вдвое (раздумье и береть). Два горя вмѣстѣ, третье пополамъ. Добрую жену взять, ни скуки, ни го́ря не знать. Не знала баба го́ря, купила (родила) баба порося. Горе денги нажить, а съ денгами и дураку можно жить. У скупа(го), что больше денегъ, то больше горя. Заморемъ веселье, да чужое; а у насъ и горе, да свое. Горе идущему, горе и ведущему, говор. объ очистительной присягѣ. *Мужикъ-горе. Эко горе; то-то горе. Горе мое го́рюшко!* **Горье́** ср. соб. горе, бѣды. **Горева́ть** о чемъ, **гори́ться** *вор.* **горю́ниться** *твр.* сокрушаться, кручиниться, тосковать, печалиться, грустить, плакаться; бѣдовать, нуждаться, терпѣть. *Поѣхали пировать (плясать), а пришлось горе горевать. Воевать, такъ не горевать; а горевать, такъ не воевать. Дѣти воруютъ, мать горюетъ. Горюетъ, а самъ воруетъ. Кто торгуетъ, тотъ и горюетъ. Торговать, такъ горевать (воровать). Двое въ полѣ воюютъ, а одинъ и дома горюетъ. Семья воюетъ, а одинокій горюетъ. Съ умомъ, торговать; безъ ума, горевать. Взгоревали, — лись по матери. Счастья не вы́горюешь. Догоревали до красныхъ дней; — лись развязки. Загорюемъ, такъ запьемъ. Изгоревался парень. Нагоревалъ онъ тутъ много*, насказалъ горя. *Отгоревавъ, да за дѣло. Погорюешь, не́хотя. Подгорю́нился, пригорюнился. Подгоревать*, поднять съ горя. *Прогоревали всю зиму. Разгоревались наши.* **Горева́нье** ср. сокрушеніе, тоска, скорбь. **Го́ресть** ж. *стар.* го́речь. ‖ *Нынѣ* горе, скорби, печали, тоска. **Го́рестный**, печальный, плачевный, скорбный, кручинный, говор. о челов. и о событіи. *Гдѣ чается радостно, тамъ встрѣтится горестно.* **Горю́ша** об. **горю́шникъ**, **горю́нъ** м. **горю́нья**, **горю́ха** ж. кто горюетъ, бѣдуетъ или кручинится. *Научитъ горюна чужая сторона (и вымучитъ, и выучитъ). У Бога милости много, не какъ у мужика-горюна. Летѣла муха горюха, попала къ мизгирю въ тенета*, изъ побасенки. **Горегля́дъ**, **горемы́ка**, **горехва́тъ**, **горехле́стъ** м. бѣдовикъ, не выходящій изъ го́ря, котораго бѣда, нужда, преслѣдуетъ по пятамъ. *Горе горемыка, хуже лапотнаго лыка! Солдатъ горемыка хуже лапотнаго лыка.* **Гореду́шный**, **горемы́чный**, горестный, несчастный, о челов. и жизни его, **горя́щій** *арх.* **Горемы́кать**, жить въ бѣдѣ, нужѣ, крайности. **Горего́рькій** или **горегоря́чій**, крайне горестный; вовсе обнищалый. **Гореми́лый**, о комъ, любя его, соболѣзнуемъ. **Горепья́ница** об. **горепья́ный**, кто предался пьянству съ горя. *Въ воскресенье братина, въ понедѣльникъ хмели́на, во вторникъ похмелье, въ среду на оскомину, въ четвергъ* **горещáпъ**, *въ пятницу покланяться, въ суботу не работа.*

Горельéфъ м. фрн. изваяніе на плоскости, на доскѣ, повыше, потолще барельефа; изваяніе или рѣзьба вполплоти, вчеть-плоти, втричети-плоти впр. *Статуя, круглое изваянье; горельефъ, толстое ваянье.*

Горечáвка, **го́речь** впр. см. *горькій.*

Горжа ж. воен. входъ изъ укрѣпленія въ бастіонъ, стыкъ или встрѣча куртинъ; перехватъ, пережабина, горло, жерло, шейка.

Горизо́нтъ м. окраина земной поверхности, вкругъ наблюдателя, гдѣ примыкаетъ небо; небосклонъ, кругозоръ, небозе́мъ, небоскатъ, закатъ неба; глазоёмъ, зрѣ́ймо; за́вѣсь, закро́й *касп.* озо́ръ, о́видь *арх.* черта, отдѣляющая видимую нами часть неба и земли отъ невидимой. ‖ Астрн. Воображаемая плоскость, проходящая чрезъ средоточіе земли, отвѣсно оси наблюдателя; это *астрономическій, истинный озоръ; чувственный, ви́димый*, опредѣляется лучемъ зрѣнія, отъ глаза наблюдателя до скату или до видимой окраины земнаго шара, и далѣе, до небесной тверди; все что ниже черты этой, того мы не видимъ; что выше, то видимъ. Лѣса́, го́ры и др. предметы стѣсняютъ и укорачиваютъ овидь нашу, которая образуетъ правильную окружность только въ открытомъ морѣ. Страны свѣта, вѣтры или румбы (см. *вѣтеръ, компасъ*) означаются по окружности озо́ра, который представляетъ картушка (кружекъ) компаса, а въ самыхъ полюсахъ нѣтъ и странъ свѣта. ‖ °Кругъ понятій человѣка, предѣлы того, что онъ можетъ обнять умственнымъ окомъ, по степени образованія своего, по познаніямъ и уму. **Горизонта́льный**, лежащій по у́ровню земли, мо́ря; на что свободный отвѣсъ падаетъ подъ прямымъ угломъ; водопра́вый, водопря́мый, подо́швеный, лежнево́й, у́ровенный, лежевѣ́сный, подотвѣ́сный. **Горизонта́льность** ж. состояніе или свойство это; водопра́вость, водопря́мость, подошвеность, у́ровенность, лежевѣ́сность, подотвѣ́сность.

Гори́ститься? *твр.* быть разсѣянымъ?

Гори́стый, см. *гора.* **Горихвостъ**, см. *горѣть.*

Гори́чникъ, **го́ркнуть**, см. *горькій.* **Гори́ще**, см. *гора.*

Горкота́ть *кур. орл.* горготать, гоготать (га́ркать? горла́нить?).

Го́рло ср. передняя часть шеи у челов. и животн. отъ подбородка до груди или ключицъ; ‖ собств. узкій проходъ, трубка, тѣснина; ‖ заключеный внутри шеи двойной проходъ: *гортань*, горло дыхательное, коего головка образуетъ снаружи *кадыкъ*, и *гло́тка*, горло пищевое, лежащее позадь перваго, вплоть на позвонкахъ, и образующее вверху *зѣвъ, пасть*, раструбомъ къ полости рта и носа. Названія *гортань* и *глотка* не рѣдко путаются и уптрбл. ошибочно: глоткою глотаютъ, черезъ гортань дышатъ. ‖ *Горло, го́рлышко сосуда*, шейка, носокъ, съуженое отверстіе. *Горло невода*, кульма́, матня́, или самый входъ въ нее. *Горло верши*, языкъ, воро́нка, дѣтышъ. *Го́рлышки астрх.* соленыя горла красной рыбы, родъ лакомства. *Драть горло, распустить горло*, кричать, орать, ревѣть. *Пѣть во все горло. Взять* или *брать горломъ*, крикомъ, бранью. *Заткнуть кому горло, глотку*, заставить молчать. *Сытъ по горло, у него всего по горло*, обильно. *Взять наступя на горло*, насиліемъ. *Крестьянское горло суконное бердо, все мнетъ. Кто ковши разбираетъ, у того знать въ горлѣ не пересохло*, гов. о опрятности. *Баринъ беретъ горломъ, мужикъ горбомъ* (работаетъ, бьютъ, кланяется). *Горломъ не возмешь. Горломъ изба не рубится*, дѣло не спорится. *Батька го́рбомъ* (нажилъ), *а сынокъ го́рломъ*, прожилъ. *Горломъ (глоткой) немного навоюешь. Горло поетъ* (отрыжка): *либо брагу пить, либо битымъ быть. У кого пропало, у того, что бъ въ горлѣ торчало*, за поклепъ. *Онъ у меня какъ кость въ горлѣ. Въ водѣ по горло, а пить проситъ. Стои́тъ въ водѣ по горло, а не напьется?* колъ. *Влѣзъ по́поясъ, полѣзай и по горло. Получилъ (Взялъ) добровольно, наступя на горло. Наступя на горло, да по доброй волѣ. Просятъ покорно, наступя на горло. Изъ горла кусъ не вырвешь.* **Горлови́на** ж. всякое большое отверстіе раструбомъ,

съ перехватомъ, пережабиной; жерло или жерловина, кратеръ. **Горловинка** *ниж. влд.* женскій, круглый шитый воротничекъ. **Горловой**, къ горлу относящійся. *Горловая* или *гортанная чахотка. Горловая земля, лѣсъ, кур.* отнятые наступя на горло, насильно. *Горловой мѣхъ*, душатый. *Горловая камлейка кмч.* торбасы изъ горла сивуча. *Горловой чай*, баночный, цвѣточный высшаго разбора. **Горлатый, горлянчатый**, съ горломъ или съ узкимъ отверстіемъ, съ пережабиной въ немъ. **Горлатный** *стар.* о мѣхахъ, горловой, душатый. *Горлатная шапка.* **Горлатка** *ж.* дошлый пушной звѣрь, у коего душка означилась иною шерстью; душатая шапка, шуба. **Горластый**, широкій горломъ. У кого звучный, громкій голосъ. ‖ Бранчивый, крикливый человѣкъ. *Дай банку погорластье. Замолчи, горластый!* **Горловатый**, немного горластый. **Горловитый**, вздорный крикунъ. **Горланить**, *орл.* **горлать**, драть горло, кричать, шумно говорить, пѣть крича. **Горланенье** *ср.* крикъ, нестройный шумный голосъ. **Горланъ** *м.* **горланка** *ж.* или **горланья**, крикунъ, ревунъ, орала, **горлодеръ**. ‖ *Горланъ*, **горлачъ** *м.* обезьяна ревунъ. ‖ Кубанъ или кринка, балакирь, кувшинъ безъ носка и ручки, узкогорлый горшокъ для молока, высокій горшокъ съ пережабиной. **Горланчикъ** *тор. кал.* **горлачикъ** *смл.* **горличикъ** *кал.* **горлушка** *орл.* глекъ, глечекъ *юж.* (*горлекъ?*) кринка, малый горлачъ. **Горлянка** *ж.* тыква травянка, Cucurbita lagenaria, тыква видомъ похожая на сулею, флягу, баклажку; она употребл. на югѣ для воды, дегтя. Нѣсколько травъ и растеній, особено употрбл. отъ горловыхъ болѣзней, назыв. *горлянкой*: Antenaria, тминъ; ‖ Erigeron, железянка; ‖ Filago, жабная-трава; ‖ Myosotis palustris, незабудка; ‖ Parnassia, перелойная; ‖ Potentilla, червечникъ; ‖ Polygonum bistorta, сердечная, макаршино-коренье, **горлецъ**, змѣевикъ, ужевникъ, правильная, пестикъ, рачьи-шейки, винный-корень; ‖ Gnaphalium dioicum, кошачьи лапки; ‖ Brunella, **горловинка**, жабная трава. ‖ Болѣзнь жаба. ‖ Стеклянная колба или реторта. **Горликъ** *м. малоуп.* **горлица** или **горленка** *ж.* самый малый видъ водящихся у насъ дикихъ голубей, Columba Turtur; *горл. персидская*, C. risoria, хохотуша. *Смиренна, какъ агнецъ; дѣлова, что пчела; красна, что райская птица; вѣрна, что горлица. Какъ горлица заворкуетъ, пора сѣять коноплю.* **Горличищъ** *м. црк.* **горленокъ**, **горличій** *гнѣздарь.* **Горлицынъ**, ей придл. **Горленка** *ж. пск.* горловая чахотка. **Горлопай, горлопанъ, горлопялъ, горлодеръ** *м.* **горлопайка** *ж.* горлодеръ, горланъ, орала. **Горлопастый**, крикливый, горластый. **Горлушить**, лить или пить изъ горлянчатаго сосуда, булькать. **Горлозубка** *ж.* хрящевая рыбка Myxine glutinosa. **Горлоперый**, разрядъ рыбъ, у коихъ плавательное перо на горлѣ. **Горлопятина** *ж.* гадкая, противная пища, которую пятитъ изъ горла. **Горлохватъ** *м.* горланъ, горлодеръ, нахальный крикунъ.

Гормотуха, гормотушка *ж.* **гормотунъ** *пен. ниж.* глухарь, бубенчикъ, бубенецъ, гремокъ, бухарь, болхарь, балабончикъ.

Горнверкъ *м.* укрѣпленіе изъ одного бастіоннаго фронта и двухъ крыльевъ (эполементовъ).

Горнило, горнильный, см. *горнъ*. **Горнистъ**, см. *горнъ*.

Горница, горній, см. *гора*. **Горновище, горновой**, см. *горнъ*.

Горновка, пшеница арнаутка, бѣлотурка.

Горнозаводскій, — каменный, — рабочій *впр.* см. *гора*.

Горностай *м.* **горносталь** *стар.* **гоностарь** *ярс.* *горностайка, горностайчикъ, горностаюшка*, звѣрокъ Mustela erminea, веверица? изъ роду хорей; онъ лѣтомъ бурый, зимою бѣлый, съ чернымъ кончикомъ хвоста; идетъ на подбой мантій владѣтельныхъ особъ. *По горностайкѣ, съ облавой.* **Горностаевъ, горностайкинъ**, ему принадлежащій. **Горностаевый, горностаечій**, ему свойственный, изъ шкурки его сдѣланый.

Горнушка *ж.* см. горнъ.

Горнцы *кн. сиб.* кружки, стаканы, о коихъ говорится въ пѣсняхъ, на сватбн. пирахъ; не въ связи ль съ назван. *горд(н)ые гости?*

Горнъ *м.* и **горно** *ср.* родъ печи съ широкимъ челомъ (*шатромъ*), съ мѣхомъ, поддуваломъ или тягой, для калильныхъ и частію плавильныхъ работъ; собств. та часть рабочей печи, гдѣ огонь, для калки, плавки *впр.* *Горнъ кузнечный*, въ коемъ калятъ или развариваютъ желѣзо для ковки; онъ бываетъ, смотря по работамъ: *выварной, укладный, клинный, косоправный* *впр.* *Горнъ кричный*, большой, для выдѣлки изъ чугунныхъ крицъ желѣза. *Г. доменный*, а въ менш. видѣ, *вагранный*, чугуноплавильный. *Г. извлекательный* (добычный), гдѣ выплавляется серебро; *Г. раздѣлительный* (очистительный), гдѣ серебро очищается. ‖ *У уральск. казк. горнъ*, родъ чувала, комелька, на коемъ варятъ пищу, молоко на каймакъ. **Горновой**, относящійся къ горну. *Горновой кожухъ*, очелышъ, сводъ надъ горномъ, съ трубой. *Горновое окно*, проемъ въ стѣнѣ горна, для постановки фурмы. *Горновой камень*, огнестойкій, употрбл. при выкалкѣ горновъ. **Горнило** *ср.* горнъ, мѣсто для калки, плавки, очистки огнемъ. **Горнильный**, къ горнилу принадлежащій или относящійся. **Горновище** *ср.* остатки или развалины покинутаго горна. **Горновщикъ** *м.* рабочій при горну, для поддержки огня *впр.* **Горнецъ** *м. црк.* горшокъ; *млорус. бѣлрс.* гарнокъ, гарнушка. **Горнатикъ** *м. каз.* глиняный или мѣдный сосудъ. **Горнушка** *вост. ж.* зауголокъ съ ямкой, налѣво отъ шестка руской печи, куда загребаютъ жаръ; бабка, бабурка, печурка, загнетка, жаротокъ, порскъ, зольникъ. **Горнуть** что, *вор. орл.* загребать, воротить, приворачивать.

Горнъ *м. музык. нѣм.* особый родъ кларнета; въ военн. музыкѣ, родъ трубы, рожокъ. **Горнистъ** *м.* музыкантъ, играющій на горнѣ. **Горнистовъ**, ему принадлежащій.

Горобецъ *м. кур. вор. марс.* воробей.

Городить *црк.* **градить** что, **гораживать**, забирать заборомъ, обносить тыномъ, рубить или класть стѣну; огораживать, ограждать, болѣе гов. о деревян. заборѣ торчмя. ‖ Вобще строить, громоздить. *Городить вздоръ, чепуху*, пустословить, нести вздоръ. *Городи, городи, да выгораживай. Хорошо городишь, да какова то весна будетъ*, снесетъ. *Чужедальня сторона, она горемъ посѣяна, слезами поливана, печалью горожена! Правдою жить — что огородъ городить: что днемъ нагородишь, то ночью размечутъ.* **Городиться**, загораживаться, обносить себя или свое городьбой, заборомъ; ‖ взгораживаться, взмащиваться, взбираться; быть городиму, въ разн. знач. *Взгородили на крышу каланчу. Онъ вгородился въ мой дворъ. Выгороди меня отъ этого дѣла. Догораживай заборъ, загородись. Загородили чужъ. Изгородили все поле. Нагородили конурокъ. Надгородить заборъ*, поднять. *Огради меня отъ обидъ. Отгороди уголъ. Подгородился подъ меня. Перегороди поперекъ. Пригороди къ саду. Прогородили весь день. Разгородимся пополамъ. Сгородилъ вышку. Угородите околицу.* **Горожепье** дѣйст. по гл. **Городьба** *ж. об.* то же дѣйст. ‖ всякаго рода загородка, ограда, огорожа, заборъ, оплотъ или тынъ изъ лѣсу; околица; прясельная ограда вкругъ полей; ‖ учугъ, заколъ, перебой, рыбная забойка, или съ воротами, въ кои вставленъ кошель, или глухая, или же простой плетень, для притону рыбы. *Ума городьбой не обгородишь. Повадился волкъ на скотный дворъ, подымай городьбу выше. Городьбой не огорожена, а межей обведена (земля). Криво лукаво, куда побѣжало? Зелено кудряво, тебя*

стеречи! городьба и озимь. **Горо́жа** ж. *дон.* **граде́нь** м. *арх.* заборъ, тынъ, ограда. **Го́родъ** м. городьба, ограда около жилья, населенія. ‖ Крѣпость, крѣпостца, укрѣпленое стѣнами мѣсто внутри населенія, кремль. ‖ Селеніе обнесеное городьбой, городокъ. ‖ Населеное мѣсто, признаное за *городъ*, *городомъ*, коему правительство дало городское управленіе. У насъ города: *столичные*, *губернскіе*, *уѣздные*, и *безуѣздные* или *заштатные*. *Встарь* говорили: *срубить городъ*, построить, обнеся мѣсто, для защиты, рубленымъ бревенчатымъ стѣнами, иногда съ башнями, бойницами, воротами. ‖ *Городъ*, шиханъ *ур-каз.* морской ледъ, который при взломахъ громоздится горой. ‖ *Городъ* употребляется также въ значеніи всего общества или всѣхъ обывателей го́рода. ‖ *Го́роды* мн. *стар.* городки, украшеніе зубцами, отъ подобія съ бойницами. **Градъ** *стар. арх.* городъ, въ значеніи застроеннаго, населеннаго мѣста и жителей его. **Городо́къ** м. *умал.* ‖ *встарь*, острогъ, остро́жекъ, укрѣпленое тыномъ заселеніе; ‖ *городокъ*, *вятск.* большое, богатое село, съ нѣсколькими церквами. *Гурьевъ*, на устьѣ Урала, зовутъ не городомъ, ни станицей, а *городкомъ*. ‖ *Орл-чел.* городьба, особ. церковная ограда; ‖ игрушка, деревянная крѣпость, которую разбиваютъ; дѣтскія постройки, для забавы, изъ песку, снѣгу пор. ‖ Выкружка, зубецъ въ узорѣ, вышивкѣ, въ оборкѣ, подзорѣ пор.; *нижн* фестонъ. ‖ Игра чурки, чушки: коротніе кругляши ставятся на кону, отколѣ выбиваютъ ихъ палкою, швыркомъ; конъ въ игрѣ этой назв. *городъ*, *городецъ*. *Въ смл. и мск. г. въ городки* играютъ иначе: втыкаютъ суковатую палку, сучкамъ даютъ названія городовъ и селеній, а верхній сучекъ Москва; потомъ конаются, проѣзжая мысленно отъ го́рода до го́рода; кто первый будетъ въ Москвѣ, выигралъ. *На словахъ-то онъ города́ беретъ. Ни къ селу, ни къ городу. Ни въ городѣ Богданъ, ни въ селѣ Селифанъ. Въ городѣ (въ Питерѣ) рубятъ, по деревнямъ (по городамъ) щепки летятъ*; т.е. вѣсти, шёма расходятся; или: городъ, деревня, народъ привлачивается, за барскія причуды. *Что за городъ: и калача купить не́на-что! Иди въ городъ, тамъ съ колокольнымъ звономъ встрѣчаютъ! Рѣка протекла, такъ подо всѣ города подошла. Пиво пьютъ — поговариваютъ, городъ рубятъ — поколачиваютъ. Мышь въ коробъ, какъ воевода въ городъ. Добивались, что го́рода, а избываемъ, что ворота. Бабы города́ не долго стоятъ (а безъ бабъ города́ не стоятъ). И города́ разсыпаются, какъ песокъ приморскій. Царь города́ бережетъ. Въ городѣ порука, на водѣ перевозъ. Гдѣ городъ, тутъ и впра: гдѣ деревня, тутъ и порядня. Что городъ, то норовъ (то говоръ), что деревня, то повѣрье (порядня), что изба, то обычай (стряпня).* **Городки́** мн. игра городокъ, чурки, чушки, свинки, рюхи. ‖ *Городки́ арх.* полати *астр.* клѣтки *волж.* полѣницы, костры изъ коротышей, подмостки для постройки или починки барки; это барочный станель и докъ. *Барка осталась на городкахъ, ее водой не поняло. Одинъ городокъ подъ баркой разсыпался.* ‖ *Городки́* также особая кладка хлѣба или сноповъ, стѣною, вмѣсто скирдъ и кладей. *Купилъ бы городки, да животы коротки.* **Городе́цъ** м. городокъ, крѣпостца, укрѣпленое тыномъ мѣстечко, селеніе; *въ нижг. губ.* есть большое село городецъ, съ остатками земляныхъ укрѣпленій. ‖ Городо́къ, одинъ зубчикъ, зубецъ въ узорѣ. **Граде́цъ** м. *арх.* городокъ, поселеніе. **Городе́нь** м. *сиб.* часть тына, забора, отъ столба до столба; звено, прясло. **Городня́** ж. *стар.* почти то же; срубы насыпные землею или каменьями, для ограды, укрѣпленія, или въ видѣ быковъ, устоевъ подъ мостами, также сваи, а *нижн* заборъ или заплотъ стойко́мъ. **Городни́къ** м. *стар.* строитель оборонныхъ укрѣпленій, мостовъ, насыпныхъ срубовъ пор. **Городови́къ** м. горожанинъ, городской житель. **Городи́на**, *городи́нка тер.* отдѣлъ въ хлѣву, отгорожа кольями. **Городи́ла**, **городи́льщикъ** м. кто городитъ, строитъ, громоздитъ; ‖ кто вретъ, пустословитъ, городитъ чушь. **Гради́тель** м. *стар.* строитель, возобновитель. **Гра́дарь** *арх.* огородникъ или садовникъ, садоводъ. **Горо́дчикъ** м. или городовой приказчикъ *стар.* кому поручался надзоръ за исправностью городскихъ стѣнъ, остро́га, укрѣпленій пор. **Городи́щ(е)а** м. *увел.* городъ. ‖ Ср. остатки развалинъ города, селенія или укрѣпленія, земляныхъ или каменныхъ работъ, жилья. ‖ Возвышеный одинокій кряжъ, островомъ, похожій на дѣло рукъ. ‖ Подводная каменистая мель, зубчатый рифъ. **Городби́ще**, городище, въ знач. остатковъ древняго поселенія. **Городи́щенскій**, до городища относящійся. **Городско́й**, **гра́дскій** и **градско́й**, принадлежащій, относящ. къ городу; **городово́й**, то же. *Деревенскій ребенокъ, что городской теленокъ. Городская земля. Городовой доходъ. Городскія, городовыя стѣны, воро́ты.* **Городово́й** въ видѣ сущ. полицейск. служитель, обычно въ званіи урядника, унтероф. **Городно́й**, **гра́дный**, *стар.* **градо́вный**, относящійся къ городу, къ городьбѣ. *Городно́й воевода*, *стар.* комендантъ. **Городко́вый**, **городе́чный**, относящійся до городка. **Горо́дчатый**, или пор. **городна́ми**, зубчатый, остроузубчатый, круглозубчатый, столбчатый пор. **Городни́чій** м. *стар.* городничій, городовой приказчикъ; ‖ *нынѣ* это полиціймейстеръ уѣзднаго или заштатнаго го́рода, начальникъ полиціи. *Развалился на дрожкахъ, словно городничій. Подбери губы-то: городничій идетъ!* **Городни́чиха** м. жена его. **Городни́чевъ**, **городни́чихинъ**, ему, ей принадлежащій. **Городни́чествій**, должности, званію, обязанности этой, **городни́честву**, принадлежащій. **Городни́чить**, **городни́чествовать**, занимать должность городничаго, править городомъ. **Горододѣ́лецъ**, **городоста́вецъ** м. *стар.* городовой мастеръ, строитель стѣнъ, бойницъ, укрѣпленій, военный инженеръ. **Городоймецъ** м. *стар.* приступныхъ и подкопныхъ дѣлъ мастеръ, военный инженеръ, при обложеніи и взятіи укрѣпленій. **Городоймный**, до искуства этого относящійся. **Городоймство** ср. искуство брать крѣпости. **Городомы́ка** об. человѣкъ шатающійся по городу, бесцѣльный шатунъ. **Городча́нинъ** м. *стар.* **горожа́нинъ**, городской житель вообще, особ. мѣщане и купцы. **Горожа́нка**, **городчи́нка** *кур.* вообще жительница го́рода, обывательница. **Горожа́ниться**, чваниться званіемъ городскаго обывателя; принимать на себя видъ горожанина, горожанки. **Горожени́къ** *пск.* огороженое мѣсто, для скота, для огорода пор.

Горо́шить, см. *горо́хій*.

Гороско́пія ж. гаданіе по звѣздамъ, особ. при рожденіи человѣка; астрологія, въ примѣненіи къ родинамъ. **Гороско́пъ** м. расположеніе небесныхъ свѣтилъ и планетъ, въ день чьего либо рожденія, по чему астрологи гадаютъ о судьбѣ этого человѣка; точка эклиптики, выходящая на горизонтъ въ моментъ рожденія человѣка, и аспектъ, т.е. взаимное положеніе планетъ. ‖ Самый снарядъ, придуманый въ старину астрологами, для наглядная указанія положенія свѣтилъ, въ данную минуту.

Горо́хъ м. извѣстное повойное, стручковатое растеніе и плодъ или сѣмя его, Pisum. У насъ болѣе извѣстны породы: *горохъ простой* или *сѣрый*, *г. толстый*, *г. сахарный*. *Горохъ не жнутъ и не косятъ, а крючатъ. Шерить, оперять горохъ*, утыкать хворостомъ. *Горохъ да рыла животу не крыла. Воръ горохъ: воду привелъ, а самъ ушелъ!* о похлебкѣ. *Кабы на горохъ не морозъ, онъ бы черезъ тынъ перерось. Не смѣйся, горохъ, не лучше бобовъ! Не смѣйся горохъ надъ нами (надъ бобами):*

будешь и ты подъ ногами. Не смѣйся (не хвалися) горохъ, не лучше бобовъ: размокнешь, надуешься, лопнешь. Не ботвися горохъ: стручки ощиплемъ, а на китину морозъ придетъ! Нашъ горохъ никому не воро́гъ, не тронь, не обижай его. *Нашъ горохъ всякому ворогъ*, всякъ его щиплетъ. *Завидны, дѣвка въ домѣ, да горохъ въ полѣ: кто ни пройдетъ, ущипнетъ. Горохъ да дѣвка завидное дѣло. Мимо гороху, да мимо дѣвки, такъ не пройдешь. Дѣвку въ домѣ, да горохъ въ полѣ, не уберечь. Горохъ въ полѣ, что дѣвка въ домѣ: кто ни пройдетъ, всякъ щипнетъ. Горохъ да рѣпа—завидное дѣло: кто ни идетъ, урветъ. Житье, что гороху при дорогѣ: кто ни пройдетъ, тотъ и скубнетъ! Сватъ, не сватъ, а въ горохъ не лѣзь. И за́-моремъ горохъ не подъ печью сѣютъ. Шиломъ горохъ хлебаетъ, да и то отряхиваетъ. Гороховое чучело. Съ твоимъ умомъ, только въ горохѣ сидѣть*, пугаломъ. *Давно, когда царь горохъ съ грибами воевалъ. Жди Арсенья, съ дороги́мъ горохомъ. Какъ въ стѣну горохъ*, не льнетъ. *Какъ горохомъ объ стѣну. Ему говорить, что въ стѣну горохъ лѣпить. Разсыпался горохъ на четырнадцать доро́гъ?* люди изъ церкви. *Въ первые дни новолунія сѣй горохъ. При сѣверякѣ гороху не сѣютъ. Если горохъ сѣять при сѣверномъ вѣтрѣ, то онъ будетъ жидокъ; при западномъ и югозападномъ, мелокъ и червивъ. Малы малышки́ катали катышки́, сквозь земли́ прошли, синю матку нашли; синя́, синя́, да и вишневая?* горохъ. ||*Горохъ-журавлиный, воробьиный, мышиный, кормовой*, вика, Vicia sativa и др. виды; *г. гусиный*, Vicia cracca, грабельки, вязе́ль, горошекъ, *г. желтый*, Lathyrus, журавлиный нпр.; *г. луговой*, Lath. tuberosus, земляные орѣшки; *г. полевой*, Coronilla, рябчикъ; *горохъ-кошачій*, рогатая-трава, Astragalus; *г. заячій*, A. glycyphyllos, петровъ-крестъ; *г. лата́тный*, лядвенецъ, Lotus corniculatus. ||*Горохъ*, на мячковскихъ приломахъ, аршинный пластъ известняка, *гороховый камень*, изъ окаменѣлостей; пласты сподрядъ назыв. тамъ: *земляной, песчаный, лыска, товаръ, клинный, назольникъ, налога, горохъ, донникъ, лещедка* или *подводный*. **Горо́шекъ** умал. ростовскій или зеленый, сушеный горохъ; || стручковатыя кормовыя растенія, Vicia, см. повыше. **Горо́ховый**, къ гороху относящійся; изъ гороху приготовленый; цвѣту варенаго сѣраго гороха, желтосѣрый, дикожелтоватый. **Гороховое-дерево** или гороховикъ, сибирское дерево Caragana arborescens, попросту акація. *Гороховый шутъ*, чудакъ. **Горо́ховикъ** м. хлѣбенное изъ гороховой муки́, столбцы, которые пекутся также изъ гречневой муки́, *гре́чневики*. ||Пирогъ (на сѣв. ячневый) съ гороховою начинкой. *Хороши пирожки гороховички, да я не ѣдалъ, а отъ дѣдушки слыхалъ, а дѣдушка видалъ, какъ мужичекъ на рынкѣ ѣдалъ. Охтихти, гороховики: солоны, велики, а съ рукъ нейдутъ!* **Горо́ховникъ**, м. стручковатое растеніе Lathyrus. **Горо́ховина**, гороховый стебель, ки́тина; гороховая солома. **Горо́фина** ж. влд-суд. т.е. *гороховина*, родъ лакомства, печенье изъ гороховой муки́ и гороху. **Горо́ховище**, гороховое жниво (какъ гов. *ржанище, овсянище* нпр.). **Горо́шина, горошинка** ж. гороховое зерно, сѣмечко. **Горо́щатый, горо́шистый**, похожій на горохъ, округлый и зернистый. **Горо́шница** ж. гороховая похлебка, иногда съ ячной крупой. **Горо́ховка** ж. шутч. гороховая настойка, наливка, т.е. сивуха. **Горо́шить** кого, бранить, журить, озадачивать; болѣе унтрб. *огоро́шить*. **Горо́шиться** вск. задориться; ломаться, важничать. День 6 мая, въ народѣ, **горошникъ**; *Іова горошника, росенника. Іовъ ро́сы распустилъ. Сѣютъ горохъ; приходи работать на бѣлые горохи. Сѣю, сѣю, бѣлъ горохъ: уродися мой горохъ и крупенъ и бѣлъ и самъ-тридесятъ, старымъ бабамъ на потѣху, молодымъ ребятамъ на веселье!* приговариваютъ сѣя горохъ. *Большая роса, либо ясный день, на горошника, къ урожаю огурцовъ.* **Горо́ю, го́рскій**, см. *гора́*.

Горсть ж. пясть, по́лость ладони съ перстами. *Подставь го́рстку.* ||Количество чего, забираемое въ одну горсть, загребаемое одною ладонью съ перстами. ||°Малость, ничтожное, несоразмѣрно малое число. *Горсть войска. Го́рсточка да пя́сточка—та же при́горшня. У тебя горстища, что бере́мище. Онъ изъ горсти ѣстъ*, нищъ, бѣденъ; *изъ горсти въ ротъ*, то же. *Горсть хлѣба, льну*, что захватывается въ одну горсть, чтобы сжать или вытеребить. *Хлѣбъ лежитъ на (въ) горстяхъ*, сжатъ, но еще не связанъ въ снопы. *Горсть отрепанаго льну*, три емка́ или повѣсма тмб; въ друг. мѣстахъ два емка или пучка, составляющіе по отрепкѣ одинъ, одну горсть. *Играть въ горстки*, въ четъ и нечетъ. *Сладокъ медъ, да не горьстью его; горько вино, да не лишиться его! Радъ бы горстью, да нѣтъ ни щепоти. Ни въ снопъ, ни въ горсть*, жить нечего. *Ни въ скопъ, ни въ горсть*, ни взрокъ, ни насущнаго. *Хоть горстка отрубей, да не отстать отъ людей*, о пирогахъ. *Не посѣявъ ни горсти, да пошли Богъ пригоршни! Свое добро въ горсточку собирай, чужое сѣй, разсѣвай. Ѣсть надъ горсточкой*, беречь или скупиться. *Это надъ горсточкой съѣсть. Не надъ горстью плачутъ, а надъ пригоршней. Своя земля и въ горсти́ мила. У него дыра въ горсти́*, все проживаетъ. *Его въ голую горсть не сгребешь*, сердитъ. *Хвать въ карманъ, анъ дыра въ горсти! У него всѣ причины въ одной горсти*, наготовѣ. *Бросай горсть земли въ могилу, чтобъ не бояться покойника.* **Го́рсточный**, къ горсти относящ. **Го́рстни́къ** м. растн. Dorycnium. **Горста́ть** что, забирать или загребать горстями. *Денежки не* **горста́ются**, *а берутся счетомъ.* || *Горста́ться* также играть орѣхами въ четъ и нечетъ. **Горстли́вый**, кто охочъ горстать, хватать горстями.

Горта́нь црк. муж. рус. жен. дыхательное горло съ кадыкомъ или головкою, отъ которой идетъ языкъ и позади которой лежитъ глотка, горло пищевое. *Всякое брашно гортань разсудитъ.* ||Нёбо. *Прилипи языкъ мой гортани моему, аще не помяну тебе. Прильпе языкъ къ гортани*, шутч. не нашелся отвѣтить. **Горта́нный**, къ гортани относящ. *Гортанные звуки*: г, к, х, лат. h, и нѣск. буквъ еврейск. арабск. *Горта́нная трава́*, Prunella vulgaris. **Горта́нить**, горла́нить, орать, кричать или пѣть во всю глотку. **Гортанобѣ́сіе** ср. црк. обжерство.

Горте́нсія ж. японское растеніе Hortensia.

Горча́вка, горча́ть, горчи́ть, горчи́ца нпр. см. *горькій*.

Го́рше нар. юж. (горе, горькій) хуже, плоше, тяжеле; сѣв. **горча́е, го́рче**; ||кур. больше, пуще. *Онъ еще горше въ драку лѣзетъ.*

Горшо́къ м. округлый, облый глиняный сосудъ различнаго вида, вызженый на огнѣ. *Корча́га*, юж. *маки́тра*, самый большой горшокъ, рѣпкой, съ узкимъ дномъ; *горшки* или *корчаги плавильныя, стекловарныя*, болѣе или менѣе таковы же; *горшокъ щано́й*, тмб. *еста́льникъ*, ряз. *его́льникъ*, того же виду, равно *ка́шникъ*, — *чекъ*, но только поменше. Горшечки называются: *махо́тка, горшеня́тко, малышъ*. Высокіе горшки, узкогорлые, для молока: *глекъ, балакирь, кри́нка, горну́шка, горлачъ*. Горшокъ обвитый берестой, пеле́наный, для сухихъ припасовъ, *мо́лостовъ*. Горшокъ съ носкомъ, *подойникъ*; съ двумя носками и ручками, *рукомойникъ* или *баранъ*, для подвѣсу. *Цвѣточные горшки* обычно дѣлаются прямой тульей, кверху пошире, съ поддономъ или латкой. *Горшки сахароваровъ*, поливаные кувшины, для стоку въ нихъ патоки, они жъ *кубаны, подставки*.

Щей горшокъ, да самъ большой. Гора съ горой не сходится, горшокъ съ горшкомъ столкнется. Малъ горшокъ, да мясо варитъ. Малъ горшокъ, да угодникъ. Горшокъ съ котломъ не наспорится. Горшку съ котломъ не биться. Не наше дѣло горшки лѣпить, а наше дѣло горшки колотить. Насыпь по край мукой, такъ и горшокъ твой, отъ обычая такъ покупать горшки. *Пусть (плохъ, худъ, малъ) горшокъ, да самъ большой. Худъ торжокъ, да не пусть горшокъ. Быть тебѣ въ раю, гдѣ горшки обжигаютъ. Хоромишки, что горшки стоятъ: ни кола, ни двора,* не огорожены. *Не годится Богу молиться, годится горшки покрыть,* дразнятъ суздальскихъ богомазовъ. *Былъ бы горшокъ, а покрышка найдется. На всякій горшокъ найдется покрышка. Былъ бы горшокъ, да было бъ въ горшкѣ, а покрышку найдемъ. Невеликъ сверчокъ, да поганитъ горшокъ. Горшокъ большой, а мѣста не много. Слѣпой въ горшкѣ дороги не найдетъ. У него башка изъ табачнаго горшка. Ѣдетъ, какъ горшки везетъ. Словно горшки на торгъ везетъ. Словно горшки́-по-го́ршки! Сердитый съ горшками не ѣздитъ,* потому что перебьетъ. *Не столько мужъ мѣшкомъ, сколько жена горшкомъ,* сберегаетъ, приноситъ въ домъ. *Мужъ пьетъ, а жена горшки бьетъ. Разбилъ дѣдъ деревню, а баба горшокъ. Однимъ камнемъ много горшковъ перебьешь. Не боги горшки обжигаютъ, а тѣ же люди. Не горшокъ угодникъ, а стряпуха. Жена не горшокъ, не расшибешь (а расшибешь, берестой не перевьешь). Бабы черезъ улицу изъ окна въ окно горшки ухватомъ передаютъ,* такъ узка улица. *Чего не варить, того не́почто въ горшокъ валить. Что не варится, того и въ горшокъ не кладутъ. Горшокъ поставить* или *накинуть,* на животъ, то же что сухія банки. *Горшокъ на животъ, все заживетъ. Горшокъ брюха не испортитъ. Горшки легко перекипаютъ черезъ край, къ ненастью. Въ мясномъ горшкѣ желѣзо кипитъ?* конь, удила. *Свѣтъ кощей, господинъ кощей, сто людей кормилъ, гулять ходилъ, головку сломилъ; кости выкинули, и псы не понюхали?* горшокъ. *Плотники безъ топоровъ срубили горенку безъ угловъ?* горшокъ. *Родится, вертится, растетъ, бѣсится, помретъ — туда и доро́га!* горшокъ. *Былъ ребенокъ, не зналъ пеленокъ; старъ сталъ, пеленаться сталъ?* то же. *Не родился, а взятъ отъ земли, какъ Адамъ; принялъ крещеніе огненое, на одолѣніе водъ; питалъ голодныхъ, надсѣлся трудяся, подъ руками баушки повитухи снова свѣтъ увидѣлъ; жилъ на покоѣ, до другой смерти, и кости его выкинули на распутье?* горшокъ. *Взятъ отъ земли́, яко Адамъ; вверженъ въ пещь огненну, яко три отрока; посаженъ на колесницу, яко Илія; везенъ бысть на торжище, яко Іосифъ; купленъ женою за мѣдницу, поживе труженикомъ во огнѣ адскомъ и надсадися; облеченъ бысть въ пестрыя ризы, и нача второй вѣкъ жити; по одряхлѣніи же разсы́пася, и земля костей его не пріемлетъ?* горшокъ. ‖ *Горшки́,* пустые, легкіе кирпичи клиномъ, для кладки сводовъ. **Горше́чный**, къ горшку относящ. принадлежащ. иногда уптрб. **горшко́вый**. *Горшечное, корчажное пиво,* домашней варки, брага, бражка. *Горшковый сводъ,* складеный, для легкости, изъ пустыхъ кирпичей, горшковъ. *Горше́чный деготь,* выгоняемый въ горшкахъ или корчагахъ; плохой. *Красны дѣвицы, пирожны мастерицы, горшечны пагубни́цы!* свтб. приговариваетъ дру́жка. **Горшо́вникъ, горще́вникъ** *прм. вят.* отымалка, тряпица, которою берутъ горячій горшокъ съ шестка; *тер.* **горщу́ха, горчу́ха, горчу́шка**. **Горше́чникъ, горше́ня** *м.* работающій горшки и глиняный товаръ, скудельникъ, гончаръ; ‖ торгующій имъ. ‖ *Нев.* прозвище демьянцевъ. **Горше́чница** *ж.* жена горшечника или баба торгующая горшками. **Горше́нинъ** или **горше́чниковъ**, — **цы́нъ**, ему, ей принадлежащій; **горше́чничій**, званію или мастерству этому свойственый. **Горше́чничать**, промышлять ремесломъ горшени, **горше́ничать, горше́нить**. **Горше́чничанье** *ср.* ремесло это.

Го́рщикъ, горы́ня, горы́ничъ, см. *гора*.

Го́рькій, острый на вкусъ, ѣдкій, горючій, противоположный сладкому, *нпр. перецъ,* горько горючъ; *полынь,* чисто горька. *Надоѣлъ ты мнѣ, какъ горькая рѣдька. Чужой хлѣбъ горекъ. Горько,* приговариваютъ за сватебн. столомъ, о винѣ, *подсластить надо,* и молодые должны поцѣловаться. **Горькій годъ,* бѣдственый. *Горькая жизнь,* тяжкая, печальная, горемычная. *Горькій человѣкъ,* горемычный, нужій. *Горько слышать, видѣть,* прискорбно, грустно, больно (см. *го́ре*). *Пить горькую чашу,* бѣдовать, или топить горе въ винѣ, пить безъ просыпу. *Это горькій пьяница. Горькая земля,* горькоземъ, магнезія, тальковая земля. *Горькій шпатъ,* горькоземистая углекислая известь. *Горькая соль,* англійская соль, сѣрнокислая магнезія. *Горькая вода,* вода изъ горькихъ источниковъ, напитаныхъ горьковатыми солями. *Горько ѣсть, да жаль покинуть. Такъ горько, что не надышишься. Сладко захватилъ, да горько лизнулъ. Не отвѣдавъ горькаго, не узнаешь и сладкаго. Не вкусивъ горькаго, не видать и сладкаго. Горькимъ лечатъ, а сладкимъ калѣчатъ. У горькой бѣды́ нѣтъ сладкой ѣды. Горькій въ міру не годится на пиру. На тухлое, да на горькое нѣтъ приправы. Больному все горько. Больному и медъ горько. Горько, что бѣда; а мило, что жена. Эхъ вы горькія! Горькому Кузенькѣ, горькая и долюшка (пѣсенка). Про горькаго Егорку поютъ и пѣсню горьку. Горькій пѣсни не слушаетъ. Жить горько (скучно), да и умереть не сладко (не потѣшно). Горькимъ быть, расплюютъ; сладкимъ, проглону́тъ,* о строгости и потачкѣ. *Глотай горько, да говори сладко. Ино горько проглотишь, да сладко выплюнешь,* и наобор. *Охота смертная, да участь горькая. Горька работа, да хлѣбъ сладокъ. Пей горчье* (или *кислье*), *ѣшь солонье: умрешь, не сгніешь.* **Го́рькость, горькота́, го́речь** *ж.* горькій вкусъ, качество, свойство всего что горько. *Жгучая горечь краснаго перца не та, что чистая полынная горечь, и не та, что душистая горечь чебреца.* ‖ **Горечь,* им. *горесть,* скорбь; ‖ недоброжелательство. *Горечь нищеты. Горечь словъ его. Такую горечь, горькимъ и запить. Корень горести высь прозябаетъ,* табахъ; раскольничья. *Въ радости сыщутъ, а въ горести забудутъ.* **Горькова́тый, горько́некъ**, нѣсколько, довольно горькій. **Горько́хонекъ**, вовсе горекъ, весна горекъ. **Горькова́тость** *ж.* свойство или качество горьковатаго. **Го́ршій**, срвн. стп. болѣе горькій. ‖ **Худшій,* самый дурной, негодный, злой или вредный. *Горча́йшій,* **горьку́щій** прихвд. стп. самый горькій. **Го́рькнуть**, *кур.* **горе́нить**, становиться горькимъ, принимать отъ порчи горькій вкусъ. **Го́рьклый** или **го́рклый**, прогорклый, прогоркшій. **Горчи́ть** что, чѣмъ, дѣлать горькимъ; ‖ отзываться горькимъ. *Пережега горчитъ вино. Отъ этой рыбы горчитъ что-то. Не было дегтю, такъ и не горчитъ.* ‖ *Онъ принялся горчить,* пить горькую. **Горча́ть**, становиться горькимъ, горкнуть. **Горо́нить** *ур-каз.* горчить, отдавать или отзываться горькимъ, или порченымъ, промзглымъ. *Масло горо́нитъ. Вода въ устьяхъ рѣкъ горо́нитъ.* **Гори́чникъ** *м.* раст. Peucedanum, разн. видовъ: козельчики, желтоленъ, потогонъ, гирча *нпр.* **Горчи́ца** *ж.* **гору́шица** *црк.* растеніе Sinapis, и сѣмя его, сырое, или измолотое и приправленое, уптрбл. какъ пряность въ пищѣ. ‖ Черная рябь, особ. на старой сѣрой лошади.

Свѣтлосѣрая въ горчицѣ. Горчица полевая, горчичникъ, раст. Sysimbrium, гулявникъ; S. officin. уразная, клоповникъ, сухоребрица; Sysm. Sophia, кудрявецъ, елочка. *Полевая горчица* также Cardamine pratensis, сердечникъ, смолянка. *Черную капусту*, мѣстами зовутъ *черной горчицей. Англійскую горчицу* зов. *бѣлою*, а нашу, *сарептскою. Сошлись, отецъ перецъ, да мать горчица. Послѣ ужина горчица. Нуженъ, какъ послѣ ужина горчица. Послѣ ужина горчица, послѣ скобеля топоромъ.* **Горчи́чникъ** м. или **горчи́чница** ж. сосудецъ для держанія горчицы, какъ пряной приправы яствъ; ‖ охотникъ, до горчицы; ‖ *горчичникъ*, горчичное тѣсто, прикладываемое къ тѣлу, какъ лекарственое средство. *Самарцы (саратовцы) горчичники.* **Горчи́чный**, до горчицы относящійся, изъ нея добытый, ею приправленый. **Горька́вка** пск. **горькуша**, **горю́га** твр. рыба, родъ плотвички, Cyprinus Idus. ‖ *Горьку́ша*, **горя́нка**, **горя́шка** пск. сыроѣжка, грибъ Agaricus amarus. **Горечáвка**, **горчáнка**, **горчáй**, сокольница, растеніе Gentiana; G. amarella, стародубка, тырлычъ, порочная, бѣшеная; G. campestris, стародубка или змѣевникъ; G. cruciata, лихоманникъ, соколій-перелетъ, толстушка, василиса, ископыть, казакъ, семиугодная, уразная?, лиходѣй, петровъ-крестъ; G. decumbens, звѣробой-лазоревый, сокольница-сибирская; G. macrophylla, звѣробой-крестовый; G. Pneumonanthe, морскіе колокольчики, растрѣлъ, сазаны, субалевка?, курячья-слѣпота, лазорька. **Горечáвочный**, **горчáночный**, до горечавки относящійся, изъ нея добытый. **Горчáвка**, растеніе Picris. ‖ Поваренная соль дурнаго качества, съ примѣсью горькой (сѣрнокислой) соли; прогнóй, прогнóйка. **Горчáкъ** м. растеніе Polygonum Persicaria; почечникъ, почечуйная, блошная, въ торг. муская гемороидальная. ‖ *Горчакъ*, Polyg. Hydropiper, брылена, бабій-горчакъ, лягушечная, дикая-горчица, въ торг. женская гемороидальная. ‖ Agaris? курьякъ? ‖ Hierochloa borealis, лядникъ, чаполочь, пеструха, плоскуша. **Горлю́ха** ж. (отъ *горькій*, или отъ *горло?*) расти. Picris hieracioides, кубикъ. ‖ **Горица**, раст. Sagina, острица, мшанка. **Горéцъ** м. растеніе Polygonum; *Г. обвиличный, повиличный*, Polyg. Convolvulus; *Г. птичій*, Polg. aviculare, спорышъ. Polg. Bistorta, **горлéцъ**, сердечная травá, сердчн. корень, ужевникъ, змѣевикъ, сабельникъ, чаровная-трава, макаршинъ-, животный-корень. ‖ *Горлецъ* также растеніе Triguera. **Горьковóдный**, содержащій горькія вóды или источники. **Горькоголóвый**, горемычный, горепьяный. **Горькоголóвка** об. пропойница. **Горькогорю́чій** *хрѣнъ*, горькій и жгучій. *Горькогорючія слезы*, скорбныя. **Горькозéмъ**, магнезія, окись метала магній. **Горькозéмный**, состоящій изъ горькозема. **Горькозéмистый**, содержащій магнезію. **Горькоминдáльный**, сдѣланый или добытый изъ горькаго миндалю. **Горькоки́слый**, горькій и кислый на вкусъ. **Горькопроки́слый**, порченый, прогорклый и прокислый, промзглый. **Горькопья́ница** с. об. **горькопьяный** прл. кто пьетъ беспробудно. **Горькопрѣ́сный**, безвкусной горечи, горькій безъ пряности, кислоты и соли. **Горькопря́ный**, горькій съ прянымъ вкусомъ и запахомъ. **Горькослáдкій**, горькій и притомъ сладковатый на вкусъ. **Горькослáдъ** м. раст. красный-пасленъ, Solanum dulcamara, будь-дерево, глистовникъ, ворóнья-, сорочья-ягода, золотуха впр.

Горьюки, **гарьюки** м. мн. ол. корельс.? литки, могарычи, запой.

Горѣ́ть, **гáрывать** или **горáть**, заниматься и истребляться огнемъ, въ значен. возв. и стрд. пылать, пламенѣть; тлѣть безъ пламени; загораться, сгорать. ‖ Ярко свѣтить; блестѣть. *Свѣча горитъ; дрова горятъ*, зажжены, объяты пламенемъ. *Эти дрова не горятъ, сыры, гнилы*, не загораются, не хотятъ горѣть. *Мы горимъ*, домъ нашъ горитъ. *Кто не гáрывалъ, бѣды не знавалъ. Огонь не горитъ въ печи*, нѣтъ огня. *У него глазá какъ жаръ горятъ. Пуговицы такъ и горятъ. Ни свѣтило, ни горѣло, да вдругъ и припекло. Горѣть страстью, желаніемъ*, нетерпѣливо чего хотѣть, жаждать. *Горѣть*, въ игрѣ горѣлки, водить, быть на чередѣ, ловить. *Кто горитъ* (въ горѣлкахъ), *не зѣваетъ. На немъ все какъ на огнѣ горитъ*, скоро обнашивается, не бережливъ. *У него всякое дѣло горитъ*, кипитъ, скоро поспѣваетъ. *У нея щеки горятъ*, разгорѣлись, кровь вступила въ лицо. *Я сгорѣлъ со стыда*, покраснѣлъ и смутился. *Голова горитъ*, болитъ, жаркá; или заботы, хлопоты смяли меня. *Опухоль горитъ*, воспалена, болитъ, налитъ, зжетъ. *На ворѣ шапка горитъ!* закричалъ кто-то, а воръ, ухватившись за нее, выдалъ себя. *Горитъ, какъ свѣча*, въ чахоткѣ. *Не горитъ, а гаснетъ. Такъ и плитъ и горитъ*, красавица. *Бѣжитъ, словно подъ нимъ земля горитъ. По мнѣ, весь свѣтъ гори, только бы я живъ былъ. Мужъ пьетъ, полдома горитъ; жена пьетъ, весь домъ горитъ. Правое ухо горитъ, хвалятъ, или правду говорятъ; лѣвое, напраслину. Хоть ты себѣ на огнѣ гори! У работящаго въ рукахъ дѣло огнемъ горитъ.* Взгорѣть гнѣвомъ. *Деревня выгорѣла, погорѣла, сгорѣла вся. Заря догараетъ. Какъ ты загорѣлъ въ лѣто! Навозъ въ кучѣ изгараетъ, перегараетъ. Свѣча нагорѣла. Фитиль надгорѣлъ. Обгорѣлый лѣсъ. Ручка отгорѣла. Столбы подгорѣли. Щи пригорѣли. Платье прогорѣло. Щеки разгорѣлись. Я угорѣлъ въ банѣ.* **Горѣ́ніе** ср. **гаръ** м. состояніе по гл. тлѣніе, пыланіе, пламенѣніе; состояніе истребляемаго огнемъ. **Горѣ́лка** ж. юж. простое хлѣбное, горячее вино, водка. *Уродился дѣтина кровь съ молокомъ, да чертъ горѣлки подбавилъ. Собравши* (или *разложа*) *тарелки, да по чаркѣ горѣлки.* ‖ Рожекъ или трубочка съ горящимъ гасомъ или спиртомъ. *Спиртовый свѣтéцъ съ тремя горѣлками.* **Горѣ́лки** мн. **горѣ́лышки**, игра, гдѣ становятся столбцемъ пóдвое, а одиночка впереди *горитъ*, т. е. ловитъ разбѣгающуюся врознь заднюю чету, и поймавъ одного, становится съ нимъ въ голову столбца, а одинокій за него горитъ. При этомъ идетъ такой разговоръ: «*Горю, горю пень.*» Чего горишь? «*Дѣвки хочу.*» Какой? «*Молодой.*» А любишь? «*Люблю.*» Черевички купишь? «*Куплю.*» Прощай, дружекъ, не попадайся! **Горѣ́льникъ** м. **горѣ́ль** ж. **гáрево** ср. **гарь** ж. **гáри** мн. **гарни́къ** м. собр. выгорѣвшій или съ умыслу вызженый лѣсъ, пожари́ще въ лѣсу. *Гарь* и *горѣль* вобще все горѣлое, пережженое или вызженое огнемъ; пепелище, пожари́ще, чищóба. *Гáри* также молодая поросль, по горѣлому мѣсту. **Горѣ́лый**, сгорѣвшій, перегорѣвшій, недогорѣвшій; ‖ тлѣлый, слежавшійся, прѣлый, задхлый. *Горѣлое мѣсто*, гарь. *Пахнетъ горѣлымъ. Человѣкъ горѣлый*, погорѣлый. *Горѣлый хлѣбъ, мукá, кожи. Горѣлые чады*, врх. горькій, удушливый смрадъ, дымъ, отъ лѣтнихъ грозъ и лѣсныхъ паловъ. *Живъ, здоровъ, ни горѣлый, ни болѣлый. Горѣленько, пекленько, солоненько, вкусненько, холодненько, кисленько*, таковъ рускій столъ. **Гóркій**, **горю́чій**, взгáрный, взгáрчивый, легко и скоро загорающійся. *Горючій* утрб. вм. сгараемый, вобще способный къ горѣнію. **Гóрко** нар. **гормя́**, **гóрма**, жарко, пылко, яро. *Дровá горко горятъ. Домъ гормя горитъ. Горючми́ слезми́ обливается.* **Горю́честь** ж. свойство горючаго, **гóркость**, взгарчивость. **Горибѣ́съ** м. **гори́голова**, **гориголóвка**, челов. излишне живой, скорый, прыткій, торопливый, горячій, опрометчивый; суета, торопыга. ‖ Ядовитое раст. Cicuta virosa, вехъ, омегъ, бѣшеница, мутникъ. **Гори́хвостка** ж. краснохвостка, пташка Motacilla phoenicurus. ‖ Дѣвка непосѣда. **Горицвѣ́тъ** м. растеніе барская-спесь, татарское-мыло, Lychnis chalcedonica; также ‖ Viscaria vulgaris,

смолка, смольчуг(к)ъ, смоляника, сорочій-клей, сорочань, дрема, дремучка, сонъ-трава, калмыцкое-мыло; ‖ растен. Adonis vernalis, заячій-макъ, стародубка, запорная, подснѣжникъ.

Горюнъ, горю́ниться, см. *горе*. **Горя́нщина**, см. *гора*.

Горячій, сильно нагрѣтый; жаркій, накаленный или разозженый; вскипяченый; огненый, пылкій, рьяный, ретивый; вспыльчивый, запальчивый. *Куй желѣзо, поколь горячо (покуда кипитъ). Сегодня солнце горячо печетъ. Вода ключемъ кипьла, она и теперь еще кипятокъ* или *варъ; горяча будетъ долго, тепла останется до вечера, лѣтнею до утра. У него голова горяча́, горитъ. Горячій человѣкъ, горячая голова*, запальчивый, *горячая душа*, съ чувствомъ, съ любовью, пылкая къ добру. *Горячее время*, спѣшное, тѣсное, когда работа кипитъ, дѣло пудитъ. *Горячая лошадь, собака*, пылкая, ретивая. *Горячіе напитки*, крѣпкіе, винные, спиртовые. *Горячее вино*, горѣлка, хлѣбное; простое, полугаръ, сивуха; или полуторное, пѣнникъ. *Горячій-столъ, обѣдъ*, упокойный столъ и чаша, горестный, кутья въ день погребенія. *Горя́чая-почва*, гдѣ подземъ или подпочва хрящевата, а въ самой почвѣ мало суглинка. *Горячій слѣдъ звѣря*, свѣжій, недавній. *Ловить* или *искать по горячимъ слѣдамъ*, не упуская времени, вскорѣ. *Вгорячи́*, *вгоряча́хъ*, *сгоряча́*, вскорѣ, не опомнясь, зря, необдумано. *Горячо любить, горячо заступаться*, пылко, упорно, съ самоотверженіемъ. *Горяченькій скоро надсѣдается* (или *надрывается*). *Горячо, сыро не живетъ. Горячъ мо́лодецъ уродился. На горячей клячѣ жениться не ѣзди. Берегу горячаю*, не зѣвай. **Горя́чее** сщ. ср. общее названіе всѣхъ наваровъ, всякой похлебки русской кухни: щи, борщъ, селянка, супы. *Безъ горячаго за обѣдъ не почтутъ.* За горячимъ идетъ *холодное*, студень; тамъ *тѣльное*, мясное или рыбное; тамъ *жареное, пироги*, и *взвары*. **Горя́чепькій, горячева́тый** или **горячо́вый**, вспыльчивый, запальчивый. **Горя́честь** и **горячева́тость**, свойство или состояніе горячаго, горячеватаго. **Горя́чность** ж. то же, въ знач. переносномъ, пылкость, запальчивость, особ. любовь, привязаность. **Горя́чка** ж. общее воспаленіе крови въ человѣкѣ или животномъ: жаръ, частое дыханіе и бой сердца; огнёвица, febris acuta, synocha. У насъ не ясно различаютъ слова́ *горячка* и *лихорадка*: обычно, *лихорадкой* зовутъ небольшую и не длительную горячку, а болѣе перемежную, а *горячкой*, длительную и опасную, напр. нервную, желчную, гнилую напр. Человѣкъ *горячка*, запальчивый. *Пороть горячку*, говорить, дѣлать несообразности сгоряча, безъ толку, въ запальчивости. **Горячи́ть** что, накалять, разжигать, грѣть, кипятить; разгорячать, волновать кровь, возбуждать жаръ въ тѣлѣ; раздражать, сердить, раждать нетерпѣніе, запальчивость. — **ся**, возв. и страд. по смыслу рѣчи. *Не горячись, простынешь — пожалѣешь. Вино горячитъ, а вода холодитъ. Вгорячить*, согрѣть на огнѣ. *Догорячить до чего. Ты опять загорячился. Разгорячась, ударилъ. Немножко погорячился*, поспѣшилъ. **Горячѐніе** ср. дѣйствіе по знач. гл. въ прям. смыслѣ, нагрѣваніе. **Горячи́тельный**, горячащій, согрѣвающій и возбуждающій, грѣющій огнемъ, жаромъ, или волнующій кровь. **Горячи́тельность** ж. свойство это, въ одномъ послѣднемъ знач. особенно о пищѣ и снадобьяхъ. **Горячи́льня** ж. заведеніе, **горячи́льникъ** м. приборъ или снарядъ для горяченья, нагрѣванія чего либо. **Горя́чникъ** м. — **ница** ж. горячій заступникъ, покровитель. *Это горя́чница и заступница моя.* ‖ *Горя́чникъ*, чрим. сарай, въ коемъ на катагахъ дѣлаютъ пиру; вѣроятно отъ кипяченаго тузлука, расола.

Госпита́ль об. но болѣе употр. м. больница, лечебница; названіе это болѣе принято въ воен. вѣдомствѣ, гдѣ *госпиталемъ* зовутъ постолипую, а *лазаретомъ* временную, полковую больницу. **Госпита́льный**, относящійся, принадлежащій къ госпиталю; больничный. Говорятъ также *гошпита́ль* и *гошпиталь*.

Госпо́дь м. *встарь*, государь, господинъ; нынѣ Всевышній, Владыка, Богъ, Создатель. *Помилуй мя Го́споди. Господь богатитъ и выситъ, убожитъ и смиряетъ. Господь и жидовъ манной кормилъ. Господи помилуй, не тяжело (не грѣхъ) говорить, только было бы за что миловать. Слава тебѣ, Господи, до была свѣта про́спали!* **Госпо́день**, Го́споду принадлежащій, къ нему относящійся. *Молитва Госпо́дня*, Отче нашъ. *Пожаръ отъ Госпо́дней милости*, отъ грозы. **Госпо́девъ**, Господу свойственый, существу Его принадлежащій. *Госпо́дево милосердіе. Подумаешь — горе; а раздумаешь — власть Господня! Воскресный день не нашъ, а Господень.* **Госпо́дница** ж. воскресенье, воскресный день. **Господи́нъ** м. *встарь*, употр. безразлично въ. Господь и государь; владыка, владѣлецъ, держащая власть на мѣстѣ или въ домѣ; баринъ, помѣщикъ, хозяинъ; кому покорны чада съ домочадцы и слуги, или у кого есть подвластные. *Господиномъ* чествуютъ людей по званію, должности ихъ, но не свойственно намъ ставить слово это передъ прозваньемъ, какъ дѣлаютъ на западѣ (Herr, monsieur). *Господинъ купецъ, господинъ кавалеръ. Встарь Новгородъ и Исковъ*, въ народномъ правленіи, почетно именовались *господинъ. Биши челомъ всему господину Искову. Господа* мн. знат. пад. употр. какъ воззваніе, обращеніе въ рѣчи къ слушателямъ. При Петрѣ I говорили: *господа́ сенатъ*, вм. сенаторы. *Встарь, господа* употр. какъ собир. ж. *Передъ господою*, передъ господами, при господахъ. *Самъ себѣ господинъ*, моя воля, я свободенъ. *Слову своему господинъ*, кто въ словѣ крѣпокъ, вѣренъ. *На двухъ господъ служить, ни одному не угодить. Господинъ, что плотникъ: что захотѣлъ, то и вырубилъ. Неволя холопу, а воля господину. Не по дому господинъ, а домъ по господину. Поживи въ рабахъ, авось будешь и въ господахъ. Изъ тѣхъ же господъ, только самый исподъ. Добрый хозяинъ господинъ деньгамъ, а плохой, слуга. И барину денга господинъ. Будь всякъ своему слову господинъ. Дай Богъ, въ господина жить и прожить. Что у барина, то и у господина*, харкерская острота: ничего. **Госпожа́** ж. владычица, и потому иногда придается Богородицѣ; владѣлица, барыня, хозяйка; иногда ставится передъ званіемъ или прозваніемъ женщины. *Не слугамъ госпожу, а госпожѣ слугъ будить.* **Господы́ня** ж. *встар. смл.* барыня, хозяйка дома; иногда чередная хозяйка, которая готовитъ варево. **Госпо́дчикъ** м. презрительно или укорно. **Госпо́дичъ** м. **господи́чна** ж. *встарь* также **господи́чичъ** м. боярченокъ, барченокъ, барча́, господскій сынокъ. **Госпо́женка** ж. *завод.* Богородица; отъ этого двухнедѣльный постъ передъ днемъ успенія и самый день этотъ (15 авг.) называютъ: *госпожинъ-день*, или **госпожи́нки, госпо́женки** мн. *госпожина́день*, а по случаю уборки въ это жъ время хлѣба съ полей и по созрѣванію, также: **оспожи́нки, вспожи́нки, спожи́нки**. Мѣстами это день рожд. прев. Богородицы, *аспосовъ день*, 8 сент. см. *аспо́жка*. **Господи́новъ, госпожи́нъ**, ему или ей принадлежащій. **Госпо́дскій**, госпо́дній, госпо́день; *госпо́дскій праздникъ*, праздникъ Го́спода: рождество Его, срѣтеніе, крещеніе, преображеніе, воскресеніе и вознесеніе (для отличія отъ праздниковъ богородичныхъ и угодниковъ). ‖ Господину, господамъ принадлежащій, свойственый. *Господскій человѣкъ*, крѣпостной; ‖ *арх.* не простолюдинъ, изъ баръ или чиновныхъ. *Глазъ господскій (хозяйскій) угобжаетъ землю (ниву).* **Господова́тый**, принимающій на себя барскій видъ, склонный подражать господамъ.

Госпо́дствіе *црк.* **госпо́дство** *ср.* владычество, властвованіе, владѣніе, управленіе; ‖ область, край или мѣстность одной подчиненности; владѣніе, вотчина. *Рабы поносили господство господина своего*, власть, званіе. *Всякъ въ господствѣ своемъ воле́нъ*, во владѣніи, собственности. **Госпо́жество** *ср.* господство женщины. **Госпо́дственый**, владѣтельскій, свойственый господству, владычеству. **Госпо́дствовать** *гдѣ, чѣмъ, надъ чѣмъ*; владычествовать, владѣть или управлять; первенствовать, начальствовать; покорять собою, подчинять себѣ; ‖ быть во всеобщемъ обычаѣ, употребленіи. **Госпо́дствованіе** *ср.* дѣйствіе и состояніе по знач. гл. **Госпо́дничать**, господствовать, въ дурномъ, укорномъ смыслѣ. **Госпо́дничанье**, дѣйствіе это. **Господа́рь** *м. стар.* государь и господинъ; владѣлецъ, хозяинъ. ‖ Санъ правителей Молдавіи и Валахіи. ‖ *Госпо́дарь юж. занд.* хозяинъ дома; *господы́ня*, хозяйка дома; *госпо́да*, все хозяйство и домъ, жилые покои. **Господа́рка** *ж.* владѣтельница; супруга господаря. ‖ *Господа́рка ж. юж.* хозяйка дома. **Господаре́въ**, **господа́ршинъ** или **господа́ркинъ**, ему принадлежащій. **Господа́рскій**, господарямъ принадлежащій, свойственый. **Господа́рство** *ср.* достоинство или санъ, званіе господаря; барство; владѣніе или область; хозяйство, домашній обиходъ. **Господа́рить**, быть господаремъ, господаршей, господаркой, въ разн. значен. **Господолюби́вый**, любящій Господа, боголюбивый. **Господонача́льный**, первовладыка, надо всѣмъ господствующій. **Господороди́тельница** *ж.* Богородица.

Гость *м.* посѣтитель, человѣкъ пришедшій по зову, или незваный, навѣстить другаго, ради пира, досугу, бесѣды *нар.* ‖ Иноземный или иногородный купецъ, живущій и торгующій не тамъ, гдѣ приписанъ. ‖ *Гостями* зовутъ, ради шутки или вѣжливости, *недобрыхъ людей*, незваныхъ посѣтителей, воровъ, особено грабителей по Волгѣ. ‖ Всякій посѣтитель гостиницы или подобн. заведенія. *Садись, гостемъ будешь. Незваный гость хуже татарина. Незваные (поздніе) гости глодаютъ кости. Позднему гостю — кости. Въ гостяхъ хорошо, а дома лучше. Пошли Богъ гостей, и хозяинъ будетъ сытѣй! Самъ впрягаетъ, самъ погоняетъ, самъ и въ гости ѣдетъ. Было бы пиво на погостѣ, а у пива будутъ гости. Собака во снѣ лаетъ — къ гостямъ. Рѣдкое свиданье — пріятный гость. Гость гости́, а пошелъ — прости! Гость, коли рано подымается, то ночевать хочетъ. Въ гости ѣдетъ, а изъ гостей, ни со двора (или: ни съ мѣста). Не только гостей у праздника, что Ѳома съ женой. Дома ѣшь, что хочешь, а въ гостяхъ, что велятъ. Въ гостяхъ, да на постланомъ (захотѣлъ)! Каковъ гость, таково ему и угощенье. Гость гостю рознь, а инаго, хоть брось. Въ осень любаго гостя потчуютъ молокомъ, а нелюбаго, медомъ. Жалѣть вина, не видать гостей (не употчивать гостей). Краюшка не велика, а гостя чертъ принесетъ — и послѣднюю унесетъ! Гость на дворъ, и бѣда надворъ. Гости хозяина выжили. Гости навалили, хозяина съ ногъ сбили. Бестыжаго гостя изъ избы пивомъ не выгонишь. Гости за гостями (гость по гостю), а ложки не мыты! Онъ любитъ проѣзжихъ гостей, да изподъ моста ихъ встрѣчаетъ*, грабитъ. *И гости не знали (не видали), что (какъ) хозяина связали. Собака собаку въ гости звала: «Нѣтъ нельзя, недосугъ». А что? «Да завтра хозяинъ за́-сѣномъ ѣдетъ, такъ надо впередъ забѣга́ть, да лаять». Запечный гость*, свой. *И на погостѣ бываютъ гости. Хозяинъ у воротъ, гостей въ домѣ нѣтъ*, говорится въ игрѣ вистѣ, когда фигура на вскрышѣ. *Сто гостей, сто постелей, а одному гостю нѣтъ постели?* матица. *Что ни гость, то постелька?* вѣнцы въ срубѣ и мохъ. *Ѣхать въ гости. Быть въ гостяхъ. Воротиться изъ гостей. Тутъ, тутъ потутурившись сидитъ, ждетъ гостя изъ Новагорода?* котъ и мышь. **Госте́къ**, **го́стикъ**, **гостене́къ** *умл.* **гости́ще**, **го́стьище** *увелич.* **го́стья**, **го́стьюшка** *ж. ласк.* посѣтительница. ‖ Тетка, лихоманка, лихорадка. **Госте́йникъ** *м.* **гостея́**, **гостейка**, **гости́лка** *ж.* прихлебатель, охочій до пировъ, до чужихъ обѣдовъ. ‖ Проживающій въ домѣ гостемъ; проживалка. ‖ Пришедшій на побывку свой или близкій челов. **Госте́йничать**, ходить много по гостямъ, разъѣзжать для гощенья. *Госте́йка сиб.* березка, убираемая дѣвками на семикъ. **Гости́ть**, **га́щивать**; *прм.* **гостева́ть**, проживать гдѣ въ гостяхъ или гостемъ. ‖ *Стар. гостить* кого, угощать, потчивать. *Гость немного (недолго) гоститъ, да много видитъ. Хорошо гоститъ дѣвка, а и того лучше дома сидитъ. На семъ свѣтѣ мы въ гостяхъ гостимъ.* **Гости́ться** *стар.* угощаться; *нег. кстр.* угощать другъ друга, бывать другъ у друга въ гостяхъ, знаться, водить хлѣбсоль съ кѣмъ. *Выгостить, прогостить недѣлю. Загостилась, догостилась до ссоры. Нагостилась вволю. Всѣхъ родныхъ обгостила. Пріѣзжайте къ намъ отгащиваться, погостите у насъ. Разгостилась*, разохотилась гостить. *Угощай хорошенько.* **Гоще́нье** *ср.* **гости́ны** *ж. мн. смл.* состояніе гостя, дѣйствье того, кто гоститъ. **Госьба́**, **гостьба́** *ж.* гощенье, пребываніе въ гостяхъ. *Не дорога́ гостьба, дорога дружба.* ‖ Угощенье, пирушка, погулка, *осб.* вечеринка *нег.* ‖ *Встарь*, то же что **госте́шба** *ж. стар.* разъѣзды по чужимъ странамъ съ товарами, для торговли; отъѣздной торгъ. **Гостби́ще** *ср. нег.* пиръ, угощенье. **Гости́нство** *ср.* сословіе и званіе или состояніе гостей, въ значен. иногороднаго купечества. **Госте́ба** *ж. ол.* угощенье, потчиванье. **Гости́тель** *м.* — **ница** *ж.* **гости́льщикъ**, — **щица**, гость, кто гоститъ. **Госте́бникъ**, **гостьбни́къ** *м. стар.* гость, въ знач. иногороднаго купца. **Гости́ный**, принадлежащій гостю; до гостей относящійся, для нихъ приготовленый. *Гостиное сѣно*, плохое, припасеное для пріѣзжихъ въ деревняхъ гостей. *Гостиный дворъ*, ряды, лавки, торговый рядъ; ‖ *стар.* также постоялый или заѣзжій дворъ для купцовъ. **Гостинодво́рецъ**, купецъ или сидѣлецъ его, торгующій въ рядахъ. *Разрядилась, какъ гостинодворка*, жена сидѣльца. *Гостиная сотня*, *стар.* сословіе купцовъ, гостей. *Гостиный сынъ*, сынъ иногороднаго купца; *о гостиныхъ дѣтяхъ*, какъ о буйной вольницѣ, поминается въ сказкахъ. **Гости́ное** *ср. стар.* пошлина съ привозныхъ товаровъ. **Госте́йное** *ср.* плата на постоялыхъ дворахъ, за гостьбу, за постой. **Гости́ная** *ж.* покой или комната, гдѣ принимаютъ гостей. **Гости́нецъ** *м.* приносъ, подарокъ, приношеніе, *особ.* отъ близкаго человѣка, съ которымъ водишь хлѣбсоль. ‖ *Смл.* большая, проѣзжая дорога, по которой ѣздятъ чужане, гости. **Гости́нка** *ж. моск.* гостинецъ, въ знач. подарочка, лакомства. *Гости́нцами* также зовутъ жениховы подарки невѣстѣ, и самый обрядъ и день этотъ: *малые гостинцы*, бываютъ вслѣдъ за помолвкой, при близкихъ родныхъ; *большіе гостинцы* послѣ того, родъ гласнаго сговора или оглашенія, при всѣхъ родныхъ и знакомыхъ. *Пріѣдутъ гости, привезутъ и гостинцы. По празднику и гостинцы. Не до́роги гостинцы, дорога́ любовь. Кума не мила — и гостинцы постылы. Закрыты гостинцы, а покрыты (открыты) пироги*, свтби. *Губы чешутся — къ гостинцу. Уста свербятъ — гостинцы ѣсть. Усы́ чешутся — либо гостинецъ ѣсть, либо чирью сѣсть.* **Гости́нщица** *ж. нег-бор.* одна изъ дѣвицъ, пріѣхавшихъ отъ жениха къ невѣстѣ съ подарками, наканунѣ сватьбы либо въ дѣвичникъ. Ихъ угощаютъ и отправляютъ кататься по городу въ *бесѣдкахъ*, на сидѣньяхъ, устроеныхъ вдоль саней, въ два

ряда, какъ на линейкѣ. **Гости́нница** ж. заѣзжій дворъ или домъ, съ прислугой, помѣщеніями для пріѣзжихъ, и со столомъ. **Гости́нничный**, къ гостинницѣ относящ. принадлежащій. **Гости́нникъ**, **гости́нщикъ** м. содержатель гостинницы. || Въ монастыряхъ, приставленый для угощенія гостей, посѣтителей. || *Стар.* сборщикъ податей съ провозныхъ товаровъ. **Гостепріи́мство** ср. радушіе въ пріемѣ и угощеніи посѣтителей; безмездный пріемъ и угощеніе странниковъ или страннопріимство. **Гостепріи́мный**, радушный до гостей и странниковъ хозяинъ. **Гостепріи́мецъ** м. охотно принимающій гостей, путниковъ. **Гостепріи́мствовать**, быть гостепріимнымъ, приглашать и угощать людей. **Гостинодво́рскій**, до гостинаго двора, лавокъ, торговыхъ рядовъ относящійся.

Госуда́рь м. всякій свѣтскій владыка, верховный глава́ страны́, владѣтельная особа: Императоръ, царь, король, владѣтельный герцогъ или князь впр. *Государями* чествуютъ у насъ всѣхъ членовъ царской семьи, ставя почетъ этотъ передъ саномъ, гдѣ къ сану или званію подданаго прилагается *господинъ*: *Государь Императоръ*; *Государь Великій Князь*; но передъ именемъ, слово это ставится вмѣсто сана: *Государь Петръ Великій*. Въ народномъ правленіи Новагорода, чествовали его *государемъ*, какъ Псковъ назывался *господиномъ*. *Встарь государь* или *осударь* употребляли безразлично, вм. господинъ, баринъ, помѣщикъ, вельможа; *нынѣ* царю говоримъ и пишемъ: *Всемилостивѣйшій Государь*; велик. князьямъ: *Милостивѣйшій Государь*; всѣмъ частнымъ лицамъ: *Милостивый Государь* (*). *Су́дарь*, *сударыня*, уптрбл. почти только устно. *Никто, какъ Богъ да государь. Одинъ Богъ, одинъ государь. Одному Богу государь отвѣтъ держитъ. Вѣдаетъ Богъ да государь. Богъ знаетъ, да царь.* Речи бояръ заключались: *А всего выше, Государь, вѣдаетъ Богъ да Ты. Нельзя быть землѣ Руской безъ государя. Не Москва государю указъ, государь Москвѣ. Государь знаетъ, кто ему другъ, кто не́другъ*, т. е. не наше дѣло. **Госуда́рыня** ж. владѣтельная женщина или супруга государя; уптрбл. во всѣхъ случаяхъ и значеніяхъ какъ *государь*. **Госуда́ревъ**, **госуда́рынинъ**, ему или ей принадлежащій, свойственый, къ нему или къ ней относящійся. *Все Божье да государево. Божье стало государевымъ*, о населенн. церковн. имуществахъ. *Государево* (или: *казенное добро*) *на водѣ не тонетъ, на огнѣ не горитъ. Царскій праздникъ не нашъ день, а государевъ.* **Госуда́рскій**, государевъ; *госуда́рски*, прилично, достойно государя. **Госуда́ричъ** и **госуда́рышня**, *стар.* дѣти государя, сынъ и дочь; потомки владѣтельной особы. **Госуда́рить**, царствовать, владѣть, управлять государствомъ, быть государемъ. **Госуда́риться** *стар.* брать на себя власть или санъ государя, особ. при смутахъ и сомнительныхъ правахъ. **Госуда́рство** ср. царство, имперія, королевство, земля, страна подъ управленіемъ государя. || *Стар.* государствованіе, власть, санъ и управленіе государя. *Поздравлять на государствѣ*, здравствовать государю со вступленіемъ его на престолъ. **Госуда́рственый**, до государства относящійся. **Госуда́рствовать**, государить, царствовать, царить, быть государемъ. **Госуда́рствованье**, **госуда́ренье** ср. управленіе государствомъ въ санѣ государя.

Готи́ческій, свойственый го́тамъ, западной Европѣ въ среднихъ вѣкахъ; болѣе уптрб. о зодчествѣ. Сравнительно, греческое зодчество отличается чистою художественостью; египетское, мрачностью и величіемъ; мавританское, замысловатою, волшебною легкостью; *готическое*, торжественою возвышенностью своею. *Готическій наборъ*, *печать*, подобная средневѣковому почерку.

Гото́вить что, **гота́вливать**; *смл.* **готова́ть**; съ прдл. *готовля́ть*; припасать, запасать; приготовлять, изготовлять; беречь или держать что въ исправности къ сроку, къ дѣлу; ладить что, прилаживать, дѣлать; стряпать, приспѣвать что. **Гото́виться**, возв. и стрд. собираться, снаряжаться, устраиваться къ чему; быть приготовляему, припасаему, приспѣваему. *Жить надѣйся, а умирать готовься. Заготовить что впрокъ. Изготовить кушанье. Наготовить подорожниковъ. Поваръ отготовился*, кончилъ. *Поготовь за меня*, постряпай. *Подготовить картину*, подмалевать. *Приготовь мнѣ одѣться. Проготовилъ все утро. Сготовься въ дорогу. Уготовь мѣсто.* **Гото́вле́нье** ср. дѣйст. по знач. гл. **гото́вка** ж. то же; болѣе уптрб. съ прдл. **Гото́вый**, о челов. изготовившійся, собравшійся совсѣмъ, приспособившійся къ чему; могущій и желающій что исполнить. *Готовая ко услугамъ*, подписываются женщины, вмѣсто: *покорная слуга*. || О предметѣ: изготовленый, припасеный, излаженый, приспѣтый. **Гото́венькій**, умал. или ласкат. *Не наше дѣло испечь да порушать, а наше, готовое скушать. Хоть не радъ, да будь готовъ. Добро за готовымъ хлѣбомъ на печи лежать. Пошелъ по готовое. Все ли готово къ отъѣзду, къ обѣду?* || *Въ арх.* *готово* иногда значитъ: полно, будетъ, довольно, перестань, годь или го́ди. *Гото́во вамъ су́ровиться*, полно шалить, упрямиться. **Готь**, **годь** (*готово*, или *годи́ть?*) *влгд.* полно, брось, перестань, отойди. **Гото́вность** ж. состояніе или свойство готоваго; **готови́зна**, то же. **Готовщи́къ** м. заготовщикъ, поставщикъ, подрядчикъ. **Гото́вецъ** м. болѣе уптр. **гото́вцы**, **готови́къ**, **гото́вчикъ** м. **готову́ша** ж. человѣкъ бодрый, быстрый, немѣшкотный, готовый и поспѣвающій всегда къ сроку. **Гото́викъ** *влгд.* жимолость-бѣлая, сливочная, кобылица, шеломутникъ, Lonicera coerulea; *гото́вики*, жимолостная ягода. **Готова́льникъ** м. или **готова́льня** ж. какой-либо карманный приборъ, уложеный въ баулъ или сумку. *Чертежная готовальня.* **Готови́знина** ж. *стар.* запасъ, припасъ, что заготовлено. **Готови́ще** ср. мѣсто гдѣ что изготовляется, припасается; мѣсто рубки въ лѣсу, гдѣ сложены готовыя дрова. **Готове́жъ** м. гото́вка, гото́вленье, съ понятіемъ о суматохѣ, общихъ заботахъ. *У нихъ идетъ такой готовежъ къ праздникамъ, что и приступу нѣтъ.* **Готова́кать**, до времени хвалиться, что готовъ, совсѣмъ; вызываться выскочкой.

Готя́нъ м. **готя́шка** ж. *сѣв.* гайтанъ, снурокъ для тѣльн. креста.

Гоф, нѣм. дворъ, придворный; ставится передъ званіями и должностями соединенно, для указанія принадлежности ихъ двору, прямо или почетно. **Гофгери́хтъ** м. первое судебное мѣсто въ Лифляндіи и Финляндіи. **Гофма́клеръ** м. придворный маклеръ, для надзора за биржевыми маклерами, для собранія справокъ о цѣнахъ и курсахъ и для денежныхъ переводовъ. **Гофма́клерскій**, ему принадлежащій; **гофма́клерство** ср. должность или званіе это. **Гофма́ршалъ** м. придворный сановникъ третьяго класа; —**ловъ**, ему принадлежащ. —**льскій**, къ нему относящ. **Гофма́ршальство** ср. санъ, званіе, должность гофмаршала. **Гофме́дикъ** м. придворный, дворцовый врачъ, для служащихъ при дворѣ, дворцѣ. **Гофмейстеръ** м. придворный сановникъ третьяго класа, для надзора за придворн. чинами и служителями. —**ровъ**, ему принадлежащій; —**рскій**, къ нему относящійся. **Гофме́йстери́на** ж. придворная сановница, для надзора за фрейлинами. **Гофме́йстерша** ж. жена, супруга гофмейстера. **Гофмейстери́нинъ**, **гофме́йстершинъ**, имъ придлжщ. **Гофме́йстерство** ср. званіе, санъ, должность гофмейстера. **Гоффурье́ръ** м. придворный служитель въ чинѣ 8-го класа. —**ровъ**, ему принадлежащій; —**рскій**, къ нему относящійся. **Гофхиру́ргъ** м. придворный хирургъ, лекарь, для служащихъ.

(*) Отцы наши писали, къ высшему: *милостивый государь*; къ равному: *милостивый государь мой*; къ низшему: *государь мой*.

Гофинтенда́нтъ м. придворный сановникъ 3-го класа, завѣдывающій дворцовымъ хозяйствомъ. **Гофинтенда́нтскій**, къ нему относящійся. *Гофинтендантская контора*, присутственое мѣсто, завѣдывающее хозяйствомъ двора.

Гоши́ть, гоноши́ть *нов. иск.* готовить или припасать, копить, приготовлять. *Гоши́ за у́паки денги. Что ва́рева нагоши́ла, или что пригошила?* **Гоши́ться** воз. и стрд. по смыслу речи. *Что гошится у васъ? Сей часъ изгошуся въ доро́гу.*

Го́спита́ль, госпиталь. **Гоще́нье** ср. см. *гость*.

Гра́барь м. нѣм. *заяд.* землекопъ; такъ и сами себя называютъ бѣлорускіе землекопы, и у насъ также зовутъ ихъ *грабарями*.

Граби́на, граби́нный, см. *грабъ*.

Гра́бить что, кого; грести граблями, сгребать что въ одну кучу; ‖отымать силою, *кур. гра́чить*, обирать кого разбоемъ, явно, не воровски, на́храпомъ. ‖ *Сѣв.* хватать руками. **Гра́биться**, быть грабиму. ‖ *Сѣв.* хвататься за что руками, пальцами. *Грабься за колъ. Выграбили все до чиста. Дограбился до кобылы. Заграбилъ все себѣ. Награбилъ много. Его ограбили доро́гою. Пограбили всю одежу. Городъ разграбленъ. Сграбь руками*, загреби. **Грабле́ніе** ср. дѣйст. по знач. гл. **Гра́блить**, грести граблями. **Гра́бли** ж. мн. ручная борона; состоитъ изъ *хребта*, бруска въ аршинъ, со сквозными дырьями, до 12-ти, въ кои вколочены *зубья*, колышки въ палецъ, и изъ **граблови́ща** ср. палки въ ростъ человѣка, воткнутой посрединѣ хребта, отвѣсно зубьямъ. *Граблями гребутъ, сгребаютъ; сѣно катаютъ; на грядахъ бьютъ комья и ровняютъ.* **Гра́белина, гра́белище** или **гра́бельникъ**, чивильникъ, грабловище. **Гра́бельный**, принадлежащій или относящійся ко граблямъ. **Гра́бельщикъ** м. **гра́бельщица** ж. работающій что граблями. ‖ *Стар. грабельщикъ*, грабитель. **Граблеобра́зный**, зубьями похожій на грабли; сдѣланый граблями, лучше **грабля́стый, грабе́льчатый**. *Гра́бельки*, умал. грабли; **гра́бельцы** *вят.* растеніе Erodium cicutarium; **грабо́къ** м. **грабки́** мн. родъ грабель, придѣланыхъ къ косѣ, съ длинными, выгнутыми по косѣ зубьями, для кошенія хлѣба, особ. овса и ячменя; это *косьба награбо́къ, награбки́, награбка́хъ, грабками*. **Граби́лка** ж. *арх.* набирка, родъ маленькихъ грабель, какъ рука съ пальцами, для сбора ягодъ съ низкихъ кустовъ, брусники, черники впр. **Граби́тель** м. **— ница** ж. обирающій людей силою; разбойникъ, хищникъ; вынуждающій приносы, взятки, подарки, наглый взяточникъ. **Граби́телевъ, граби́тельницынъ**, ему, ей принадлежащ. **Граби́тельскій**, свойственный или приличный грабителю. **Граби́тельство** ср. **грабе́жъ** м. насиліе, дѣйствіе грабителя, разбой, хищничество. **Граби́тельствовать**, грабить, жить, заниматься грабежемъ. **Грабе́жникъ, —ница**, грабитель, —ница. **Грабе́жный**, награбленый или до грабежа относящійся. **Граба́здать, грабу́здать, граба́стать, грама́здать** что, хватать, захватывать руками; выхватывать, отымать силою; грабить, грабительствовать; **—ся**, хвататься за что руками, чтобъ выдраться, вылѣзть. **Граба́зданье** ср. дѣйст. по гл. **Граба́зда, грабу́зда** об. кто захватываетъ и присвояетъ себѣ чужое. **Грабликъ** *кстр.* раст. Potentilla argentea, червичникъ, червивая, червивка, червецъ, забируха, желѣзная, деревянка, жабная-муская, горлянка, молка, пятилистникъ, собачка, улабникъ?

Гра́бштихъ, см. *гравировать*.

Грабъ м. **граби́на** ж. бѣлый букъ, дерево Carpinus Betulus, прочное для осей и др. подѣлокъ. **Грабо́вый, граби́нный**, грабу принадлежащій, изъ дерева этого сдѣланый. **Граби́нникъ, граби́льникъ** м. собир. грабовый лѣсокъ, роща; *на Кавказѣ* переиначено въ *драбинникъ*.

Гра́ве нар. въ муз. важно, чинно, степенно, между ларго и анданте.

Граве́рный, граве́ръ, см. *гравировать*.

Гравила́тъ м. растеніе Geum, разн. видовъ; G. urbanum, гребенникъ, вывишникъ, чагиръ, баданъ или монгольскій-чай, чистецъ, гвоздичникъ впр. Geum rivale, собачиха, репей, лѣсной-серпій, листъ-трава; G. strictum, баранки, переполошная, репеекъ, ладанъ-земляной, снотворный корень.

Гравирова́ть что, *стар. градирова́ть*, фриц. рѣзать на мѣди, стали, деревѣ, для отпечатанья вырѣзанаго; рѣзать мелкія изображенія на плоскости, для украшенія; рѣзать на деревѣ, на мѣди. **—ся**, быть гравируему. **Гравирова́нье** ср. **гравиро́вка** ж. дѣйствіе по гл. рѣзка, рѣзьба. ‖ Искуство это, умѣнье рѣзать чертами. ‖ *Гравиро́вка* также **гравю́ра**, снимокъ съ вырѣзаной доски, отпечатаная доска, о́ттискъ. **Граве́ръ** м. **граве́рка** ж. **гравиров(а́ль)щикъ** м. **— щица** ж. первыя названія болѣе придаются художнику, вторыя мастеру рѣзьбы; рѣщикъ. **Граве́ровъ**, граверу принадлежащій; **граве́рный, граве́рскій**, до граверовъ или искуства этого относящ. **Гравирова́льный, гравиро́вочный**, то же, до рѣзьбы, гравировки относящійся. **Гра́бштихъ** м. нѣм. **гра́вчикъ**, рѣзецъ, орудіе для рѣзьбы писма и картинъ, по металу или по дереву.

Гравита́ція ж. тяготѣніе, тяго́ща; взаимное притяженіе всякихъ двухъ тѣлъ. *Тяжесть или вѣскость, вѣсомость тѣлъ*, проявленіе силы этой на землѣ; а *бѣгъ свѣтилъ*, проявленіе ея (силы центрипетальной, центровлекомой) въ пространствѣ, въ соединеніи съ силою метательною (центрифугальной, центробѣжной).

Гра́вій м. фриц. крупный песокъ, дресва, хрящъ.

Гра́дарь, граде́жъ, градецъ впр. см. *городъ* и *градъ*.

Града́ція, см. *градусъ*.

Гра(е,я)ди́ль ж. валъ плуга, плужная розсоха, дрога́.

Гра́дина, см. *градъ*.

Гради́рный, градирова́ть, гради́ръ впр. см. *градусъ*.

Гра́дный, см. *городъ* и *градъ*.

Градоби́тіе, градобо́йный впр. см. *градъ*.

Градоблюститель, градо́де́ржецъ, впр. см. *градъ*.

Гра́дскій, градско́й, городской; см. *градъ, городъ*.

Гра́дусъ м. степень, ступень. Окружность круга дѣлится на 360 градусовъ, которые и служатъ мѣрою для дуги́, опредѣляя, какую часть окружности она составляетъ, и мѣрою для угловъ, измѣряемыхъ дугою. *Градусъ великаго круга земли́ содержитъ около 105 верстъ или 60 морскихъ миль. Градусъ окружности дѣлится на 60 минутъ, минута на 60 секундъ.* ‖ *Гра́дусами* называютъ также всякое произвольное, неопредѣляемое погонною мѣрою дѣленіе, и показывающее степени чего либо, впрм. тепла́ и холода на термометрѣ, степень крѣпости вина или расола по волчку или ареометру впр. **Гра́дусный**, ко градусамъ относящійся. **Гра́дусникъ** м. термометръ, и вообще снарядъ показывающій градусы чего либо. **Градшто́къ** м. вышедшее изъ употребленія, простое орудіе для опредѣленія высоты солнца. **Градирова́ть** *расолъ*, выпарять тузлукъ на воздухѣ, доводя до извѣстной степени содержаніе въ немъ соли; **—ся**, быть испаряему, до выварки. **Градирова́нье** ср. длит. **градиро́вка** ж. об. дѣйст. по знач. гл. **Гради́ръ** м. устройство для градировки. **Градирова́льный, градиро́вочный**, до градировки относящійся. **Гради́рный**, до градира относящійся. **Града́ція** ж. разбивка, раздѣленіе чего на градусы; означеніе на чемъ градусовъ; ‖ постепенность, ходъ исподволь, мѣрность, послѣдовательность, ростъ степенями.

Градъ м. замороженыя на воздухѣ дождевыя капли; въ самомъ мелкомъ видѣ, *крупа́*. *Градъ зернистый*, обыкновенный, съ горохъ;

градъ орѣшковый, съ рускій орѣхъ; *градъ съ голубиное, съ куриное яйцо*; *градъ ивернями*, не круглый, какбы ледяными осколками. *Градъ пуль, ядеръ*, множество, большое число частыхъ выстрѣловъ въ одно мѣсто. *Потъ градомъ*, крупными и частыми каплями. *Илія пророкъ выбиваетъ градомъ хлѣбъ у тѣхъ, кто обмѣряетъ*, повѣрье. **Гра́дина** ж. одно зерно града. **Гра́дный**. до града относящійся (см. также *градъ, городъ*). *Гра́дная туча*, **градови́тая**, **градоно́сная**, **градо́вая**, не съ дождемъ или снѣгомъ, а съ градомъ. **Градовни́ца** ж. *кур.* радуга? **Градоби́тіе** ср. **градобо́й** м. побитіе травъ, хлѣбовъ, садовъ градомъ. **Градобо́йница** ж. градовая туча. **Градоби́тный**, **градобо́йный**, о хлѣбѣ, побитый градомъ; о времени, годѣ: обильный градобоемъ; || стѣнобитный (отъ градъ, городъ), см. ниже. *По холодной веснѣ градобойное лѣто*. **Градотво́дъ** м. снарядъ или устройство для отвода, устраненія града. **Градотво́дный**, къ устройству сему относящійся.

Градъ, см. *городъ*. *Не сохранитъ Господь града, не сохранитъ и стража, ни ограда*. **Градоблюсти́тель**, **градодержа́тель**, **градодержецъ**, **градоуправи́тель**, **градоправи́тель**, **градонача́льникъ**, **градохрани́тель**, **градоберега́тель** нпр. общія названія начальника или старшаго по званію чиновника въ городѣ; комендантъ крѣпости; полиціймейстеръ или городничій въ городѣ. Званіе *градоначальника* присвоено у насъ правителю такого города, который почему либо не подчиненъ губернатору, какъ нпр. *Таганрогъ, Керчь*. **Градоблюсти́телевъ**, **градодержа́телевъ**, **градоправи́телевъ** нпр. имъ лично принадлежащій. **Градоблюстительный**, **градоправи́тельный**, **градоблюсти́тельскій**, **градонача́льничій** нпр. до управленія города, до званія начальника его относящійся. **Градоправи́тельство**, **градоблюсти́тельство**; **градонача́ліе**, **градохране́ніе** нпр. званіе, предметъ, обязаность начальника города. **Градонача́льство**, должность и званіе градоначальника, или округъ ему подчиненый. **Градоправи́тельствовать**, **градонача́льствовать** нпр. быть начальникомъ города. **Градобо́рство**, **градои́мство** или **градое́мство**, **градовзятіе** ср. городоимство, искуство брать города́, крѣпости. **Градобо́рный**, **градои́мный**, до осады и приступа го́рода, крѣпости относящ. **Градобо́рецъ**, **градои́мецъ**, **градое́мецъ** м. городоимецъ, инженеръ. **Градобо́рствовать**, **градои́мствовать**, управлять осадой, приступомъ. **Градоби́тныя** *орудія*, стѣнобитныя, баранъ, таранъ. **Градодѣ́лецъ**, **градострои́тель**, **градоснова́тель**, **градосозида́тель** нпр. основатель или строитель го́рода. **Градожи́тель** м. — **ница** ж. обыватель, городской житель, горожанинъ. **Градоразоре́ніе** ср. разореніе жилыхъ мѣстъ вобще. **Градоразори́тель** м. **градозо́рникъ**, кто зоритъ, опустошаетъ поселенія, города́. **Градоразори́тельный**, **градозо́рный**, къ тому служащій, способствующій. **Градосда́вецъ** м. сдавшій непріятелю городъ, крѣпость. **Градопрода́вецъ** м. подкупной градосдавецъ. **Градосидѣ́лецъ** м. *стар.* житель осажденаго го́рода.

Гра́жданинъ м. **гражда́нка** ж. городской житель, горожанинъ, посадскій. || Членъ общины или народа, состоящаго подъ однимъ общимъ управленіемъ; каждое лицо или человѣкъ, изъ составляющихъ народъ, землю, государство. *Гражданиномъ* извѣстнаго го́рода, называютъ приписанаго къ этому городу купца, мѣщанина или цеховаго. *Имени́тый гражданинъ*, *стар.* званіе богатѣйшихъ и почетнѣйшихъ купцовъ. *Почетный гражданинъ*, нынѣшнее званіе, даруемое купцамъ и недворянамъ за заслуги и выслугу, также военнымъ и гражданскимъ чиновникамъ, не выслужившимъ, ни потомственаго, ни личнаго дворянства. *Степенный гражданинъ*, отличіе, жалуемое за службу по городскимъ выборамъ. **Гражда́нскій**, относящійся къ гражданамъ, къ государственому или народному управленію, къ подданству. *Гражданскія обязаности двояки: къ правительству и къ ближнему*. || Противополагается иногда *государственому* или *правительственому*, и тогда значитъ: частный, домашній, общинный; || противопл. *военному*: штатскій, относящійся до службы по управленію; || *духовному* или *церковному*, означая: мірской, обиходный, житейскій. *Гражданское право*. *Гражданская служба, — мундиръ*. *Гражданская печать*. *Гражданскія доблести*, мирныя и миротворныя, честь, любовь и правда. *Гражданскій вѣнецъ, корона*, употребительная въ древности награда или прославленіе за гражданскую доблесть. *Гражданская палата*, палата гражданскаго суда, высшее въ губерніи мѣсто или средняя степень суда и расправы по тяжебнымъ или спорнымъ дѣламъ. *Гражданская смерть человѣка*, состояніе лишенаго, по приговору суда, гражданскихъ правъ. **Гражда́нство** ср. состояніе гражданина; званіе, права́ и обязаности его. || Сословіе гражданъ, граждане. **Гражда́нственый**, ко гражданству относящійся. **Гражда́нственость** ж. состояніе гражданской общины; понятія и степень образованія, необходимыя для составленія гражданскаго общества.

Гра́й, см. *гра́ять*.

Гра́кать, ка́ркать, кричать воро́ной. **Гра́канье**, ка́рканье, крикъ *гра, кра*; || *бестолковые, крикливые то́лки. **Гра́кало** м. бестолковый крикунъ, горланъ.

Гра́мота, **гра́мата** ж. умѣнье читать и писать; иногда одно только первое, умѣнье читать. Народъ говоритъ: *знать грамати*. || *Граматой* назыв. всякое царское писмо, писаніе владѣтельной особы; нынѣ рескриптъ; || свидѣтельство на пожалованье лицу или общинѣ правъ, владѣній, наградъ, отличій. || Народъ зоветъ *граматой* или *гра́маткой* всякое писмо или записку, и даже всякій клокъ бумажки. *Живи въ тиши, а къ намъ граматки пиши. Пишетъ граматки, да проситъ памятки. Граматѣ учиться, всегда пригодится. Грамата тверда, да языкъ шепелявъ. По старой памяти, что по граматѣ. По граматѣ осѣкся, цыфирь не далась. И самъ тому не радъ, что граматѣ гораздъ. Грамата не соха. Живая грамата*, устная речь. *Мертвая грамата* (крѣпость) *не на вольнаго дана*. **Гра́матица**, **граматин(к)а** ж. *сѣв.* листъ бумаги. **Гра́матникъ** м. — **ница** ж. **гра́матчикъ** м. — **чица** ж. **грамоте́й** м. **грамоте́я**, **грамоте́йка** ж. **грамоту́ха** об. или **гра́мотный** прл. кто знаетъ грамати, умѣетъ читать, или читать и писать; перваго назыв. *полуграматнымъ, мало-* или *скудограматнымъ*; а вовсе неумѣющаго: *не-* или *безграматнымъ*. *Гра́мотчикъ, грамотей* также учитель граматы. *Грамотей, не пахарь*, не работникъ. *Граматницу взять, станетъ праздники разбирать. Побольше граматныхъ, поменше дураковъ. Не будь граматенъ, будь памятенъ. Нынѣ много граматныхъ, да мало сытыхъ. Люди неграмотны, а пряники ѣдимъ писаные*. **Граматова́тый**, малограматный. *Торговля* **гра́мотитъ** *мужика*, вынуждаетъ учиться граматѣ; *исподволь всѣ* **грамотѣ́ютъ**, становятся граматными. **Грама́тика** ж. наука, знаніе правильно говорить и писать; сборникъ правилъ языка, установленыхъ обычаемъ, и въ порядкѣ изложеныхъ. **Грамати́ческій**, — **тичный**, — **тика́льный**, согласный съ граматикою; вобще къ ней относящійся. **Грамати́чность**, **граматика́льность** ж. граматическая правильность. **Грама́тикъ**, **грамати́стъ** м. свѣдущій въ наукѣ этой, составитель граматикъ.

Грана́та ж. артилерійскій разрывный снарядъ: полое ядро, начиняемое порохомъ, со вставленою въ очко зажигательною трубкою; чинéнка; та же бомба, но меншаго размѣра. **Грана́тка** умал. ‖ряз. яйцо, особ. куриное. **Гранадéръ, гренадéръ** м. солдатъ, *нѣкогда* назначавшійся для метки ручныхъ гранатъ; ‖*нынѣ* солдатъ отборный по росту. **Гранадéрскій**, изъ гранадеровъ состоящій; къ нимъ относящійся; **гранадéровъ**, одному извѣстному гранадеру принадлежащій. **Гранадéрша** ж. жена гранадера, или ‖шутч. женщина высокаго роста, мужиковатая; мужла́нъ. **Грана́тъ** м. гранатовая яблоня и яблоко, дерево южн. Европ. Punica granatum; ошибоч. *гранади*. ‖Камень, изъ числа цѣнныхъ, вениса́, бечета; лучшій подходитъ къ яхонту, лалу, рубину. **Грана́тный**, относящ. къ гранатѣ, снаряду, или къ дереву, плоду, или къ камню. **Грана́товый**, относящ. къ дереву или камню гранату; изъ того либо другаго сдѣланый. *Гранатовый цвѣтъ*, вишневый, темнокрасный съ синевою.

Грандіо́зный фрн. величественый, великолѣпный, торжественый, внушающій смиреніе, благоговѣніе. **Грандмизéръ**, заявка игры, въ бостонѣ, съ обязательствомъ не взять ни одной взятки. *Сыгралъ бы грандуху (грандмизеръ), да не хватаетъ духу.*

Гранéніе, грани́льный впр. см. *грани́ть*.

Грани́тъ м. дикій камень, дикарь; горнокаменная порода, смѣсь кварца, полеваго шпата и слюды, иногда и другихъ частицъ. **Грани́товый, грани́тный**, изъ гранита сдѣланый, къ нему относящійся. **Грани́тчикъ** м. каменотесецъ, обрабатывающій гранитъ. **Гранитови́дный**, схожій съ гранитомъ, по цвѣту, узору. **Гранитоло́мня** ж. камнеломня гранитовая.

Грантъ м. нѣм. крупный, чистый песокъ, дресва.

Гранъ м. зернó *стар.* ‖аптечный вѣсъ: въ аптечн. фунтѣ 12 унцій, въ унціи 8 драхмъ, въ драхмѣ 3 скру́пула, въ скруп. 20 гранъ. Аптекрск. фунтъ $^7/_8$ торговаго, или 84 золотника.

Грань, грани́ца ж. рубежъ, предѣлъ, межа, конъ, край, кромка, конецъ и начало, стыкъ, черта раздѣла. *Граница земель, владѣнія.* *Честолюбію его нѣтъ границъ, ни мѣры. Онъ выходитъ изъ границъ приличія. Межи да грани, ссоры да брани.* ‖ Рубéжъ (руби́ть) и *грань* (грани́ть) *встарь* означали межу и межевые знаки, кои нерѣдко нарубались на деревьяхъ. *А на березѣ рубежи и грани*, т.е. знаки, рѣзы. *Съ каменя на вязъ, а на вязу граница крестъ.* Въ этомъ знач. *грановитый*, граничный знакъ: *Да со леху доломъ прямо черезъ поперекъ бору къ грановитой соснѣ.* При изломѣ плоскости, самый гребень назыв. *гранью*; но въ мелкихъ вещахъ, впрм. у граненыхъ камней, *гранью* же зовутъ и самую площадку (фасетку), а затѣмъ, и самый способъ граненія или родъ огранки камней: *мелкая, крупная грань; бриліантовая, розетовая грань* впр. ‖*Грань* въ ариѳм. каждое отдѣленіе въ три цыфры, для удобнѣйшаго произношенія написаннаго числа́. Въ пѣсняхъ, попадается **гранъ** м. вм. грань, гранка: *Распади́ся дубъ на четыре гра́на*, т.е. плахи, части. **Грани́чить**, быть пограничну, порубежну, смежну, смежаться. *Когда-то мы* (земля наша) **грани́чивали** *съ ними, а нынѣ прошла черезполосица.* **Грани́ченье** ср. состояніе граничащаго. **Грани́чный**, на границѣ находящійся, къ ней относящійся. **Гранича́нинъ, грани́чникъ**, пограничникъ, житель границы земли́, области. **Грани́ть, гра́нивать** что, ограня́ть, дѣлать грани; обрабатывать твердое тѣло, придавая ему плоскости и гребни; *гранять* особ. цѣнные, честные камни. **Грани́ться**, быть граниму. *Алмазъ алмазомъ гранится, воръ воромъ губится. Огранить камень. Выгранить печать. Отгранить почище. Догранить начатое. Изгранить бороздками. Награнить много камней. Подгранить порчу. Перегранить снова. Я перегранилъ болѣе сотни топазовъ. Програнить еще грань. Програнилъ до вечера. Разгранилъ на грани.* **Гранéніе** ср. длт. **гра́нка** ж. об. дѣйств. по гл. ‖*Гра́нкой* зовутъ также сросшіеся въ кучку рускіе орѣхи, какъ родятся они на одномъ общемъ стеблѣ. *Гранка орѣховъ.* ‖Кристалъ, самогра́нка; ‖типогрф. верстать, наборъ въ столбцахъ, неверстаный въ страницы. **Гра́нчатый, гра́нный**, граненый, съ гранями. *Трех-, пяти-, много-гранный.* **Грановитка** ж. шпанская вишня, растущая гранками, гроздами. **Гра́нистый, грановитый, гра́нчатый**, гранный, граненый, со многими гранями. *Гранистый стебелекъ*, не округлый, а угольчатый. *Грановитая палата*, въ Москвѣ, одѣтая граненымъ камнемъ. *Гранчатыя подвѣски.* **Гра́нковый**, ко гранкѣ орѣховъ, либо ко кристалу относящійся. **Гра́нникъ** м. вобще, гранная вещь, многогранное тѣло; тѣло кругомъ ограниченое плоскостями, образующими на стыкахъ углы, излóмы. *Гранникъ*, относительно тѣлъ, то же что *угольникъ* или *сторонникъ*, относит. плоскостей. Въ пра́вильномъ гранникѣ всѣ плоскости равны́ и одинаковы, и число ихъ ставится передъ названіемъ, слитно; просто *гранникомъ* называютъ присму. **Грани́льный**, ко граненію, ко гранкѣ относящійся. **Грани́льня** ж. заведеніе гдѣ гранятъ камень, стекло впр. гранильная фабрика. **Грани́льщикъ** м. **грани́ла** м. гранильный мастеръ. **Грани́ло** ср. орудіе для огранки камней. **Грани́льщиковъ**, гранильщику принадлежащій; **грани́льщичій**, относящійся ко гранильщикамъ, къ ремеслу, работѣ ихъ.

Грать, *на югѣ*, съ мдрс. пѣть, или играть на музык. инструментѣ; ‖*на вост.* съ руск. гра́ять, кричать, шумѣть, веселиться, шутить, смѣяться, дурить, *ниж.* **гра́чить** (*кур. грачить*, грабить).

Графа́ ж. черта на бумагѣ, раздѣляющая ее на столбцы, полосы или клѣтки; болѣе уптрб. о чертахъ отвѣсныхъ. ‖Пространство между двухъ чертъ, столбецъ или полоса. *Закромы пусты, а мышеядъ въ графѣ*, на бумагѣ. **Графи́ть, гра́фливать** что, расчéрчивать, отбивать по линейкѣ графы́. **Графи́ться**, быть графиму, расчéрчиваться. **Графлéнье** длит. дѣйст. по знч. гл. **Гра́фка** ж. об. то же. **Графно́й**, графлéный. **Графéйный**, относящійся ко графѣ. **Графи́льный**, служащій для графленья. **Графи́ческій**, чертежный. *Графическій способъ рѣшенія задачъ*, въ матем. рѣшеніе посредствомъ черченія, а не выкладкою, не вычисленьемъ. **Графья́** ж. въ типогр. доска, на которую накладывается листъ, для печатанья.

Графи́нъ м. родъ стекляной бутыли, обычно изъ хорошаго стекла, иногда граненаго, для постановки питей на столъ. **Графи́нная** *пробка. Графинный кабачекъ.*

Графитъ м. ископаемое, изъ коего дѣлается такъ называемый свинцовый карандашъ; это уголь или углеродъ, съ небольшою примѣсью желѣза. **Графитовый, графитный**, ко графиту относящійся, изъ него сдѣланый. **Графи́тить** что, натирать графитомъ, вмѣсто смазки коломазью или саломъ.

Графъ м. **графи́ня** ж. наслѣдственое дворянское достоинство, мѣстами и донынѣ владѣтельское, но у насъ только почетное; оно выше баронскаго и ниже княжескаго. **Гра́фчикъ** умал. **графéнокъ, графéнышъ** м. маленькій графъ, дитя, шуточ. **Гра́фовъ, графи́нинъ**, ему, ей принадлежащій. **Графскій**, принадлежащій графу или графамъ вобще. **Гра́фство** ср. санъ или достоинство графа; ‖владѣнія его, тамъ, гдѣ есть графы владѣтельные. *Англія дѣлится на графства, какъ на области.*

Графы́, см. *графа́*.

Гра́ца ж. *занд.* (нѣм. kratzen?) трезубый крюкъ, когти, для очистки грядъ и пашень отъ сорныхъ травъ.

Гра́ція ж. скромная, угодливая красота; невинная прелесть, мило-

видность, умильность. ‖ *Гра́ція, граціо́нные дни*, данные закономъ десять дней сверхъ сроку, для уплаты по купецкому векселю; льготные дни. **Граціо́зный**, миловидный, скромно-привлекательный; **граціо́зность**, свойство это.

Гра́ять *сво.* гаркать, гракать, каркать; шумно играть, оглушая крикомъ; говорятся о птицахъ называемыхъ *воронье́мъ*: во́ронѣ, грачѣ, воро́нѣ, галкѣ. *Воро́ны граютъ къ дождю.* ‖ Хохотать, зубоскалить, шумно насмѣхаться, шалить, дурить, *вост.* грать, *нижг.* **гра́чить** (*кур. гра́чить*, грабить). **Грай** м. **гра́нье** ср. воронiй крикъ стаей; карканье, галочiй говоръ. Есть заговоръ *отъ воро́нья гра́нья*, какъ отъ озѣву зловѣщей птицы. **Гра́ченье**, то же, въ знач. шумныхъ криковъ, хохота, зубоскальства. **Грачъ** м. птица Corvus frugilegus, черная воро́на. ‖ *Шутч.* бомба, когда она летитъ. *Грачъ соколу добыча, а лягушка воронъ.* **Грачёвъ**, грачу принадлежащiй. **Грачёвый**, **грачёвiй**, **грачiй**, **грача́чiй**, грачамъ принадлежащ. къ нимъ относящiйся. **Грачёнокъ**, **граченя́**, мн. **грача́та**, или *южн.* **граченя́та**, грачiй дѣтеныш. **Грачёвникъ** м. *вск.* лѣсъ, роща, занятая грачевыми гнѣздами. ‖ День 4-го марта. *Гарасимъ Грачевникъ грачей пригналъ. Грачъ на носъ садится*, на пашнѣ. *Коли грачи прямо на гнѣздо летятъ, дружная весна. На Гарасима кикимору выживаютъ*, заговорами. *Кто на Грачевника въ новые лапти обуется, у того весь день будетъ шея скрипѣть.* **Гра́лица** ж. *арх.* (отъ *играть лучами?*) бѣлила? *арх.* отраженiе на морѣ солнечнаго или лунаго свѣта столбомъ. **Грасовье?** ср. *арх.* двузначневый отливъ птичьяго пера. **Грасова́къ?** м. *арх.* лѣсная дичь, тетерева, рябчики пор. (сомнительно).

Гре́бать или **гре́бовать** кого, или нѣмъ, чѣмъ, *каз. тмб. орл. вск.* брезгать или брезговать, пренебрегать, презирать, гнушаться. *Хлѣбомъ-солью не гре́буютъ.* **Гре́боватый**, **гребли́вый** *каз.* брезгливый, причудливый, привередливый. **Гре́боваться** чѣмъ, *вск.* гребовать. **Гребтова́ть** о чемъ, *прм.* заботиться, беспокоиться, скучать, тосковать. **Гребти́(ѣ)ть**, в болѣе — **ся** *тмб. раз. твр. кстр. нижг. прм.* безлично, съ дат. пад. *Мнѣ что-то гребтится*, думается; меня смущаетъ, беспокоитъ, заботитъ; что-то залегло, скребетъ на-сердцѣ. *Тому не гребтится, кто Бога не боится. Что (тебѣ) гребтится, аль пора жениться? Кому что гребтится, тотъ того и боится.* Иносказ. *сердце гребтитъ*, скучаетъ, вѣщуетъ недоброе. **Гребта́** ж. забота, опасенье, раздумье, попеченье. *Безъ дѣтей гребты не знаешь.* **Гребтли́вый** *нижг.* недовѣрчивый, подозрѣвающiй; суетливый, мелочно заботливый, беспокойный, всегда озабоченный.

Гребе́ниться *нвг.* (отъ *гребень?* отъ *гре́бать?*) ломаться, спесниться, чваниться, быть надменнымъ.

Гребёнка, **гре́бонь**, **гребе́цъ**, **гре́бля** пор. см. *грести́*.

Гребтѣться, см. *гре́бать*.

Грегоріа́нское счисленіе или *грегоріа́нскій календарь*, основанный въ 1582 году, въ отмѣну юлiанскаго, или новый стиль, новое или западное счисленiе. См. *годъ*.

Гредиль (*градиль, грядиль*, грядка?) м. пружная разсоха, дрога.

Гре́за ж. мечта, блажь, мнимое видѣнiе, бредъ, игра воображенья во снѣ, въ горячкѣ или на яву, при одностороннемъ направленiи ума; рѣчи во снѣ, въ бреду, въ горячкѣ; пустыя, ложныя рѣчи, сказки и рóсказни, болтовня, пустословiе. ‖ *Сиб.* блажь, дурь, шалость. **Гре́за** об. тѣ же понятiя, перенесенныя на лицо: кто грезитъ, бредитъ во снѣ, въ горячкѣ, въ сумашествiи или при заносчивомъ воображенiи; ‖ баловникъ, шалунъ, затѣйникъ, проказникъ, кто дуритъ; врунъ, выдумщикъ, **гре́зила**. **Гре́зить**, **гре́зить** что или чѣмъ, бредить, видѣть во снѣ, въ горячкѣ; мечтать, заноситься воображенiемъ, надеждами; пустословить, молоть вздоръ; шалить, дурить, дурачиться, пакостить. *Тебѣ это* **гре́зится**, *грезилось*, померещилось, привидѣлось, это мана́, морóка. *Себѣ спитъ, на себя и грезитъ. Молодецъ женится, а во снѣ ему грезится: не платить бы попятнаго!* **Гре́женье** длит. дѣйствiе или состоянiе по знач. гл. **Грезъ** м. об. то же, бредъ, что грезится. *Отъ грезу не сбудется.*

Гре́здъ, **грезнъ**, **гре́здень**, см. *гроздь*.

Грезенецъ? *пск.* торгующiй скотомъ, скотопромышленикъ?

Грезе́тъ м. *стар.* шерстяная ткань съ травчатымъ узоромъ того же цвѣта. **Грезе́товый**, изъ грезета сдѣланный, сшитый.

Грезить, **грезиться**, см. *греза*.

Гремѣть, **грема́ть**, **грема́ливать**; *кур.* **грыма́ть**; громко звучать, раскатываться гуломъ, звучнымъ стукотомъ, разливаться рѣзкою дробью, звономъ, стукомъ, брякомъ, шумомъ; ‖ поражать сильною рѣчью; ‖ оглашаться славой. *Не все бѣть, что гремитъ. Хорошо тому щеголять, у кого денежки гремятъ. Гремитъ громъ, барабанъ, колокольчикъ, ручей по камнямъ. Гремѣть на фортепiанахъ, на гитарѣ*, шумно играть. *Гремѣть славой, дѣлами*, славиться, быть извѣстнымъ по шумной молвѣ. *Вогремѣть оружiемъ, загремѣть. Нагремѣлъ много. Отгремѣлъ, замолкъ. Погремѣлъ не долго. Прогремѣлъ раскатомъ. Разгремѣлся невпопадъ.* **Грянуть** одкрт. отъ *гремѣть* (*гремну́ть, грену́ть*) и отъ *грясти́*: *Громъ грянулъ, врагъ грянулъ на насъ.* Но ошибочно *грянуть* относятъ ко гл. *грести́ веслом*ъ; *грянуть веслами* знач. сильно ударить, налечь. **Гремѣнье** *стар.* **гремлéнiе** ср. дл. **гремъ** м. об. дѣйст. или состоянiе по знач. гл. (см. *громъ, грома́ть*). **Гре́мкать** или **гре́кать** *раз.* громко стучать. **Гремо́къ** м. отрывочный стукотокъ, одинъ гремящiй перекатъ. ‖ Гремушка. ‖ *Нвг.* кочка, бугоровъ по дорогѣ, на которой повозка гремитъ. *Гдѣ гремокъ, тамъ и суховъ: въ поль задулина, по дорогѣ ухабина.* ‖ Раст. Rhinanthus Crista galli, погремокъ, звонецъ, копеечникъ, громкiй, клопецъ, клоповникъ, денежникъ, дикiй-хмѣль, позвонокъ, пеструшникъ, тележникъ, буравецъ, пѣтушникъ, брязготка, мышья-трава, петровъ-крестъ. **Гремячiй**, **гремýчiй**, **грёмкiй**, гремящiй. *Гремýчая змѣя* или **гремýчка** ж. змѣя Crotalus horridus, тропическая, весма ядовитая, съ гремучимъ хвостомъ. *Гремучая трава*, **грема́нка**, **гремячка**, Leonurus lanatus, измодень, черная- или сибирская-крапива; пахуча. ‖ *Гремучей травой* народъ называетъ также сказочную спиртраву или разрыв-траву или желѣзнякъ, которая отпираетъ всѣ замки и затворы, и добываетъ кладъ. *Гремучiй камень*, орлиный, ядра бураго желѣзняка, иногда полыя, еще съ ядрышкомъ внутри, которое гремитъ при потрясенiи. *Гремучая-кислота*, синеродная, цiановая. *Гремучiй воздухъ*, смѣсь водорода съ кислородомъ или съ атмосферн. воздухомъ. *Гремучее серебро, —ртуть*, бѣлый или ударный порохъ, соединенiе окисловъ съ гремучею кислотою, которое, при нагрѣваніи или ударѣ, производитъ взрывъ. **Гремли́вый**, **гремоватый**, **гремча́тый**, шумный, громкiй, звучный, гремучiй. *Гремли́во ѣздишь, съ бубенчиками. Гремоватъ колокольчикъ*, оглушаетъ. *Гремчатыя гусли, звончатыя струны.* **Гремо́къ**, **громышо́къ**, **громышо́къ** м. *тмб. пск.* бубенчикъ, глухарь, балабончикъ. **Грему́шка** ж. погремушка, побрякушка, дѣтская игрушка разнаго вида, которая стучитъ, гремитъ. ‖ Бубенчикъ, бубенецъ, балабончикъ, гремо́къ, погремо́къ, гормотушка, гормотунчикъ, глухарь, бухарь. ‖ Порода яблокъ, въ коихъ спѣлыя сѣмена гремятъ; они же рождественскiя. **Грему́шечный**, ко гремушкѣ относящ. **Грему́шковый**, съ гремушками. **Грему́шникъ** м. гремучка, змѣя Crotalus horridus, дл. до 2 арш. съ гремо́къ на хвостѣ. ‖ Растенiе Codon. **Громоту́шка**, **гормоту́шка**,

гремокъ, гремушка; побрякушка, трещетка, снарядецъ для стуку, бряку, нпр. для пуганья птицъ въ садахъ, дощечка съ подвѣсными шашками, балберками, кои стучатъ отъ вѣтру въ доску. **Гремя́цкая-недѣля** *юж.* святая, недѣля пасхи, воскресная.

Грену́ха? ж. **гре́ны**? м. мн. *орл.* праздникъ семикъ.

Гренъ? м. морс. нижняя часть водорѣза судна.

Гресть или **грести́**; **гребну́ть**; **греба́ть** или **гре́бывать**, захватывая что мелкое, сыпучее или жидкое, тащить волокомъ. *Гресть сѣно*, катать, скатывать его пластами въ кучу, сгребать. *Грести хлѣбъ въ лукошко*, нагребать. *Грести золу изъ печи*, выгребать. *Грести все къ себѣ*, загребать, присваивать чужое. *Гресть весломъ*, упирая лопастью въ воду, давать судну ходъ. *Взгребайся на волну*, на веслахъ. *Выгреби золу. Догребись до берегу. Загребай больше. Нагреби мѣру хлѣба. Огребай костеръ. Отгреби жаръ. Погреби весломъ. Подгреби сѣно подъ себя. Перегребешь ли за рѣку? Пригребъ къ себѣ. Прогребли мимо насъ. Разгрести кучу. Сгрести ворохъ. Угрести прочь*, весломъ. **Грести́сь**, **гре́сться**, быть гребому. *Сѣно гребется въ ве́дро.* ‖ Безлично: *Безъ весла́ не гребется.* ‖ Подвигаться греблей. *Гребись къ берегу. Къ добру гребись, а отъ худа шестомъ суйся. Богу молись, а къ берегу гребись. Вы (хоть), топись, а мы къ берегу гребись.* ‖ Тянуться за чѣмъ, домогаться чего, хвататься за что. *Гребись за колъ! и то сгребъ его, держусь. Куда ты гребешься, не въ свои сани лѣзешь!* Изъ *гребну́ть* и *гря́нуть*, *на сѣв.* составили гл. **грену́ть**, ударить весломъ или веслами сильно. *Грень* или *грени́ братцы разомъ!* **Гребе́нье** ср. длит. **гребь**, **гре́бка** ж. **гребъ** м. об. дѣйст. по знач. гл. въ смыслѣ сгребанья, нагребанья, дѣйствія граблями, лопатой, руками, для волоченья сыпучаго или рыхлаго вещества. *У меня гребь въ полѣ не кончена*, сѣно лежитъ. *Бери гребомъ, загребай муку́ гре́бомъ.* ‖ *Гребь* *слѣд. прм.* также весло, гребокъ. *Не лиха тишина, лиха гребь.* **Гре́бля** ж. об. то же, но болѣе въ знач. дѣйствія весломъ на водѣ. *Гречиха не лихо, да гребля лиха́*, работа. ‖ *Гребля* *запд. и юж.* гать, плотина, запруда, на́сыпь или валъ отъ воды. **Гребно́й**, весе́льный, не парусный, о суднѣ или лодкѣ: ходящій на веслахъ (см. ниже). ‖ *На Волгѣ, гребнымъ судномъ* называютъ щегольскую парусную расшиву, которая выходитъ изъ Астрх. съ рыбой, тотчасъ по ледоплаву, украшаясь флагами; бурлаки въ красныхъ рубахахъ. *Хорошо смотрѣть съ берегу на гребное.* **Гребо́къ** м. однократн. дѣйст. весломъ; ударъ. *Дошли въ три гребка́.* ‖ Количество чего либо, сколько загребешь въ одинъ разъ. *Гребокъ муки́*, лопата или горсть. ‖ Снарядъ, орудіе разнаго рода для гребли и гре́бки, но глухое, т. е. безъ зубьевъ или пальцевъ: гребло для сгребанія верхо́въ зерноваго хлѣба съ мѣры; бо́лтень каменщиковъ, поперечная дощечка на шестѣ, для размѣски извести; такой же снарядъ, для выгребу золы, для чистки двора; горный снарядъ, для нагребу рудъ, въ видѣ лопаты, согнутой въ шейкѣ подъ прямымъ угломъ; ‖ весло вообще: *ударили въ гребки́*; особ. потесь, на́вѣсь, бабайка, слонецъ, лопастина, барочное огромное весло; весло кормовое, вмѣсто руля; ‖ весло ручное, не въ оключинѣ, короткое, съ широкою лопастью, коимъ гребутъ изъ рукъ, не упирая его въ кочетки. *Алеуты гребутъ не веслами, а гребками.* ‖ Лопасть для гребу въ мельничномъ или пароходномъ колесѣ. **Гребко́вый**, ко гребку относящійся. **Гребе́цъ** м. кто гребетъ; работникъ съ граблями для уборки сѣна; ‖ весельщикъ, человѣкъ гребущій весломъ или гребкомъ на лодкѣ, яликѣ. Два первые гребца съ кормы́ *загребные*, двое носовыхъ *крючные*. *Съ берегу потѣшно глядѣть на гребцовъ.* **Гребщи́къ** м. **гребщи́ца** ж. **гребни́ца** и **гребенщи́ца** *сиб.* работникъ, работница съ граблями на покосѣ, для гребки сѣна. **Гребея́** ж. *иск.* ручная кисть съ пальцами. **Гребцо́въ**, гребцу принадлежащій. **Гребе́цкій**, свойственый гребцамъ. **Гребло́** ср. дощечка, брусокъ, палочка, которою сгребаютъ верхи, ровняютъ сыпучій товаръ (хлѣбъ, муку́) съ краями мѣры. Плутовское гребло бываетъ выгнуто, такъ, что однимъ бокомъ даетъ мѣру ве́рхомъ, а другимъ лункою. *Мѣра въ гребло* или *подъ гребло*, вровень съ краями. ‖ Гребокъ, весло, для гребли по водѣ. ‖ Гребокъ, нпр. на соловарняхъ, для выгребу соли изъ чрена. **Гребловóй**, до гребла относящійся, подъ гребло смѣряный. **Гребу́ньки**, **гребу́нюшки**, шутч. дѣтскія рученки. **Гре́бень** м. **гребе́нка** ж. **гребешо́къ** м. снарядъ съ зубьями, для различнаго употребленія. *Гребень головно́й*, бываетъ: *рѣдкій*, *тупейный*, и *частый*. ‖ Подобная вещь, роговая, черепаховая, въ видѣ украшенія женской головы́, и для поддержки косы́, *косно́й гребень*, или висковъ, *гребе́ночка*. *Выстричь кого подъ гребенку*, плотно, сколько можно захватить. *Не гребень голову гладитъ (чешетъ), а время. Не гребень холитъ* (или *чешетъ*), *а время. Пріѣхала холя, привезла гребень. Ѣдетъ холя, привезетъ гребень. Двое плѣшивыхъ за гребень дерутся.* ‖ Подобный деревянный снарядъ, обычно клеповый, для расчески льна и пеньки, и для приготовленія мычекъ и кудели. *Гребень (прялка) не Богъ, а рубаху даетъ. Приданаго: гребень, да вѣникъ, да алтынъ денегъ.* ‖ *Гребе́нка* *арх.* родъ зубчатой острогй, которою бьютъ рыбу, особено семгу. ‖ *Гребенка* въ верстакѣ, желѣзный болтикъ съ нарѣзкой, для упора въ него строгаемой вещи. ‖ *Токарная гребенка*, снарядъ для нарѣзу винтовъ. ‖ Дуга у вершины грядили, для установки плуга. ‖ *Раковина гребенка*, Pecten. *Гребень венеринъ*, растеніе Scandix Pecten. ‖ *Гре́бень* и *гребешокъ*: верхняя грань вещи, ребро, стоячая полоса, прямая или зубчатая. *Гребень горъ*, острый хребетъ, рядъ скалистыхъ вершинъ. *Сѣять горохъ на гребня́хъ*, посѣять и запахать, не заборанивая бороздъ и гребней пашни. *Гребень кровли*, конекъ, особ. рѣзная доска по коньку, на крестьянск. избахъ; *гребень*, *воен.* верхняя площадь бруствера и гласиса, въ укрѣпленіяхъ; *гребень волны́*, курчавый хребетъ, вершина ея. ‖ Неровность, ребро на плоскости, нпрм. на ядрѣ, которое не чисто отлито; ‖ наростъ на головѣ нѣкоторыхъ птицъ, нпрм. казуара, пѣтуха. *Пѣтушьимъ гребнемъ головы́ не расчешешь. Гре́бнемъ!* окрикъ пахаря на лошадь, чтобы шла подлѣ самой борозды; то же что возлѣ! борозда! *Новая гребенка дерма деретъ. Снова, гребень деретъ; а причешется—смирится. Быстрая вошка первая на гребешокъ попада́етъ. Стричь всѣхъ подъ одну гребенку. Отрѣжешь, такъ осе́лка (осёлокъ*, качень), *а откусишь, гребенка*, хлѣбъ съ закаломъ, зубы знать. *Откусишь — гребенка, посадишь—перепелка; сидитъ, не летитъ!* насмѣшка надъ хлѣбомъ плохой хозяйки. **Гребе́лка** ж. *вост-сиб.* головная гребенка, для расчесу воло́съ. **Гре́блица** ж. *стар.* скребница, для чистки лошадей. **Гребе́нный**, ко гребню, гребенкѣ принадлежащій. *Гребенные зубья. Гребе́нная-трава* или красота-тысячная, растеніе Amaractus caudatus, бархатникъ, пѣтушій-гребешо́къ. *Гребенная шерсть*, долгая, ровная, расчесаная не чесалкою, а ручнымъ гребнемъ. **Гребнево́й**, до гребня относящ. въ разн. знач. **гребе́нковый**, **гребешко́вый**, **гребе́ночный**, **гребеше́чный**, то же, по знач. сщ. **Гребе́ночная** ж. мастерская, гдѣ дѣлаютъ гребенки. **Гребни́стый**, съ гребнемъ, гребнями. **Гребе́нчатый**, съ гребнемъ, или видомъ похожій на гребень. **Гребе́нникъ** м. раковина гребенка; ‖ растеніе гравилатъ. **Гребенщи́къ**, **гребе́ночникъ** м. гребеночный мастеръ. ‖ *Гребенщикъ*, растен. Tamarix gallica, калмыцкій-ладанъ, жидовинникъ, бисерникъ, божье-дерево, у Каспія. **Гребе́нщица** ж.

укорно, покинувшая русскую одежду, замѣнившая головной платокъ гребенкой. ‖ **Гребенщи́ца, гребщи́ца** ж. работница съ граблями, на покосѣ *сиб.* **Гребенщи́чій**, гребенщикамъ принадлежащій. **Гребенщико́въ**, гребенщику принадлежащій. **Гребенча́тка** ж. растеніе Cristaria. **Гребе́никъ** м. раковина Petunculus. ‖ Растеніе Cynosurus. **Гребени́на** ж. очески пеньки и льна, изгребье. **Гребени́нный, гребно́й** *нов.* состоящій или сдѣланный изъ оческовъ, изгребья. *Гребени́нный холстъ*, самый простой (*Гребно́й* отъ *грести́*, см. выше). **Гребна́я** ж. *арх.* льняная пряжа? **Гребе́нчатожа́берный**, разрядъ слизняковъ, слизней, у коихъ жабры гребенкой. **Гребневи́дный, гребнеобра́зный**, гребенчатый; гребенъ, гребешокъ.

Гре́пица м. *арх.* (*грѣть?*) переводина, въ варницахъ, на которой висятъ чренъ, солеварный котелъ или про́тивень.

Грецизмъ м. неправильный оборотъ рѣчи, взятый съ греческаго. **Гре́цкая-губка**, животнорастеніе Spongia officinalis, коего мягкій и рыхлый оставъ впиваетъ влагу; идетъ для обмывки, подтирки напр. *Простою гу́бкой* называютъ крупно- поздристую; *грецкою*, мелкую и болѣе плотную. **Грецкій болдырья́нъ**, растеніе брань, букашъ, столистенница, Polemonium coeruleum. **Грецкое-мы́ло**, см. *мыло*. **Грецкое-сѣно**, растеніе грецкая-сочевица, грецкое-или верблюжье-сѣно, Trigonella foenum. **Гре́цкая-соба́ка** *лес.* малорос. порода. *Грецкая собака до старости щенокъ*. **Грецкій-орѣхъ**, дерево и плодъ Juglans regia, орѣшникъ южный, азіятскій; нашъ орѣшникъ правильнѣе называть *лещи́ной*. **Грича́нка** ж. *сиб.* длинная женская шуба, съ большимъ, круглымъ, лежачимъ воротомъ.

Гре́ча, гре́чка, гречи́ха, гречу́ха *сиб.* **гре́чнна** ж. дикуша, хлѣбное растеніе Polygonum Fagopyrum. *Гречи́ха болитъ кал.* вылеживается въ полѣ. ‖ Растеніе кашка, Achillea millefolium, деревей, серпорѣзъ, порѣзъ, кровавникъ, рудометка (ею изъ носу кровь пускаютъ), подбѣлъ, гулявица, тысячелистникъ, рабника, баранья-трава, **гречи́шка**. *Дикая-греча*, Melilotus, донникъ, буркунъ. *Красильная-греча*, Polygonum tinctorium. *Воробьиная греча*, *олон.* вересковъ, багунъ, Calluna vulgaris. Иногда зерно зовутъ *гречей*, а солому *гречи(у)хой*, *пск.* *Сѣй рожь, а греча не печа* (не забота). *Знаютъ и дѣвчики, что кутью варятъ изъ гречихи* (эта шутка повторяется и въ малорос. пѣснѣ: *Посіяла мужикъ гречку*). *Не равна гречиха, не равна земля. Не вѣрь гречихѣ на цвѣту, а вѣрь вакрому. Хоть гречиху до посѣва, да сохни до покоса*, не надежна. *Гречиха плоха — овсу порость. Гречиху сѣй, когда рожь хороша. Гречиху сѣй, когда покажутся гречишныя козявки. Гречиху сѣй, когда трава хороша. Гречиху сѣй, когда роса хороша. Ранній цвѣтъ гречихи, вой волковъ стадами, мною мыши, либо мышь совьетъ гнѣздо во ржи — къ голоду*. **Гре́чневый, гречи́шный, гречу́шный**, при(из)готовленный изъ гречи. *Гречневая крупа, мука́. Обварна́я гречневая крупа*, самая крупная, цѣльныя зёрна; *обдирная* мало измельчена, а *смоленская* мельчайшая. *Гречишный медъ*, собранный съ гречи, бѣлый, какъ липецъ. *Горе наше, гречневая каша: пусть не хочется, а покинуть жаль! Горе наше, гречневая каша: пусть не сможется, отстать не хочется! Гречневая каша матушка наша, а хлѣбецъ ржаной отецъ нашъ родной. Гречневая каша мать наша, хлѣбецъ кормилецъ. Гречневая* (солома), *кривая*; *ячная, смачна́я*; *пшеничная, пышная*; *кал.* о корнѣ. **Гречишный-цвѣтъ**, растеніе Gnaphalium dioicum. **Гре́чневики, гречи́(у́)шники, гречи́нники**, м. мн. хлѣбенное изъ гречневой муки, стопочной, стаканчиковъ, *столбцы*, пекутся и изъ гороховой муки, *горо́ховики*. **Гречи́шница** ж. гречу́шница, день св. Акилины, 13 Іюня, когда начинается посѣвъ гречи. **Гречи́нище** ср. **гре́чница** ж. *сиб.* **гре́чье** ср. *кур.* гречишное жниво, поле, съ котораго снята греча. **Гре́чневикъ** *пск.* гречишный блинъ; **гречне́вка** ж. *пск.* гречневая каша.

Гриба ж. *олон.* наносъ песку уступомъ подъ водою? Вѣроятно *грива*, или значитъ морщина въ пескѣ. См. также *грибъ*.

Грибъ м. гу́ба *зап.* блица *пск.* растеніе болѣе или менѣе мясистое, безъ вѣтокъ, безъ листьевъ, безъ цвѣту; *грибъ* состоитъ изъ *корешка или пестика* съ *мочками*, и *шляпки*; испо́дъ шляпки: *мездра, бухтарма*. Губина *съѣдомые, сѣдные грибы*; поганки, *ядовитые. Бѣлые грибы* чтутся лучшими; за ними *черные* или березовики и боровики; затѣмъ *красные* или осиновики, подосиновики; тамъ масленики, съ зеленоватой бухтармой напр. Иногда зовутъ *бѣлыми*: бѣлый, боровикъ, березовикъ; *черными*: волнуху, свинуху, сыроѣжку; *красными*: осиновикъ, боровой-рыжикъ. Ученыя названія грибовъ нѣск. запутаны, а съ ними и народныя; школярство даже откинуло самое названіе *грибъ*, а придумало переводныя: *пластинникъ* и *скважникъ*; первому отвѣчаетъ *грибъ*, второму *губа*. Agaricus campestris, навозникъ, печо(у)рка, печерица, шампиньонъ. A. campanulatus, печеричная поганка. A. dentatus, пестрецъ. A. deliciosus, рыжикъ. A. foetens, волуй, земляшка. A. integer, сыроѣжка (волуй?). A. involutus, свинуха, свинушка. A. melleus, осѣнникъ, опенокъ (березовый). A. rutilans, красный опенокъ, поддубовникъ. A. muscarius, мухоморъ. A. flabellatus, сыроень, лиска, лисочка. A. Necator, чернуха. A. piperatus, Georgii, нагуба, грузель, дубинка, груздь. A. procerus, оклубъ, поплаушка, видюхъ, подорѣшникъ, скрыпица, бѣлый-мухоморъ. A. emeticus, волуй? A. prunulus, явишень. A. rufus, горькуша, горянка, горяшка, матрена, сыроѣжка. A. scrobiculatus, подгруздокъ, подгруздень. A. subdulcis, бѣлянка. A. russula, сыроѣга, сыроѣжка. A. torminosus, волнуха, волнушка, волвянка, отвяруха, волвянница, волжанка. A. volemus, дуплянка, поддубень, поддубешка, подорѣшникъ, подмолочникъ. A. cinnamomeus, волжанка, волвянка. A. fragilis, опенокъ, говорушка. A. extinctorius, бѣлянка, скрыпица. A. cinereus, конскій-грибъ, сѣрая поганка. A. mutabilis, орѣховый, подорѣшникъ. A. comatus, колпакъ, колпакуша, благуша, толкачъ, луговая-печерица, коровякъ-поганка. A. tremellus? снякъ. A. violaceus, голубецъ, свинуха, свинуха, сыроѣжка, дуплянка. A. esculentus, говорушка, луговой-опенокъ. Boletus edulis, бѣлый-грибъ, боровикъ? боровой, оленій? коровка, коровякъ, подкоровникъ, медвѣжникъ. B. esculentus, струень. B. granulatus, козлякъ, маслянникъ, козлянникъ, алипанъ, болотовикъ? B. squamosus, variegatus, пестрецъ. B. subtomentosus, моховикъ. B. luridus, подосиновикъ, красикъ, красный. B. aurantiacus, красный, подосинникъ, казарушекъ. B. pachypus, синій-подосиновикъ, подосинникъ. B. bovinus, tuberosus, mitis, козлякъ? козелъ? желтуха, желтый-опенокъ, боровикъ, моховикъ. B. luteus, annulatus, масленый, масленикъ, масленокъ, челышъ, цѣлышъ, березовикъ? желтякъ. B. mutabilis, коровятникъ, боровикъ. B. scaber, березовикъ, обабокъ, подберезовикъ, черный, колосовикъ, козакъ. B. hepaticus, buglossum, трутникъ, свирельникъ, трутовикъ. Morchella, сморчекъ. Helvella, бабура, строчекъ, или также сморчекъ. Clavaria (несъѣдомый), булавникъ, рогатикъ, дубинникъ, берёзовый- или бѣлый-сморчекъ. Tuber, трюфель, трюфля. Есть еще: зайчушки, совикъ, слёнки, синявки, бычки, сухари, свинари, солодошки, иванчики, глухари, грачевники, кузовки, кульники, молокоѣдки, крапивники (опенки?), гуляпки, овечки, подгребы, подъелошники, фетюга, горянка, колчакъ, желтуха напр. но всѣ эти названія не разобраны еще толкомъ учеными, а извѣстны только въ народѣ. ‖ *Грибомъ*

зовутъ и чагу, губку на деревѣ, коей одинъ видъ идетъ на трутъ. ‖ Болѣзнь у людей и животн. мозговикъ, наростъ въ видѣ гриба **Гри́ба** ж. *смл. пск. твр.* губа, брыла; *гри́бы*, гу́бы. *Ба́цнуць по гри́бахъ*, ударить въ щеку; а *грибы*, обратно, зовутъ *гу́бами*. *Грибъ не хлѣбъ, а ягода не трава. Грибы растутъ въ деревнѣ, а ихъ и въ городѣ знаютъ. Не мѣшай грибамъ цвѣсти. Ненастье въ воскресенье передъ масляной, къ урожаю грибовъ. Какъ пирогъ съ грибами, такъ всѣ съ руками; а какъ плеть съ узломъ, такъ и прочь съ кузломъ. Ѣшь пирогъ съ грибами, а языкъ держи за зубами. Пошла было баба въ боръ за грибами, да встрѣчу ей медвѣдь съ зубами*, побаска. *Бояться волковъ, быть безъ грибовъ. Старъ грибъ (дубъ), да корень свѣжъ. Ровно старый грибъ на болотѣ. Что за грибъ, до дождя взросъ! Мужикъ сосну рубитъ, а по грибамъ щепа бьетъ. По бѣду, не по грибы*, найдешь. *Не по грибы, не уноровишь. Безъ счастья и въ лѣсъ по грибы не ходи. Мужичекъ не грибокъ, подъ камешкомъ не выростетъ. Человѣкъ не грибокъ, въ день не выростетъ* (или: *не растетъ подъ дозжо́къ*). *Растутъ дѣтки, какъ грибки (какъ дождевички). Зимой съѣлъ бы грибокъ, да снѣгъ глубокъ. Не поклонясь до земли, и грибка не подымешь. И много за моремъ грибовъ, да не по нашему кузову. Всякій грибъ въ руки берутъ, да не всякій грибъ въ кузовъ кладутъ. Назвался грибомъ (груздемъ), полѣзай въ кузовъ. По грибы не часъ, и по ягоды нѣтъ, такъ хоть по сосновы шишки! Ивановъ, какъ грибовъ поганыхъ. Съ кѣмъ по грибки, съ тѣмъ и по ягодки. Два гриба на ложку (а третій къ стеблу присталъ)! Съ твоимъ счастьемъ, только въ боръ по грибы. Счастливому по грибы ходить. Съ долею въ лѣсъ по грибы. На бору, на яру, стоитъ старичекъ, красненькій колпачекъ?* грибъ. *Маленькій, удаленькій, сквозь землю прошелъ, красну шапочку нашелъ?* грибъ. *Шило мотовило, подъ землей ходило, передъ солнцемъ стало и шляпу сняло?* грибъ. **Грибки́, грибо́чки, гри́бчики, грибцы́** умал. *Грибки́* также мерзлыя кочки по дорогѣ, мерзлая грязь, по колоти, грудѣ. **Грибно́й**, относящійся ко грибамъ, имъ свойственный, изъ нихъ приготовленый нпр. *Грибно́е мѣсто*, богатое грибами. *Грибной дождь*, теплый и мелкій, который па́ритъ. **Грибо́вый**, то же, малоупотрб. **Грибо́вный**, богатый или урожайный грибами. *Грибовное лѣто, мѣсто. Коли грибовно, такъ и хлѣбно (хлѣбовно)*. **Грибчатый, грибови́дный, грибобра́зный, грибови́стый, грибова́тый**, по виду или составу своему похожій на грибъ. **Гриба́стый** *орл. вор.* брыластый, губастый, губанъ; ‖ *твр. пск.* плакса, плаксивый. *Гриба́стый голубь*, порода съ наростомъ на носу. **Грибко́вый** *клей*, употребл. при пряжѣ шерсти. **Гри́бникъ** м. пирогъ съ грибами. **Грибови́къ** м. растеніе близкое ко грибу, наросты на деревьяхъ, губы, чага, средина между грибомъ и трутомъ. **Грибни́ца** ж. или **грибо́вница**, грибная похлебка, губни́ца. ‖ *Грибни́ца*, промышляющая сборомъ грибовъ. ‖ Грибная бѣль, сѣтчатые зародыши. **Грибо́вница** ж. водяное растен. кувшинчикъ, кубышка, Nymphea. ‖ Мастерица искать и собирать грибы. **Грибо́вня, грибо́венка** ж. лукошко, кузовеня для грибовъ. **Гри́баться** *влд.* **гри́биться** *твр. пск.* **гриба́ниться** *арх.* морщиться лицемъ, хмуриться, дуться, дуть губы; корчить рожи. **Гриба́тикъ** м. *пск.* плакса, рева. **Гриба́тка** ж. *вл.* женское ожерелье, низаное изъ самокатнаго или китайскаго (рубленаго) жемчуга борами, сборками, въ видѣ круглаго воротничка, съ застежкой на затылкѣ. ‖ *Наж.* кружева, оборки, подзоръ, обшивка сборками, *особ.* крестьянскія кружева съ краснымъ бумажнымъ *картули́момъ*, снуркомъ.

Гри́ва ж. длинный, или отличительнаго вида во́лосъ или шерсть по хребту шеи животнаго, по загривку. *Кабы соловому мерину черную гриву, былъ бы буланый! Не удержался за гриву, а за хвостъ не удержишься. За хвостъ не удержаться, коли гриву опустилъ. Коли найдешь у коровы гриву, такъ и у кобылы будутъ рога. Пожалѣлъ волкъ кобылу: оставилъ хвостъ да гриву. Кобыла съ волкомъ тягалась — одинъ хвостъ да грива осталась. Кабы хвостъ, да грива, такъ бы цѣла кобыла!* ‖ Хребетъ, гребень, гряда, ребро; релка, нѣсколько возвышеная гряда мѣстности, по низмености, по болоту, веретья; или подводная, какъ продолженіе косы́; узенькій и невысокій, длинный хребтикъ, особ. по поемному мѣсту, не заливаемый; ‖ поросшая лѣсомъ полоса, особнякъ, береженый лѣсъ. *Въ сырой годъ всходы здоровше* (лучше) *на гривкахъ*, *тмб.* т. е. по отвалу, по гребнямъ бороздъ. *Прихватывать гри́вки*, ѣдучи верхо́мъ и подымаясь на́ гору, или при ударѣ въ непріятеля пикой, для усиленія удара. **Гри́вка** умал. оплечье рубашки, вставленый вдоль плеча лоскутъ. *Грива-ко́нская*, растн. сѣдачь, Eupatorium cannabinum. **Гри́венка**, войло, війло, обвислая голая кожа въ морщинахъ, подъ шеей и на груди быка, бугая. **Гри́вный**, ко гривѣ относящ. **Гри́вистый, гри́вчатый**, на комъ или чемъ есть грива; съ гривою. *Гри́вчатый барсъ*, Felis jubata, уптрбл. въ Средн. Азіи для охоты. **Грива́стый**, у кого длинная или густая грива. *Грива́стый ку(ту)рухта́нъ*, курухтаній самчикъ, пѣтушокъ. *Грива́стый конь*, **грива́чъ** м. большегри́вый. **Гриву́нъ** м. **гриву́нья**, гривистый; о голубѣ: съ пятномъ на шеѣ, затылкѣ. **Гривня́къ** м. *свв.* частослойный лѣсъ, по гривамъ растущій. **Гривобра́зный**, гривчатый, на гриву похожій; въ видѣ гривы. **Гривопе́рый**, о птицѣ или о шлемѣ нпр. съ перяною гривою. **Гривотря́съ**, кто трясетъ гривой, нпр. о львѣ, о лошади нпр.

Гри́вна ж. *стар.* родъ дорого́й, почетной цѣпи или ожерелья, которое сановники носили на шеѣ, какъ нынѣ орденъ; затѣмъ, ‖ крупная серебряная монета, вѣроятно также носимая на шеѣ; *нынѣ* десять копеекъ. При Петрѣ 1: *гривна серебра* 16 лотовъ; *гр. золота* 56 червонцевъ. При Ярославѣ, въ *гривнѣ* было 20 ногатъ или 50 рѣзаней, полагая по двѣ рѣзани на куну или мордку. *Чаялъ, гривна: анъ десять копеекъ! Кто гривны не бережетъ, самъ рубля не сто́итъ. Гривна, да гривна, анъ и двадцать копеекъ. Противна, какъ нищему гривна. Что шагъ, то гривна. Рублю, гривна не ровня. Сыръ коровай примите, а золоту гривну положите*, сватбн. *Съ гривенки на гривенку ступаетъ, полтиною ворота запираетъ*, зажиточенъ и тчивъ. **Гри́венка, гривня́га, гривня́жка** умал. ‖ *Гри́венка встарь* означала вѣсъ; фунтъ (при Шуйскомъ)? ‖ Подвѣска у образовъ, прикладъ. *Я гривенку подвѣсила своему ангелу, червонецъ.* ‖ У портныхъ, *гривенка* вм. *гривка*, вырѣзка въ одеждѣ сзади, для воротника. **Гри́венникъ** м. или **гри́венный**, *пск.* **гри́вошникъ**, монета въ десять копеекъ; *гри́венникъ* серебряная, а *гри́венный* мѣдная, въ три коп. сербр., которую народъ, по старой памяти, перекладываетъ на мѣдный счетъ. ‖ *Гри́венный* прл. стоющій гривны; къ ней относящійся. **Гри́венничать**, торговать или копить по мелочи; скупо торговаться.

Гри́динъ м. *стар. гри́дни* мн. тѣлохранитель княжій, воинъ отборной дружины, гвардеецъ, нукеръ, трабантъ. **Гридь, гри́дьба** ж. собир. то же, княжья дружина, гвардія, конвой. **Гри́дня, гри́дница** ж. покой или строенія при дворцѣ княжескомъ, для гридней; пріемная, сборная, гдѣ древніе князья принимали запросто. ‖ Въ сватебн. пѣсняхъ (гдѣ молодые величаются всегда княземъ и княгиней), комнату, въ коей играютъ сватьбу, также называютъ *гридницей*. *Онъ* (князь, т. е. *молодой*) *по свѣтлой*

гридни похаживаетъ, на свѣтъ-княгиню поглядываетъ. ‖ *Гри́(ы)дня* орл-болх. изба, избенка, лачуга. *Хоть растопись, а все грыдня холодная.*

Гри́зить? что, нег. дѣлать дурно, койкакъ? ‖ арм. усугублять вину свою, покрывая одинъ проступокъ другимъ? **Гри́за**? об. лѣнтяй, плохой работникъ или мастеръ; ‖ кто копитъ вину на вину.

Грима́са ж. фриц. перекоше́ное лице, искорченое, ужимка лицемъ, рожа, изли́чье; кривлянье, пожи́мка, рожеко́рча. **Грима́ситься**, **грима́сничать**, корчить рожи, перека́шивать лице, строить ли́чеко, рожицу, морщиться, гриба́ниться, ужиматься, излица́ться. **Грима́сливый** прл. **грима́сникъ** м. — **ница** ж. кто корчитъ рожи, мазопе́къ, изли́чникъ; — **ничанье**, дѣйст. по гл.

Гринъ м. болѣзнь, повальное пораженіе слизистыхъ оболочекъ; насморкъ и кашель съ лихорадкой. **Гри́нный**, относщ. ко гринъ.

Грисне́цъ? м. арх. загаръ, смуглость отъ солнца и вѣтру.

Гри́фель м. аспидная палочка, для писанія на такой же доскѣ. **Гри́фельный**, относщ. ко грифелю; иногда гов. вм. аспидный.

Грифе́я ж. раковина Gryphea. **Грифи́тъ** м. окаменѣлая грифея. **Грифейный**, **грифи́тный**, **грифи́товый**, къ раковинѣ этой относящійся; изъ слоя окаменѣлыхъ грифеевъ состоящій.

Грифъ м. греческ. сказочн. животное полорла и полльва; ‖ *Грифъ*, **грифо́нъ**, сипь, родовое названіе хищныхъ птицъ, величиною съ орла, но другаго склада, схожихъ съ коршунами; иные голошеи, другіе съ гривистыми ошейниками; самый большой: сипорелъ, ягнятникъ, на Альпахъ, Кавказѣ, Алтаѣ; ширина полета $1^1/_2$ саж. Gypaetus barbatus. *Царскій грифъ*, папа, Sarcoramphus Papa, въ южн. Амер. *Голошейка*, Vultur, водится на Уралѣ, болѣе 4 аршинъ въ полетѣ; нажравшись падали, такъ тяжелъ, что его бьютъ дубинками.

Грифъ нѣм. рукоять, ручка, колодка, хватка; у музыкальныхъ орудій, шейка, по коей пальцами лѣвой руки перехватываютъ струны. На гитарѣ, шейка съ ладами; на скрыпкѣ, съ рѣзною головкой. **Гри́фный**, **гри́фовый**, ко грифу относящійся. ‖ *Грифъ*, клеймо разн. рода прописью, накладываемое отъ руки; связаный и снабженый ручкою наборъ нѣсколькихъ словъ, имени нпр. для ярлыка, или вырѣзаное прописью на мѣди, на желѣзѣ клеймо.

Гро ср. нескл. фрн. названіе шелковыхъ, самыхъ плотныхъ тканей, нынѣ измѣняющихся по обыку; *грогро*, *гроденапль* нпр. разные виды ихъ. *Гродетуръ*, одна изъ такихъ же, бывшихъ, тканей.

Гробъ м. ящикъ въ мѣру человѣка, для схо(по)роненія трупа его; домовина или домовище, шуточно деревянный тулупъ; нег. ларь, ларекъ; юж. и запд. труна. Народъ нашъ, особ. на сѣв. и вост. любитъ донынѣ долбленые гробы, изъ колоды (запрещеные). ‖ Стар. могила, могильная яма. ‖ *Мѣстность, занятія вредныя, смертоносныя; ‖ кончина, смерть. *Мѣсто это гробъ для всякаго пріѣзжаго. Буду помнить это по гробъ, не забуду до гроба, до гробовой доски́. Онъ въ гробъ глядитъ, одной ногой въ гробу, въ могилѣ*, на ладанъ дышитъ, умираетъ. *Вогнать, свести кого въ гробъ*, уморить, замучить. ‖ Вят. что либо огромное, громадное, неуклюжее; даже длинный, неуклюжій и сутулый мужикъ (гробъ, сугробъ, горбъ?). ‖ *Гробъ-трава*, могильница, барвинокъ, Vinca minor. ‖ Въ бѣлорс. говорятъ *гробъ* вмѣсто дребь. *Думай о смерти, а гробъ всякому готовъ. Мертвый не безъ гроба, а живому нѣтъ могилы. Красный гробъ не для покойника хорошъ. Не тогда плясать (некогда плясать), когда гробъ станутъ тесать. Въ гробъ смотритъ, а денги копитъ. Такъ спитъ, что хоть клади въ гробъ, да хорони. Мертваго отъ гроба не несутъ. Послѣ родовъ женщина десять дней въ гробу стоитъ. Дѣтина добръ: купилъ бы ему гробъ! Хвали рожь въ стогу, а барина въ гробу. Гробъ плыветъ, въ немъ мертвецъ поетъ?* Іона. *Если гробъ невмѣру великъ, то быть еще покойнику въ домѣ.* **Гробно́й** стар. **гробово́й**, относящійся ко гробу, до могилы, смерти; ‖ темный, душный и тѣсный. *Гробна́я лачуга. До гробовой доски. Гробовымъ голосомъ. Гро́бикъ, гробо́къ, гробо́чекъ*, умал. *гроби́ща*, увел. **Гро́бище** ср. стар. **гробови́ще** юж. погостъ, кладбище. **Гробовщи́къ**, **грободѣ́ля**, **гроботесъ** м. гробовой мастеръ, грободѣлатель. **Гробокопа́тель** м. роющій могилы, могильщикъ, могилякъ. ‖ Желтопестрый жукъ, зарывающій всякую мелкую мертвечину. ‖ Иногда то же что **гроборы́я**, **гробокра́дца**, **гробозо́ръ** м. промышляющій разореніемъ могилъ и похищеніями изъ нихъ. **Гробожи́тель**, **гробови́къ** м. живущій въ гробу, межъ гробовъ, могилъ, на кладбищахъ. **Гроба́къ** м. юж. гробовой червь. **Гробоно́сецъ** м. — **сица** ж. несущій гробъ, при похоронахъ. **Гробни́ца** ж. могила, со всѣмъ устройствомъ; говоря объ угодникѣ, *рака*. ‖ Надгробный памятникъ. **Гробни́чный**, ко гробницѣ относящ. **Гробля** ж. стар. ровъ, канава (*грести*, рыть), отчего понынѣ осталось на югѣ слово **гре́бля** ж. гать, плотина. **Гробня́** ж. арх. провалъ или пещера. *Симбирцевъ дразнятъ* **гробокрадами**, они, будто въ могилѣ жида искали клада.

Грогъ или **грокъ** м. англ. ромъ съ водою; питье моряковъ.

Гроза́, **грожéнье**, см. *грозить*.

Гроздъ, **гроздо́къ**, **гроздéцъ** м. **грезно́** кал. ср. **гроздъ**, **грезнъ** стар. м. **гро́здіе** или **гроздье́** ср. собир. *гроздо́къ* м. *гро́здка* ж. умл. куна, кучка, срослый комокъ, кисть плодовъ, осб. о виноградѣ; также о простыхъ орѣхахъ: гранка или *гроздочекъ* орѣховъ; иногда о срослыхъ луковицахъ, о дѣланыхъ украшеніяхъ разнаго рода, нпр. въ видѣ кистей, плодовъ, шариковъ. *Картечь вяжется гро́здами. Гроздъ-песій*, растеніе Lonicera Xylosteum; ‖ растеніе Solanum Dulcamara, желтый-пасленъ. ‖ *Гроздъ*, у оленя, у лося, наростъ молодыхъ роговъ. **Гре́здень** м. влд. двойчатка орѣха, миндаля нпр. два срослыя или въ одной общей скорлупѣ лежащія ядра́. **Грезно́вый**, **гроздо́вый**, **гро́здный**, **гроздко́вый**, **гроздо́чный**, относящійся ко грозду, изъ гроздовъ состоящій, либо добытый; виноградный, винный. **Гроздя́но́й**, изъ гроздъ состоящій. **Гроздистый**, растущій гроздами; образующій крупные грозды. *Гро́здистый лукъ*, вят. пускающій по нѣсколько луковицъ. **Гро́здчатый**, **гроздови́дный**, свиду похожій на гроздъ. **Гроздова́тый**, то же, но въ меншей степени. **Гроздни́къ** м. растеніе Hea? **Гроздиться**, рости гроздами, наливаться, спѣть въ гроздахъ. *Хлѣбъ* **грездни́тся**, колосится, наливаетъ.

Грозе́цъ? м. мелкіе коралы, корольки, въ мѣнѣ на Кяхтѣ.

Грози́ть или **грози́ться**; **гра́живать**, кому, чѣмъ; угрожать, стращать или дѣлать угрозы, напускать грозу, пугать, давать острастку. ‖ Предвѣщать дурной исходъ, послѣдствія. *Грозцы грозятъ, а жильцы живутъ. Грозцы грозятъ, а Богъ даетъ* (или: *посылаетъ*). *Кто много грозитъ, тотъ мало вредитъ. Не годится водиться: матушка бить грозится. Хорошо на того грозиться, кто угрозъ боится. Взгрозился онъ на меня. Догрозился до чего. Загрозился, погрозился пальцемъ. Нагрозится еще вволю. Отгра́живаюсь кой-какъ. Погрози ему. Они переграживаются. Свекоръ пригрозилъ мнѣ. Что разгрозился? Громъ прогрозилъ и замолкъ.* **Грожéнье** ср. **гроза́**, **гро́зка**, **грозьба́** ж. дѣйствіе по гл. угроза, острастка. ‖ *Гроза* также опасность или бѣда, бѣдствіе; ‖ строгость, строгій надзоръ, страхъ, въ значен. кары, наказанія. ‖ *строгій, сердитый человѣкъ, каратель. ‖ Громъ и молнія, туча съ грозой, съ громомъ, молніею и дождемъ или градомъ. ‖ Нег. много, ужасъ сколько, про́пасть; ‖ влгд. давно, долго, много тому времени. *Гроза́ ли у тебя овса-то? Онъ ужъ гроза́ ушелъ.*

Я на тебя грозу пришлю. Съ твоихъ грозъ я великъ взросъ. Хороши и честь и гроза. Богъ милостивъ: авось съ твоихъ грозъ богатъ буду. Ты, гроза, грозись: а мы другъ за́ друга держись! Ты, матушка, грози; а ты, дѣвушка гуляй! Грозъ твоихъ не боюся, а ласка не нужна. Любить жену—держать грозу. Жена безъ грозы—хуже козы. Временемъ грозой, а временемъ и лозой. Не боюсь богатыхъ грозъ, боюсь убогихъ слезъ. На него (на нихъ, на меня) гроза грозная подымается. Отъ грозы́—либо всѣ въ кучу, либо всѣ врознь. На благовѣщенье гроза—къ теплому лѣту; урожай орѣховъ. Послѣ грозы дождь. Отъ Божьяго гнѣва, да Божьей милости (т. е. грозы) не уйдешь. На Марію Магдалину въ полѣ не работаютъ, гроза убьетъ, 22 Іюля. **Гро́зный**, грозящій, страшный, ужасный, угрожающій; кто или что грозитъ; жестокій, строгій, карательный; суровый, пасмурный и сердитый на видъ; *встарь*, напр. о царяхъ: мужественый, величественый, повелительный и держащій враговъ въ страхѣ, а народъ въ повиновеніи. ‖ То же что **грозово́й**, **грозоно́сный**, несущій молнія и громъ. *Грозная туча, грозовой день. Грозенъ сонъ, да милостивъ Богъ. Держать кого грозно*, въ повиновеніи и уваженіи. *Грозенъ сонъ (чертъ), да милостивъ Богъ. Гдѣ грозно, тамъ и розно* (или: *тамъ и честно*). *Грозную тучу Богъ пронесетъ. Каковъ ни-будь грозе́нъ день, а вечеръ настанетъ. Что грозно, то и честно. Грозенъ врагъ за горами, а грознѣй того за плечами.* **Гро́зность** ж. свойство грознаго. **Грознова́тый**, грозный въ меншей степени; **грозу́щій** *сѣв.* грознѣйшій. **Грозли́вый**, **грозко́й**, кто привыкъ грозить, часто стращаетъ, угрожаетъ. **Грозли́вость**, качество, свойство это. **Грози́тель** м. —**ница** ж. кто грозитъ. **Грозе́цъ** м. **грозу́ха** ж. то же. **Грози́тельный**, угрозный, содержащій въ себѣ угрозы. **Грозови́ще**, **грозобо́ище** ср. поприще пробѣжавшей грозы; мѣсто гдѣ она лютовала: хлѣбъ избитый градомъ, вихремъ и дождемъ. *По грозовищу весь хлѣбъ избитъ.* **Грознобу́йный**, **грозновесе́лый**, **грозновеликій**, **грознока́менный**, **грозноли́цый**, **грознопа́мятный** *нар.* понятны по составу словъ.

Грома́да ж. (см. *громозди́ть*) куча, гора, большая груда, огромный ворохъ; вещь большаго объема, зданіе или сооруженіе большихъ размѣровъ; гро́моздная вещь. ‖ *Кур. вор.* міръ, общество, мірская сходка. **Грома́дный**, огромный; ‖ до міра, громады относящ. **Грома́дность**, огромность, обширность, великость, громоздкость. **Грома́дникъ** м. *ярс.* рядъ холмовъ, горбовъ, уваловъ впригорь, одинъ другаго повыше. **Грома́дчикъ** м. *юж.* родъ сотскаго при громадѣ, обществѣ. **Грома́дить** *сѣно*, *вор. перс.* катать, грести, сгребать граблями съ пластовъ. **Громади́лка** ж. машинныя грабли, конныя грабли, снарядъ замѣняющій руки, при катаніи сѣна или сгребаніи кошенины.

Громдола́ ж. раст. мяунъ, Valeriana? ‖ Marrubium Pseudodictamnus.

Громи́ть кого, что, разбивать непріятеля, поражать въ бою сильно, поголовно; разрушать, зорить, разорять, опустошать боемъ. *На войнѣ бывалъ: рыбу громилъ. Громи́ть красную рыбу*, *астрх.* подымать ее стукомъ и шумомъ подо льдомъ съ омутовъ, гдѣ ложится она на зиму, и подстерегая, вытаскивать баграми. Почти то же, что на Уралѣ багрить, но тамъ не подымаютъ напередъ рыбы, а начинаютъ прямо таскать ее баграми изъ омутовъ, зимнихъ логовищъ, *ято́вьевъ*. Есть и осенняя *громка*: ночью, съ огнемъ, стукомъ и шумомъ загоняютъ рыбу, на лодкахъ, въ раставленыя сѣти. *Что подъ окномъ громи́шь*, *вм.* греми́шь *влд.* *Разгромить врага*, разбить наголову. *Выгромить область, погромить.* **Громле́нье** ср. разбитіе, разрушенье. **Гро́мка** ж. громленье рыбы. **Громну́ть**, сильно ударить; —**ся**, упасть, грохнуться. **Громи́тель** м. —**ница** ж. **громщи́къ** м. —**щи́ца** ж. погро́мщикъ, громящій, поразитель, побѣдитель; разоритель, разрушитель. **Громъ** м. (*гремѣть* и *громи́ть*) оглушительный стукъ, гулъ, раскатъ звуковъ, рокотанье; слитный, оглушающій шумъ. *Громъ пушекъ, громъ музыки, громъ рукоплесканій и возгласовъ.* ‖ Собств. удары и раскаты ихъ по воздуху, во время грозы. *Не изъ тучи громъ, изъ навозной кучи.* Неправильно говорятъ: *громомъ убило*; молніею, грозою. *Громъ не грянетъ, мужикъ не перекрестится. Не громъ грянулъ, что бѣднякъ слово молвилъ. Не изъ тучи громъ грянулъ, изъ кучи. Не всякій громъ бьетъ; а и бьетъ, да не по насъ. Не во всякой тучѣ громъ; а и громъ, да не грянетъ; а и грянетъ, да не по насъ; а и по насъ — авось не убьетъ! Ровно его громомъ пришибло. Не стучи, громъ убьетъ! Отъ грома и въ водѣ не уйдешь. Громъ зимой, къ сильнымъ вѣтрамъ. На Святой громъ, къ урожаю. Первый громъ въ постный день, коровы будутъ недойны. Первый громъ при сѣверномъ вѣтрѣ, холодная весна; при восточномъ, сухая и теплая; при западномъ, мокрая; при южномъ, теплая, но много будетъ червя, насѣкомыхъ.* **Гро́мкій**, звучный, зычный го́лкій; далеко, хорошо слышимый; не тихій; гремящій. *Говори гро́мче, я не слышу. Гро́мкое имя*, славное, знаменитое. **Гро́мкость** ж. звучность, шум(к)ность; ‖ знаменитость; въ пѣсн. также **громкота́**. **Громкова́тый**, громкій, въ меншей степени. **Громкова́тость** ж. громкость въ меншей степени. **Гро́мный** *прк.* громовой; *стар.* громкій. **Громо́вный** *стар.* громово́й. **Громча́тый**, громковатый, звучный, звонча́тый. *Громчатыя гусли.* **Громо́вый**, звукомъ грому подобный. *Громо́вый голосъ.* **Громово́й**, относящійся ко грому, ко грозѣ. *Громовая туча нашла. Громовой ударъ. Громово́й голосъ*, громкій, оглушительный. *Громовой отводъ*, **громоотво́дъ**, правильнѣе молніеотво́дъ, грозоотво́дъ; приборъ для отвода воздушнаго электричества въ землю или воду. *Громово́й колодезь*, *ряз.* ключъ изподъ камня, по народн. повѣрью отъ удара грозы, на который ставятъ часовенку. *Громо́вый день*, Иліи пророка, 20-го Іюля. *Громовая стрѣла*, пальчатая сосулька, образующаяся въ пескахъ отъ удара молніи и сварки песку; также ‖ чертовъ палецъ, окаменѣлость белемнитъ. **Громышо́къ** м. *тмб.* гремо́къ, бубенчикъ, болхунецъ, балабончикъ. **Громове́ржецъ**, **громоде́ржецъ**, **громодержи́тель**, **громоме́чущій**, **громоме́тный**, владѣющій молніею и громомъ, грозою; Зевсъ, Юпитеръ. **Громове́ржцевъ** или **громодержи́телевъ** *нар.* ему принадлежащій. **Громове́рженецъ** м. сраженый грозою человѣкъ или зданіе, дерево *нар.* **Громогла́сный**, **громозву́чный**, **громоподо́бный**, звучащій громомъ. **Громогла́сіе**, **громозву́чіе** ср. **громогла́сность**, **громозву́чность** ж. свойство или качество громогласнаго. **Громоно́сный**, о тучѣ, пушкѣ *нар.* носящій въ себѣ грозу; ‖ °гнѣвный, грозный. **Громоно́сецъ**, **громоно́сица**, то же. *Плыла тучка громоно́сица.*

Громозди́ть что, взгромазживать, нагромозжать; городить или строить ве́рхомъ, кучей, высоко складывать, наваливать грудой. *Не громозди посуды, перебьешь. Громозди мостки прочнѣе.* **Громозди́ться** *стрд. взвр.* по смыслу речи; спираться, подмащиваться, взлѣзать. *Взгромоздилъ кучу. Догромоздился, что перебилъ посуду. Загромоздилъ дорогу. Изгромоздилъ всю комнату. Нагромоздить книгъ. Огромоздился книгами. Перегромозди снова. Пригромозди сбоку. Прогромоздили все утро. Разгромоздился въ тѣснотѣ. Сгромоздили все въ одну кучу. Угромоздился на крышѣ.* **Громозже́нье** ср. дѣйст. по гл. на *ть* и на *ся*. **Громозду́нъ** м. **громозду́нья** ж.

громозда́, громозди́ла об. кто громоздитъ, громоздится. ‖ *Громозда́* ж. также куча, ворохъ, груда или **громо́здъ** м. *Эка гро́мозду (громо́зду, громозду́) навалили!* **Гро́моздный**, огромный, нагроможденый, построеный или сложеный объемисто и высоко; громадный. **Гро́моздкій**, громадный, большущій, огромный, неуклюжій, неудобный для носки, укладки, перевозки. То же различіе между нар. *гро́моздно* и *гро́моздко*. *Не тяжелъ гончарный товарецъ, да громоздокъ.* **Громоздкова́тый**, то же, въ меншей степени. **Громоздни́къ**, кто громоздитъ; **гро́моздень** м. кто самъ куда громоздится; **громозде́нь** ж. громоздкая вещь, куча, громо́здъ, громозда.

Громъ, см. *громи́ть*. **Громы́хать, громы́хнуть**, см. *грохать*.

Грона? ж. цвѣтокъ винограда (отъ *гроздъ*?), кашка *астрх.*

Гросме́йстеръ м. глава или предсѣдатель ордена, въ значеніи общества масоновъ, и въ знач. кавалерскаго знака; — **ровъ**, ему принадлежащій, — **рскій**, сану, званію его свойственный.

Гросуля́ръ м. ископаемое, зеленоватый гранатъ или вениса.

Гросфа́теръ м. въ переводѣ: *дѣдушка*; нѣмецкая пляска, гдѣ, за журавлиной проходкой, слѣдуетъ рѣзвое, бѣшеное прыганье.

Гроте́скъ м. живописное украшенье, по образцу найденыхъ въ римскихъ подземельяхъ, изъ пестрой смѣси людей, животныхъ, растеній нпр. Въ *арабескахъ* и *морескахъ* нѣтъ людей, ни животныхъ, ни живыхъ, ни сказочныхъ. ‖ Въ музыкѣ и мимикѣ *гротескомъ* назыв. все странное, дикобразное, и притомъ забавное.

Гротъ м. пещера, вертепъ, выходъ, подвалъ, подземелье, подземье, копаное и украшеное, или природное. **Гро́тный** *входъ*.

Гротъ м. морс. на парусныхъ судахъ, большой прямой парусъ, на нижнемъ реѣ средней мачты; *косой* или *штормовой гротъ*, треугольный парусъ внизу этой же мачты, во время сильной бури; ‖ на гребныхъ судахъ: почти то же, большой парусъ на средней мачтѣ. Для объясненія сложныхъ словъ этого начала, скажемъ, что *гротма́чтой* называется средняя, а гдѣ ихъ двѣ, обыкновенно задняя (изъ трехъ мачтъ, передняя *фокъ*, въ сложныхъ словахъ *форъ*; задняя *бизань*, въ сложн. слов. *бегинь* и *крюсъ*); всѣ принадлежности воруженія мачтъ носятъ, при каждой, одно названіе, но передъ нимъ ставится названіе мачты. Такъ первая наставка или насадка гротмачты: *гротсте́нга*; вторая: *гротбрамсте́нга*, третья, *гротбо́мбрамстенга*; кончикъ ея, *гротфлагштокъ*, на коемъ плоскій набалдашникъ, *клотъ*, *клотикъ*. Первая площадка, бесѣдка, полати на мачтѣ, *гротма́рсъ*; вторая, на стенгѣ, *гротса́лингъ*; третья, *гротбомса́лингъ*; поперечныя деревья или реи, для привязки къ нимъ парусовъ, нижній, *гротарей*; второй, *гротмарсаре́й*; третій, *гротбрамре́й*; четвертый, *гротбо́мбрамрей*. Съ концовъ (*но́ковъ*) нижнихъ и марсареевъ выстрѣливаются еще шесты, для прибавочныхъ боковыхъ парусовъ (*лиселей*), это *лисельспи́рты*; нижніе два: *гротлисельспирты*, а на марсареѣ *гротма́рсалисельспирты*. Смоленый или стоячій такелажъ, для укрѣпленія мачты съ боковъ: *ванты*, а для стенги и продолженій ея: *ванты* же (лѣсенкой), *фордуны́* и *ба́кштаги*; спереди: *штаги*; снасти эти получаютъ названіе по мачтѣ, стенгѣ нпр. къ коей онѣ принадлежатъ, напр. *гротва́нты*, *гротстенва́нты*, *гротбрамва́нты*; *гроташта́гъ*, *гротстенштагъ* нпр. Бѣгучій такелажъ получаетъ названіе по парусу; нижній парусъ на гротмачтѣ: *гротъ*, на стенгѣ *гротмарсель*, на брамстенгѣ *гротбрамсель*; названія эти отвѣчаютъ реямъ (см. выше). Парусъ подымается *фа́ломъ*, растягивается внизу по угламъ *шко́тами* (у нѣкотор. парусовъ навѣтреный шкотъ назыв. *галсъ*), оттягивается на вѣтеръ *булинемъ*, подбирается *ги́товыми* (и *горденемъ*), и каждая изъ снастей сихъ зовется по парусу, нпр. *гроташко́тъ*, *гротмарсашко́тъ*, *гротбрамшкотъ*; *гротмарсабу́лень*; *гротбомбрамфа́лъ* нпр. Реи подымаются *фалами* (нижніе висятъ постоянно на *боргстро́пахъ*), поддерживаются съ концовъ (*но́ковъ*) *топенантами*, обращаются *брасами*; всѣ эти снасти именуются по рею: *гротмарсабра́съ*, *гротбрамтопена́нтъ* нпр. *Стакселями* называются косые паруса́, безъ реевъ; они подымаются фалами по *лееру* и получаютъ названіе по мачтѣ, стенгѣ, брамстенгѣ нпр. къ коей примыкаютъ однимъ бокомъ (*шкато́риною*); а снасти при нихъ, называясь также по нимъ, тѣ же шкоты и гитовы: *форбрамстаксельфа́лъ*, — *шкотъ* нпр. **Гротлю́къ** м. входъ, лазъ во всѣхъ палубахъ, впереди гротмачты.

Гро́хать или **гроха́ть**; **гро́хнуть** однкр. или **грохану́ть** что, **громы́хать, громы́хнуть**. *сѣв. вост.* бросать съ шумомъ, ронять со стукомъ, трескомъ, опрокидывать, бу́хать. *Грохану́ть кого*, ударить. ‖ Стучать, шумѣть, хлопать. *Слышь, что-то грохаетъ! Громыхать* одинаково сродно съ *громомъ* и съ *грохотомъ*. — **ся**, возв. и стрд. по смыслу; упасть, обрушиться съ шумомъ. ‖ *Грохану́ться*, броситься, кинуться бѣжать со всѣхъ ногъ. ‖ *Гро́хать*, **грохо́нить** *кстр.* громко хохотать, зубоскалить. **Грохота́ть**, издавать, производить длительный шумъ, трескъ, какъ барабанный бой, перекаты отголоска въ горахъ нпр. Громко хохотать, заливаться хохотомъ. **Гро́ханье** и **грохота́нье** ср. дѣйств. по гл. первое, вторительный, отрывистый стукъ; второе непрерывный, дробью, перекатами. **Грохъ** и **гро́хотъ** м. то же; первое однокрт. шумъ, стукъ, какъ бы отъ обрушенья чего; второе длительный. **Грохотня́** ж. такой же шумъ, продолжительный и часто возобновляющійся. ‖ *Грохъ* утрб. также для выраженія шумнаго паденія, какъ бухъ, шлепъ, хлопъ нпр. ‖ *Гро́хотъ* или мн. **гро́хоты**, большихъ размѣровъ крупное рѣшето, проволочное, для очистки зерноваго хлѣба; кожаное, для просѣвки пороху на заводахъ; веревочное, въ большой рамѣ, для просѣйки садовой земли, песку, извести нпр. *Въ ярс. влд.* иногда говорятъ **гро́шотъ**, съ чего офени сочинили слово *гроши́ться*, хохотать, смѣяться. **Грохото́къ** м. **грохо́тка** ж. небольшое, рѣдкое рѣшето, нпр. для протирки икры́; ‖ *кстр. влгд.* набируха, плетенка, корзинка, лукошко. *Грохоткомъ подъ локоткомъ вѣтру не сымаешь*, т. е. не поймаешь. **Грохо́тье** ср. *кстр.* большая, высокая корзинка для носки скоту сѣна; пестеръ или пещуръ. **Гро́хотный**, ко грохотамъ (рѣшету) относящ. ‖ шумный, производящій стукъ, грохотъ. **Грохотли́вый**, шумливый, стучащій. **Грохоти́ть** что, просѣвать, пропускать черезъ грохоты. ‖ *Юж.* грохотать, шумѣть, стучать, торохти́ть. **Грохо́вница** ж. *стар.* крѣпостное ружье, долгомѣрная пищаль на сошкѣ или станкѣ. **Грохоту́нъ** м. **грохоту́нья** ж. хохотунъ. **Грохъ**, звукъ паденія, стукъ, брякъ. *Грохъ его обземь!*

Грошъ м. двѣ копейки, мѣдный двукопеечникъ; съ переложенія счета на серебро, названіе это выходитъ изъ употребленія, какъ и *денга*, *полушка*. ‖ *Грошъ* или мн. **гро́ши** *юж.* денги вообще. ‖ тягло́, см. *копейка*. *За свой грошъ вездѣ хорошъ. Не купилъ за свой грошъ, такъ и не воро́шь. Дай грошъ, да пусти поросенка въ рожь, такъ и будетъ хорошъ. Хоть грошъ, да свой. Есть грошъ, такъ будетъ и рожь. Не твой грошъ, такъ и не ворошь. И сло́ва не скажи, только грошъ покажи. Была бы въ сусѣкѣ рожь, будетъ и въ карманѣ грошъ. Онъ его въ грошъ не ставитъ. Желѣзнаго гроша не сто́итъ. Ломанаго гроша не стоитъ. И все дѣло это гроша не сто́итъ. Гроша не сто́итъ, а глядитъ рублемъ. За него грошъ дать — недодать, а два дать — передать. Нѣтъ ни ломанаго, ни слѣпаго гроша. На грошъ не много утрешь. Даютъ ему грошъ, такъ вишь не хорошъ. У бѣднаго два гроша, и то куча хороша.*

Гдѣ ногтемъ поскребешь, тамъ и грошъ (и вошь). Хорошъ: давалъ за него чортъ грошъ, да спятился! Хороша шла, да не поклонилася; давалъ грошъ, да не воротилася. Мели, кривая: грошъ на полкѣ! Грошъ помолу даютъ, зазвавъ кого на ручной жерновъ; *грошъ замной*, говор. коли кто хорошо совретъ; здѣсь *мели* въ обоюдн. смыслѣ. *Денегъ ни грошá, да слава хороша. Скупому душа дешевле гроша. Гроша нѣтъ за душой. Пропалъ, ни за грошъ. Погубили его, ни за грошъ. У людей грошъ скачетъ, а у насъ* (т. е. у скупыхъ) *и рубль плачетъ. У него алтыннаго за грошъ не уторгуешь. Наши барыши, одни мѣдные гроши. Купилъ лихо за свои гроши. За мой же грошъ, да я же не хорошъ. Не плачь, рожь, что продалъ за грошъ: весна придетъ — вдвое заплачу́, а назадъ ворочу́!* дразнятъ плохаго хозяина. *Ой-ой гуляю, грошъ мѣняю, алтынъ сдачи беру! Приходилъ на дняхъ мужичекъ, мѣнять на грошъ пятачковъ. Давно занятъ грошъ на перевозъ, да некуда ѣхать. Его всѣ знаютъ, какъ мѣченый грошъ. Ворожбиту грошъ, а больному то жъ*, оттого не легче. *Въ ротъ т'ѣ на грошъ!* шуточно. *Пей-ка попей-ка, на днѣ-то копейка, а еще попьешь, такъ и грошъ найдешь!* отъ сватебнаго обычая, класть въ вино деньги. *Скинемся по грошу въ шапку!* метнемъ жеребей. *Приткнуть кому грошъ*, *казанс.* бѣднякъ, на зло богачу, втыкаетъ ему въ избу грошъ, и тотъ долженъ разориться. **Грошеви́къ** м. грошъ, двукопеечникъ. **Грошево́й** или **грошо́вый**, цѣною въ грошъ. *У грошеваго товара не наживешь (не уторгуешь) рубля.*

Гру́ба, **гру́бка** ж. *кур. орл. вор.* голандская или комнатная печь (руская *ва́ристая*), особено изразцовая; ‖ лежанка при печи, ‖ дымволокъ, очелышъ и труба руской печи. *Ще, твоя изба-та па чорнаму, ай съ грубаю?* ‖ *Яма грубой*, печкой, подваломъ, подкопомъ, пещеркой. *Берлога грубою*, печкой. **Гру́бный**, ко грубѣ или къ печи съ грубою относящійся. **Гру́бникъ** м. печникъ; ‖ истопникъ; ‖ мальчикъ, поступившій на выучку къ ремесленику бесплатно, за прислугу. **Гру́бенъюнгъ** горн. горный малолѣтокъ.

Гру́бый, жесткій, черствый, окрѣплый, толстый, шершавый, суровый, оляпистый, неуклюжій, мужиковатый, невѣжливый, дерзкій. *Грубое полотно, ткани́на. Грубая пища. Грубая отдѣлка. Грубый голосъ. Грубый отвѣтъ. Грубый известнякъ*, известнякъ съ пескомъ и глиною; также известнякъ древняго, третичнаго образованья. *Гру́бый берегъ*, *арх.* крутой, обрывистый. *Дорого да любо, дешево да грубо. На грубое слово не сердись, а на ласковое не сдавайся. Что тѣлу любо, то душѣ грубо.* **Грубова́тый** или **грубе́некъ**, то же, въ меншей степени. **Грубе́хонекъ**, весма грубъ. **Гру́бость**, **грубова́тость** ж. свойство или качество по знач. прлгт. ‖ *Грубость* также всякое грубое дѣйствіе, оказательство грубаго человѣка, неучтивость, дерзость, обида. **Гру́бность**, **гру́бности** *сѣв.* невѣжество, грубости. **Грубья́нить**, **грубьянствовать**, **груби́ть** кому, говорить грубости, дерзости. *Богу молись, а черту не груби.* **Грубѣ́ть**, **гру́бнуть**, становиться грубымъ, во всѣхъ значн. загруба́ть, пухнуть или твердѣть, какъ нпр. вымя къ новотелу. *Рука нагрубла*, распухла. **Груби́тель** м. **—ница**, **грубіа́нъ** или **грубья́нъ** м. **грубіа́нка** ж. кто грубьянитъ, грубитъ; **—нскій**, свойственый грубьянамъ. **Грубья́нство** ср. грубость на словахъ, на дѣлѣ; грубыя, дерзкія речи. **Груботѣ́лый**, противоп. нѣжнотѣлый; суровый, жесткій кожей или мясомъ.

Гру́да ж. куча, ворохъ, кипа; ‖ *арс.* насыпной курганъ, древняя могила; ‖ *наг-весь.* бабка хлѣба, сложеные кучкой десять сноповъ; ‖ *вят.* толпа скота или народа. ‖ *Юж.* глыба, кусокъ, комокъ, болѣе гов. *гру́дка*, *гру́дочка*. *Дай грудку сахару. Навалилъ цѣлую груду книгъ.* ‖ *Юж. и запд.* а также *нег. пск.* мерзлыя колеи по дорогѣ, мерзлая, кочковатая грязь поголу́; кочки, ко́лоть. **Гру́діе** ср. *арх.* скученая земля, гряда, грядка. **Грудъ** м. *смл.* груда, въ знач. кучи, во́роха, а *гру́да* тамъ значитъ *ко́лоть*. **Гру́день**, *стар.* названіе декабря (или ноября?), когда на югѣ бываетъ ко́лоть, гру́да. **Грудо́къ** м. *пск.* кочка. **Гру́дки** ж. мн. *нижн.* созвѣздіе плеядъ, стожары, утиное-гнѣздо. ‖ *Прм.* простой сыръ, творогъ; ино произн. *грудки́*. **Гру́дить** *юж.* **груди́ть** *тмб. тер.* скучивать, сваливать въ кучу, въ во́рохъ. *Грудить роще́ный хлѣбъ*, сгребать его въ ворохъ, для разсоложенія. **Гру́дный**, **гру́дкій**, до груды относящ. *Гру́дно ѣхать*, *смл. пск.* *Грудка́я доро́га*, *гру́дный путь*, ко́лоть, мерзлая кочка. **Грудновáтый**, то же, въ меншей степени, колотковатый.

Грудь ж. средняя изъ трехъ главныхъ частей туловища, состоящаго изъ *головы́*, *груди* и *брюха съ тазомъ*; передняя, верхняя часть тѣла, отъ шеи до брюха, отъ ключицъ до нижнихъ ребръ; въ груди легкія и сердце. *У силача грудь высокая, крутая. Грудь на распашку, языкъ на плече.* ‖ Женскіе сосцы́, у животныхъ вымя. ‖ Горн. передняя стѣна́ плавильной печи; чело. ‖ *Грудь* нерѣдко противополагается *головѣ*, въ знач. духовномъ: сердце, воля, нравъ. *Знаетъ грудь одна, да подопле́ка. Носить что въ груди*, таить, знать про себя. *Стоять грудью, брать грудью*, мужаться, наступать мужественно, храбро. *Отнять младенца отъ груди*, отвадить, отдойть, отучить сосать. *Гру́дка*, *гру́дочка*, *грудца́* умал. *Груди́шка*; *груди́ща* увел. ‖ *Гру́ди* мн. сосцы; верхняя часть женской груди, перси. *Въ новрос.* говор. *у него широкія груди*, онъ широкъ въ груди. *Женскія груди*, *вост.* пріемцы, *влд.* мякити́шки. **Грудно́й**, ко груди или грудямъ относящійся, принадлежащій. *Грудной младенецъ*, **грудны́шъ** м. сосунокъ. *Грудная чахотка*, легочная. *Грудная трава́*, *грудно́й наборъ*, снадобье отъ кашля, отъ грудныхъ болѣзней. *Грудная высота*, возвышенье бруствера въ укрѣпленіи, отъ банкета до гребня. *Грудное поличье*, *грудное изображенье*, портретъ по грудь, до половины груди. **Грудна́я-игла**, **придорожная-игла́**, дерево Zizyphus jujuba. **Груда́стый**, широкогрудый, плотный, просторный въ груди. **Груди́стый**, то же, полногрудый; болѣе употрб. о женщинѣ. **Груда́шка** об. грудастое животное. **Груда́шникъ** м. или **грудни́шникъ** м. грудная трава проскурка, просвирнякъ, проскурнякъ, калачики, Malva rotundifolia. **Грудя́нка** ж. растеніе ди́мка, Fumaria officinalis. **Груди́на**, **груди́нка** ж. въ мясной торговлѣ, грудь; см. *говя́до*. Верхняя часть грудины, у зарѣза, *челышко*, *очелье*; средняя, *подчелокъ*; нижняя, *завито́къ*. Сало степныхъ барановъ раздѣляютъ на *нутрено́е* (сальникъ), *курдю́чное* (изъ курдюка, куйрука, сальнаго нароста на ягодицахъ), и на *груди́ну*, т. е. наружное, подкожное, потому что его всего болѣе на груди. **Груди́нковый**, **груди́ночный**, ко грудинѣ принадлежащій или относящійся. **Грудни́къ** м. у мясниковъ, деревянная распорка, на которой вѣшаютъ тушу. **Грудни́ка** ж. растеніе Sida; ‖ растн. Abutilon Avicennae, степной-подсолнечникъ, грудница, канатникъ, бархатныя-просвирки. **Грудни́ца** ж. воспаленіе груди, грудной железы, особено у женщинъ, отъ прилива молока; молочница. ‖ Рст. грудни́чникъ, Linosyris villosa, степная-полынь, чахни́ца; ‖ Abutilon Avicennae. **Грудни́чный**, ко грудни́цѣ относящ. **Грудня́къ** м. нагрудникъ. **Грудобрю́шная-прегра́да**, дурно сложеное учеными названіе гусачи́хи, утробной или гусаковой перепонки, отдѣляющей грудную полость отъ брюшной.

Груздили? ср. мн. *кур. орл.* удила на конской уздѣ.

Груздь м. *груздо́къ*, *гру́здикъ*; **груздъ** *пск.* **грузде́локъ** *спб.* **гру́зель** *вят.* съѣдомый грибъ Agaricus piperatus. *Назвавшись*

(*сказавшись*) *груздемъ, полѣзай въ кузовъ*. **Груздевый**, **груздо́чный**, къ нему относящ. придлжщ. изъ нихъ приспѣтый. **Груздо́вникъ** *пск.* лѣсъ обильный груздями.

Грузи́ть, **гру́живать** что, наполнять товаромъ или обременять тяжестью; накладывать, наваливать грузъ или кладь. *Грузить судно товаромъ; грузить товаръ въ лодку*. **Грузи́ться**, заниматься грузкой, грузить свой товаръ или свою посудину. ‖ Быть грузиму. *Мы грузились въ Рыбномъ. Зерновой хлѣбъ грузится въ куляхъ. Порожнее судно, для осадки, грузится баластомъ*, пустогрузомъ. *Взгрузилъ на плеча. Выгружай карманы. Догрузи кладь. Лодку загрузили. Нагрузить судно. Огрузить неводъ грузилами. Отгрузивъ клади, прошли. Все погрузили. Подгружай помаленьку. Все ли погрузили? Надо перегрузиться. Пригрузи еще. Прогрузились три дня; разгружались пять. Сгрузи долой*. **Груже́нье** ср. длит. **гру́зка** ж. **грузъ** м. об. дѣйст. по знч. гл. ‖ *Грузъ* также самый предметъ, все что погружено, поклажа, товаръ на суднѣ. ‖ *Грузъ*, какъ отвлеченое понятіе гнета, вѣса, тяжести. *Много ль грузу въ тебѣ?*, вѣсу. *У богатаго грузъ въ кораблѣ, у бѣднаго хлѣбъ въ сумѣ. Баба съ грузомъ*, беременная. *Мужикъ съ грузомъ*, пьяный. **Грузе́ль** *пск.* **Гру́за** ж. *мск.* грузъ, тяжесть. **Гру́зный**, тяжелый, обремененый поклажей, тяжестью. *Берись дружно, не будетъ грузно. Онъ пришелъ грузенъ*, пьяный. *Грузный путь*, тяжелый для лошадей, по грязи, песку, распутицѣ *впр.* **Грузна́я**, беременная, тяжка́я, тяжелая, непростая, непорожняя, брюхатая, чреватая. **Гру́зкій**, сравнительно тяжелый, вѣскій, увѣсистый. **Грузнова́тый**, **грузне́некъ**; **грузне́хонекъ**, **грузне́шенекъ**, грузный, въ меншей и въ большей степени. **Гру́зность** и **гру́зкость** ж. свойство грузнаго и грузкаго, тяжелаго и вѣскаго, или тяжесть и вѣскость. **Грузово́й**, въ различн. знач. до груза относящійся. *Грузовая ватерлинія*, грузовая черта, грузовой уровень, черта по которую нагруженое судно садится въ воду. **Грузово́е** ср. пошлина съ груза, плата за нагрузку. **Гру́зило** ср. всякая тяжесть, привѣшиваемая къ чему либо для огрузки, осадки въ воду; *грузила* (камешки, глиняныя или свинцовыя гирьки) бываютъ на неводахъ, по нижней кромкѣ (а по верхней поплавки, балберки), на удахъ. ‖ *Грузило* также лотъ, гиря на веревкѣ, для измѣренія глубины водъ. **Гру́зево**, **гру́зиво** ср. *арх.* грузило. *Удочки бываютъ верховыя* и **гру́зильныя**, т. е. безъ грузила и съ грузиломъ. **Грузи́лка** ж. вилки рыбаковъ, для погруженія и направленія подо льдомъ *прогоновъ*, шестовъ съ подворой, кодоломъ. **Гру́знуть**, тонуть, садиться, опускаться на глубину или глубже, осѣдать. ‖ О грудяхъ и вымени, грубнуть, наливаться молокомъ. *Догру́знуть до черты. Загрузнуть въ илъ. Огрузнуть*, сѣсть глубже должнаго. *Судно погру́зло немного. Лодка невмѣру перегрузла*. **Грузнѣ́ть**, становиться бол. грузнымъ, тяжелымъ; тяжелѣть. **Грузи́тель** м. погрузчикъ, кто грузитъ, нагружаетъ товаръ. **Грузовщи́къ** м. владѣлецъ груза, хозяинъ товара, кладчи́къ, **грузовладѣ́лецъ**, **грузохозяинъ**.

Гру́ка́ть *раз. тмб.* грёкать, стучать, гремѣть, брякать, стучать. *Телега грукаетъ по кочкамъ*. **Грукъ** м. стукъ, брякъ, грохотъ.

Грумъ м. *англ.* ѣздокъ, ѣздовой; конный прислужникъ, стремянный.

Груна́ ж. *стар.* **грунь**, **грунца́**, тихая конская рысь, малая рысь, побѣжка между *ходо́ю* и *полною рысью*. *Гру́нью по́ля* (*лѣта, вѣка*) *не избѣгаешь. Сотня пошла на груня́хъ. Грунью отъ смерти не уйдешь*. **Груни́ть**, ѣхать рысцой, слегка рысить. **Груни́стая** *лошадь*, ходкая мелкою рысью. *Иди груни́стѣй!* прибавь груни, рыси.

Грунтъ м. нѣм. материкъ, земля, почва; ‖ дно рѣки, моря; ‖ въ тканяхъ, картинахъ, шпалерахъ *впр.* фонъ, поле, земля, ‖ подмазка, подмалевка, закра́ска, первый слой краски, по которой кроютъ вторично, окрашивая вещь, или по которой пишутъ картину. **Грунтово́й**, принадлежащій, относящійся ко грунту, въ разн. знач. *Грунтовыя растенія*, посаженыя въ почву, не въ кадкахъ и не въ теплицѣ. *Грунтовой сарай*, навѣсъ на столбахъ, въ коемъ посажены плодовыя деревья, раскрываемый на лѣто, а на зиму покрытый и забраный досками. **Грунтова́ть** что, крыть краской въ первый разъ, подмазывать или закрашивать. **—ся**, быть грунтуему. **Грунтова́нье** ср. длит. **грунто́вка** ж. об. дѣйствіе по знач. гл. **Грунто́вня** ж. грунтовой сарай. **Грунто́въ** м. морс. цѣпи, веревки или плетенки, пояса́, подводимые подъ кузовъ судна, по разнымъ случаямъ: для подъема гребныхъ судовъ, для валки и килеванья *впр.*

Гру́па ж. нѣм. чета, купа, кучка; связь, снопъ, цѣпь; гроздъ, грезно; кружокъ, толпа. ‖ Въ худож. нѣсколько предметовъ образующихъ одно цѣлое, общее. ‖ Растеніе Symphitum offic. свербигузъ, живокость, лошаково-ухо, сальный-корень, красъ; не сокращ. ли *гарлупа?* **Групирова́ть** что, собирать, соединять, составлять купами, кучкой, связью. **—ся**, возв. и стрд. по смыслу речи. **Групирова́нье** ср. длит. **групиро́вка** ж. об. дѣйствіе по гл.

Грусно́й *арх.* рясный, сплошной, густо чѣмъ покрытый, поросшій, особ. о ягодной мѣстности въ тундрѣ. **Груснѣ́ть**, рдѣть ягодами, ряснѣть, быть покрыту сплошь. **Грусна́** ж. урочище среди тундры обильное ягодой; особая растительность округа, оа́зисъ, островъ, зеленчакъ.

Грусть ж. скорбь, горесть, печаль, тоска, томленье, сокрушенье, соболѣзнованье. **Гру́стный**, о челов. печальный, грустящій; о предметѣ, производящій грусть; о видѣ, внѣшности человѣка, выражающій ее. **Грустнова́тый**, **грустне́некъ**; **грустне́ше(хо)некъ**, *грустнымъ грустне́шенекъ*, грустный, въ меншей и большей степ. **Грустли́вый**, склонный ко грусти. **Грусти́ть**, о чемъ, по чемъ, *кур. вор.* **грустова́ть**, скорбѣть, томиться, горевать, печалиться, тосковать, болѣть сердцемъ, маяться душой. *Ему что-то* **грусти́тся**, или онъ груститъ. *Взгрустилъ я по ней. Догрустилась до чахотки. Загрустилъ было, да погрустивъ, перегрустилъ и утѣшился. Мнѣ не спится, не лежится, все про милаго (по миломъ) грустится. Жизнь наша* **грустнѣ́етъ**, становится грустною, все болѣе безотрадною. **Грущéнье** ср. состояніе того, кто груститъ, томленье, тоска. **Грустнопа́мятный**, раждающій грустныя воспоминанія.

Гру́хва ж. *ниж.* бух(ш)ма, брюква, ка́лива, ландушка, нѣмка *впр.*

Гру́ша ж. дерево и плодъ Pyrus; кукишъ, дуля. *Породы грушъ*: долгая, круглая, топковѣтка, безсѣмянка; бергамотъ или глива. *Земляная груша*, топинамбуръ, Helianthus tuberosus, булва, волошская-рѣпа. *Красильная-груша*, рст. Rhamnus infectorius. ‖ Вещь похожая на плодъ груши, гирька этого вида на погонѣ печатнаго стана и у друг. машинъ. ‖ Особый видъ грани цѣнныхъ камней, толстая грань: камень выходитъ похожимъ на грушку. *Либо грушку съѣсть, либо на́-колъ сѣсть*, перелѣзая тынъ. *И со грушицей зеленою*, пѣс. *Не столько натрясутъ грушъ, сколько наломаютъ. Не рушь бабьихъ грушъ: самъ натряси, да бабѣ поднеси. Люби жену какъ душу, тряси ее какъ грушу, бей какъ шубу. Въ боръ не по груши, по словы шишки. Когда на соснѣ груши будутъ. Не растутъ на вербѣ груши. А гдѣ слыхано, на вербѣ груши? а гдѣ видано, приказный, да добръ человѣкъ? Не струшу: хоть на грушу!* хоть повѣсь. **Гру́шина**, **груши́на**, **грушеви́на** ж. грушевое дерево. **Гру́шевый**, ко грушамъ относящ. изъ грушъ приспѣтый; изъ дерева груши сдѣланый; изъ грушевыхъ деревъ состоящій *впр.*

Гру́шевка, порода сладкихъ, разсыпчатыхъ яблокъ; ‖ также **грушо́вка** ж. грушевая наливка. ‖ Растеніе Pyrola umbellata, **гру́шица**, грушо́вка; ошибочно *груно́вка*. **Грушо́вникъ** м. **грушня́къ**, грушевый садъ, лѣсокъ, роща. **Грушеватый**, **грушеви́дный**, **грушеобра́зный**, **гру́щатый**, съ виду похожій на грушу. **Грушени́къ** *твер. пск.* грушевый пирогъ. **Гру́шенище** ср. пень отъ срубленой груши.

Грыжа ж. опухоль отъ прорвавшейся и выдавшейся подъ кожею, внутреней части тѣла; кила́. Грыжа б.ч. бываетъ въ брюшной полости, когда часть сальника или кишекъ выходитъ черезъ пахъ или чрезъ пупокъ, *грыжа паховая* и *пупо́чная*. Народъ не только всякую наружную опухоль зоветъ грыжей, но и всякую застарѣлую боль въ животѣ. ‖ Бранно, брюзгу зовутъ *грыжей*; ‖ а въ *смл.* брюкву, похожую на шишку, на опухоль. *На молоду́ мѣсяца грыжа бѣсится*, ноитъ, беспокоитъ. **Грыжево́й**, **гры́жный**, до грыжи относящійся. *Грыжевая повязка. Грыжная боль. Грыжная трава́*, растен. Sedum acre, молодень, гонецъ, молодило, гусиная-плоть, чистикъ, расходникъ, капустка, нарубашень, лихорадочная. ‖ Растеніе Veronica chamaedrys, миронникъ, дубровка, дубовка, ошибоч. незабудка; также ‖ Achillea millefolium, кашка, деревей, гулявица, кровавикъ *нпр.* **Гры́жевникъ** м. или *грыжевая трава*, растен. Gnaphalium dioicum, змѣевикъ. **Гры́жникъ**, растен. Dianthus deltoides, игольникъ, ногтевая, золототысячникъ, травянка? ‖ Раст. Herniaria glabra, бахромочная, остудникъ, кильникъ. **Гры́жница** ж. раст. Ajuga reptans, дубровка, вологлодка, живучая, синяя-горлянка, параличная, лихорадочная, сердечная, моховая, косматая, веселка, ивка, кипаритникъ. **Грыжесѣче́ніе** ср. операція ущемленой грыжи. **Гры́за** ж. *твер.* **грызъ** м. **грызь** ж. *кал.* грыжа, кила; но такъ народъ зоветъ безъ разбора боль и ломоту, колотье, рѣзь разнаго рода, предполагая *нутреную грыжу*, или отъ гл. *грызть*.

Грызть, **грызну́ть**, **грыза́ть** что, отъѣдать зубами, откусывать по частямъ; *грызть* или *разгрызать орѣхи*; *грызть* или *огрызать кость*. *Грызть на кого губы, когти*, злиться грозя. *Грызть ногти*, быть въ беспомощномъ положеніи. **Грызть кому голову*, бранить, ворчать, брюзжать. **Его совѣсть грызетъ*, мучитъ или тревожитъ. *Клевета беззуба, а грызмя грызетъ. Грызетъ онъ меня, какъ ржа желѣзо*, мучитъ. *Умеръ, такъ не грызетъ*, о брюзгѣ. *Что грызетъ и поѣдаетъ, то не скоро пропадаетъ*. **Гры́зться** (мигкр. и одикр. уптрб. только съ прдл.) грызть, кусать другъ друга; ‖ *браниться, ругаться, ссориться; быть грызому. *Взгрызи, разгрызи орѣхъ. Перегрызи кость, изгрызи ее. Догрызаю остатки. Собака загрызла кошку. Мышь прогрызла полъ, выгрызла половицу. Нагрызли жъ вы шелухи! Надгрызеный сухарь. Мыши обгрызли сыръ. Не огрызайся*, не бранись. *Отгрызи нитку. Погрызи ему голову. Мыши подгрызлись подъ полъ. Весь домъ перегрызся. Крысы прогрызли кадку. Совѣсть угрызаетъ. Свои собаки грызутся, чужая не лѣзь (не мѣшайся или не ввязывайся). Собака съ волкомъ грызлась зѣвъ въ зѣвъ. Сыроваты орѣхи, плохо грызутся.* **Грызе́нье** ср. длит. **грызъ** м. **гры́зка** ж. об. дѣйст. по гл. *Грызе́ніе совѣсти. Грызка орѣховъ. Собачій грызъ*, укусъ, укушеніе или **грызо́къ** м. *Въ одинъ грызокъ не отгрызешь. Грызи грызомъ* или *грызко́мъ*, **грызмя**. **Грызь** ж. рѣзь, ломота, ноющая острая боль (см. *грыжа*). **Гры́за** ж. *твер.* брюква. **Грызли́вая** *собака*, которая любитъ грызться. **Грызу́чая** *боль*, грызущая, острая; **грызу́чка** ж. перемежная лихорадка съ ноющею ломотою. **Грызко́вый**, до грызу, грызка́ относящ. **Грызу́нъ** м. **грызу́нья**, **грызу́ха** ж. кто грызетъ зубами; кто всегда бранится, воркунъ, брюзга, сварливый. ‖ *Грызунъ*, насѣкомое Attelabus. ‖ *Грызуны* мн. отдѣлъ млекопитающихъ животныхъ, у коихъ по два переднихъ зуба приспособлены для грызенья: зайцы, крысы, мыши. **Грызно́й**, ко грызу относящ. *А подайте грызны́хъ*, *тул.* орѣховъ.

Грымать *кур.* *грыма́ть* *марс.* гнѣвно говорить, журить, бранить.

Грымза об. *мск. смб.* бран. старый хрычъ, хрѣнъ, дрянной старичишка; старая карга́; брюзгачъ, воркунъ.

Грынджи́гры ж. мн. *дон.* надѣлка, накладка на возу (на воловьей телегѣ), для удобнаго помѣщенія клади. См. *крынджо́лы*.

Грѣть, **грѣва́ть** что, *црк.* **грѣяти**, согрѣвать, нагрѣвать, собщать теплоту, возбуждать или сохранять ее. *Солнце грѣетъ, и печка грѣетъ. Шубы нѣтъ, такъ палка грѣетъ. Грѣтые щи лучше свѣжихъ. Грѣть около чего ру́ки*, наживаться, поживляться. *Лѣтомъ не прѣетъ, а зимой не грѣетъ. Ни грѣло, ни горѣло, да вдругъ и освѣтило. Свѣтишь, да не грѣешь* (о мѣсяцѣ), *только напрасно у Бога хлѣбъ ѣшь*. **Грѣ́ться**, грѣть себя на солнцѣ, у огня, въ теплѣ, движеньемъ *нпр.* ‖ быть грѣему, согрѣваему, подогрѣваему. *Люблю грѣться, да какъ бы не ожечься. Какъ цыганъ, на солнышкѣ грѣется*. **Грѣ́ніе** дл. **грѣвъ** м. об. (особ. *нагрѣвъ, сугрѣвъ, пригрѣвъ*) согрѣванье, нагрѣванье, собщеніе тепла. *Взогрѣй водицы. Догрѣвай ее скорѣе. Нагрѣть бока*, вспотѣть; побить. *Обогрѣйся въ избѣ. Отогрѣй руки. Погрѣйся еще. Подогрѣтые щи. Перегрѣлъ*, испортилъ. *Пригрѣй-ка его плетью. Прогрѣй насквозь. Разогрѣй щи. Согрѣлся ли?* **Грѣно́къ** м. поджареный, подсушеный хлѣбъ, ломтями. *Пиво съ грѣнками*. ‖ Птица шуръ (*грено́къ?*). **Грѣ́лка**, **грѣва́лка** ж. **грѣ́льникъ** м. снарядъ для согрѣванья комнатъ, или постелей; восточный мангалъ съ углями; оловянная или мѣдная баклага, въ которую наливаютъ кипятокъ *нпр.* **Грѣ́льня** ж. заведеніе или мѣсто гдѣ грѣютъ что; при баняхъ бываетъ особая *грѣльня*, для воды́. **Грѣвочный** или **грѣ́льный**, до грѣнья вобще относящійся. **Грѣ́во** ср. печное тепло; **грѣва́** ж. *арх.* теплота крови, животная, жизненый жаръ, внутреняя теплота. *Въ этой грубкѣ нѣтъ грѣву*, сугрѣву. *Въ птицѣ грѣвы́ больше, чѣмъ въ человѣкѣ*.

Грѣхъ м. поступокъ противный закону Божію; вина передъ Господомъ. *Наслѣдный грѣхъ. Кто грѣшитъ, тотъ рабъ грѣха. Грѣхи любезны, доводятъ до бездны*. ‖ Вина или проступокъ; ошибка, погрѣшность; болѣе *грѣшо́къ, грѣшки́*. *За нимъ есть этотъ грѣшокъ, водится грѣхъ. Плохо не клади, въ грѣхъ не вводи. На грѣхъ мастера нѣтъ*. ‖ Бѣда́, напасть, несчастье, бѣдствіе, подразумѣвая: за грѣхи наши. *Отъ грѣха не уйдешь. Чья бѣда, того и грѣхъ*, убытокъ. *Это мой грѣхъ*, я виноватъ. *Мой грѣхъ до меня дошелъ*, я покаранъ за вину свою. *Грѣхъ да бѣда на кого не живетъ? Не бойся кнута, а бойся грѣха. Грѣхъ попуталъ. Есть тотъ грѣхъ. Съ грѣхомъ пополамъ*, такъ-сякъ, кой-какъ. *Грѣхъ пополамъ*, убытокъ. *Экой грѣхъ стался, денги пропали! Грѣхъ денежный*, бѣда, отъ которой можно отдѣлаться денгами. ‖ Въ тѣсн. знач. распутство. *Молодъ бывалъ—и со грѣхомъ живалъ. Онъ (она) еще и грѣха не знаетъ. Мужъ согрѣшитъ, такъ въ людяхъ грѣхъ; а жена согрѣшитъ, домой принесетъ. Мужнинъ грѣхъ за порогомъ остается, а жена все домой несетъ*. ‖ *Это грѣхъ дѣлать*, нар. грѣшно, грѣховно. *Благословясь не грѣхъ*, сказалъ убійца. *Смѣхъ сказать, грѣхъ утаить*, смѣшно, грѣшно. *Не по грѣхамъ нашимъ Господь милостивъ! Все на свѣтѣ по грѣхамъ нашимъ дѣется. Чья душа во грѣхѣ, та и въ отвѣтѣ. Кто во грѣхѣ (въ дѣлѣ), тотъ и въ отвѣтѣ. Много ума—много грѣха, а на дурнѣ не взыщутъ. Грѣховъ много, да и денегъ вволю. Нѣтъ грѣха, хуже бѣдности. Бѣдность не грѣхъ, а до грѣха доводитъ. Богатство предъ Богомъ великій грѣхъ, а бѣдность передъ людми. Денегъ много — великій грѣхъ;*

денегъ мало (намалѣ) грѣшнѣй того. Быть такъ, приму грѣхъ на душу, а ужъ сдѣлаю то и то. Живи такъ, чтобъ ни отъ Бога грѣха, ни отъ людей стыда. Съ людми мирись, а съ грѣхами бранись. Свои грѣхи за собой, чужіе передъ собой. Нашъ грѣхъ больше всѣхъ. И первый человѣкъ грѣха не миновалъ (и послѣдній не избудетъ). За наши грѣхи и Терéхи дьяки. Живы, своими грѣхами, вашими молитвами! отвѣч. на привѣтъ. *Живи, поколѣ Господь грѣхамъ терпитъ! Богу на грѣхъ, добрымъ людямъ на смѣхъ. Стыдно сказать, а грѣхъ утаить. Безъ грѣха согрѣшишь. Въ чемъ смѣхъ, въ томъ и грѣхъ,* и наоборотъ. *Грѣхъ не бѣда, да слава не хороша. Бѣда не бѣда, лишь бы не было грѣха. Молчи глухая, менше грѣха! Большой грѣхъ прощается скорѣе малаго, потому что человѣкъ покается,* раскольн. *Согрѣшили попы* (или *дьяки*) *за наши грѣхи,* Богъ насъ карастъ ими. *Ни грѣха, ни спасенья. Грѣхъ (грѣшно) кускомъ макать въ солоницу,* намекъ на Іуду. *Грѣхъ дуть въ ложку, а обжечься не дувши, грѣшнѣй того,* раск. **Грѣхóвный**, подверженый, причастный грѣху. **Грѣхóвность** ж. сост. грѣховнаго, грѣху подпавшаго. **Грѣши́ть**, впадать въ грѣхъ, нарушать законъ Божій. ‖ Проступаться, ошибаться. *Грѣшить на кого,* клеветать, взводить напраслину. *Умѣй грѣшить, умѣй и каяться. По-давидски грѣшимъ (согрѣшаемъ), не по-давидски каемся. Есть кому грѣшить, было бы кому миловать. По грѣхамъ и житье.* **—ся**, *стар.* ошибиться, дать промахъ, пропустить. ‖ *Ино грѣшится неволей,* безлич. погрѣшается, грѣшимъ. **Грѣшéніе** ср. дѣйствіе грѣшащаго, **грѣшбá** *ниж.* **Грѣ́шный**, въ различн. смыслѣ ко грѣху, винѣ относящійся. *Грѣшный человѣкъ, пью. Грѣшно, грѣшно — а (да) миновать нельзя! Кто Богу не грѣшенъ, царю не виноватъ. Я его, грѣшнымъ дѣломъ, побилъ за это. Я его грѣшными руками, да за святые волосá. Что стыдно да грѣшно, то въ моду (въ обыкъ) вошло. Сказать смѣшно, утаить — грѣшно. Грѣшный Іона беретъ изъ поклона; правый придетъ, безъ поклона беретъ. Грѣшный честенъ, грѣшный плутъ — въ мірѣ всѣ грѣхомъ живутъ! Грѣшному путь въ началѣ широкъ, да послѣ тѣсенъ* (или: *а тамъ крутъ и тѣсенъ*). *Ни праведный безъ порока, ни грѣшный безъ покаянія. Приходили праведники къ грѣшникамъ талану просить. Плоть грѣшна, да душа хороша. Быть на сватьбѣ, да не быть пьяну, грѣшно. Грѣшно оставлять яства въ чашкѣ недоѣдеными,* раск. перекрещенц. *Мандрагоровы яблоки* (раскольн. *картофель*) *ѣсть грѣшно. Правда свята, а мы люди грѣшные. Грѣшная бумажка,* фальшивая, поддѣльная. **Грѣшнó** или *грѣхъ* нар. противно закону Божію; неправо, неправдиво, несправедливо. **Грѣ́шность** ж. грѣхóвность, причастность грѣху; виновность, преступность; непозволительность, противность закону Божію. **Грѣшновáто** *тебѣ дѣлать это, грѣшны́мъ* **грѣшнéхонько**. **Грѣши́тель** м. **грѣши́тельница** ж. (болѣе съ прдл. *пре, со*) **грѣ́шникъ**, **грѣ́шница** ж. кто грѣшитъ, кто переступаетъ законъ Божій. ‖ Преступникъ, особ. ссыльный, коихъ народъ зоветъ грѣшниками *прм.* или несчастными. **Грѣ́шниковъ**, **грѣ́шницынъ**, ему, ей принадлежащій. **Грѣ́шничій**, грѣшникамъ свойственый. **Грѣхови́ще**, поприще грѣха, мѣсто гдѣ грѣхъ совершается. **Грѣхóвничать**, жить во грѣхѣ, беспутно, предаваясь грѣху. **Грѣхóвникъ**, **грѣхóвница**, грѣшникъ, ведущій беспутную жизнь. **Грѣховóдить** или **грѣховодничать**, соблазнять, совращать, вводить другихъ въ грѣхъ. **Грѣховóдничанье** ср. дѣйствіе это, соблазнительные поступки, **грѣховóдство** ср. **Грѣховóдническій** или **грѣховóдный**, ко грѣховодству относящійся, соблазнительный. **Грѣховóдникъ**, **—ница**, **грѣховóдъ**, **— вóдка**, кто грѣховодитъ. **Грѣхолю́бъ**, **грѣхолю́бецъ** м. **грѣхолюбица** или **грѣхолю́бка** ж. сильно приверженый ко грѣху, постоянно предающійся грѣху, грѣшной жизни; **грѣхолюби́вый** *человѣкъ*. **Грѣхомы́га** об. человѣкъ грѣшнаго житія. **Грѣхопадéніе** ср. впаденіе въ грѣхъ, совращеніе съ пути истины, прегрѣшеніе. *Грѣхопаденіемъ* называютъ *первый грѣхъ*, паденіе Адама. **Грѣхопáдкій**, склонный ко грѣхопаденію. **Грѣхотвóрничать**, **грѣхотвóрить**, творить или дѣлать грѣшное, грѣшить. ‖ Творить или создавать грѣхъ, проступокъ, преступленіе, гдѣ его въ сущности нѣтъ, нпр. неумѣстными распоряженіями, неисполнимыми постановленіями нпр. **Грѣхотвóрничанье**, **грѣхотвóрство**, дѣйствіе это; согрѣшеніе; ‖ введеніе въ грѣхъ другихъ, неумѣстными законами, запретами, порядками. **Грѣхотвóрный**, о человѣкѣ: согрѣшающій; ‖ о распорядкѣ, законѣ: вводящій въ грѣхъ. **Грѣхотвóръ**, **грѣхотвóрецъ** или **грѣхотвóрникъ** м. **грѣхотвóрка**, **грѣхотвóрица**, **грѣхотвóрница** ж. кто грѣхотвóритъ, въ обоихъ значеніяхъ. **Грѣхоспаси́тельный**, **грѣхочисти́тельный**, спасающій, очищающій отъ грѣха.

Гряда́ ж. рядъ, цѣпь, полоса, вдольное возвышеніе, гребень; горный кряжъ, хребтикъ, грива по материку, верéтье; коса по водѣ или перекатъ подъ водою. *Булыжникъ грядами лежитъ. Этимъ болотомъ гряда пролегла.* ‖ Взрытая полоса земли въ саду, въ огородѣ, для посѣва. *Дай курицѣ гряду, изростъ весь огородъ. Доселѣ Макаръ гряды копалъ, а нынѣ Макаръ въ воеводы попалъ. Паровыя гряды,* парниковыя, парникъ, крытыя стеклами. ‖ Лежачая жердь или слега; переводина, перекладина. **Гря́дка** умал. гряда, въ различн. знач. ‖ Шестъ, слега, жердь, подвѣшеная или придѣланая лежмя; всякая жердь изъ стѣны въ стѣну. *Платье на грядкѣ, а дуракъ на рукѣ.* ‖ Двѣ жерди въ черной избѣ, надъ челомъ печи, для сушки дровъ, лучины нпр. ‖ *Прм.* полица, полка вровень съ полатями, у печи, отъ стамика до стѣны́; *арх.* полка вкругъ избы́, полавочникъ. *Сиб.* брусъ или двѣ толстыя доски отъ печи (стамика) къ стѣнѣ противной дверямъ, воронéцъ; подъ воронцомъ, *сиб. подъ грядками,* идетъ перегородка, или придѣланъ пересовецъ съ занавѣсомъ, для отдѣлу ку́ти отъ избы́. На *грядки* кладутъ также запасъ луку, въ мѣшкахъ или плетенкахъ, отчего и загадка: *Сидитъ баба на грядкахъ, вся въ заплаткахъ, кто на нее ни взглянетъ, всякъ заплачетъ;* а въ сказкѣ о бабѣ ягѣ: *Сама на печи, груди на грядкѣ.* ‖ Подвѣсная жердь или жерди, надъ кутью, для одежи. ‖ *Ниж.* óченъ для зыбки. ‖ *Грядки* въ телегѣ, двѣ продольныя жерди, сверху и снизу, образующія боковые края кузова и соединеныя съ концовъ вязкáми; въ *грядки* вдалбливаются дуги. *Грядки* въ ручной или переносной лѣстницѣ, ступени. ‖ Иногда то же что нахлéстка. *Грядки сохи́,* казачки, рукояти. ‖ *Астрх.* плотъ, на коемъ выдѣлываютъ икру. ‖ *Гря́дка смл.* крупный лѣсъ по грядамъ, по гребнямъ болотъ. **Гряди́ца** *тмб.* перекладинка, нахлестка на концы тележныхъ грядокъ. *Гря́дочка* умал. грядка огородная и ‖ перекладинка. **Гряду́шка** умал. *ряз.* грядочка, особено гряда скошенаго сѣна, валóкъ; ‖ *кур.* перекладина, связь, нахлестка; ‖ грядка повозки, облукъ, облучекъ. **Грядóвка** ж. *твр.* рожь изподъ цѣпа, невѣйка, вороховая рожь. **Гря́днóй**, **гря́дочный** или **грядкóвый**, до грядки или грядокъ относящійся. **Гря́дистый**, **гря́дчатый**, состоящій изъ грядокъ; имѣющій видъ грядокъ. **Гря́дникъ** м. упалистая мѣстность, изъ мелкихъ, продольныхъ холмовъ. **Гря́дочникъ** м. **—ница** ж. работникъ для копанія и устройства огородныхъ грядокъ. **Гряди́ль** ж. *гра(е)диль,* плужное дышло, палъ, дрогá, укрѣпляемая въ комлѣ

рукоятей и связываемая съ полозомъ или подошвой стоякомъ. **Грядовье́** ср. *нек.* прибороздка, тропа межъ двухъ грядокъ.

Грядущій, см. *грясти*.

Грязь ж. размокшая почва, земля съ водою; слякоть или мокредь по землѣ; нечистота, прилипшая къ вещи пыль, не́чисть. ‖ *Нег.* сорная трава, въ хлѣбѣ. *Распутица безъ грязи не стоитъ. Рожь говоритъ: меня хоть въ золу, да впору* (сѣй); *а овесъ: топчи меня въ грязь, буду князь!* т. е. рожь сѣй во́время, во всякую погоду, а овесъ въ сырую землю. *Не ударь лицемъ въ грязь*, не опозорься. *Небось, лицемъ въ грязь не ударимъ! Мѣсить грязь*, итти по грязи. *Ѣхали* **грязцо́ю**. ‖ Выварки, вышкварки, гарь, вытопки, негодные остатки; осадокъ и всплывъ, при очисткѣ свекловичнаго сахару; эта грязь идетъ еще разъ въ выжимку. ‖ Изгарина при плавкѣ мѣди въ очистительномъ горну, когда промѣшаютъ ее *дразнилкой*, сырымъ шестомъ. *Грязью играть — руки марать. Поигравъ грязью, да и за́ щеку! Какъ смердь ни умывается, а все грязью заваляется. Свинья найдетъ грязь. Не найдетъ свинья грязи! Свиные глазы не боятся грязи. Взятъ изъ грязи, да посаженъ въ князи. Раздайся, грязь, навозъ ползетъ! Прочь (шире), грязь, навозъ ѣдетъ! Дошелъ до грязи, дожилъ до лыка. Какъ въ грязь кинулъ. Грязь не сало, помялъ (потеръ), она и отстала. Грязь не сало: высохла — отстала. Сухую грязь къ стѣнѣ не прилѣпишь*, о клеветѣ. *На дорогѣ грязь, такъ овесъ князь. Весной, ведро́ дождя, ложка грязи; осенью, ложка воды, ведро́ грязи.* **Гря́зи** мн. грязная доро́га, тяжелый путь, распутица. ‖ Болота, топи, болотистыя зе́мли. Есть *грязи лечебныя: морскія, иловатыя, соленыя, сѣрныя* пир. *Соленыя грязи*, мокрые солончаки, *астрх.* хакъ, ха́ки, калмыц. **Гря́зный**, покрытый грязью: замараный, запачканый, загаженый, или затасканый; склонный къ образованію грязи; нечистый, мутный на видъ; неопрятный, нечистоплотный человѣкъ; пошлый, грубый, отвратительный въ речахъ и по́мыслахъ. *Грязное бѣлье́*, черное, идущее въ стирку. *Грязное перо. Одеса городъ пыльный и грязный. Этотъ цвѣтъ грязенъ. Стряпуха наша грязна́. Онъ умный человѣкъ, но грязенъ, и грязно пишетъ. Сверху ясно, снизу грязно. Хороша деревня, да улица грязна*, слава. *Пойдемъ въ церковь! «Вишь, грязно.» Ну такъ въ кабакъ! «Развѣ ужъ какъ нибудь подъ тыномъ пройти.»* **Грязнова́тый**, **грязне́некъ**, то же, въ меншей степени. **Грязне́хонекъ**, вовсе въ грязи, грязнѣйшій. *Грязны́мъ грязне́шенько.* **Грязна́я** ж. *запд.* недѣля сошествія Св. духа. ‖ На свеклосахарн. заводахъ: комната, гдѣ гнетутъ сокъ изъ свекольной грязи. **Гря́зкій**, **грязко́й**, **грязи́вый**, **грязи́стый**, грязный или тонкій, болотистый, вязкій. **Грязево́й**, сдѣланый изъ грязи. *Лукаться грязевыми комьями.* **Грязнота́**, **гря́зность** ж. состояніе или качество грязнаго. *Грязнота* выражаетъ понятіе болѣе самостоятельное, отвлеченое; и *грязность*, качество предмета. **Грязеви́къ** м. **грязну́ха**, **грязну́шка** ж. **грязе́на**, **грязава́**, **грязну́ша** об. неопрятный, грязный человѣкъ, неряха, нечеса, неумывака; ‖ *грязну́ха* также растеніе Chenolea. *Прилетѣла муха горюха къ мухѣ грязнухѣ*, гов. о сплетницахъ. ‖ *Грязну́шка* также утка, малый чирокъ. **Грязни́ца** ж. растеніе Limosella. **Грязни́къ** м. *тул. орл.* мѣсяцъ октябрь. *Грязникъ ни колеса́, ни по́лоза не любитъ*, распутица. *Мни и топчи льны съ половины грязника.* ‖ Кадка на свеклосахарн. заводахъ, для складки сахарной грязи; ‖ рабочій, который процѣживаетъ въ *грязную цѣдилку* пѣну и грязь сока, послѣ дефекаціи. ‖ **Грязевики́** мн. обувь отъ грязи; калоши; деревянныя ходульки турчанокъ, татарокъ, ступнячки. **Грязни́чій** м. шуточное прозвище полицейскаго служителя, базарнаго, который стоитъ цѣлый день на грязной площади. **Грязеви́ще** ср. **грязеви́на** ж. топь, болото или грязь большаго объема, грязища. ‖ Высохшее болото, бывшія грязи, топи, сухіе солонцы и хаки. **Гря́зево** ср. *гре́зево тер.* мѣсятка, мѣсиво для птицы, изъ отрубей, макины пир. **Грязло́** ср. гребло, волокуша, поперечная дощечка съ шестомъ, для сгребанія сору, грязи, снѣгу. **Грязни́ть** что, марать грязью, гадить, пачкать. **Грязни́ться**, возв. и стрд. смотря по смыслу речи. **Грязни́тель** м. — **ница** ж. кто грязнитъ, мараетъ, **грязни́ла** об. **грязни́лка**. **Грязнѣ́ть**, становиться грязнымъ, грязниться. **Гря́знуть**, тонуть, вязнуть, засѣдать въ илу, въ тинѣ, грязи, топи. **Онъ гря́знетъ въ чувствености.* **Грязня́кать**, грязно говорить, вести пошлую, безнравственую бесѣду.

Грясти́, **гря́нуть**, итти шествовать, подвигаться, близиться, приходить; ‖ однкрт. набѣга́ть, налетать, наскакивать, накидываться на кого; ударить; въ семъ знач. унтрб. *кур.* *гря́кать*, *гря́кнуть*. *Громъ грянулъ*, ударилъ. *Грянемъ на врага! Грянулъ дождь, какъ изъ ведра. Не громъ грянулъ, что бѣднякъ слово молвилъ. Грянулъ соколъ на утку. Мастеровой — курица: что грянетъ* (или *ступитъ*), *то клюнетъ*, выпьетъ. *Гря́нуть* можно также принять за однкр. гл. *гремѣть*: *Пѣсенники грянули*; но вовсе неправо относятъ гл. *грянуть* ко гл. *грести*; *гребцы грянули веслами*, ударили, налегли на весла, навалились; посему **гря́нуться**, удариться, грохнуться, упасть со стукомъ, трескомъ, обрушиться. *Какъ нагрянули, такъ и отгрянули*, ни съ чѣмъ. **Гряду́щій** прч. *грясти́*; идущій, ближащійся, наступающій, и вобще будущій. *Прошлаго поминаемъ, грядущаго чаемъ.*

Гуа́но ср. нескл. испанс. птичій навозъ, особ. морскихъ птицъ, съ береговъ и острововъ, для удобренія полей.

Гуа́шъ, **гвашъ** м. итал. иногда какъ нар. родъ живописи водяными красками, съ бѣлилами, вобще красками не сквозящими, кроющими густо; противл. *соковыя краски, акварельная живопись.*

Гу́ба и *губа́* ж. брыла, края рта у челов. и животн.; *верхняя губа*, отъ ноздрей до края; *нижняя*, отъ впадины, отдѣляющей подбородокъ, до края, гдѣ обѣ губы смежаются; или алая часть губъ, крайній рубезокъ. ‖ Вобще край, кромка, одна изъ смежающихся поло́съ: каждая изъ половинокъ ножницъ; оконечность каждой половинки клещей, щипцовъ, тисковъ; часть которая хватаетъ, тискаетъ, откуда и названія: *плоско-, кругло-, острогубцы.* ‖ *Волж.* румпель, рукоять руля, рычагъ, коимъ руль ворочаютъ. ‖ *Сѣв. и запд.* грибъ, особ. съѣдомый, блица; въ этомъ знач. *гу́бы* противополаг. *поганкамъ. Губы ломать*, *арх.* итти по грибы. ‖ Гриба́стые наросты на деревьяхъ, почему и трутъ, чагу, зовутъ *губой, губкой.* ‖ *Кал.* копань, кокора, дерево съ боковымъ корнемъ, на барку. *За́ячья гу́ба*, трегубость, природное раздвоеніе верхней губы у челов. *У него молоко на губахъ не обсохло*, молокососъ. *Распустить губы*, зѣвать, ротозе́ить. *Прикусить (закусить) губу*, замолчать. *Надуть гу́бы*, дуться, гнѣваться. *Губа толще, брюхо тонше (тоще)*, гов. о ломливомъ, причудливомъ, сердитомъ, спесивомъ. *Что лѣтомъ ногой приволочишь, то зимой губами подберешь. Твоимъ бы медкомъ, да насъ по губамъ! Ѳедулъ, что ты губы надулъ? Подбери губы-тѣ: городничій ѣдетъ! Не на мать, гу́бы-то надувать! Не на мать, губъ не надуешь! Поднять бы ему губы, да заглянуть въ зубы*, на годы. *Гостя потчуй, покуда черезъ губы не перенесетъ*, болѣ не сможетъ. *Губа не дура, языкъ не лопатка: знаетъ, что горько, что сладко. Только по губамъ помазалъ*, посулилъ. *Умный попъ хоть губами шевели, а мы грѣшные, смекай! Не мокра бы губка, былабъ и шубка*, пьяница. *Не срубишь дуба, не отдувъ губы. Губы чешутся — цѣловаться.*

Тяни губы на зубы! о голодѣ. *Гу́бка, гу́бочка, губче́нка, губче́ночка, гу́бонька, губе́нка, губе́ночка* умл. *Гу́бища*, **губа́ница** увел. *Губа-губаревна*, шутч. || *Губа*, **губка**, животнорастеніе (рослякъ), коего мягкій, ноздреватый оставъ идетъ за вехотку, для подтирки, обмывки нпр. Мелконоздристая губка назыв. *грецкою*, крупная *простою*. *Онъ пьетъ, какъ грецкая губа*. **Губье́** *елд.* собр. съѣдомые грибы, гу́бы; **губовьё**, трутъ березовый. **Губа́нъ, губа́стикъ, губа́рь** или **губа́чъ** м. **губа́нья, губа́стка, губари́ха** ж. **губа́шка** об. губа́стый человѣкъ или животное, брыланъ, у кого большія, отвислыя губы; || иногда то же что **губо́ня** об. **губоду́й** м. кто дуется, дуетъ губы, сердится. || *Губанъ*, рыба Labrus; || *губа́стикъ*, раст. Mimulus. **Губа́рка** ж. растеніе Mimusops? **Гу́бина́** ж. *сѣв. и вост.* собр. начально: губье́, съѣдомые грибы; но затѣмъ и вобще всякаго рода овощь, приварокъ, даже всѣ ягоды, не исключая рябины и черемухи. *Губина не сыть, а какъ съ нею быть?* || Пчелиный кормъ, пища для сбора, поно́ска. **Гу́бница** ж. *сѣв. вост.* грибовница, похлебка изъ губъ, грибовъ; но мѣстами (*арх-он.*) то же что мешу́й, кушанье изъ брусники съ мукой. **Гу́бникъ** м. *сѣв.* пирогъ съ грибами, гри́бникъ, грибо́вникъ. **Губно́й**, относящійся къ губамъ. *Губная помада. Губныя буквы*, произносимыя губами: *б, п, м*. **Губа́стый**, у кого большія, отвислыя губы, губанъ, губарь, брыланъ, губастикъ. *Губастыя растенія*, Labiatae, дурно прозванныя **губоцвѣтными**, цвѣтокъ въ родѣ шлема: шалфей, мята нпр. **Гу́бковый, гу́бочный**, сдѣланый изъ губки, изъ губокъ. **Губкова́тый, гу́бчатый**, ноздреватый, ноздристый, дырчатый. **Гу́бистый, губови́дный, губобразный**, похожій на губу. **Гу́биться, губа́нить** или **губа́ниться**, дуться, дуть губы, гнѣваться, сердиться. **Губа́тѣть** или **губа́стѣть**, толстѣть губами, губой; пухнуть въ губѣ. **Губча́тѣть**, дѣлаться губчатымъ, ноздреватымъ. **Губоде́рга** об. кто ужимается губами, подергиваетъ ими. **Губодра́нъ, губорва́нъ** м. у кого губа разорвана. **Губоща́пъ** м. противополож. *губану, губастому*; человѣкъ съ малыми, рѣзкими, сжатыми губами; || челов. скрытный, хитрый. **Губошле́пъ** м. розиня, ротозей, зѣвака.

Губа́ ж. морской заливъ, затонъ, за́водь взмо́рья. *Кольская губа, что московская тюрма*, не скоро выйдешь. **Губови́на**, *губови́нка арх.* то же. || *Стар.* страна, край, область, округъ, уѣздъ, волость; || *нов. пск.* селенье, усадьба, дворъ, изба; дача, заимка, мыза (см. *губи́ть*). **Губно́й**, относящ. къ губѣ. *Губной берегъ. Губна́я грамата*, *стар.* данная на землю, поземельная крѣпость. || *Стар.* уголо́вный (отъ *гу́ба, гибель, пагуба*). *Губное дѣло*, уголовное, губящее человѣка. *Губная грамата*, въ этомъ значеніи, уставъ уголовнаго дѣлопроизводства для *губы*, по вѣдомству *губнаго старосты*, завѣдывавшаго уголовными дѣлами по губѣ. *Умный, что староста губный: всякъ его боится. Губной дьякъ*, писмоводитель при губномъ старостѣ; *губной цѣловальникъ*, присяжный по симъ дѣламъ. *Губной станъ*, селеніе гдѣ жилъ губной староста, гдѣ *губная изба*, присутствен. мѣсто, гдѣ засѣдалъ губный староста, и гдѣ шелъ уголовный судъ и расправа. || *Губный* также значило поземельный, отъ *губа*, округъ, владѣніе. **Губаши́** м. *мн. вост.* клѣтки *волж.* полѣнницы или подмостки костромъ, городки *сѣв.* полати *астрх.* какіе кладутся по обводу барки, подъ днище, при самой постройкѣ ея.

Губе́рнія ж. родъ области или большаго округа Росіи, раздѣленаго на уѣзды, подъ управленіемъ губернатора. Въ просторечіи, *губернія* также губернскій городъ, главный городъ въ губерніи. **Губе́рнскій**, до губерніи относящійся, къ ней принадлежащій; мѣста́ и должности именуются *губернскими*, для отличія отъ высшихъ, государственыхъ, и отъ низшихъ, уѣздныхъ. *Суди меня губернска, а не баба деревенска! Губернское правленіе*, старшее въ губерніи распорядительное и исполнительное мѣсто, не судебное, а высшее полицейское. *Губернскій секретарь*, чиновникъ 12 класса. **Губерна́торъ**, вобще начальникъ губерніи; бываетъ *гражданскій* и *военный*; послѣднему подчинены и расположенныя въ той губерніи войска́; пограничныя губерніи, по три, по четыре, подчинены *генералгубернатору*, а обѣими столицами управляютъ *военные генералгубернаторы*. *Губерна́торъ* и *гуверне́ръ* одно и то же фриц. или лат. слово, у насъ раздвоеное. **Губерна́торша** ж. жена, супруга губернатора. *Ей житье, какъ губернаторшѣ: хочетъ, смѣется, хочетъ плачетъ!* **Губерна́торовъ, — торшинъ**, ему, ей придлежащ. **Губерна́торскій**, то же; званію, должности этой присвоенный. **Губерна́торство** ср. званіе, должность эта.

Губи́ть, гу́бливать что, погублять, истреблять, уничтожать, изводить, портить, дѣлать негоднымъ, искажать; тратить попусту, покидать или изводить безъ пользы; убивать, лишать жизни, тѣлесно или духовно; повергать въ бѣдствіе. *Морозъ губитъ жатву. Хорекъ губитъ куръ. Время губить, не воротить. Самъ себя губитъ, кто гуляночки (винцо) любитъ. Всякъ правду любитъ, а всякъ ее губитъ. Любишь, да губишь. Злаго любить, себя губить. Другъ друга губятъ, что камень долбятъ. Друга люби, себя не губи́.* || *Вор. перс.* съ малор. терять; особ. употрб. *за́губить*, т. е. потерять, какъ сіе послѣднее слово, у великорусовъ, наоборотъ иногда значитъ погубить, убить: *потерять человѣка*. **Губи́ться**, стрд. и возв. по смыслу речи. *Всю птицу вы́губили. Догу́бить ты меня. Не загуби души. Изгубить, погубить, сгубить кого. Разгубилъ весь достатокъ.* **Губле́ніе** ср. дл. **гу́бка, гу́ба** ж. об. на́губа, трата, изводъ, гибель, порча, убійство нпр. (см. также *гу́ба* и *губа́*, выше). **Губь** ж. *арх.* бѣда, гибель. *На скотину губь нашла.* **Губи́тельный**, пагубный, губящій, погубляющій; вредный. **Губи́тельство, гу́бство** ср. погубленіе, истребленье, убійство, порча нпр. **Губи́тель** м. **губи́тельница** ж. **губни́къ** м. **губни́ца** ж. **губщи́къ** м. **губщи́ца** ж. кто губитъ, погубляетъ что, кого. Въ пѣсняхъ и причетахъ невѣста называетъ жениха *губителемъ* своимъ, а сваху *губительницей*, пагубни́цей.

Губя́ный? *пск.* плотный, добротный. *Губяное сукно.*

Гуверне́ръ м. **гуверна́нтка** ж. фриц. надзиратель за дѣтьми, воспитатель, — ница. **Гуверне́ровъ, гуверна́нткинъ**, ему, ей принадлежащій. **Гуверне́рскій, гуверна́нтскій**, имъ свойственный, къ нимъ относящійся.

Гу́гала ср. мн. **гу́гали** м. мн. *арх.* веревочныя качели. **Гу́гать** кого, качать на качеляхъ. **Гугаться**, качаться, колыхаться.

Гу́гель м. жидовское хлѣбенное, продолговатыя пшеничныя булочки, хлѣбцы, съ витушкой по верху.

Гугни́вый, гугня́вый, картавый, особ. гнусливый, кто говоритъ въ носъ, въ нёбо; || *тул.* плѣши́вый, гуня́вый (см. *гуна́* и *гуни́ть*). **Гугня́** ж. **гугни́ха** ж. *нов. ур-каз.* то же, гнусарь, кто гнуситъ. *За здоровье бабушки Гугнихи!* приматерь Уральскихъ казаковъ. **Гугни́вость** ж. свойство это, гнусливость. **Гугна́вить, гугня́вить, гугни́вить, гундосить**, гнусить, говорить невнятно, въ носъ или горломъ. **Гугна́вѣть, гугня́вѣть** или **гугни́вѣть**, дѣлаться гугнявымъ, нпр. отъ дурной болѣзни.

Гугу́кать, о младенцѣ, подавать веселый, довольный голосъ *ау, гугу́*. *Ты у меня ни гугу́*, пишни, молчи, не говори ни сло́ва. *Объ этомъ ни гугу*, не проговаривайся никому.

Гу́да ж. *орл.* (нѣм. Hütte?) стекляный заводъ.

Гуди́ть или **густи́**, играть на гудкѣ; играть нескладно смычкомъ по струнамъ, вызывая низкіе и протяжные звуки. || *Каз.* пѣть,

какъ говор. и играть, вм. *пѣть. Хороша дудка, да не гудитъ*, не дудитъ. ‖ *Нов.* манить, обольщать, заманивать въ обманъ, надувать, откуда **гуда́ла** или огудала, плутъ, мошенникъ, ловкій обманщикъ. **Гуди́ла, гуди́льщикъ, гуде́цъ** м. музыкантъ на гудкѣ, кто гудитъ, пилитъ смычкомъ; въ знач. музыканта на гудкѣ, болѣе употрбит. **гудо́чникъ. Гудо́къ** м. родъ скрыпки безъ выемокъ по бокамъ, съ плоскимъ дномъ и покрышкою, о трехъ струнахъ, выходящей изъ обычая у народа, какъ и балалайка. *Гудки со двора, и жаръ простылъ*, пляска. *Скрыпка да гудокъ сведетъ домокъ въ одинъ уголокъ. Волынка и гудокъ, собери нашъ домокъ; соха да борона, разорили наши дома!* дразнятъ бѣлорусовъ. *Скокъ поскокъ, по полу гудокъ, по подлавочью гудокъ: наиграется гудокъ, да и сядетъ въ уголокъ?* вѣникъ. ‖ *Астрх.* свирелка, сопелка, камышевая дудка. ‖ *Кстр.* иголка? **Гудо́чный**, до гудка относящійся. **Гуде́лка** ж. *ряз. тул.* гудокъ, въ обоихъ знач. скрыпка или дудка. ‖ Щебетунья, болтунья, говорунья. **Гуда́лка** ж. брунчалка, игрушка: деревяшка или косточка вздѣтая на двойную веревочку, которую закручиваютъ и растягиваютъ, отчего косточка урчитъ или гудетъ; буркалило, жужжалка. **Гудѣ́ть**, издавать гудъ, гулъ, урчаніе, протяжный звукъ. *Колокола гудятъ, вѣтеръ гудетъ. Одна голова, и гуде(и?)тъ и пляшетъ.* ‖ *Прм.* выть, завывать. *Волки гудятъ.* ‖ *Вор.* плакать, рюмить, выть, рыдать. ‖ *Ряз.* быстро вытекать, съ гу́ломъ. *Кровь такъ и гудетъ.* **Гуде́ніе** дл. **гудьба́** ж. **гудъ** м. об. дѣйствіе и (*гудѣ́ніе*) состояніе по гл. *гудить* и *гудѣть*; но *гудьба* болѣе говор. о дѣйствіи, гудѣніе. *Подъ одинъ гудъ*, подъ одинъ строй или ладъ, подъ ровню, подъ стать, подъ масть, подъ дружку, подъ пару; заодно съ чѣмъ.

Гужиръ м. *сиб.* хакъ, солончакъ; но *гужиры* содержатъ не поваренную соль, а соду, натръ, щелочь, и потому земля эта идетъ въ букъ, для мытья и стирки.

Гужъ м. петля, вѣночекъ, кольцо, калачикъ, мочка, глухая привязь. ‖ Въ упряжи, кожаная глухая петля, укрѣпленая въ хомутныхъ клешняхъ; *гужъ* обносится поверхъ оглобли, и въ него вставляется нагнетомъ конецъ дуги. ‖ Въ гребныхъ судахъ, вѣнокъ, замѣняющій оключину; онъ надѣвается на кочетокъ и на весло, либо продѣвается въ дыру борта. *Взялся за гужъ, не говори что не дюжъ*, крѣпись въ словѣ. *Неподсилу возъ, такъ и гужи пополамъ. Поневолѣ конь гужи рветъ, коли мочь не беретъ. Коли гужи плохи, кладь береги. Не тужи, наживешь ременны гужи! Не тужи, что мочальны гужи: ременные, да и тѣ рвутся! Тотъ тужи, у кого ременные гужи, а у насъ лыко да мочало—туда же помчало!* ременные доро́гой оборвутся, не починишь. *Не тужи, поколѣ тянутъ во всѣ гужи; а пристанутъ, слѣзай, да самъ помогай. Жена пряди рубашки, а мужъ тяни (вей) гужъ. Умъ, да умецъ, да у гужа рубецъ.* ‖ *Тмб.* гужекъ, пріузъ, пріузень, связка у молотильнаго цѣпа. ‖ *Гужъ*, **гужи́ще** *влгд.* ужи́ще, веревка для связки, привязки чего. **Гу́жикъ, гужо́къ**, вѣнчикъ, свитое изъ чего кольцо, гайка изъ кожи, верви или инаго гибкаго вещества, надѣваемая для прикрѣпы, оболочки, затычки пир. *Гребь* (весло) *гужикомъ надѣвается на кочетокъ* (на колышекъ оключины). **Гужево́й**, къ гужу относящ., **гуже́мъ** (нар.) привезеный, сухопутный, извозный, на колесахъ или на полозу, а не водою доставленый. ‖ Гусемъ, вереницей. **Гуже́вникъ** м. или **гуже́вка** ж. хребтовая, самая прочная часть сыромяти, на упряжные гужи. **Гужеѣ́дъ** м. бранное прозвище кучера.

Гу́за ж. морщина, складка, сборка, бора́. ‖ Нерасторопный, вялый, мѣшковатый челов. ‖ *Влгд.* неустойчивый, попятный, нестойкій, не крѣпкій въ словѣ. ‖ *Гуза́ вор.* (гдѣ не знаютъ сред. рода) или **гузо́** ср. *кур.* **гузо́вье́** *смб.* **гузо́вка** ж. *вят.* **гузъ** м. *тер.* **гузло́** ср. **гу́зовъ** м. *каз.* огузокъ снопа, низъ, срѣзъ, комель, бритъ; притв. *воло́тка, борода, ко́лосъ.* **Гу́зка** ж. низъ и задъ чего либо; у птицъ, хвостовая оконечность тѣла, хлупъ; у яйца, пу́га, тупой, круглый конецъ его, противоп. тѣльцу́ или носку; у ружья, казенникъ; у печатальныхъ буквъ, конецъ на которомъ онѣ стоятъ. **Гу́зица** ж. пташка трясогузка, трясохвостка, мухоловка; у насъ ихъ два вида: желтая и голубая; послѣднюю неправильно называютъ синичкою. **Гу́зно** ср. задъ и низъ чего, задница челов. и животи; ‖ у крсть. ино употрб. вм. животъ. ‖ *Вят.* кончикъ иглы, жало, жальце (не ушко ли?). Иные замѣняютъ слово это, для пристойности, словами *гузло́* и *кузло́*, какъ въ пословицѣ: *Гдѣ пирогъ съ крупой, тамъ всякъ съ рукой, а гдѣ кнутъ съ узло́мъ, тамъ прочь съ кузло́мъ.* **Гузе́нный**, до задницы относящ. **Гуза́ть** *влгд.* пятиться, не устаивать въ словѣ, либо робѣть, трусить, отказываться; ‖ *тер. прм.* раздумывать, не рѣшаться, мѣшкать, медлить; дѣлать что мѣшкотно, вяло, нерасторопно; ‖ *вор.* возиться надъ чѣмъ, убирать, прибирать, особ. о хозяйкѣ. **Гузу́нъ** м. **гузу́нья** ж. попятчикъ или ненадежный въ словѣ; ‖ несмѣлый, робкій, нерѣшительный; ‖ мѣшокъ, нерасторопный работникъ. **Гузы́нить, —ся** *нвг. тмб. вор. смл.* упрямиться, сердиться, дуться; плакать, ревѣть отъ злости. ‖ Спесивиться, чваниться, зазнаваться. **Гузы́нистый**, сердитый, упрямый, раздражительный. **Гузы́ня** об. угрюмый упрямецъ; ‖ плакса, ревунъ, крикса; ‖ брюзга. **Гузы́нь** ж. *сар.* непочетныя, послѣднія мѣста́, заднее мѣсто за столомъ или иногдѣ. **Гузы́рь** ж. *вор.* кошель въ неводѣ или у бредня, матня, кутецъ, карна, корма. ‖ Соломеные пучки, снопики, для крышъ.

Гу́йка ж. *ол.* большая гагара, съ гривкою, она же чубатая, болотная, Colymbus, водяной-конь. *Гуйка кричитъ, дождь будетъ.*

Гу́йна ж. *арх.* временная палатка или шатеръ надъ судномъ, изъ паруса; тентъ; будка на ка́рбасѣ; вѣроятно это *гайно, гойно?*

Гу́каръ м. промысловое и грузовое двумачтовое судно, съ широкимъ носомъ и круглою кормою; въ Бѣл. морѣ, по Маріинск. собщ.

Гу́кать, гу́кну́ть (*юж. и завд. гука́ть*) издавать глухой, отрывистый звукъ или крикъ; ау́кать, отзываться, подавать голосъ; кликать, кричать, звать; пугать кого внеза́пнымъ крикомъ; о дѣтяхъ: беспокойно покрикивать, призывая. ‖ *Кал. смл.* гуторить, баить, говорить. *Гукали, не бы то наборъ будя. Не гука́й*, молчи, ни гугу. *Сова въ лѣсу гу́каетъ.* ‖ *Гу́кнуть кого, пск.* ударить. ‖ *Гукну́ть кого, вор.* кликнуть. **Гука́нье** ср. длит. **гукъ** м. об. издаванье звуковъ. ‖ *Гукъ, пск.* волынка, коза, кобза.

Гула́ ж. *кск.* папахъ, персидская смущатая, остроконечная шапка.

Гу́лай? м. *доп.* полукомо́лый, однорогій быкъ.

Гу́ли ж. мн. голуби, отъ призывнаго клика: *гуль-гуль* (*гулять?*). **Гу́ленька, гу́лечка** об. голубь, голубокъ. *Гули, да гули, анъ и въ лапти обу́ли. Сегодня гули, да завтра гули: держись, чтобъ въ лапти не обули!* о страстныхъ голубятникахъ, проживающихъ время и состояніе на голубей. ‖ *Гули, гу́льки*, какъ нар. употрб. также вм. гулянье, гульба, погулка, шатанье. ‖ Младенца ласкаютъ приговаривая: *гу, агу́, гу́ли*; **гу́лить**, забавлять, тѣшить бесловеснаго младенца голосомъ; также о само́мъ младенцѣ, взывать въ удовольствіи или улыбаться. *Онъ гу́литъ, агу́каетъ.* ‖ Нѣжить, ласкать, голу́бить; баловать.

Гуло́мъ *мск. ряз.* огу́ломъ, обтомъ, чехомъ, валомъ; говорятъ также **гула́ми**. *Продавать, покупать гуло́мъ, гула́ми. Не гуло́мъ (не взагребъ) денежки, а счетомъ.* **Гулово́й** *тмб.* огу́льный, обтовой, валовой. *Отдавай гуловымъ счетомъ.*

Гулъ, гулкъ, голкъ м. гукъ, дальній глухой звукъ, звонъ, зыкъ;

раскатистый шумъ, стукъ. ‖ Отголосокъ, о́тгу́лъ, вторье, эхо. *Гулъ въ трубѣ — душа покойника пришла*, *занд.* **Гу́лкій**, издающій или отражающій звуки громко; звучный, зычный, раскатистый, шумный; гудящій. *Вѣтеръ гу́лко реветъ. Это гулкое мѣсто, выстрѣлъ гу́лко раздается.*

Гульбица? (*гулять*?) *ж. влгд.* подклѣть, подызбица.

Гульди́ть *арх.* (*гулять*? *юлить*?) мѣшать, быть помѣхой, препятствіемъ. *Отойди, не гульди.* ‖ Хитрить, лукавить, криводушничать (*сгу́льдить*, слукавить)?

Гу́лька *ж. юж. зап. и прм.* шишка, волдырь, опухоль, наростъ, на человѣкѣ, животномъ, или на деревѣ. *Набилъ себѣ гульку.*

Гулькъ *м.* одномачтовое суденко, со шпринтовнымъ парусомъ. ‖ Нар. *перс. юж.* мгновенно, во мгновеніе ока, мигомъ, минтомъ. *Гулькъ, а ужъ онъ тута!*

Гульфъ, гу́льфикъ *м.* часть панталонъ, брюкъ, пристегиваемая спереди къ поясу; клапанъ, лопасть, лацканъ; гов. и *гу́льтикъ*, обзывая такъ и барскіе штаны, и самого барина, чиновника.

Гулю́чки, гулю́кушки, гулю́шеньки, гулю́нюшки или **гулю́кальцы** *ж. мн.* жа́чки, жмурки, жма́канцы, народная игра, прятки; кто **гулю́каетъ**, ищетъ съ завязанными глазами попрятавшихся, перекликаясь съ ними словомъ **гулю́**, что и назыв. **гулю́каньемъ**. **Гулю́каться**, играть въ прятки.

Гуля́ть, гу́ливать, разгуливать, прогуливаться, прохаживаться, проминаться; проѣзжаться; ходить, иногда и ѣздить, безъ дѣла, для прогулки, отдыха, движенья. ‖ Быть безъ дѣла, празднымъ; ничѣмъ путнымъ не заниматься, лѣнтяить. ‖ Посѣщать, навѣщать знакомыхъ. *Гуляй къ намъ о праздники*, *ниж.* *Гулять въ окно*, *тул.* сидѣть безъ дѣла и зѣвать въ окно. ‖ Проводить время въ погулкахъ, увеселеніяхъ, попойкахъ; пить, пьянствовать. *Онъ загулялъ теперь, гуляетъ.* ‖ О женщинѣ, вести распутную жизнь. *Гулять на со́ру*, *тов.* заганивать лисъ верхомъ, захлестывая ихъ съ лошади плетью (см. *соръ*). **Гульну́ть**, кутнуть, напиться, запить, пропьянствовать извѣстное время. *Гулять не устать, кормилъ бы кто, да поилъ. Гуляли по зеленому лугу*, играли въ карты. *Гуляетъ, погуляетъ, устанетъ, перестанетъ. И мужъ не знаетъ, гдѣ жена гуляетъ. Опричь мужа, всякъ знаетъ, что жена гуляетъ. Гулять хорошо, да было бы изъ чего. Гуляй, да дѣла не забывай (да дѣло знай). Молодецъ гуляй, да самъ себя знай*, помни. *Гулять, дѣвушка, гуляй, а дѣльца не забывай (да дѣльце помни). Гуляй ребята, поколѣ я гуляю!* сказалъ вахмистръ, глядя на нечищеныхъ коней. *Взяли, какъ Мартына съ гулянья!* внезапно. *Не гуляла, не жаловала, ни въ рождество, ни въ масляницу, а привелъ Богъ въ великій постъ! Гулящіе дни случатся, такъ чѣмъ на улицѣ валяться — лучше въ кабакѣ проспаться! Только бъ пить да гулять, да дѣла не знать. Богъ не гуляетъ, а добро перемѣряетъ*, говорится при перемѣнѣ счастья. *Пошла гулять (плясать)!* пошло дѣло. *Не* **гуляется**, *коли ѣсть нечего*, безлично. *Лошадка выгулялась. Догуляемся до грѣха. Загулялъ*, запилъ. *Изгулялся*, истаскался. *Нагулялся вволю. Нагулялъ тѣло*, о скотѣ, нажилъ. *Корова обгулялась. Отгулявъ, приходи. Погуляй еще. Некакъ онъ подгулялъ. Чужая скотина иногда пригуливаетъ*, пристаетъ къ нашей. *Господа прогуливаются. Погодушка разгулялась.* **Гуля́ніе**, дѣйст. по гл. прогуливанье, праздношатательство; свобода отъ дѣлъ. **Гуля́нье**, то же, но бол. употрб. въ знач. мѣста и сборища, въ извѣстный день, для общей прогулки пѣшкомъ, поѣздомъ. *Екатерининскія гулянья; первое катанье на саняхъ*, 24 нояб. *На Екатерининъ день, и на Андрея, гадаютъ.* ‖ *Гулянья, гуля́ньеца нѣтъ*, *вор.* испражненія, панизъ (ошибочно *гума́нья*). **Гульба́** *ж.* погулка, попойка, пьянство; распутство; иногда праздношатательство, либо прохлада, забава. *Пошла смывать дѣвьи гульбы, прохладушки*, передсватебн. баня. ‖ Гуле́на, гуля́ва, гуля́вица. **Гу́льба**, картофель, карто́шка, чертово или земляное яблоко; особ. у раскольниковъ: по преданію, табакъ и картофель родились отъ распутства; въ малор. и *нерос.* бу́льба, *занд.* земняки. **Гуля́вство** *ср. ниж.* лѣность, праздность, праздношатательство. *Нынѣ* **гуля́шки**, *завтра гуляшки, и находишься безъ рубашки.* **Гуле́жъ** *м.* **гульня́** *ж.* кутежъ, погулка, пиръ, попойка, разгульная жизнь. **Гуля́нка** *ж.* гулянье; пирушка; ‖ *ниж-сем.* бесѣдка въ саду. ‖ Бездѣлье, досугъ, межедѣлье, свобода, болѣе употрб. мн. *гуля́нки*. *Сработать что на гуля́нкахъ.* **Гуле́нки, гуле́нушки, гу́ли, гу́льки**, то же, гулянки, досугъ; праздность, бездѣлье. **Гу́ля** *м.* голубь, голубокъ и призывная кличка: *гу́леньки, гу́ли!* **Гу́льный, гульно́й, гулево́й, гуля́щій, гуля́чій**, гуляющій, праздный и праздничный, не рабо́чій и не работный; не занятый, свободный; бестягольный. *Онъ человѣкъ гуля́щій, у него все гулячая пора. Вычетъ за гульны́е, прогу́льные дни. Это гулящее, гулевое мѣсто*, не застроеное, пустопорожнее. *Нѣтъ ли у васъ гуляч(щ)аго хомута?* свободнаго. *Гулевой скотъ*, не рабочій, отгуливающійся на пастбищѣ. ‖ *Гульной* и *гулевой ребенокъ*, побочный, небрачно рожденый, пригу́льный. *Гульная корова, гулевая*, гулящая или праздная, безъ молока. **Гулли́вый, гуля́вый**, разгульный; охочій до гульбы, праздности, до погулокъ. *Гулли́вые дни*, праздничные, разгульные. **Гуля́вчивый**, охочій до праздности, до гулянья, бездѣлья. **Гуля́вость** и **гуля́вчивость** *ж.* свойство по значен. прлгт. **Гуле́нкать**, гулять, праздновать, быть безъ работы. **Гуля́ка, гуля́ха** об. **гу́лень** или **гуляй**; **гульта́й, гульта́й** *занд.* **гуля́ла** *м.* **гуля́лка** *ж.* **гуля́ва, гуле́на** об. челв. праздный, шатунъ, лѣнтяй, гулящій; охочій до гостьбы, пирушки, попоекъ; пьяница, мотишка. ‖ *Гуля́ва, гулена* *ж.* также картофель, гу́льба. ‖ *Гуле́на, гуле́нушка*, ласково, охотница выѣзжать, гулять; ‖ также гулевая скотина; ‖ звѣрь не доморощеный, не выкормокъ, дикій. *Шерсть на гуленѣ всегда лучше противъ кормяшки.* ‖ *Встарь, гуляемъ* звали подвижной городокъ, на каткахъ, крытую башенку, для приступа. *Гуля́й-день, гуляй-пора*, праздное, либо праздничное время. *Не пойманъ, не воръ; не уличена, не гулява. И красава, да гулява.* **Гуля́льщикъ** *м.* — **щица** *ж.* кто прогуливается, пѣши или катается. ‖ *Гуля́льщикъ*, *арх.* наряженый, переряженый, свято́чникъ, о́крутень, личинникъ. **Гуле́нникъ** *м. ниж-сем.* **гуля́вникъ**, яичница съ картофелемъ. ‖ Растеніе Sisymbrium. ‖ *Гулявникъ*, Nasturcium offic. жеруха, рѣж(з)уха, брункресъ, кресъ-рудниковый. **Гуля́вица** *ж.* растеніе кашка, гречи́на, тысячелистникъ, деревей, гусиная-греча, гуси́нникъ, крова́викъ, кровавецъ, Achillea millefolium. *Гул. чихотная*, Achill. Ptarmica, чихирь, чихотка, кровавикъ, киховецъ, несій-чохъ, дикая-зоря. **Гу́льникъ**, растеніе Trapa natans, чилимъ; чертовы-, болотные-, водяные-орѣхи, котелки, рогатка, рогулька, батла́чикъ. **Гуле́нышъ** *м.* гульно́й, гулево́й, пригульный, безбрачно рожденый; дѣвичій, семибатешный. **Гуля́шки** *ж. мн.* гулянье, гульба, праздность. *Гуляшками вѣкъ не пробавишься.* **Гульби́ще** *ср.* гулянье, мѣсто опредѣленое для гулянья, для прогулокъ, общественный садъ или роща пир. **Гульби́щный**, къ гульбищу относящійся. **Гулеви́ще** *ср.* пустырь или пустошь, залежь, гулящее мѣсто. **Гулебщи́къ**, пастухъ при гулевомъ, нерабочемъ скотѣ; стадо это мѣстами пасется отдѣльно. **Гулемы́га** об. шатунъ, праздный гуляка.

Гули́фъ *м.* персид. *астрх.* роза, розанъ; шиповникъ. **Гуля́фная** *вода*, розановая, перегнаная на лепесткахъ розы, шиповника.

Гума́га, гума́жный нпр. *тмб. прм. сиб.* бумага, бумажный.

Гума́нный латн. человѣческій, человѣчный, людскій; свойственый человѣку истино просвѣщеному; человѣколюбивый, милостивый, милосердый. **Гума́нность** ж. человѣчность, людскость; благодушіе, человѣколюбіе, милосердіе; любовь къ ближнему.

Гу́мбить, гу́мблить *влд.* говорить, баять, гуторить. **Гу́мболъ** м. **гу́мбола** ж. говорунъ, болтунъ, краснобай.

Гуме́нникъ м. **гумно́** ср. мѣсто гдѣ ставятъ хлѣбъ въ кладяхъ и гдѣ его молотятъ; крытый токъ или ладонь, собств. **гуме́нце** ср. и половня, а вблизи бываетъ и овинъ, о́сеть, клуня, шишъ. *Гуме́нникъ* также **гуме́нный** домовой и ‖ большой дикій гусь; ‖ *гуме́нце* также самое темя головы́, ма́ковка, верхо́вка, выстригаемая у священно-и церковнослужителей, при посвященіи ихъ; *встарь* выстригалось на *по́стригахъ*, при возмужалости отрока вобще; *нынѣ* крестьяне, склонные къ старовѣрству, особ. *нижег.* выстригаютъ гуменце. *Гуме́шко арх. гумни́шко умал. Попово гуме́нце*, раст. одуванчикъ, Leontodon Taraxacum, молочникъ, (ошибоч. молочай), рускій-цикорій, кульбаба, куйбаба, хасымъ, летучки, подорожникъ? (это Plantago), зубная-трава, тюромокъ (теремокъ?), зубникъ, пухлянка, подойники, дуванъ, одуванчикъ. *Есть на гумнѣ, будетъ и въ сумѣ. Нѣтъ хлѣба, такъ гумно на овинъ. Ума три гумна, да сверху не покрыты. У дурака, что на умѣ, то и на гумнѣ*, пусто. *Не купи гумна, купи ума. У богатаго гумна и свинья умна. Хорошо свиньѣ кругомъ барскаго гумна. На чужомъ гумнѣ нѣтъ корысти мнѣ. Чужая душа не гумно: не заглянешь. У насъ мететъ метла поперекъ гумна*, безъ разбора; безъ причудъ. *Гу́мна не столбовая доро́га.* **Гуме́нщикъ**, сторожъ, смотритель при гумнѣ. **Гумни́ще** ср. увел. гумно; ‖ мѣсто гдѣ было гумно, вѣрнѣе **гумнови́ще**. **Гумни́цы** ж. мн. *смл.* **гуме́нье** ср. гуменникъ, мѣсто гдѣ стоитъ гумно и окружность его, все задворье, задворокъ, зады, гу́мна съ токами, овинами, коноплянники, огороды нпр.

Гуми, гу́мми м. нескл. растительный клей, особ. самородный, нпр. вишневый, аравійскій. Надо различать *смо́лы, клей* и *каме́дь*: *смола* распускается въ спиртѣ, *клей* въ водѣ, *камедь* въ томъ и другомъ, по частямъ, состоя изъ природной смѣси первыхъ. **Гумигу́тъ** м. растеніе камбогія или гарцинія и добываемая изъ него камедь, желтая краска. **Гумигу́товый, гумигу́тный**, къ гумигуту относящійся, изъ него добытый. **Гумила́къ** м. **гумила́ка** ж. названіе нѣсколькихъ деревъ изъ рода смоквы и крушины, Ficus indica, F. religiosa, Rhamnus jujuba, и добываемой изъ нихъ смолы́, которая идетъ на выдѣлку лаковъ и сургуча. **Гумила́ковый, гумила́чный**, къ деревьямъ симъ или къ смолѣ, изъ нихъ добываемой, относящійся; изъ нея сдѣланый. **Гумила́стикъ** м. резинка, каучукъ; смолка и самое дерево ее доставляющее, виды Ficus.

Гуморъ лат. переиначено англичанами въ юморъ, и въ этомъ видѣ принято у насъ, въ знач. остроумія, веселаго, забавнаго и остраго выраженія, добродушной колкости, насмѣшки, шутливой остроты. *У всякаго народа свой ю́моръ.* ‖ То же слово, съ фриц. расположеніе, настроеніе духа. *Онъ нынѣ въ дурномъ гумо́рѣ.*

Гумулька ж. *арх.* платокъ, коимъ женихъ покрываетъ себѣ голову, ѣдучи къ вѣнцу.

Гу́на, гу́ня ж. худая, ветхая, истасканая одежа, рубище; заплатникъ, тяжелко *сѣв. и вост.* ‖ поддевка, парусинникъ, ветхій полушубокъ или армякъ, крытый простымъ холстомъ *тер. прм.* ‖ Рубаха, сорочка *вят.* ‖ Ветошь, обноски, отрёпье, тряпье, тряпица *ряз. пен.*; лохмотья у тряпки, мохры. *Подбери гуни; вишь, гуни висятъ. Надо молодымъ гуню собрать*, о сватебн. подарк. ‖ Вялый; нерасторопный человѣкъ, *сѣв.* ‖ *Гуня мокрая*, брани. грязный, неопрятный; неряха и пьяница. **Гу́нка**, *гу́нишка*, *гу́нюшка умал. гу́нища увел.* **Гунье́, гуньи́шко** ср. собир. ‖ *Гу́нка юж.* панёва или женская запаска, полотнище огибаемое вкругъ себя замѣстъ юбки; ‖ *сѣв.* дѣтская пеленка, подстилка. **Гу́ни** мн. тряпье, обноски, ветошь; намоченое въ букѣ или водѣ черное бѣлье *влгд. ряз.* **Гуна́вый, гуня́вый** *ряз. тул.* лысый, плѣшивый, облѣзлый, голый, нагой, вытертый; о челов. плѣшивый отъ бывшихъ паршей, золотушной сыпи. Иногда путается со словомъ *гугня́вый* (см. *гугни́вый*). *Гунявый мѣхъ*, облѣзлый. **Гуня́вѣть**, плѣшивѣть отъ болѣзни, золотухи. **Гу́ньба** ж. *сар.* мелкая сыпь во рту у грудныхъ младенцевъ, молочница, Aphthae. ‖ Растн. Carum carvi, тминъ, кминъ, тимонъ, тиминъ, полевой-анисъ, козловки. ‖ Раст. Melilotus coerulea. ‖ Растн. Pulmonaria officin. медунка, медуница (ошибч. гоньба, коньба), посѣчная нпр. ‖ Растн. Trigonella foenum graecum, гунба, верблюжья-трава.

Гуна́къ, гуначи́къ? м. *вос-сиб.* монгольс. теленокъ по третьему году, третьячекъ, третьегодокъ, позалоншакъ.

Гуни́ть, гуну́ть что, *сѣв.* говорить, сказывать. *Только бы мнѣ слово гуну́ть ему, все бы онъ сдѣлалъ* (отъ *гудѣть, гулъ?*). ‖ Ударить, огрѣть, махнуть или свиснуть кого, чѣмъ. ‖ *Гунить ребенка тмб.* агу́нить, гу́лить, потѣшать приговаривая: *гу, агу, гу́нюшки. Ребенокъ* **гу́нится** *уф.* дремлетъ, засыпаетъ, начинаетъ засыпа́ть. **Гунде́рить** *ниж.* **гундо́рить** *тер.* говорить, болтать, бесѣдовать, гуторить. **Гундо́ра** об. **гундо́рка** ж. болтунъ, говорунъ; тараторка. ‖ *Нег. мск.* толстый, неуклюжій, тяжелый наподъемъ человѣкъ. **Гу́ндерить** *нстр.* хозяйничать, стряпать, возиться, хлопотать. **Гундра́** ж. *ниж.* суета, сумятица, толкотня, возня и хлопоты. **Гундо́сить** *кур. орл.* **гундя́вить** *тмб.* **гунда́в(с)ить** *тер. пск.* говорить въ носъ, гнусить, гугнявить. ‖ *Гундо́сить пск.* выпрашивать, клянчить? **Гундо́сливый** или **гундя́(а)вый**, гнусливый, гугнявый. **Гунда́съ** м. **гундо́ска** об. *вор.* то же, гнусъ, гугня, гугниха. **Гунди́ть**? *пск.* о лошади, вертѣть, юлить или махать хвостомъ. **Гунѣ́ть**? *тмб.* замолкнуть, затихнуть, успокоиться (*ни гугу?*).

Гунна, гутей, дерево Cydonia, альва, айва, цареградская бедрянка, квитъ, нигва, и плодъ ея. **Гуньба**, см. *гу́на*.

Гура́нъ м. *сиб. монг.* дикій козелъ, самецъ горнаго козла.

Гура́сный, гура́сно *ряз.* грустный, грустно.

Гу́ргать *влгд.* стучать, гремѣть, урчать. *Ночью-то громъ гургалъ, гургъ да гургъ. Что гургаетъ это? «Дѣти катаютъ по полу чурочку.»* Иногда *нег. и перс.* произносятъ **гу́ркать** и утрб. въ знч. гукать, говорить и кликать, *смл.* **гуркова́ть**. **Гу́ргаться**, стучаться куда, въ домъ, въ двери. **Гу́рганье** ср. **гу́ргань** ж. шумъ, ревъ или рыкъ, урчанье, грохотъ, стукотня. *Далече слышна медвѣжья гу́рганъ.*

Гурда́ ж. *нек.* особый родъ уважаемыхъ, старыхъ сабель, шашекъ.

Гурей, гурій м. *арх.* темный маякъ или маръ, знакъ сложеный на берегу изъ камней, для примѣты становища.

Гу́риться? *пск.* виниться.

Гурли́ть *сар.* бахорить, бакулить, болтать, широко расказывать. ‖ *Влгд.* бахвалить, хвалиться, хвастаться.

Гурми́цій *жемчугъ*, бурмицкій, гурмыскій, ормускій, *стар.* добываемый въ Персидскомъ-заливѣ, близь острова *Ормуза*?

Гуро́къ, огуро́къ, мн. *гурки́*, *кур. смл.* огурецъ.

Гуртъ м. (*горну́ть*) стадо скота или птицы въ отгонъ, на продажу, на убой. ‖ Съ нѣм. *гуртъ*, **гу́ртикъ**, деревянная или штукатурная полоска, валикъ, ободокъ, поясокъ, обручикъ, обтянутый по усе́нкамъ (краямъ) дверей и оконъ. ‖ Ребро монеты и нарѣзка или надпись по ребру, ободокъ. **Гурти́ть** *стадо, скотъ*, собирать въ кучу, сгонять въ толпу. ‖ *Гурти́ть монету*,

накатывать, набивать на ней ребро, ободокъ. **Гурче́нье** ср. дѣйствіе по глг. **Гурти́льный** *снарядъ*, служащій для гурченья монеты. **Гурти́льщикъ** м. рабочій или мастеровой при **гурти́льнѣ** ж., заведенія на монетномъ дворѣ, для гурченья. **Гуртово́й**, къ гурту, къ стаду относящійся, принадлежащій; отдаваемый или принимаемый **гу́рто́мъ** нар. валомъ, обтомъ, чохомъ, общимъ числомъ или счетомъ, не врозничную, не враздробь. *Взяться за что гуртовымъ дѣломъ, гуртомъ*, вмѣстѣ, собща или поголовно, общимъ согласіемъ, за круговою порукой. *Гуртовая копейка видна.* **Гуртовщи́къ**, хозяинъ гурта; ‖пастухъ, работникъ при немъ. **Гуртово́дъ**, первый гуртовщикъ, атаманъ или *разводчикъ* при гуртахъ барановъ и воловъ, пригоняемыхъ изъ южныхъ и восточ. степей; онъ получаетъ бо́льшую плату, и долженъ, идучи впередъ, умѣть такъ разводить скотину, чтобы она не толкалась, не топтала одна другой, а паслась на ходу, нагуливая на себя тѣло, сало. **Гурьба́** ж. **гурма́** *куp.* толпа, ватага, куча народа; **гурьбо́й**, гуртомъ, общими силами, дружно или собща, всею толпою, всѣ вмѣстѣ. **Гурби́ться**, собираться въ толпу, въ кучу, сходиться гурьбой.

Гуръ м. *дон.* канъ, индюкъ, индейскій пѣтухъ (*куръ?*).

Гуса́къ, гусачникъ нар. см. *гусь*.

Гуса́ръ м. (отъ языка hussa, ура?) легкоконный воинъ, въ венгерской одеждѣ; иногда служитель у вельможъ, въ такой же одеждѣ, какъ и *казаками* называютъ служителей по-казачьи одѣтыхъ. *Гуса́рикъ, гуса́рчикъ, гусаре́нокъ* или *гуса́рче́нокъ* умал. *гуса́ришка* укор. *гуса́рища* увел. ‖ *Пустить кому въ носъ гусари*, щекотать соннаго въ носу, свернутой бумажкой или травкой. **Отъ этого гусара долго чихаться будетъ.* ‖ Проволока со щеткою, для прочистки чубуковъ. ‖ Въ бильярд. игрѣ, случайно сдѣланный шаръ, упавшій въ лузу зря. *Гусары не въ счетъ. Гусаромъ игры не заканчивать.* **Гуса́ровъ**, ему принадлеж. **гусарскій**, имъ свойственный или изъ гусаровъ составленный. **Гуса́рить**, молодцевать изъ похвальбы, франтить молодечествомъ. *Полно гусарить-то тебѣ!* ‖ Заглядывать кому въ карты. **Гуса́ристый**, кто гусаритъ, молодцуетъ хватствами пріемами.

Гуссе́къ, гу́семъ, см. *гусь*. **Гусельникъ**, см. *гусли*.

Гусени́ца ж. или **гусе́ль**, *гусеничка*, неразвитое насѣкомое, въ видѣ червячка съ ножками. Мотыльки, жуки и др. насѣкомыя вообще нарождаются изъ яичекъ *гусеницами*, отъѣдаются, растутъ, запираютъ на срокъ, оборотясь въ куколку или *личи́нку*, иногда запрядаются или зарываются въ этомъ видѣ въ землю, и вторично вылупляются изъ личинки развитымъ мотыльком, жучкомъ нпр. ‖ *Гу́сеница*, растеніе, см. *гусь*. **Гусеничный**, относящійся, принадлежащій къ гусеницѣ. **Гусеничникъ** м. растеніе Erucа sativa, бѣлая горчица.

Гу́сли ж.мн. родъ лежачей арфы, фортепіано, въ четыре октавы, безъ клавишей; играющій перебираетъ проволочныя струны пальцами. *Цымбалы* меньше, и по струнамъ бьютъ крючечками. ‖ *Прм.* копань, сапогъ-съ-корнемъ, кипца, кокора, для стройки судовъ. *Гусли мысли мои, пѣсня думка моя! Гусли звончатыя думку за́ горы заносятъ, изза горъ выносятъ. Гусли самогуды: сами заводятся, сами играютъ, сами пляшутъ, сами пѣсни поютъ. Гусли потыка, а хуже орѣха (не насытятъ). Нѣмому рѣчь, наюму гулянье, голодному гусельки. Брюхо не гусли, не пѣвши не уснетъ. Насадъ продалъ* (овинъ хлѣба), *а гусли купилъ. Жена не гусли: поиграв, на стѣнку не повѣсишь. На словахъ—что на гусляхъ, а на дѣлѣ—что на балалайкѣ. На словахъ, какъ на гусля́хъ* (вольно), *а рукъ не подымай. У него дѣло, какъ въ гусли, идетъ. Гуси въ гусли, утки въ дудки, воро́ны въ коробы, тараканы въ барабаны. Гусельцы хозяина знаютъ. Хороши гу́сельки* (*гу́сельцы, гуслицы, гусе́люшки, гусли́шки*), *да не хорошъ* **гусли́стъ** м. **гусли́стка** м. **гусля́ръ, гусля́рка**, играющій на гусляхъ. **Гу́сельникъ** или **гу́сельщикъ** м. мастеръ работающій, строящій гусли. ‖ *Гу́сельникъ* арм. заводск. полѣшница дровъ. **Гу́сельный**, къ гуслямъ относящійся или принадлежащій. **Гусли́стовъ, гусля́ровъ; гусли́стинъ, гусля́ркинъ**, ему, ей принадлеж. **Гу́сельниковъ, гу́сельничій**, строителю гуслей принадлеж. **Гусе́льничать, гусля́рить**, заниматься гуслями; пѣть, играть, веселиться. **Гусе́льчатый**, похожій на гусли, полосатый, бороздчатый, дорожчатый, какъ бы исчерченый вдоль струнами. *У него въ головѣ* **гусляки́** *разгулялся*, хмель, котр. разводится на р. Гуслицѣ, Богород. уѣзда.

Гу́снуть, см. *густо́й*. **Густера́**, см. *густой*.

Гу́сти (*гужу́* и *гужу́, гуди́шь*), гудѣть, играть на гудкѣ или др. музык. орудіи; вызывать гулъ, гудь, низкіе протяжные звуки. ‖ *Рзн.* течь съ гуломъ, струей. *Дождь гудетъ.* ‖ **Густь**, *густи*, (*гужу́, гудешь*) *смл.* гудѣть, выть, плакать навзрыдъ. См. *гудить*.

Густо́й, плотный, частый, крутой; не рѣдкій, не жидкій, не топкій. *Густой лѣсъ, густая шерсть. Густой кисель, густая глина. Густой воздухъ*, напитанный влагою, парами, или удушливый, густой для дыханья. *Густой голосъ*, низкій, толстый, баистый; впрочемъ, и о высокомъ голосѣ говорится *густой*, если онъ звученъ и полонъ, не жидокъ наслухъ. *У него денегъ густо*, много. *Густо смыслишь*, насѣчка. не смыслишь. *Сварить яйца вгустую*, круто, вкрутую. *То густо, то пусто*, плохое хозяйство. *Неподсилу густо (толсто* или *низко) повелъ. Сначала густо, а подъ конецъ пусто. Густо пишь. Густо замышиваешь. Пусто не густо: вътеръ ходитъ, да мышь не скребетъ. На головѣ густо, въ головѣ пусто. Ино густо, ино и пусто. Пусто, да честно; густо, да зорно. Гдѣ густо, а гдѣ пусто. Часомъ густо, а часомъ (порою) пусто. Вдругъ густо, вдругъ пусто. Когда есть, такъ густо; а коли нѣтъ, такъ пусто. Сверху густо, снизу пусто. У кого густо, а у насъ пусто. При тебѣ не густо, а и безъ тебя не пусто.* **Густова́тый, густе́некъ**, то же, но въ меньшей степени. **Густе́хонекъ**, *густе́шь-густе́шенекъ*, весма густъ. **Гу́ще**, срв. стп. нар. *густо* и прл. *густъ*. *Наша болтушка гуще гущи, а каша и пуще!* **Гу́стость, густота́** ж. свойство, качество густаго. **Густова́тость** ж. то же, въ меньшей степени. **Гущина́, густы́нья** ж. чаща, густой лѣсъ, густая трава, **густня́къ** м. трущоба. **Густняко́выя** *заросли*, то же, кустарная чаща, трущоба. **Гу́ща** ж. что либо густое; густыня, чаща; осадки, подонки, густой остатокъ отстоялой жидкости. *Квасная гуща. Винная гуща*, барда. ‖ Густая похлебка; кашица изъ ячменя съ горохомъ *нвг. пск. твр.* ‖ Родъ густой салматы *нвг.* отчего новгородцевъ и прозвали **гущеѣдами**. ‖ *Гуща* у *нвгр.* также пиръ на новоселье, гдѣ потчуютъ гущей. *Гущей ребятъ не разгонишь, нвг. Сыта кума (теща), коли гущи не ѣстъ. Наливай на гущу, зять будетъ! Хороши и пироги, а гуща и пуще*, дразнятъ гущеѣдовъ. **Гу́стынь** ж. *пск.* гуща, все густое; осадокъ похлебки, щей. **Гущано́й**, относящійся къ гущѣ, для содержанія ея опредѣленный, нпр. *гущаной чанъ* или **гущани́къ** м. **Густе́ль** ж. *пск.* гуща, густынь, густникъ, вообще густая жидкость. **Густи́ть** что, сгущать, дѣлать болѣе густы́мъ, крутымъ, убавляя жидкости или прибавляя твердыхъ, сухихъ частицъ, застанлять **густи́ться** или **густѣ́ть, гу́снуть**, сгущаться. *Тучи густѣютъ. Молоко квасится, такъ гуснетъ. Густить сокъ*, уваривать, испарять. **Гущѐнье** ср. дѣйствіе по глагл. *густить*. **Густи́льный** *котелъ*, на свекласахрп. завод. котелъ съ носкомъ, на перевѣсѣ,

для уварки сока и выливки въ холодильникъ. **Густи́льня** ж. заведеніе, покой, гдѣ сокъ свекловицы уваривается, сгущается. **Густи́ла**, **густи́льщикъ** м. рабочій при густильномъ котлѣ. **Густера́** ж. рыба селява или тарань, которая ходитъ рунами, Cyprinus Vimba, лещедка. **Густоволо́сый**, **густобро́вый**, **густоколо́сый**, **густоку́дрый**, **густоли́стый** и **густоли́ственый**, **густоро́слый** и **густорасту́щій** впр. понятны по составу словъ. **Густоколо́ска** ж. растеніе Stachytarpheta? **Густоли́стка** ж. раст. Erithalis? **Густомы́слъ** м. шутч. человѣкъ мало смыслящій. **Густоѣ́жка** об. человѣкъ требующій сытной пищи, крутаго варева.

Гусь м. **гуса́къ** и **гу́сыня**; *юж.* **гу́ска**, *сѣв.* **гуси́ха**, *зап.* **гусу́хна**, извѣстная дворовая и дикая птица Anser; **гуся́**, **гусыня́**, **гусе́нокъ**, **гусе́нышъ**, птенецъ. *Г. китайскій*, сухоносъ, съ шишкою на носу, A. cygnoides; *Г. гуменникъ*, A. segetum, темноперый, клювъ жаркой; *гусь сѣрый*, A. cinereus, отъ него рускіе, дворовые гуси. Сѣверные промышленики наши различаютъ семь видовъ: *Гуме́нникъ*, *большой сѣрый гусь*, *казарка сѣрая*, *к. пестрая*, *кло́котъ*, *визгунъ*, и *г. черный*, вьющій гнѣздо дружно съ порошею, бѣлою совою. *Красный гусь*, Phoenicopterus, на Каспійск. морѣ, голенастый, кривоносый; фламанъ или фламингъ. ‖ *Гусь*, одно изъ сѣверныхъ созвѣздій. **Гусь лапчатый*, челов. себѣ на умѣ. *Ровно у гусака: сердце маленькое, а печенка большая!* гов. о сердитомъ. *Сёмка укралъ поросенка, а сказалъ на гусенка. Ни въ печи, ни подъ столомъ не заставай гуся, а застань на столѣ*; въ печи, рано; подъ столомъ: поздно, однѣ кости. *И гуся на сватьбу тащатъ, да во щи. Инаго употчуешь кусомъ, а инаго не употчуешь и гусемъ. Подалъ бы гуся, да про́тивня нѣтъ! Гусь изъ печи не лѣзетъ!* свтб. говоритъ стряпуха, а дружка потчуетъ ее виномъ и стрѣляетъ изъ ружья въ печь, тогда подаютъ гуся. *Астрах. Нашъ пономарь не ѣстъ гусей; а пономариха, такъ и щипать ихъ не умѣетъ. Все гусь: были бъ перья! Чайка гусь, и ворона гусь. За курочку гуська́ отдашь. Какъ тараканъ передъ гусемъ. Спросили бъ у гуся, не зяб(н)утъ ли ноги? Подпояшьте гуся на морозъ. То-сё говоря, да гуся въ голову. И то бываетъ, что свинья гуся съѣдаетъ. Богъ попущаетъ, и свинья гуся съѣдаетъ. Гусь свиньѣ не товарищъ. И большому гусю не высидѣть теленка. Однимъ гусемъ по́ля не вытопчешь. Гусей перебьемъ, такъ и дыры* (въ огородъ) *позаткнемъ. Съ насъ бѣда, какъ съ гуся вода. Лейся бѣда, что съ гуся вода! Пей гусь воду, не боярскаго роду! Съ гуся вода, а съ меня молодца небылыя слова́. Что съ гуся вода, небылыя слова́. Наша невѣста не гусей пасла, а веретеномъ трясла. Гусь пролетѣлъ, и крыломъ не задѣлъ. Летитъ гусь на святую Русь*, Наполеонъ. *Утки летѣли, гуси летѣли, коровы летѣли, козы летѣли!* игра, гдѣ вслѣдъ за однимъ, всѣ подымаютъ руки, коли что летное летитъ, а за ошибку даютъ окупъ. *Знаетъ толкъ, какъ слѣпой въ молокѣ, ощупавъ руку, замѣстъ гуся*: вожатый похвалился, что похлебалъ молока; а какое оно, спросилъ слѣпой? «Сладкое, да бѣлое». А что такое бѣлое? «Какъ гусь.» А что такое гусь? Вожатый согнулъ руку костылемъ: «Вотъ такой.» Слѣпой ощупалъ, и понялъ, какое есть молоко. *Гусь на сало пьетъ*, *орл.* гов. коли кто не пьетъ вина послѣ пищи. *Гусь и утка ныряютъ, на дождь. Гусь лапу поджимаетъ, къ стужѣ. Гусь стоитъ на одной ногѣ, къ морозу. Гуси хлопаютъ крыльями, къ морозу; полощатся, къ теплу. Гусь* (или *воро́на*) *подъ крыло носъ прячетъ, къ холоду. Гуси высоко летятъ, воды будетъ много; низко, мало. Летятъ гуськи, дубовы носки, говорятъ: то-то-ты, то-то-ты!* молотьба. *Летятъ гуськи, дубовы носки, говорятъ гуськи: чекотъ, чекоты чекотушечки?* молотьба. ‖ *Игра гуси*: матка гонитъ стадо гусей въ поле, и зоветъ ихъ: «*гуси домой!*» *Зачѣмъ?* «*Волкъ за горою!*» Они бѣгутъ домой, а волкъ сбоку перехватываетъ и ловитъ ихъ. ‖ *Гусь*, *гуса́къ*, ливеръ, осе́рдье, корене́цъ, грудной воловій потрохъ, духовая жила съ легкими, сердцемъ и печенью, по сходству потроховъ этихъ съ летящимъ гусемъ. ‖ *Гусь сиб.* самоѣдская одежда, парка́; *въ тов. гусь* шьется изъ толстаго и шерстистаго оленьяго мѣха, длинной рубахой, шерстью наружу, съ накиднымъ колпакомъ на вороту́, и надѣвается въ доро́гу еще сверхъ ма́лицы и парки́. На лѣто шьютъ *гусь* суконный. ‖ *Гуса́къ*, *стар.* выварная соль, въ видѣ сахарной головы. ‖ У каменщ. гусе́къ (см. ниже). ‖ **Гу́си** мн. *пск. твр.* цыпки, кровавыя трещины на ногахъ, отъ босоты, грязи, непогоды. **Гу́семъ**, **гуськомъ** нар. одиночкой, одинъ за другимъ, чередой, рядкомъ, слѣдкомъ, ниткой, не ро́зсыпью, не кучкой, поодному. *Запрячь гусемъ, ѣхать гусемъ*, ѣхать встяжь, по узкимъ зимнимъ дорогамъ, въ большіе снѣга, впрягая лошадей одну впереди другой, по три, до пяти. **Гу́севъ**, **гусако́въ**, **гусынинъ**, **гусе́нышевъ** впр. имъ принадлжщ. **Гуси́ный**, **гуся́чій**, гусямъ свойственый, къ нимъ относящ. изъ нихъ состоящій впр. *Гусиный крикъ. Торгуемъ гусинымъ перомъ. Гуси́ный гуртъ. Гуси́ный шагъ*, въ бывшей рекрутской школѣ, учебный, самый протяжный. *Гусиная память*, куриная, индюшья, беспамятство. *Гусиная доро́га*, *батыева*, млечный путь, по направл. коего гуси летятъ въ отлетъ. *Гусиная лапа*, расходящіяся вѣтви подкопа. *Гусиная лапка*, раст. Alchemilla vulgaris, росянка, манжетка; ‖ Chenopodium, марь, лебеда разныхъ видовъ. *Гусиная трава*, *гусиная па́жить*, раст. Potentilla anserina, могущикъ-гусиный, **гу́сеница**, колечки, гусячьи-лапки, столистникъ, бедренецъ. **Гусево́й**, **гусько́вый** *путь*, ѣзда и дорога гусемъ (см. также *гусе́къ*). **Гусако́вый**, **гуса́чный**, въ различн. знач. къ гусаку относящійся. **Гусако́вая-перепо́нка**, она же **гусачи́ха** и **гусачи́на** ж. diaphragma, блона, отдѣляющ. грудную полость отъ брюшной, весма дурно названая грудобрюшною преградою. **Гуса́чникъ** м. охотникъ до бою гусей, гусаковъ, спускающій для потѣхи гусаковъ на драку. ‖ Торговецъ съ лотка гусакомъ, потрохами, вареной печенкой и легкими. **Гуса́чниковъ**, ему принадлежащій; **гуса́чничій**, гусачникамъ принадлежащій, свойственый. **Гуся́тина** ж. гусиное мясо. **Гуся́тникъ** м. охотникъ до гусей; торгующій гусями; пастухъ при гусяхъ, при птицѣ. ‖ Орелъ, **гусехватъ**. ‖ *Гусятникъ*, день 15 сентб. онъ же **гусари́**, **Никиты гусепролета**, *гусятника*, *рѣпорѣза*. *Праздникъ гусятниковъ. Стригутъ овецъ и бьютъ гусей. Отлетъ гусей. Задабриваютъ водянаго, бросая ему гуся безъ головы, которую относятъ домой, для счета домоваго.* ‖ *Гусятникъ* и **гусятня** ж. хлѣвъ гусиный, птичникъ для гусей. ‖ *Гусятня орл.* крестьянскій отводный караулъ, нар. въ ярмарку. ‖ *Гусятникъ*, раст. Polygonum avicul. спорышъ, свиной буркунъ, подорожникъ, топтунъ. **Гуся́тница**, женщ. при гусяхъ; пасея. **Гусятниковъ**, **гуся́тницынъ**, ему, ей принадлежащій. **Гуся́тничій**, принадлежащій или свойственый гусятникамъ. **Гуса́рня** ж. гусиный хлѣвъ, гусятня, гусятникъ. **Гуса́рь** м. прозвище мирныхъ мародеровъ, таскающихъ дворовую птицу. **Гуся́тничать**, промышлять гусями, разводить ихъ на продажу. **Гусе́къ** м. умал. гусакъ, грудной потрохъ. ‖ Родъ игры, шашками по клѣткамъ, съ кидкою костей: шашки идутъ *гуськомъ* одна за другою. ‖ Выкружка, подобіе гусиной шеи; кирпичъ, вытесаный подборомъ или угломъ; малый кронштейнъ, подпора подъ полку, вырѣзаная округлымъ откосомъ впр. **Гусе́чная** *игра*, гусекъ. **Гуся́нка** ж. крытая барка по Окѣ, Цнѣ (отъ р. *Гусь*); дл. болѣе

20 саж., шир. 5., глуб. 1½; палуба четыреугольная, свѣшена по кормѣ и носу; ходитъ подъ парусомъ и на веслахъ и по́тесяхъ, также по завозу. *Полугусянка* 12—14 саж. дл. ‖ *Гуся́нки* мн. растеніе Prenanthe, косого́рникъ. **Гуся́нщикъ** м. барочникъ, строитель или владѣлецъ, хозяинъ гусянки; бурлакъ съ нея. **Гуси́нникъ** м. гусиная греча, кашка, растеніе Achillea millefolium. **Гусине́цъ** м. растеніе полевой или мышій, гусиный, журавлиный или воробьиный-горошекъ, Vicia, разныхъ видовъ. **Гусиница** (гусени́ца? гу́сеница? гуси́ница?) растн. Orobus vernus, сочевица, сочевичникъ, сердечная, коровья-ѣда, чистикъ; ‖ растеніе Potentilla anserina, гусиная-трава, гусячьи-лапки.

Гу́та ж. нѣм. горн. и заводс. навѣсъ, сарай, изба, въ которой есть печь, для какой либо выдѣлки. **Гу́тскій** *прикащикъ, гутскій сторожъ*, на свекловарныхъ заводахъ. См. *гуда*.

Гутапе́рча, гутапе́рка ж. индійское дерево Isonandra gutta, и смола его, крѣпнущая на воздухѣ, и идущая на множество различныхъ подѣлокъ. **Гутапе́рче(ко)вый**, изъ нея сдѣланый.

Гута́рить *вор. тмб.* **гуто́рить** *влд.* говорить, бесѣдовать, болтать, калякать, разговаривать. *Съ тобой ладно* **гута́рится, гу́торится**, бесѣдуется. **Гута́ренье** ср. болтовня, каляканье. **Гу́торъ** м. **гуто́рка** ж. говоръ, бесѣда, болтовня, разговоръ. *О чемъ у васъ гу́торъ? За гу́торомъ пчелъ сло́ва не слышно. У насъ такая гу́торка*, такой говоръ, произношенье или речь. *Сказать тебѣ гу́торку?* прибаутку или пословицу, поговорку. ‖ *Гуто́ра* об. *гута́рка* ж. говорунъ, раскащикъ. **Гута́рливый, гута́рчивый**, бесѣдливый, разговорчивый, словохотливый.

Гу́татать? *смл.* качать младенца въ зыбкѣ.

Гуте́й м. дерево и плодъ Cydonia vulgaris, гуны, гунна, гунь, айва, пигва, альва, армудъ, квитъ.

Гутинъ? *м. астрх.* геморой, почечуй.

Гуту́лы ж. мн. *сиб.* бродни, бахилы грубой работы, съ толстой подошвой.

Гуча, хуча! *кмч.* окрикъ на упряжныхъ собакъ: влѣво, налѣво!

Гу́ща, гущина́, гущано́й нпр. см. *густой*.

Гуя́ва? ж. дерево тунъ?

Гы́бка *пск.* зыбка, люлька, колыбель, качалка, колыска. **Гы́бать** *ребенка*, зыбать, качать въ зыбкѣ (гибать?).

Гы́лзать, глы́зать *арх.* скользить; **глы́знуть**, скользнуть; **глы́заться**, *юж.* сковзаться, бѣгать по льду и ско́льзать. **Глы́зко́й, глы́зко**, скользкій, скользко, гладко; глудко *арх.* глуздко *твр.* склёзко *нвг.* глёзко *пск.* хлёско *влд.*

Гы́ля, ги́ля об. *ряз.* долга́й, жердяй, долговязый; *вят.* **гырды́мъ**, неуклюжій, долговязый человѣкъ; неуклюжая, лѣнивая лошадь; ‖ гордецъ, спесивецъ. ‖ *Ги́ля*, игра, и палка, которою бьютъ мячъ; **гы́(и)лить**, подавать, подкидывать мячъ, для бою; служить, въ игрѣ въ лапту, въ ги́лю. *Гиль, что ли, хорошенько!*

Гынь *смл.* **гыль, гиль** *вор.* отгонный окрикъ на гусей: прочь, вонъ, пошли! **Гысь** *кал. вор.* такой же окрикъ на свиней, какъ *брысь*, на кошку, *кишъ*, на птицу нпр.

Гырча́ть *пск. вор.* ворчать, какъ ворчитъ озлившись собака; или какъ воркотунъ, брюзга; или буркотать, какъ нпр. въ животѣ. **Гы́рнуть** *пск.* буркнуть, бросить бранное слово, проворчать. **Гырча́нье** ср. **гырко́та, гыркотня́** ж. ворчанье, воркотня. **Гырчея́** ж. *пск.* сердитая собака.

Гы́чка, *гичка* ж. *кур.* свѣжая рубленая капуста. *Щи съ гичкою.*

Гю́йсъ *морс.* носовой военный флагъ, у насъ алый, съ двойнымъ синимъ крестомъ, прямымъ и съ угла на уголъ, въ бѣлыхъ коймахъ. **Гю́йс-штокъ**, гюйсовый флагштокъ.

Д. д. *д.*

Д, буква *добро*, согласная, въ азбучномъ порядкѣ пятая; въ церковномъ счисленіи подъ титлою д҃ означаетъ четыре, а со знакомъ д҃ четыре тысячи; въ кружкѣ и въ точкахъ, см. **а**. Въ концѣ словъ, и передъ твердыми (*), *д* произн. какъ *т*: *садъ, прудъ, видъ; дудка, будка, подпись* нпр. Сокрщ. **Д.** означ. *дѣйствительный*, нпр. *д. членъ, д. ст. сов.* нпр. также *докторъ*.

Да нар. такъ, подлинно, правда, ей; согласенъ, конечно; противопл. *нѣтъ, не, нини́*. Утвердительно б. ч. отвѣчаютъ повтореніемъ вопроса, а не однимъ только *да*. *Будешь завтра? Буду. Ходилъ? ходилъ; да, ходилъ. На правду мало словъ: либо да, либо нѣтъ. Кому да, да, пожалуй; а намъ, все нѣтъ да нѣтъ. Межъ бабьимъ: да и нѣтъ, не продѣнешь иголки. Пошло на да и нѣтъ*, на голословный, бездоказательный споръ. *Да-да-да*, говорится припоминая что либо и подтверждая. *Да-бишь*, означаетъ припоминаніе дѣла и поправку сказанаго. *Вчера — да бишь, третьягодня. Да какъ что не былъ*, *сиб.* да чуть ли не былъ. *Да, поди-ка-ты, сдѣлай!* выражаетъ сомнѣніе, ка́къ-бы не да, какъ бы не такъ. *Да-ну*, *пск.* хорошо, ладно, такъ; въ народѣ иногда отвѣчаютъ ну, вм. *да*. *Пойдешь, что ли? «Ну.» Да'ть*, уптрбл. вм. *да вѣдь. Да'ть я говорилъ! Да-то́*, *тмб.* а развѣ нѣтъ, небось нѣтъ? *Пойдешь? Да-то*, или *да-то нѣтъ?* конечно пойду. *Да, зналъ бы, не пошелъ бы.* Наречіе *да* переходитъ въ ‖ союзъ пожелательный, образующій повелит. наклон. при глаг. буд. врем. и въ этомъ зич. *да* всегда стоитъ во главѣ речи; или ‖ частица эта замѣняетъ другіе союзы: но, и, однако, также, еще, но вѣдь, развѣ, если; анъ, лихъ. *Одинъ да два, три. Пойдемъ, да захвати топоришка. Помочь не устать, да надо дѣло знать. Сосватавшись, да хороша ль невѣста? И сѣть да весло — то жъ ремесло. Тесло да весло — и то ремесло. Да придетъ къ намъ міръ и согласіе, да низойдетъ правда! Чтобъ тѣ хохлы да повыдохли!* сказалъ москаль; *А чтобъ тѣ москали да ихъ повы́таскали!* отвѣчалъ хохолъ. *Справилъ бы однорядку съ королькй, да животики короткй. И радъ бы въ рай, да грѣхи не пускаютъ. Да придетъ же и намъ чередъ. Долго ждали, да дождались. Ты, да ты, да опять ты, такъ одинъ ты и будешь. Да дай же и мнѣ свою пѣсенку спѣть. Да ты былъ, аль не былъ? Да разсуди же самъ что говоришь! Пошелъ, да и пропалъ. Да хочешь, такъ дамъ.* Въ запд. губ. прдл. до (къ, въ) произнос. *да*: *Пайде́мъ да церкви*; на югѣ, *кур.* *да*, въ значеніи и, еще, произн. *ды*: *Адинъ ды два, три.*

Даба́ ж. *сиб.* Китайская бумажная ткань, похожая на простой кумачъ или бохарскую бязь, бумажный холстъ, бѣлый и крашеный, любимый народомъ, по дешевизнѣ. **Дабо́вый**, изъ нея сшитый.

Дабы́ со. чтобы, для того, къ тому, съ тѣмъ чтобы; пожелательное да.

Дава́ть, *црк.* **дая́ти; дать, да́вывать** что, кому; вручать, отпускать, снабжать, доставлять; жаловать, дарить или ссужать; ввѣрять, поручать; собщать; производить, раждать, приносить; сулить, обѣщать, предлагать; изъявлять, представлять и предоставлять; дозволять, разрѣшать, не претить, не быть помѣхой. *Далъ Богъ рото(че)къ, дастъ и кусо(че)къ. Дающая рука не*

(*) Иные называютъ буквы: б, в, г, д, ж, з, твердыми, и наоборотъ: к, п, с, т, ф, ш, мягкими; вольному воля, но это противно и слуху, и понятію о твердости и мягкости звуковъ.

оскудѣваетъ. Данъ мосолъ, хоть гложи, хоть впередъ положи. Не дать взаймы, остуда на время; дать взаймы, ссора навѣкъ. Ему данъ съ бантомъ, мнѣ на шею (Горе отъ ума). *Даю тебѣ право. Дай мнѣ слово молвить. Не дамъ я тебѣ дурить. Много ль дастъ это имѣнье? Что далъ за сапоги? Рожь дала сам-десятъ. Даетъ онъ, да не дастъ, обманетъ. Даю согласіе. Не дамъ на это благословенія. Намъ не даютъ рубить лѣсу. Дай ему погулять. Намъ не дали помощи. Богъ не дастъ, свинья не съѣстъ. Давать въ чемъ примѣръ. Дать лобзаніе. Дать тумака́. Отродясь я ему такихъ совѣтовъ не да́вывалъ. Дать кому что на вѣру, на совѣсть. Дать чему вѣру*, повѣрить. *Дать слово*, обѣщать; *дать кому что на́-слово*, на честь, на совѣсть, безъ росписки. *Дать руку*, кромѣ прямаго значенія, поручиться за кого, или приложить руку, подписаться. *Дать правду*, *стар.* присягнуть на вѣрность. *Дать судъ и правду*, разсудить и рѣшить. *Дать судъ съ головы́*, *стар.* возобновить судебное дѣло, начать сначала, перевершить. *Дать кому съ кѣмъ очную ставку*, свести налицо, для взаимной улики. *Дать знать*, извѣстить, увѣдомить. *Дать себя знать*, показать свою силу, власть, пройти грозою. *Дать дорогу*, посторониться. *Дать кому мѣсто*, посторониться, или опредѣлить къ должности. *Дать хлѣбъ*, пристроить кого, дать средства жить. *Дай срокъ, не сбей съ ногъ! Дай время*, погоди, не торопи. *Давай!* кричитъ лоцманъ на Волгѣ завознѣ, чтобы спѣшила къ расшивѣ съ подачей. *Языкомъ мели, а рукамъ воли не давай*, не бей, не дерись. *Дать чему оборотъ*, направить, устроить. *Ни дай, ни вынеси. Дать или взять слазу; дать или взять отсталаго. Дать пиръ, праздникъ. Дать тягу, стречка, стрекоча*, уйти, бѣжать. *Дать кому таску*, потаскать, побить. *Дать маху, дать промахъ*, ошибиться, промахнуться. *Это ни дать, ни взять онъ*, вылитый, точь-вточь. *Дай Богъ вамъ любовь да совѣтъ!* молодымъ. *Дай Богъ подать, не дай Богъ просить. Не дай Богъ ссориться, да не дай Богъ и мириться!* хлопотливо и не развяжешься. *Не дай Богъ и злому татарину. Не дай Богъ, ни вамъ, ни намъ. Не хвались сумою: кому что Богъ дастъ. И показалъ Богъ, да не далъ. Все показалъ Богъ, да всего не далъ. Богъ даетъ день, дастъ и пищу. Богъ лучше знаетъ, что дать, чего не дать. Цѣла ль голова, а шапку Богъ дастъ. Что Богъ ни дастъ, того никто не возметъ. Богъ далъ, Богъ и взялъ. Богъ далъ, а съ чертомъ потягаемся. Вели Богъ дать, не вели Богъ отнять* (или *принять*). *Богъ дастъ! сами семерыхъ послали, не знаемъ, что принесутъ*, шутливый отказъ нищему. *Что далъ, то и взялъ. И не долго на свѣтѣ побыть, да не дадутъ и вѣку изжить. Шелъ бы и далъ, только бы дали. Даютъ—бери, бранятъ—бѣги. Того не берутъ, чего въ руки не даютъ. Дома не пекутъ, а въ людяхъ не даютъ. Дадутъ хлѣбца, дадутъ и дѣльца. Дадутъ—въ мѣшокъ; не дадутъ—въ другой. Погоди дуть, какъ дадутъ*, т.е. дадутъ ли. *Либо денгу дадутъ, либо въ рыло поддадутъ. Кто-идетъ? говори, убью: не дай домой за ружьемъ сбѣгать! Сколько увидитъ денегъ* (приказный), *столько и давай. Дали вина, такъ и сталъ безъ ума. Ѣшь что даютъ. Не даютъ, проситъ, а дадутъ, броситъ. Не о томъ дѣло, зачѣмъ съѣла, а о томъ, что намъ не дала. Что ни дать, то дать*, лишь бы добыть. *Всякъ хочетъ взять, а никто не хочетъ дать. Не тужи, кто беретъ, а тужи, кто взаймы даетъ. Дать—не устать, да было бы что. Дать ли, взять ли — раздумье беретъ. Лучше дать, нежели взять. Дава́етъ*, *нег. ол.* вмѣсто даетъ. *Дава́щая рука*, вм. дающая. **Дава́й**, въ видѣ нар. ну-ка, а ну, станемъ, будемъ, начнемъ, сдѣлаемъ то и то. *Нутка, давай бороться. Давай работать. Да́деный*, данный. *Да́дено всякому свое. Даси́*, *нег-чрав.* съ церкви. но употрб. въ речи, вм. повел. дай. *Даси́ съёмцы*, подай щипцы. **Дава́ться, да́ться, да́вываться**, возв. и стрд. смотря по смыслу речи. *У насъ пайка́ не дается*, не даютъ. *Поймай собаку! Да она не дается. Далась тебѣ эта пѣсня! Не далась ему эта наука. Эта грамота мнѣ (ему, тебѣ) не далась. Самъ Абрамъ дался въ обманъ. Онъ на-подладъ не дается*, съ нимъ не сладишь, упрямъ. *Далась попу грамата*, онъ дока въ ней, на ней зубы съѣлъ; *далась она ему знать*, надоѣла. *Дался тебѣ такой-то, дало́сь тебѣ то-и-то*, охота тебѣ связываться, водиться или возиться съ нимъ. *Не далось мнѣ это мастерство*, нѣтъ умѣнья, дарованья. *Пойду дава́ться въ работу*, *арх. ол.* наниматься, искать работы. *Воздай ему Богъ. Вдавшійся уголъ. Выдался уродъ. Давай полтину. Задай задачу. Книга издана. Надавали яблоковъ. Кто на́ддалъ гривну? Обдай меня водою. Отдай ему это. Подайся назадъ. Поддай пару. Онъ поддается нарочно. Передай мои слова. Придай полтину. Продай лошадь. Раздай нищимъ. Сдавай сдачу. Удался молодецъ.* **Дава́нье** ср. дл. **даніе** ок. **да́жба** ж. **датьё** ср. об. дѣйст. по гл. *арх. да́ванье.* **Да́жба** или **да́жбо** (дай Богъ?) *ряз.* ей ей, ей Богу, право такъ, истино. **Дая́ніе** ср. даванье; что дано, подарокъ, подаяніе, подачка. *Всякое даяніе благо. Всякое дыханіе любитъ даяніе.* **Да́ча** ж. об. дѣйст. по гл. *давать* и *дать*, дажба, выдача, отдача, раздача. ‖ Что выдается, въ видѣ жалованья, содержанія, пайка, мѣсячины впр. *Солдатская дача сапожнаго товару.* ‖ *Ряз-кас.* подушное, оброкъ. ‖ *Иск.* поминки, гдѣ кормятъ нищихъ и раздаютъ имъ денги. ‖ Небольшая поземельная собственость, нѣкогда даровая, отъ царя, или данная по дѣлежу, по отводу. *Имѣнье это, кромѣ села и деревень, дѣлится на три особыя дачи. Онъ любитъ въ чужихъ дачахъ охотиться.* ‖ Загородный домъ, заимка, хуторъ, мыза, отдѣльная усадьба, жилье внѣ города. ‖ *Дачка*, то же, умалит. и ‖ *нен.* подачка, кусъ со стола слугѣ впр. **Да́чный**, къ дачѣ принадлежащій, относящійся. **Да́чникъ** м. — **ница** ж. участникъ въ общей дачѣ, совладѣлецъ. ‖ Житель загородной дачи, охотникъ до дачной жизни. **Дава́ха, да́ха** об. **да́харь, да́вецъ** м. —**вица** ж. **дава́тель** м. —**ница** ж. **да́тчикъ** м. —**чица** ж. **да́тель, дая́тель**, — **ница**, кто даетъ, жалуетъ, подаетъ, даритъ, надѣляетъ, снабжаетъ; *пртвпл. взяха, взяхарь, бериха, взятчикъ, заби́рщикъ. Будешь да́харь, будешь и взяхарь*, давай людямъ, и тебѣ дадутъ. **Да́тельный, дая́тельный**, данный, даровой, дареный, или къ нему относящ. *Дательный падежъ*, въ грамат. третій падежъ въ склоненіяхъ, по вопросу кому, чему. **Да́тельствовать** кому, что, дарить, даровать или жаловать. **Да́точный**, сда́точный, сданный въ солдаты, военнослужащій изъ сословій обязаныхъ рекрутчиной. **Дава́лецъ** м. —**лица** ж. (нѣм. kunde, фриц. pratique) *мск.* кто держится въ покупкахъ и заказахъ своихъ одной знакомой лавки, одного мастера, или кто даетъ работу, товаръ на выдѣлку, впр. кто даетъ желѣзо, для выковки гвоздей, платя за работу. *Это давалецъ нашъ, мы на него работаемъ; онъ у насъ забираетъ.* **Дава́льщикъ** м. —**щица** ж. кто даетъ цѣну, торгуетъ. *Давальщиковъ много, а покупщикъ одинъ.* **Дань** ж. подать, повинность денежная или ясачная, оброкъ; срочная плата покоренаго народа побѣдителю. *Обложить данью, наложить дань.* ‖ Приносъ, гостинецъ, подарокъ или иной способъ изъявленія признательности, уваженія. *Съ одного тягла по двѣ дани не берутъ. Безданно, беспошлино. Это дань сыновней любви. Дань неопытности моей* (нѣм. Lehrgeld). **Данье́** ср. *стар.* вкладъ, приносъ, вносъ, даръ. ‖ *Арс.* приданое. **Да́нство** ср. дача взаймы. *Не мудрено*

данство, мудрено бранство, кто беретъ, не думая, какъ отдать. **Да́нскій** *стар.* относящійся къ дани, податной или ясачный. **Да́нникъ** м. **—ница** ж. платящій дань, обязаный податью. *Ясачные народы данники Росіи; были даже двоеданцы, данники Росіи и Китая.* **Да́нничій, да́нническій**, относящійся къ данникамъ, имъ свойственный. **Да́нничествовать, данничать**, быть данникомъ, платить дань, будучи народомъ подвластнымъ кому. **Да́ньщикъ** м. *стар.* сборщикъ податей. **Да́ница** ж. *стар.* дарственая запись. **Да́нина** ж. *стар.* даръ, подарокъ, жалованое. **Да́нная** ж. писменый видъ на владѣніе недвижимымъ имѣньемъ. **Да́нное** ср. или **да́нность** ж. болѣе употрб. во мн. ч. *данныя, данности*, извѣстное, беспорное, очевидное, вѣрное, все что служитъ основаніемъ для какого либо вывода, расчета, заключенія. *Основываясь на сихъ данныхъ, можно сдѣлать слѣдующее заключеніе. По тремъ даннымъ частямъ треугольника, можно вычислить остальныя три.* **Давасы́** м. мн. *ур-казн.* могарычи, литки; наводку, начай.

Дави́ть, давну́ть, да́вливать что, гнести, нагнетать, пригнетать, угнетать; жать, сжимать, нажимать, прижимать; тискать, притискивать; тѣснить; налегать, обременять тяжестью, жать силою, въ прям. и переносн. смыслѣ. ‖ *Давить* кого, кромѣ общаго знач. умерщвлять удавкою, душить, удушать. *У меня давитъ грудь*, удушье. *Смоляне міромъ блоху давили.* **Дави́ться**, возв. и стрд. по смыслу речи. *Не то давиться, не то топиться. Собака давится костью*, кость застряла *За грошъ давится, радъ удавиться*, скупъ. *Всѣ толпятся, давятся. Торгуйся, давись; плати, хоть топись. Виноградъ давится жо́момъ.* *Вздавить кверху. Вдави лункою. Выдави болячку. Додавливай до конца. Его задавило воломъ. Издавить сокъ. Надави черемухи. Крышка наддавлена. Низдави поршень. Обдави перину. Отдавилъ ногу. Подави еще. Поддавливай сбоку. Всѣхъ передавили. Придави крысу. Продавили дно. Раздавилъ паука. Сдави тисками. Онъ удавился.* **Давле́ніе** ср. длит. **да́вка** ж. об. дѣйствіе по гл. ‖ *Давленьемъ* зовутъ также вобще всякую налегающую тяжесть, гнетъ или грузъ. *Устройство барометра основано на давленіи воздуха.* ‖ *Давка*, тѣснота, толпа народа, толкотня. *Дуракъ давку любитъ. Давка, что руки́ не продерешь.* ‖ *Давка*, столярный жомъ, тиски. **Даво́къ** однкрт. дѣйствіе по знч. гл. *Не колоти, нажимай* **давкомъ**, нар. давя; дави, жми, налегай. **Даве́жъ** м. давка, тѣснота въ толпѣ. **Давни́къ** м. вобще, всякая часть снаряда, служащая для давленья: рычагъ, поршень **Дави́ло** ср. гнетъ, жомъ, тиски; **даву́шка, дави́лка** ж. **дави́лки, даво́чки** мн. тисочки, щипцы для давки орѣховъ. *Играть въ даву́шки*, въ тѣсную бабу, выжимать другъ друга изъ скамьи. **Дави́льный**, гнетовой, жо́мный. *Давильный виноградный чанъ.* **Давно́вый**, выжатый, выдавленый. **Да́вчиво** нар. тѣсно, отъ толпы, толкотни. **Дави́льня** ж. заведеніе, гдѣ есть давило, гдѣ давятъ виноградъ. **Дави́льщикъ** м. работникъ при жомѣ, давилѣ. **Дави́ла** об. **даву́нъ, дави́тель**, тѣснитель, угнетатель. **Да́вленикъ** м. **да́вленица** ж. удавленикъ, челов. удавленый или удавившійся. **Давлени́на** ж. животное задушеное, удавленое петлею или звѣремъ, а также мясо его. *Калмыки ѣдятъ всякую падаль и давленину. Сило́чные рябчики давленина.*

Давно нар. задолго донынѣ, много времени тому, считая минутами, часами, днями или годами, по смыслу речи. *Давно ли ты пришелъ? давно, съ полчаса. Тому давно, хаживали предки наши по Днѣпру на Царьградъ. Давно ль не видались? Да какъ растались. Коли взято давно, такъ и забыто оно. Кто это сдѣлалъ? «Это ужъ давно такъ.» Давно — не причина*, не оправданіе. *Давно, когда еще баба дѣвкой была. Давно, когда еще бабушка внучкой была.* **Давне́хонько, —шенько, давны́мъ-давно**, очень давно. **Давне́нько**, изрядно давно. **Да́вній**, давно бывшій, давно минувшій, прошлый, старода́вній. **Давни́шній**, то же; старинный, застарѣлый, издавна бывшій, изстари ведущійся. **Давнѣ́ющій** *сѣв.* **давню́щій** *пск.* весма давній, давнишній. **Да́вность** ж. свойство давняго, долговременность, или старина, дѣдовщина, ветхость, состояніе давно прошедшаго. *По давности, я дѣла этого не припомню. Отъ давности, вещь пришла въ негодность. Давность не малый свидѣтель. Гражданская или земская давность*, десятилѣтіе; упустивъ срокъ этотъ безъ иску, тяжбы, лишаешься права иска. **Да́вностный**, относящійся къ давности; давній и давнишній. **Да́ве, да́вень, давѣ, да́вя, да́ви, давесь, да́ве(и)ча, да́вичи, да́вешь, да́вичка, да́венько** нар. не такъ давно, голомя́, незадолго, но сегодня же. *Поди далѣ, гдѣ былъ давѣ.* **Давнопро́шлый, давнопроше́дшій, давноу́шлый**, давнишній, давно минувшій.

Дага́нъ м. *дага́нчикъ астрх. сиб.* калиц. стригунъ, жеребчикъ по другому году, лопшакъ, друголѣтокъ.

Дагеротипъ м. отъ имени изобрѣтателя, *Дагера*; снарядъ коимъ предметы, посредствомъ солнечнаго свѣта, переносятся изображеніемъ на доску; ‖ самое изображеніе это, на металическомъ листѣ; такое жъ изображеніе на бумагѣ назыв. *фотографіею*, а вобще *свѣтописью*. **Дагероти́пное** *искуство*, фотографія, свѣтопись. **Дагеротипи́стъ**, фотографъ, свѣтописецъ.

Да́гликсъ м. морс. якорь съ лѣвой стороны́ корабля, на лѣвомъ кранболѣ; *плехтъ* на правой, а *бухтъ* и *той* на лѣвой и на правой, за первыми двумя, въ запасѣ.

Дадо́нъ м. *влд.* неуклюжій, нескладный, несуразный человѣкъ. *Царь Дадонъ* поминается въ сказкахъ (Dieudonné, Богданъ?).

Дажбогъ м. одинъ изъ боговъ славянской боговщины; богъ жатвы?

Да́же со. выражающій предѣлъ, до чего, крайность, крайнюю, высшую степень: инно, инда, ально. *Онъ разсердился, даже хотѣлъ уйти. Обокрали меня, не оставивъ даже (ни) копейки.*

Дазиме́тръ м. греч. воздухомѣръ, снарядъ измѣряющій плотность, густоту, сжатость воздуха.

Дайга́ (тайга?) *сиб.* го́ры въ вершинахъ рѣкъ.

Дака́но нар. куз. итал. сначала, сызнова, начинай снова.

Да́кать, да́кнуть, да́кивать, та́кать, поддакивать, соглашаться въ чемъ со словами другаго, приговаривать: да, такъ, точно такъ; **да́каться** съ кѣмъ, ладить или соглашаться. **Дакъ** *юж.* такъ. **Да́канье** ср. таканье, при(под)дакиванье. **Да́кальщикъ** м. **—щица** ж. кто придакиваетъ, поддакиваетъ, такаетъ, та́кала.

Даксъ м. нѣм. таксъ, та́ксикъ, барсучка, барсучья собака, стрѣлецкая, выживаетъ барсука и лису изъ норы; головаста и криволапа.

Да́ктиль м. греч. стопа стихосложенія, состоящ. изъ одного долгаго и двухъ короткихъ слоговъ. *Посохъ пастушій изъ ясени.* **Дактили́ческій**, изъ стопъ дактилей состоящій, сложеный. **Да́ктило-хореи́ческій**, сложеный изъ дактилей и хореевъ. **Дактилоло́гія**, искуство бесѣдовать пальцами, знаками пальцевъ, способъ, употребляемый глухонѣмыми.

Дала́къ м. *юж.* овечій пострѣлъ, болѣзнь на овцахъ.

Да(о)лдонить *тмб. пен.* болтать, пустословить, много говорить.

Дале́кій, да́льній, да́льный, дале́чный, отдаленый, удаленый, въ большомъ растояніи находящійся, не близкій; не мало отстоящій въ пространствѣ, растояніи, а иногда и во времени. *Дале́кая сторона мачиха. Дальніе про́воды — лишнія сле́зы. Далекая пора, старина. И далекъ путь, да изъѣздчивъ. Далека́ еще пѣсня эта*, не скоро будетъ. *Я далекъ отъ него*, не близокъ, мало знаю. *Я далекъ отъ этой мысли*, не думаю

такъ, съ нѣмецк. *Онъ не далéкъ, человѣкъ не далекій, не дальній*, не далеко ушелъ умомъ, знаніями. *Дáльняя родня*, дальше третьяго колѣна; далѣе двоюроднаго. *Дальніе успѣхи, дальнѣйшія дѣйствія*, предстоящіе, будущіе. *Дáльняя картечь*, крупная, для бою на дальнее растояніе. *Еще далеко до близка. Царь далеко, а Богъ высоко. До Царя далеко, до Бога высоко* (по рязанск. произнош. *высакó, далякó*; по владимірск. *высóко, далéко*). *На ванькѣ далеко не уѣдешь*, извощики въ Питерѣ. *На правдѣ не далеко уѣдешь: либо затянется, либо надорвется. Далеко глядитъ, а подъ носомъ не видитъ. Летала пташка высоко, а сѣла недалеко*, о хвастунѣ. *Хоть и далеко, да полетно*, позываетъ, или удобно. *Далеко ѣхали, да скоро (да ладно, кстати) пріѣхали. Зачѣмъ далеко, и здѣсь хорошо. Близкій сосѣдъ* (т. е. добрый человѣкъ) *лучше дальней родни.* **Далековáтый, далекóнькій**, нѣсколько или слишкомъ далекій. **Далекóхо(ше)некъ**, весма, очень, крайне далекъ; **дальны́мъ-дальнéшенекъ.** *Дáльшій* нар. срвн. степ. далекій. *Дальнѣйшій*, самый дальній; все что впереди, будущій. **Далéко** и **далекó, далéче, дальнó** *орл.* **дальны́мъ-дальнó** нар. *Далеко кулику до Петровá-дни. И высóко и далéко, высокó и далекó*, пѣв. *Далéко ль?* спрашиваютъ извощики, вм. куда. *Далеко тебѣ до него, далеко съ нимъ равняться, далеко не сравняться. Онъ далеко ушелъ въ наукѣ, по службѣ* нар. *Онъ далеко видитъ*, прозорливъ. *Ты далече зашелъ*, сдѣлалъ что лишнее, неладное. *Читай далѣ, далѣе. Кто всталъ пораньше, ушелъ (шагнулъ) подальше. Ѣхалъ бы далече, да болятъ плеча. Тише ѣдешь, дальше будешь. Дальше спрячешь, скорѣе найдешь. Дальше положь, ближе возмешь. Хотѣлъ ѣхать далѣ, да кони стали. Пойдешь и далѣ, лишь бы дали. Что дальше (больше) разбирать, то хуже. Что ни дальше, то лучше*, т. е. хуже. *Что далѣ, то хуже. Будь знакóмъ, а ходи дальше (ходи кругóмъ).* **Далéкость, дáльность, далéчесть** ж. состояніе дальняго, далекаго. *За дальностью отсюда не видать. Далекостію, далью не пугай, пріѣду. По близости у насъ нѣтъ садовъ, а по дальности есть.* Въ выраженіи: *дальность полета ядра, дальность выстрѣла* нар. *дальность* значитъ растояніе, мѣра или предѣлъ. **Даль, далинá**; *прм.* **дáлица**, увел. **дáлища, далечи́на** ж. сравнительно большое растояніе, не какъ свойство далекаго, а по себѣ; между *дáльность* и *даль* то же отношеніе, какъ между *далéкій* и *далéко*, между прлг. и нар.; посему *даль, далинá*, означ. также самый предметъ, что вдали, что удалено, отдалено, особ. въ картинахъ, въ живописи. **Дáли** мн. *в-сиб.* суземы, дальнія тайги, куда промышленники уходятъ на все лѣто. **Дальнови́ще** ср. дальнее кочевье инородцевъ. *Табынцы на лѣто уходятъ на дальновища.* **Дальни́къ** м. дальняя пустошь, запольная, дальняя пашня. **Дали́ть** что, удалять, относить вдаль; устранять, избѣгать; **—ся**, уходить вдаль, удаляться, устраняться. **Далéніе** ср. дѣйст. по знач. гл. **Далечи́ть**, далить, удалить, относить вдаль, говоря нпр. о зрительномъ приборѣ. *Толстое стекло далечитъ, тонкое близитъ*, выпуклое и полое. **Дальнозвóнкій, далекозвóнній**, что звучитъ громко и что далеко слышно. **Дальнови́дный** *челов.* предусмотрительный, прозорливый **Дальнови́дность**, свойство это; **дальнови́децъ** м. дальновидный челов. **Дальнозóркій** *глазъ*, видящій предметъ отдаленый яснѣе близкаго, противн. *близорукій. Дальнозоркій глазъ*, вѣрнѣе хрусталикъ его, площе обычнаго и недостатокъ этотъ, для усиленья преломленія лучей, пополняютъ толстымъ (выпуклымъ) стекломъ. **Дальнозóркость** ж. свойство, состояніе это. **Дальнозри́тельный, —зóрный**, о стеклахъ, снарядахъ, подзорный, показывающій отдаленые предметы ближе или яснѣе. **Дальномѣ́рный**, долгомѣрный, достигающій значительныхъ растояній, нпр. *винтовка.* **Дальномѣ́ръ** м. снарядъ для измѣренія растояній издали, углами.

Далиха ж. раст. Scabiosa succisa, отмышная? одышная? пуповникъ, коровій-языкъ, самоправа, короста, дѣтородинъ? сивецъ, грудная-трава. **Далія** ж. растеніе георгина.

Далма ж. *астрх.* **дулмá, дурмá** *дон.* кушанье, рубленая баранина, въ сверткѣ виноградняго листа; мясо или рыба съ пшеномъ въ капустныхъ листьяхъ. **Далмáтикъ** м. родъ мантіи, или полуплащика, накидки, изъ числа принадлежностей одежды при коронованіи нашихъ государей; она длиною вполъикры и съ широкими рукавами. ‖ У гусаръ, переиначено въ *доломáнъ.* ‖ Родъ стихаря католическаго духовенства.

Дáма фрнц. женщина высш. сословій, госпожа, барыня, боярыня. *Придворная дама*, сановница, чиновница двора, служащая. *Класная дама*, въ дѣвичьихъ учебныхъ заведеніяхъ, надзирательница. *Музыкальная дама*, тамъ-же, учительница музыки. ‖ Въ танцахъ, каждая пара назыв. кавалеромъ съ дамой. *Кавалерственая дама*, получившая орденъ, у насъ Св. Екатерины. ‖ Въ картахъ, краля, фря, карта на коей изображена женщина. ‖ Въ шахматахъ, царица, ферзь. ‖ Въ **дáмкахъ** или шашкахъ, **дáмка**, дóведь, шашка прошедшая отъ себя до осмой, послѣдней клѣтки; получаетъ за это особыя права, ходить во всю доску. **Дáмскій**, дамамъ принадлежащій, свойственый.

Дамáнъ м. южноафриканское животное, съ кролика, но причисленое учеными къ разряду *толстокожихъ*, гдѣ лошадь и слонъ.

Дамáскъ м. (отъ гóрода того же имени) **дамáская** или **дамáсковая** *сталь*, особая сталь восточныхъ народовъ, узорочная, струйстая, булатъ, цвѣтной булатъ, трáвчатый. ‖ Красное желѣзо, струйстое, на ружейн. стволахъ, также зовутъ *дамаскомъ.* ‖ *Ткань дамаскъ*, шерстяная, струистая. **Дамаскировáть** *сталь*, превращать ее въ дамаскъ или поддѣлывать, наводить вытравкою узоръ, травку. **—ся**, быть дамаскируему.

Дáмба ж. нѣм. насыпь валомъ, отъ воды или для запруды; гать, гребля, запруда, оплотъ, плотина. **Дáмбовый**, плотинный.

Дáнная, дáнникъ, дáнное нпр. см. *давать.*

Данти́стъ м. фрнц. зубной врачъ или рвачъ, зубодéрга. **Данти́стовъ**, ему принадлежащій; **данти́стный**, ему свойственый. **Данти́клы** ж. мн. зубцы, сухарики въ украшеніи главы столпа.

Дари́ть, дáривать что, кому, или кого, чѣмъ; отдавать навсегда безмездно, отдать даромъ, приносить въ даръ, дать подарокъ. *Когда дарятъ, тогда и бери. Подаришь?* отв. *Подари́шь уѣхалъ въ Парижъ, а остался одинъ купи́шь! Рублемъ не дари, только глазкомъ взгляни! Кого люблю, того и дарю. Чѣмъ-то подаритъ (порадуетъ) насъ новый-годъ!* Что будетъ. *Дари не дари, да глазъ не дери. Дарилъ, дарилъ, да на голѣ и посадилъ*, обманулъ. *Чѣмъ отымать, такъ лучше не дарить.* **—ся**, быть дариму; ‖ обсылаться дарами, дарить другъ друга взаимно. *Женихъ съ невѣстой уже дарились*, исполнили первый обрядъ за помолвкой, *дари́, дарéнье* или **дари́ны** ж. мн. обдаривъ другъ друга по обычаю; невѣста даритъ бѣлье своей пряжи, тканья и шитья, а женихъ, бабій головной уборъ, сороку. *Подарить кому что, отдарить чѣмъ; надарить всячины, раздарить все, обдарить всѣхъ, задарить судью.* **Дарéніе, дарéнье** ср. дѣйствіе дарящаго. **Даръ** ж. то же дѣйствіе и самый предметъ, приношенье, подарокъ, особ. отъ низшаго высшему; приносъ, гостинецъ, поборъ, взятка. ‖ Дарованіе, способность данная Богомъ, болѣе употрб. въ высшемъ знач. *Даръ пророчества. Святые дари́*, Св. тайны тѣла и крови Христовой. *Божій даръ*, хлѣбъ. *Божій*

дарь зрышко толтать, крошекъ хлѣба не ронять на полъ. *Ни даръ, ни купля. Даръ не купля: не хаять, а хвалять. Спесивому хвала лучше дара. Тяжелы поклоны съ легкимъ дáромъ. Первый даръ на роду, коли нѣтъ въ глазахъ стыду. Ни болѣлъ, ни говѣлъ, а къ дарамъ поспѣлъ (приспѣлъ). Запись-ту дали, да даров-то не видали. Дары дарять (сватебные), на отдарки глядять. Если умретъ дѣвица, то на похоронахъ раздаютъ дары*, какъ на свадьбѣ; *мрс. тер.* **Дарóкъ** *умал.* **дáрикъ** то же; также ‖даровая медаль, раздаваемая по какому либо поводу, жетонъ. *Члены Рос. Акад. получали за каждое засѣданіе по рублевому дáрику.* **Дары** *мн.* сватебные подарки; при заручинахъ или оглашеніи помолвки, невѣста дарить жениха платкомъ, отца и мать его рубахами; прочую родню его простыми платками, ширинками, холстомъ. **Дáрница** *ж.* одна изъ подругъ невѣсты, собирающихся у нея для шитья даровъ и приданаго. **Дáромъ**, *кур. кол.* **дáрма** *нар.* безмездно, бесплатно, подаркомъ; за ничто, нипочемъ, задешево; ‖ни за что, безъ вины, напрасно; ‖безъ пользы, тщетно, втуне; ‖нужды нѣтъ, пусть такъ, нетронь; не нужно, не надо, оставь; ‖хотя, не смотря на то, при всемъ томъ. *Дýдарь дудрю дарма играетъ, завд. Даромъ не брать ничего, а платить. Лошадку даромъ взялъ, за 30 рублей. Его даромъ наказали. Пынь даромъ только зуботычину возмешь, а то все за деньги. Всѣ труды пропали даромъ. Не такъ дѣлаешь! «Ну, даромъ». Хочешь пить? «даромъ», не хочу, не надо. Даромъ что прость на видъ, а хитеръ. Отдать что задаромъ. Взять (купить) задаромъ (за ничто, за шаль, нипочемъ). Дорого не купи, а даромъ не бери. Даромъ скворецъ гнѣздо вьетъ (да и ему скворечницу поставь). Даромъ и чирей не сядетъ (все хоть почесаться надо). Шаромъ, да даромъ хорошъ табачекъ, а на денежку купить, велень. Даромъ брать хорошо, а отдавать худо. Даромъ отдать, такъ дороже стóитъ. Даромъ даютъ, да и съ придачей не берутъ. Хоть даромъ бери, да еще и придачи даютъ. Баранъ бараномъ, а рога даромъ. Конь конемъ, а хода даромъ. Люди собираются молебенъ пить — дай и я помолюсь даромъ! Даромъ слóва не молви*, пословѣтеръ. *Это что-то не даромъ. Даромъ (пóпусту) молва не ходитъ. Не даромъ говорится, что дѣло не годится. Шамъ хатарамъ все даромъ*, не смотрись на обычай, приличіе. **Дармовóй** *корм.* *Дармовая работа. Дармовое житье*, бесплатное. **Дармовáто**, почти задáромъ, не по заслугамъ. **Дарома́тый** *мер. сер.* дар(м)овой, не по заслугамъ полученый. *Мясцъ у Бога дарома́тый хлѣбъ ѣсть, свѣтитъ, да не грѣетъ.* **Даровóй**, дареный, подареный, даромъ полученый. *Даровому коню въ зубы не глядять. Даровое лычко лучше купленаго (краденаго) ремешка. Не пей кума даровáго вина, придетъ дороже купленаго!* надо отпотчивать. *Даровой рубль дешевъ, наживной дорогъ. Гость дорогóй, некупленый, даровóй! Даровáя суббота*, Ѳеодорова, на первой недѣлѣ вел. поста. **Даровó** *нар. сев. рзн.* хорошо, ладно, нечто; ‖ничего, нужды нѣтъ, не бѣда; ‖ужó, ужотко, въ знач. угрозы; ‖неужто, легко ли дѣло, эко диво! *Эдакъ, чтоль? «Даровó!» ладно. Вотъ я тя, даровó! Виноватъ я передъ тобою: «Ну, даровó!» Даровó ли, мать моя?* неужто? будто бы? полно такъ ли? **Даровúли** *рзн.* удивительно, чудесно. **Даровóе** *ср.* **даровúца** *ж. пск.* притча, притча, случай, бѣда, напасть, невѣдомо откуда. *Даровымъ ли бѣжишь?* по добру ль, не случилось ли чего? *Эка даровúца!* **Даровúтый**, одареный способностями, человѣкъ съ дарованіями. ‖*Смар.* щедрый, или **дáрчивый**, охочій дарить, тороватый. **Даровúтость** *ж.* свойство, качество даровитаго, способность. **Дáрный**, къ дару, подарку относящ., даровой. **Дáрничій**, вручитель подарковъ; приставъ у подарковъ, въ посольствахъ; помощникъ у раздачи даровъ. **Даро́вка** *ж.* въ игрѣ мячемъ, въ лапту, ударъ вверхъ, такъ, что въ полѣ мячъ пойманъ прямо въ руки, чѣмъ городъ проданъ или сданъ, ватага съ поля идетъ въ городъ, а горожане въ поле. **Дару́пъ**, **дарунóкъ**, **дару́нчикъ** *м.* дареное животное: щенокъ, жеребенокъ *напр.* ‖*Юж.* подарокъ вообще, *особ.* сватебный. **Даро́вушка** *ж.* то же, даровое животное. **Даровáть**, **дáрствовать** что, кому, дарить, жаловать, награждать, милостиво надѣлять. *Даровать жизнь*, родить, произвести на свѣтъ; или ‖простить приговореннаго къ казни; ‖*возродить, преобразовать духовно. — ся*, быть даруему. **Дарованíе**, **дáрствованіе** *ср.* дареніе, одареніе, болѣе въ знач. высшемъ, надѣленіе, пожалованье; ниспосланіе. ‖*Даровáнье* также даръ, талантъ, способность къ чему, природная наклонность и умѣнье. **Дáрственый**, даровой или дарный, подареный, подарочный. *Дарственая запись*, укрѣпленіе подарка за нѣмъ на бумагѣ, о недвижимомъ. **Дáрственость**, **дáрность** *ж.* состояніе даровáго, подареного; свойство дѣйствія, по коему вещь переходитъ подаркомъ въ чье либо владѣнье. *Дарственость имѣнья передъ закономъ доказывается записью, а покупность ею, купчею.* **Даровщúна**, **—щúнка**, даровая вещь, все что приходитъ даромъ, бесплатно, что подарено; **дармовщúна**, все что пришлось, досталось, добыто даромъ. *Я даровщинѣ радъ, а дармовщиною работать не стану.* **Дари́тель** *м.* — **ница** *ж.* **дарúльщикъ** *м.* — **щица** *ж.* **дáрщикъ** *м.* — **щица** *ж.* **даровщúкъ** *м.* — **щица** *ж.* **даровáтель** *м.* — **ница** *ж.* **дародáтель** *м.* — **ница** *ж.* кто даритъ, даруетъ, надѣляетъ. **Даровáтельный**, **дародáтельный**, щедрый, тороватый, дарчивый, одѣляющій дарами. **Дармогля́дъ** *м.* зѣвака, праздный зритель; зритель съ даровымъ билетомъ. **Дармоѣдъ** *м.* — **дна** *ж.* кто даромъ хлѣбъ ѣстъ, живетъ не трудясь, не работая, тунеядъ, міроѣдъ, **дармоѣжка** *об.* **Дармоѣдничать**, жить дармоѣдомъ. **Дармоѣдство** *ср.* дѣйствіе и состояніе дармоѣда, тунеядца. **Дармоѣдный**, къ дармоѣдству относящ. **Дароймецъ** *м.* — **ймка** *ж.* продажный, подкупной человѣкъ, подоймецъ, **дароймный**, берущій подарки, или **дароймчивый**, любящій подарки, **даролюбúвый**, **даролюбецъ**. **Даролю́біе**, свойство это. **Дароно́сный**, носящій, приносящій, содержащій дары. **Дароно́сецъ** *м.* дары или даръ приносящій. **Дароно́сица** *ж.* ковчегъ, въ коемъ носятъ запасные Св. дары. **Дароподáтельный**, дародáтельный, дарующій. **Дароподáтель** *м.* — **ница** *ж.* то же, *сщ.* **Дароприймецъ** *м.* — **ница** *ж.* принявшій даръ, дары. **Дарохрáнный**, **дарохранúтельный**, дары хранящій, сберегающій. **Дарохранúлище** *ср.* помѣщеніе для даровъ. **Дарохранúтель** *м.* хранящій, сберегающій дары. **Дарохранúтельница** *ж. мрк.* ковчегъ, въ коемъ хранятъ Св. дары, прежде освященные.

Дáтель, **дáтельный**, **дать**, **дáча**, **даяти** *напр.* см. *давать.*

Датмáръ? *м. орнб.* подпечье, подпечекъ.

Дáха *ж. сиб. монг.* шуба надѣваемая шерстью вверхъ, наружу; она бываетъ жеребячья, или оленья, козýличья, собачья, овчинная; яргакъ, ергакъ *сиб. орнб.*

Дацáнъ *м.* храмъ поклонниковъ ламы, калмыковъ, бурятъ *напр.*

Дбать что, *кур. вор. завд.* назорс. заботиться, стараться, радѣть о хозяйствѣ; копить, собирать, готовить, гонодобить, припасать, запасать. *Кто дбаетъ, тотъ маетъ. Кто мило маетъ, мало дбаетъ, смл. Усякъ дбаетъ себя знаетъ, вор.*

Два *м.* и *ср.* **двѣ** *ж.* второе счетное число, одинъ съ однимъ, пара, чета, дружка. *Одному началу не два конца. Умъ хорошо, а*

два лучше (лучше того). Возъ разсыпалъ, а два нагребъ, укралъ. *Изъ одного два сдѣлаешь, оба окоротаешь (оба бросишь). Коли два, такъ не одинъ. Два (двое) одному рать. Много и того, какъ два на одного. Два конца, два кольца, посередкѣ гвоздь?* ножницы. *Далъ бы и два, такъ нѣтъ и одного. Не два мѣсяца свѣтятъ, не два солнышка грѣютъ. Съ одного мѣшка не два помóла. Дуракъ на дурака нашелъ, и вышло два. Такъ хорошо, что, люба с-два. Въ одинъ день по двѣ радости не живетъ. Выпилъ двѣ, да и не помнитъ гдѣ,* охмелѣлъ. *Двѣ собаки дерутся (грызутся), третья не суйся. Не по двѣ дани съ дыму (съ тягла). Ему дай волю, а онъ двѣ возметъ. Двухъ смертей не видать (не бываетъ), а одной не миновать. До двухъ разъ прощаютъ, а втретьи бьютъ. Съ одного вола не двѣ шкуры драть. Сѣлъ промежъ двухъ на голѣ. Два-два,* пó-два, два-пóдва, двое пó-двое, попарно, четами. *Двúмъ, двúхъ,* смл. нск. двумъ, двухъ; двоимъ, двоихъ. Слитно передъ другими словами число *два* выражаетъ: удвоеніе, двойственость, и измѣняется иногда въ *дво, дву, двѣ* и даже въ *две* и *дви* (см. ниже). *Двухъ,* въ торговлѣ, означаетъ товаръ, мѣрою въ двѣ единицы: сукно или полотно въ два аршина ширины; жерди двухъ вершковъ въ отрубѣ, доски въ два вершка толщины нпр. **Два́жды, двóжди, двýжды, два́щи,** вор. **двóщи,** кстр. **двоя́жды, двакра́ты, двукра́ты, двоицею,** вост. **двóю, двою́,** тмб. **двóнча,** юж. зап. **двóнчи,** дву(двое)-кратно, два раза, вдвойнѣ. *Какъ дважды два четыре,* вѣрно. *Однажды шелъ дождикъ дважды. Старъ и малъ—дважды глупъ. Но дважды не мрутъ, а однова́ не миновать. Но дважди и Богъ за одну вину не караетъ.* Также гов. *троицею, трою́; четырью, четверою́, четвери́цею; пятью, пятерью́, пяти́цею, пятери́цею* нпр. **Двои́ма, двоима́** арх. вдвоемъ, самдругъ (*трои́ма, четверы́ма* нпр. самтретей, самчетвертъ). **Двóе, двóи,** нвг. **двоéньки,** два и двѣ, пара, чета, дружка, самдругъ. *Насъ только двое. Мы двоéньки.* При *двое,* ещ. ставится въ род. пад. мн. ч. *Двое людей, двое саней; двои* говорится при существт. употребляемомъ исключит. во мн. ч. которое ставится въ имен. пад. *Двои ворóта, двои ножницы;* или же о вещахъ пáрныхъ: *двóи сапоги,* т.е. двѣ пары; какъ *одни сапоги,* одна пáра. *Кто играетъ съ деревяннымъ, у того двои карты,* за двоихъ. *Слуга двоихъ господъ. Двомъ господамъ не служатъ. На двоихъ господъ не долго наслужишься (не угодишь). Двоимъ сѣсть, такъ нельзя и гресть. Двоимъ за нужду влѣзть, и то ни стать, ни сѣсть,* Крыл. *Сшито на одного, такъ на двоихъ не надѣнешь. Для двоихъ готово, а троихъ не накормишь. Много и того, какъ два на одного; а мало того, какъ двое на троихъ. Я думалъ идутъ двое, анъ мужикъ съ бабой. Тутъ цыганка (старуха) надвое сказала. Хоть силой плохъ, да осилилъ двохъ. Шутъ Мартынъ: рукавицъ ищетъ, а двои за поясомъ торчатъ! Двои дѣти водить — однимъ досадить,* отъ двухъ матерей. *Одному не страшно, а двоимъ веселѣй. Коли двое говорятъ пьянъ, такъ поди, ложись спать. Не много, что двое, а много, что на одного. Корову надвое разрубили, задъ доили, а перéдъ во щахъ варили. Сказывать двои речи,* разноречить или сбиваться въ показаніяхъ, говорить разъ такъ, разъ иначе. *Двоéньки,* **двоéчка, двоéчко,** болѣе употрб. о двухъ людяхъ или животныхъ, почему либо соединяемыхъ въ понятіи. *Насъ осталась двоéчка; идутъ себѣ двоéчко, двоéчкою. Сталась двоéчка* (т.е. чета), *такъ будетъ и троéчка. Два* **двачка́**, *два очка, два корытечка?* глаза. **Двóнца** ж. то же, чета, пара, бол. въ понятіяхъ высокихъ. *Любовь и истина образуютъ двоицу премудрости.* **Двóйка** ж. то же, о предмет. обиходныхъ; пара лошадей въ упряжи; двухвесельная шлюбка; арх. карбасъ о двухъ набояхъ, бока изъ двухъ досокъ; игральная карта о двухъ очкахъ. Въ этихъ знач. употрб. и *тройка, четверка* нпр. по числу лошадей, веселъ, очковъ нпр. *Былъ двойкой хорошъ, а въ тузахъ не годится. Какъ двойка передъ тузомъ.* **Двойки́** твр. двое, двоéньки. *Играть въ камешки въ двойки́,* съ уговоромъ, хватать по два. **Двóйни, двойники́, двойни́чки́, двоéшк(н)и, двоя́шки, двойни́чники, двоéчники, двойча́та** об. мн. **двояки́** нск. двое дѣтей одной матери, рожденые вмѣстѣ; двуплóды, близнецы, близнята; въ ед. ч. **двойча́** об. **двóйнышъ, двойничóкъ, двоéчникъ, двойни́чникъ** м. **двойнýха, двойнýшка, двойны́шка, двойни́чка, двоéчница, двойни́чница** ж. *Не постилай скатерти вдвое: двойниковъ родишь. По двойнямъ рожать станешь, разведусь!* кормить не чѣмъ; шутка. ‖ *Двойни,* арх. два покоя, изба и горница, поставленыя въ одной связи. ‖ Двурогія вилы (троерогія *тройни, тройчатки*). **Двойни́чный, двои́чный, двоéчный,** къ двойнямъ относящійся. *Двойничные роды. Двойничный сынъ. Она двоéчная,* двойча. *Двои́чные роды́ бываютъ къ урожаю.* **Двóйня** ж. дружка, ровни, двѣ одинакія или парныя вещи. *Двойня подсвѣчниковъ разрознена.* **Двойня́** охотн. о заяч. слѣдѣ, петля, когда заяцъ, затаптывая слѣды свои, идетъ ими же назадъ и дѣлаетъ сметку, скидку, дальній прыжекъ въ бокъ. **Двойни́къ** м. какой либо предметъ въ двухъ видахъ или особяхъ, въ двойномъ числѣ; что либо сдвоеное, взятое вдвое или дважды обработаное: человѣкъ являющійся въ двухъ лицахъ, вдвойнѣ, въ двухъ мѣстахъ разомъ, призракомъ; вещь какъ двѣ капли воды́ похожая на другую; двурабочая семья, по счету для рекрутства: *до двойниковъ очередь не дошла, а тройники всѣ поставили;* дрова двойной длины, долготье, особ. употрб. на заводахъ; двухпудовая гиря, для вѣсовъ; двойной кристалъ, какбы сросшійся изъ двухъ кристаловъ; сусальное золото, у котораго одна сторона серебряная, другая золотая; дублетъ, въ монетахъ, книгахъ, т.е. два оттиска или двѣ одинаковыя вещи; двенадцати-пасменое бердо (простое шестипасменое) и широкій холстъ, имъ вытканый; пряжа, нитки ссученыя вдвое; передвоеная пашня; передвоеный спиртъ нпр. *Быть въ двойника́хъ,* самдругъ, вдвойнѣ, одинъ за другаго. *Медъ двойникъ,* увареный до половины воды; *тесъ двойникъ,* двойной длины (есть и *полуторникъ*); участокъ въ 2 или $1^1/_2$ десятины на тягло. **Двойча́тникъ,** двойникъ, во всѣхъ знач. особ. о товарѣ. **Двойникóвый,** двойникъ, двойной, или къ двойнику относящійся. *Двойникóвый холстъ,* въ 12 пасмъ. **Двойни́ца** ж. двойникъ, въ значен. женщины, которая ходитъ вдвойнѣ, является въ двухъ лицахъ, или видитъ сама себя въ призракѣ. ‖ Водку двойникъ также назыв. *двойницей.* ‖ Растеніе Diplasia? **Двойнóй,** удвоеный, сдвоéный, взятый или сдѣланый вдвое, вдвойнѣ, дважды; передвоеный, сугубый, вдвое бóльшій. *Двойной трудъ, двойная и плата. Зубы двойные, а руки одинакія,* о ѣдѣ и работѣ. *Двойная дверь, окно,* вставленыя для тепла вдвойнѣ. *Двойныя звѣзды,* двѣ звѣзды́ столь близкія, по направленію отъ земли́, что одна почти кроетъ другую. *Паровой снарядъ двойнаго дѣйствія, двойная паровая,* гдѣ паръ почередно бьетъ въ поршень сверху и снизу. *Двойная ткань,* густая, плотная. *Двойной фуганокъ,* о двойномъ желѣзкѣ, о двухъ наложеныхъ одно на другое желѣзкахъ. *Двойная карта,* въ шулерской игрѣ, склееная поперекъ, напр. изъ короля и валета, и понтеръ вскрываетъ ту либо другую, по произволу. *Двойной спиртъ,* дважды перегнаный, двойникъ. *Двойной діезъ,* музык. знакъ, повышающій ноту на два малые полутона;

двойной бемоль, понижающій ее на столько же. **Двойчный**, до двóицы относящійся, ее образующій. **Двóйственый**, двойной, удвоеный, дважды взятый, сугубый. *Двойственое число*, въ греческомъ и въ нашемъ церковномъ языкѣ, множественое, относимое только къ двумъ предметамъ, нпр. *твоима очима*; *она же* (они, двое) *идоста*. ‖Двоякій, двусмысленый. **Двойчность**, **двóйственость** или **двóйность** ж. состояніе двойственаго или двойнаго; состояніе чего въ видѣ двóицы. *Двойность духа нашего раждаетъ двойчность способностей*; дуализмъ; полярность. **Двойчáтка**, **двоéшка** ж. **двáчъ** м. пск. предметъ состоящій какъ бы изъ срослыхъ двойней, близнятъ; двойной орѣхъ или миндаль, срослый, или два ядра въ одной скорлупѣ; два срослыхъ плода: *Двойчатка счастливая*; срослые же кристалы или двойникъ нпр. *Серги двойчáтки*, съ двумя подвѣсками; *запонка двойчатка*, состоящая изъ двухъ пуговокъ, на стержнѣ или цѣпочкѣ; *плетка двойчатка*, двухвостка. ‖Морской слизень Diphya. ‖*Двойчатки*, попугайчики, живущіе только четою, неразлучни. **Двойчáтый**, **двойчáтный**, **двойчатковый** или **двойчаточный**, составляющій двойчатку; къ ней относящ. **Двойчатникъ**, двойникъ, во всѣхъ знач. особ. о товарѣ. **Двоя́кій**, двухъ родовъ, въ двухъ видахъ. **Двуразли́чный**, такой и иной, **двуобрáзный**. *Тутъ двоякій смыслъ, прямой и переносный. Это дѣлается двоякимъ способомъ. Думай двояко, а дѣлай одинако*, рѣшайся и не передумывай. **Двоя́къ**, **двоячокъ**, двойка, лодочка на двоихъ. ‖Пск. близнецъ, двойни́чникъ. ‖Товарищъ въ работѣ, въ пути. **Двоя́кость** ж. обоюдность или двойственость; свойство или состояніе чего двоякаго; **двуобрáзность**, **двуразличіе**, **двуразличность**. **Двóечій**, **двóечный**, **двóйковый**, къ парѣ, двойкѣ относящ. **Двои́ть**, **двáивать** что, удвоять, сдвоять, передвоять; дѣлать или брать что либо вдвое. *Двои́ть пашню*, пахать ее дважды, вдоль и поперекъ. *Двоить покóсъ*, косить въ другой разъ, косить отаву, по отавѣ. *Двоить нитки*, сучить вдвое. *Двоить вино*, перегонять вторично. *Граненое стекло двоитъ предметы. У меня въ глазахъ двои́тъ*, безлч. или *двои́тся*, предметы кажутся вдвойнѣ, путаются, передвигаются, не ясно вижу; ‖пьянъ. **—ся**, возв. и стрд. по смыслу речи; раздваиваться, дѣлиться нáдвое. *Пашня двои́тся*, ее двоятъ; *нитки двоя́тся*, ихъ сдваиваютъ или онѣ раздваиваются, разсучиваются сами. *Когда пилось, тогда и двоилось*, въ глазахъ. *Худо молиться, какъ на умѣ двоится*, какъ думаешь о другомъ. *Сдвои́ть нитку. Сдваивать, выдваивать*, прыгая черезъ веревочку. *Опять задвоилъ. Передвои́ть нитку. Пень раздвоился. Удвóить дачу.* **Двоéніе** ср. длит. *двóйка* ж. об. дѣйст. по знч. гл. **Двои́тель** м. **—ница** ж. **двои́льщикъ** м. **—щица** ж. кто двоитъ, въ разн. знач. **Двои́льный**, къ двоенію служащій. *Двоильный шпатъ*, известковый прозрачный шпатъ, двоящій для глаза предметы. **Двои́ще** ср. **двоя́тина**, **двоéнка** ж. передвоеная пашня. **Двоя́шить** пск. твр. дѣлить или рѣзать надвое, пополамъ. **Двойчи́ть**, двусмыслено говорить или двуязычить, говорить одно, а думать или дѣлать другое; лукавить. **Двойчáтѣть**, становиться, дѣлаться двойчаткой, сростаться въ зародышѣ; ‖беременѣть. **Двéчить**, **двóшить** влгд. повторять все одно и то же. **Двадевянóста**, четыре съ половиною сóрока, стовосемдесятъ. *Встарь, считали сóроками и девянóстами*. По преданію, первые городá считались отъ Москвы на девяносто, а вторые на два девяноста верстъ; нпр. *Клинъ, Руза, Коломна, Серпуховъ, Владиміръ, Тула, Калуга, Рязань, Егорьевскъ, Данковъ, Юрьевъ* нпр. **Двáдесять**, два десятка, **двáдцать**. *Сѣку, сѣку двадцать, высѣку пятнадцать, сѣкъ, пересѣкъ до пятнадцати досѣкъ*; приговаривая это въ ладъ, рубятъ ножемъ по полѣну, и выходитъ 15 зарубокъ. **Двадеся́тый**, **двудеся́тый**, **двадцáтый**, слѣдующій въ счетѣ за девятнадцатымъ. **Два(у)деся́тный**, заключающій въ себѣ двáдесять, двойной десятокъ. *Я ему двудесятью (двадцатью) говорилъ*, 20 разъ. **Дванáдесять**, **двѣнáдцать** (правильнѣе *двенадцать*, потому что тутъ нѣтъ жене. рода, *двѣ*, и *два* только переиначено въ произношеніи) десять и два. **Два(дву)надеся́тый**, **двенадцатый**, слѣдующій за одинадцатымъ. *Дванадесятый праздникъ*, одинъ изъ главныхъ 12-ти праздниковъ. *Двенадцатый гость счастливый. Разложи воробья на двенадцать блюдъ. Двенадцать мѣсяцевъ въ году*, или *двенадцать апостоловъ, двенадцать колѣнъ израильскихъ*, гов. требуя чего либо 12. *Позабыли нѣмцы двенадцатый годъ!* **Двенадцатилáпочникъ**, раст. Euphrasia offic. глазница, свѣтликъ, свѣчки, змѣевецъ. **Двадцатигрáнникъ**, икосаэдръ, тѣло ограненое 20-ю равными треугольниками. **Двадцатисторóнникъ**, **— угóльникъ**, плоскость очерченая столькими прямыми линіями. **Двадцатикопéечный**, двугривенный, стоющій 20 копеекъ; ‖монета въ эту цѣну, **двадцатикопеечникъ**. **Двадцатилѣтній**, **— лѣтіе**, **— днéвный**, **— часовой**, понятны по себѣ. **Двадцатиму́жіе** ср. ботан. дурной переводъ греч. Icosandria, класъ растеній по Линею, у коихъ болѣе 20-ти тычинокъ; двадцатки или двудесятки. Прибавляя къ 20-ти единицы, можно образовать такія жъ сложныя словá, съ рублями, копейками, днями нпр. **Двадцáтка** ж. влд. ниж. трубка холста въ 20 аршинъ. **Двенадцатигрáнникъ** м. тѣло ограниченое 20-ю правильными пятиугольниками. **Двенадцатисторóнникъ**, **—угóльникъ**, плоскость въ 12-ти прямыхъ чертахъ. **Двенадцатиму́жіе**, ботан. плохой перев. греч. dodecandria, класъ растеній объ 11-ти, до 20-ти, тычинкахъ, двунадесятки. **Двенадцатиперстная-кишка**, duodenum, начало тонкихъ кишекъ, отъ желудка. Сложныя словá на *двое* и *дву*, см. ниже.

Дверь ж. **двéри** мн. юж. зап. входъ, отверстіе для входа въ зданіе; проемы въ стѣнахъ для прохода изъ покоя въ покой; ‖полотна, затворы, навѣшеные въ проемѣ. *Дверь одиночная*, одностворная, однополóтенная, объ одномъ полотнѣ; *двери двустворныя*, двустворчатыя, двуполóтенныя, о двухъ полотнахъ. *Двери многостворчатыя*, въ лавкахъ, магазинахъ, *затворы*. *Царскія двери* или *врата*, среднія въ иконостасѣ; *сѣверныя* и *южныя*, по сторонамъ царскихъ. *Двери пóлы*, арх. растворены настежь. *Двое стоятъ, двое лежатъ, пятый ходитъ, шестой водитъ?* дверь. *Одна дверь на замокъ, другая настежь. Кто (ни) во дверяхъ, тотъ и Терехъ. Промежъ двери пальца не кладѣ. Палата добра, да дверми утла*, сплетни. *Не бывалъ я тамъ, и не знаю, какъ тамъ дверь отворяется. Вотъ тебѣ Богъ, вотъ тебѣ двери (порогъ)! По избѣ ходитъ, а дверей не найдетъ. Мужъ въ дверь, а жена въ Тверь. Не всякому вѣрь, запирай крѣпче дверь. Заступи черту дверь, а онъ въ окно. Хоть ноги изломать, а двери выставить (высадить). И двери богатыхъ стыдятся нищихъ. Пиши долгъ на двери, а получать будешь въ Твери. Пиши на дверь, получай съ притолоки. Двéрца, двéрцы, двéрка, двéрочка* умал. дверь или калитка въ воротахъ; мѣстами, ниж. вор. скрывни, ставни оконные. **Двернóй**, ко дверямъ принадлежащій, къ нимъ относящійся. **Двéрникъ**, **—ница**, приставникъ ко дверямъ, воротамъ, ко входу; привратникъ, швейцаръ. **Двéрниковъ**, **—ницынъ**, ему, либо ей принадлежащій, **дверничій**, имъ свойственый. **Дверни́ца** ж. или мн. **дверни́цы**, портьéры, завѣсы, дверные запоны къ дверямъ, а по восточному обычаю, полсти́ны, полсти.

Двéрничать, быть дверникомъ, придвéрничать; ‖ стоять ожидая у дверей, у порога. **Двéрничанье** ср. дѣйст. по знач. гл.

Двигать, **двúгнуть** или **двúнуть**, **двúгивать** или **двигáть**, *црк.* **двúжити** или **двизáти**, пихать, переть, толкать, совать; таскать, волочить; перемѣщать вещь не подымая ее, вóлокомъ. ‖ Приводить что въ движеніе, шевелить, колебать, возмущать. *Не двигай стола, исцарапаешь полъ. Двинь столъ отъ себя*, толкни; *двинь на себя*, тащи, волоки́. *Двигать руками, ногами*, шевелить. *Кто движетъ* или *двигаетъ народами? Двинь его*, толкни, ударь. *Двину, подвину по бѣлому Трофиму: спитъ Трофимъ, не ворохнется?* волоковое окно. — **ся**, стрд. и взв. по смыслу речи. *Двинулись полчища. Судно движется вѣтромъ, веслами, пáромъ, завóзомъ.* Вобще, *движется* знач. приходитъ въ движенье; *двигается*, поступаетъ, идетъ или ведется по одному направленью. *Воздвигнуть памятникъ. Вздвинуть что на верхъ. Вдвинь ящикъ. Выдвинься впередъ. Додвинь до стѣны. Задвинь задвижку. Надвинь шапку. Отодвинься отъ стола. Подвинь стулъ. Пододвинь его подъ столъ. Передвинь на другое мѣсто. Придвинься ко мнѣ. Продвинь коляску впередъ. Облакá раздвинулись. Сдвинтесь тѣснѣе.* **Двúганье** ср. длит. **двúжка** ж. об. **двúнутіе** ср. одн. дѣйст. по знач. гл. на *ть*. ‖ *Двúжка* орл. поперечная дощечка, на шестѣ, для сгребу хлѣбнаго вороха, при молотьбѣ; гребокъ, волóчки. **Движéнье** ср. дѣйств. по гл. на *ть* и на *ся*; состояніе движимаго и движущагося; противоп. *косность, покой, недвижи(им)ость, неподвижность*; всякое перемѣщенье, перемѣна кѣмъ или чѣмъ мѣста. *Движéнье бываетъ: поступательное, вращательное, колебательное* нпр. *Народное движенье*, волненіе, беспокойства. *Движенія душú*, чувства, страсти. **Двúжимый** прч. стрд. кромѣ прям. знч. (приводимый въ движеніе), значитъ **двúжный**, способный, удобный для перемѣщенія, переноса; могущій быть перенесенъ или перевезенъ; посему всякое имущество, собственость, бываетъ *движимое* или *недвижимое*. **Двúжность** или **двúжимость** ж. способность ко движенью, свойство всего движимаго и подвижнаго. ‖ Самый предметъ, движимое имущество, денги и вещи, все кромѣ земель и домовъ. **Двúгатель**, **двúжитель** м. — **ница** ж. производящій движенье, двигающій, приводящій въ движенье; причина движенія. **Двúгательщикъ** м. — **щица** ж. **двúгал(о)а** м. то же, о человѣкѣ. **Двúгательный**, ко движенію служащій, къ нему относящійся. **Двигýнъ** м. или **двигáлка** ж. двигатель, движитель, о какой либо части снаряда, служащей для передвигáнья, передвиженья. **Двигъ**, частица означающая движенье, какъ: *шасть, пырь, скокъ* нпр. *Бѣгалъ, бѣгалъ куманёкъ, да двигъ, въ уголокъ?* вѣникъ, голикъ.

Двирéдью нар. вдвúредь, въ два ряда или раза, вдвое, удвóенно. **Двирéдить** *влгд.* сучить, ссыкáть, тростить, ссукáть, ссýчивать нить или веревку вдвое. *Въ глазахъ двирéдитъ* или **двиредится**, двоится. **Двирéдка**, пряжа ссученая въ нитку. **Двирéженье** ср. дѣйствіе это. **Двирéдничать**, двуязычничать, лукавить; **двирéдничанье** ср. дѣйст. по гл.

Двóе, род. *двоихъ*, пара, чета, два и двѣ. Слитно впереди словъ, какъ и *два, две, дви, дву, двѣ*, означаетъ двойственость, и въ этомъ употребленіи мало рознится отъ *дву*, почему словá обоихъ началъ сихъ помѣщаются здѣсь вмѣстѣ. **Двое(дву)брáчіе** ср. второбрачіе, второй или вторичный бракъ, по смерти одного изъ супруговъ, или по разводѣ, или же заживо, двумýжіе и двоеженство. **Двое(дву)брáчный**, вторично въ бракъ вступившій, при живомъ супругѣ. **Двуборóздый**, — **чатый**, о двухъ бороздахъ. **Двубóртный**, объ одеждѣ, съ двумя рядами пуговицъ на груди, противопол. *однобортный*. **Двубрáтство** ср. ботан. класъ растеній по Линею: тычинки срослыя, въ двухъ пучкахъ. **Двоевáра** или **двоевáрное** *пиво*, *влгд.* дважды на хмелю перевареное. **Двувéрхій** и **двуверши́нный** прл. **двувéршекъ**, **двувершинникъ** м. у чего два верха, двѣ вершины. **Двувесéльный** прл. **двувесéлка** ж. лодка о двухъ веслахъ, двойка. **Двувитýшка?** ж. раст. Disperis. **Двувѣріе**, **двоевѣріе**, шаткая, неопредѣленая вѣра. **Двувѣ́тка** ж. раст. Diphylleia? **Двухвью́нный** *винтъ* (*одно-трех-*), съ двойнымъ, двурядным навоемъ, нарѣзкою. **Двувя́зная-нота** муз. нота двукрючная, съ двойною черточкой поперекъ хвостика; на цѣлую ноту идетъ ихъ 16. *Двувязная пауза* мѣрою времени равняется такой же нотѣ. **Двое(дву)глáвый**, двуголóвый или двухголóвый, кто или что либо о двухъ главахъ, головахъ. **Двуголóвчатый**, обо двухъ головкахъ, нпр. *цвѣтокъ* или др. **Двуглáвка** ж. названіе мха Dicranum. **Двуглáзый**, съ двумя глазами; **двуглазкóвый**, съ двумя глазкáми. **Двуглáзка** ж. театральная трубка, бинокль. **Двое(дву)глáсный**, двуголóсный, что поется въ два гóлоса; **двуглáсъ** м. дуáтъ, дýо, музыка на два гóлоса. **Двоеглáсіе** ср. *црк.* разногласіе, нестройность пѣнія и вобще службы. **Двое(дву)глы́бка?** ж. растеніе Dichondra. **Двугоди́чный**, длящійся два года; **двугодовáлый**, о дитяти или животн. двухъ лѣтъ отроду; **дву(х)годовóй**, употрбл. въ значеніи того и другаго. **Двое(дву)гóдокъ**, двулѣтокъ, животное, особ. жеребенокъ, двухъ лѣтъ. **Двугóрбый** прл. **двугóрбокъ** м. о двухъ горбахъ, съ двумя горбами. **Двое(дву)грáнный**, о двухъ граняхъ, плоскостяхъ, откосахъ, ребрахъ или гребняхъ; **двугрáнка** ж. винтовка о двойной нарѣзкѣ. **Двугребéнчатый**, о двухъ гребняхъ, ребрахъ, хребтахъ. **Двугри́венный**, составляющій или стоющій (*) двѣ гривны; въ видѣ с. **двугри́венникъ**, двугривенная монета. **Двугри́вистый**, **двугри́вчатый**, съ двойною гривою. **Двугýбчатый**, **двугýбый**, съ раздвоеной губой, двубрылый. ‖ Ботан. названіе однолéпестнаго, раздвоенаго вѣнчика. **Двое(дву)дáнъ**, **двоедáнецъ** м. **двоедáнка** ж. платящій дань двумъ государямъ, подданый двухъ владѣльцевъ, или платящій двойную дань, подать, пошлину. *Не двоеданцы, не по два ясакá* (*оброка*). На сибирской границѣ есть или были жители, платившіе дань Росіи и Китаю; кочевые инородцы иногда платятъ ясакъ, по кочевью, Хивѣ и Росіи. *Въ Сиб.* раскольники называются и зовутъ сами себя *двоедáнцами*, потому что до 1782 г. платили двойную подать. **Двоедáнствовать**, быть двуданцемъ. **Двоедáнить** *прм.* придерживаться скрытно расколу. **Двудесяти́нный**, мѣрою въ двѣ десятины. **Дву(х)дéчный**, двупалубный, о кораблѣ. **Двое(дву)днéвный**, **двудéнный**, продолжающійся два дня. **Двуднéвіе** ср. два дня сряду, двое сутокъ. **Двуднéвность** ж. двуден(днев)ная продолжительность чего либо, какъ принадлежность, свойство. **Двудóльный** бот. о сѣмени, состоящій изъ двухъ долей, половинокъ; особый отдѣлъ растеній (противопол. *однодольный*), заключающій въ себѣ большую часть растеній нашихъ странъ. **Двудóмный** прл. **двудóмокъ** м. живущій на два дома; крестьянская семья *двудомокъ*, раздѣлившаяся на два усада и хозяйства. ‖ По переводу (Dioecia греч.), называютъ такъ раздѣленіе половъ у растеній, т. е. когда цвѣты съ пестикомъ на одномъ, а съ тычинками на другомъ кустѣ или деревѣ, а класъ этотъ: **двудóмство** ср. **Двудóнный** прл. **двудóнокъ** м. **двудóнка** ж. посудина о двухъ днахъ, нпр. бочка, или съ двойнымъ дномъ, какъ квасная кадь. **Двое(дву)дýвный** *мѣхъ*, устроеный такъ, что струя воздуха вытекаетъ бесперемежно, въ одинъ духъ, чередно изъ двухъ полостей. **Двое(дву)дýшіе** ср. качество или свойство **двое(дву)дýшнаго** *человѣка*,

(*) Кажется можно, не стѣсняясь граматикой, писать, какъ говорится: *стоющій, стоютъ*, для отличія отъ *стоя́щій, стоя́тъ*; всѣ подобныя двусмыслія надо стараться отличать на письмѣ; въ ед. числѣ тогда должно писать: *онъ стóитъ*.

лживость, притворство, лукавство, лицемѣріе. **Двуду́шничать**, лицемѣрить, лукавить. **Двоеду́шникъ** м.—**ница** ж. дв(ое)удушный человѣкъ. **Двуды́мный** прл. **двуды́мокъ** м. о трубѣ, въ которую проведено два дыма, изъ двухъ печей; о избѣ, съ двумя трубами, печами; о семьѣ, селеніи, оплачивающій два дыма, два тягла. **Двудырчатый**, о двухъ дырахъ, скважинахъ. **Двудю́жій**, двойной силы, вдвое сильнѣе другаго. **Двужелѣ(е)зникъ**? растеніе Zigadenus. **Двое(дву)же́нство** ср. двубрачіе, второбрачіе; вступленіе во второй бракъ, по смерти жены, по разводѣ съ нею, или при жизни ея, женитьба отъ живой жены. ‖Въ бот. Digynia, разрядъ растеній съ двойчатымъ пестикомъ. **Двое(дву)же́нъ**, **двоежёнецъ**, вторично женившійся; болѣе употреб. въ знач. женившагося отъ живой жены, на другой. **Двужёнствовать** арх. брать другую жену по смерти первой. **Двужи́лый**, о двухъ жилыхъ, двуярусный, двухоромный, двуэтажный. **Двужи́льный**, **двужи́листый**, снабженный двумя жилами или двойною жилою; ‖ *крѣпкій, сильный, здоровый. *Двужи́льная лошадь*, по народному повѣрью, служащая на домоваго, и потому негодная въ работу; дознавшись, что лошадь *двужи́льная*, хозяинъ сбываетъ ее нипочемъ; если же она падетъ во дворѣ, то всѣ лошади передохнутъ и нельзя болѣе держать лошадей; примѣта ея: переходъ отъ шеи къ холкѣ, въ мышкахъ, раздвапвается. **Двое(дву)зача́тіе** ср. зачатіе двойней, близнецовъ. **Двузача́льный**, къ двойному зачатію относящійся. **Двузакля́тіе** ср. двойной зарокъ, двойное заклятіе. **Двое(дву)значе́ніе**, **двузначеніе** ср. обоюдность, двусмысліе, двоякое значеніе рѣчи. **Двузначи́тельность**, **двузначи́тельность** ж. качество и свойство **двузначи́тельнаго**, **двузначи́тельнаго**, **двузна́чащаго**. **Двузо́рка** ж. рыба Anableps. **Двое(дву)зу́бый** прл. **двоезу́бъ** м. о двухъ или двойныхъ зубахъ, зубьяхъ, напр. острога, вилы. *Человѣкъ двоезубъ*, или съ волчьимъ зубомъ, почитается злымъ, опаснымъ и нерѣдко знахаремъ. **Двое(дву)зу́бецъ** м. растеніе череда, Bidens. **Двузу́бчатый**, о двухъ зубцахъ, или подурядь-зубчатый, коли рядъ крупныхъ зубцовъ нарѣзанъ по краю мелкими зубчиками. **Двукло́вый**, о двухъ носкахъ, клювахъ. **Двукло́вникъ** м. раковина Birostrites. **Двое(дву)ко́лый**, двуколёсный, объ одной оси съ двумя колесами, или одноко́лый. **Двоеко́лка**, **двуко́лка**, **двуколёска** ж. одноко́лка, разнаго рода повозка о двухъ колесахъ; маленькая, крестьянская: одерчикъ, одрина, опрокидка, бѣда, брыкуша, чертопхайка; почище сдѣланная: таратайка, кабріолетъ; большая, для возки сноповъ съ поля (*костр.*): одръ, одёръ, одрёцъ, ондрёцъ **Двуколён(ный)чатый**, состоящ. изъ двухъ частей, колѣнъ. **Дву(х)компле́ктный**, состоящ. изъ двойнаго числа противуположенія, изъ двухъ полныхъ составовъ. **Двуконе́чный**, о двухъ концахъ. **Двое(дву)ко́нный**, парокопный, о двухъ упряжныхъ или верховыхъ лошадяхъ. *Ѣхать* **двуко́нь** нар или *о-двуконь*, верхомъ, съ подручною или запасною лошадью, для перемѣны. Гонцы въ киргизской степи, въ Бохару напр. всегда посылаются *о-двуконь*. *Двуконь (одвуконь) поѣдоку не легче*. **Дву(х)копе́ечный**, сто́ющій (*), составляющій двѣ копейки. — **никъ**, грошъ, монета въ двѣ коп. **Двукопы́тный** или **двукопы́тчатый**, **двукопы́тникъ**, **двукопы́токъ** м. **двукопы́тка** ж. животн. двупалое, съ раздвоеннымъ копытомъ. **Двуко́сные** *луга*, дающіе по два покоса въ годъ, отавные. **Двое(дву)кра́сочный**, состоящій изъ двухъ красокъ, сдѣланный въ двѣ краски, въ два цвѣта. **Двукраска**? ж. растеніе Dichromena. **Двое(дву)кра́тный**, двѣ краты, два раза бывшій или будущій. **Двое(дву)кра́тность** ж. вторительность; состоян. свойство двукратнаго. **Двое(у)кро́вный**, у кого два крова, жилья, пристанища. **Двукры́лый** прл. **двукрылъ** м. **двукры́лка** ж. снабженный двумя крыльями, летками; разрядъ насѣкомыхъ, diptera; мельница двукрылка напр. **Двукрыльникъ** м. растеніе Dipterys. **Двула́пый** или **двула́пчатый**, **двула́почный** прл. **двула́пка** ж. животное или вещь о двухъ лапахъ. **Двула́сый**, двуполо́сый. **Двула́зый**, обоюдоострый. *Двула́зый кинжалъ*. ‖О двухъ ножахъ. *Двула́зый ножичекъ*. **Двула́пе́стный**, **двулепестко́вый**, о двухъ лепесткахъ. **Двулепе́стникъ**, переводн. расти. Circaea. **Двули́ст(н)ый**, о двухъ листахъ, листочкахъ. **Дву(двое)ли́стникъ** м. растеніе Ophrys; ‖раст. бѣлокопытникъ, подбѣлъ, материнникъ, лапухъ, мать-мачиха, Tussilago farfara. **Двули́чіе** ср. **двули́чность** м. состояніе и свойство **двули́чнаго**, человѣка или предмета о двухъ лицахъ, напр. истукана Януса, или ткани, на коей лицо и изнанка равны, или которая кажетъ два лица въ одномъ, съ отливомъ. ‖*Двоедушіе, лицемѣріе, облыжность, лукавство, скрытность. *Двули́чный*, *двоедушный человѣкъ*. *Двуличное сукно*, на два лица, безъ изнанки, съ чистой отдѣлкой обѣихъ сторонъ. **Двули́чневый**, двули́чный, въ прям. и перенос. знач. ‖О ткани, съ переливомъ, отливомъ, съ игрой, утокъ и основа разноцвѣтны. **Двули́чка** ж. двуличная вещь; особ. ткань безъ изнанки, на два лица, **двулицевая**, **двулицо́вка** или **двули́ченка**, обоюдная; иногда разумѣютъ, подъ назван. *ткани двулицо́вки*, двуличневую, съ отливомъ другаго цвѣта. **Двули́чникъ** м. —**ница** ж. двуличный человѣкъ, лицемѣръ. **Двули́чить**, о ткани, отсвѣчивать разноцвѣтно, играть цвѣтнымъ отливомъ. **Двули́чничать**, хитрить, лицемѣрить, лукавить, говорить не то что думаешь. **Двулóжный** (*ло́же* и *ло́жа*) бот. дурной переводъ греч. dioecia, двудо́мный, растенія у коихъ тычинковые и плодниковые цвѣты на разныхъ особяхъ. ‖О двухъ ложахъ, прикладахъ. *Двуложный пистолетъ*, съ пистолетною и ружейною ложей. **Двуслóманая** ж. знакъ въ нотномъ пѣніи въ $^1/_{24}$ такта. **Двулóпастный**, о двухъ лопастяхъ; въ бот. двудольный, о семени. **Двулѣтіе** ср. двугодичный срокъ, два лѣта, два года. **Двулѣтный**, **двухлѣтній**, двугодный, двугодовой, двугодовалый. *Двулѣтнія трáвы*, живущія отъ корня два лѣта. **Двулѣтокъ** м. двугодовалый бычекъ, жеребенокъ или др. животное. **Двумáчтовое** *судно*. **Двоемóрхъ** м. *стар.* разрѣзной или рытый бархатъ. **Двоемóрхій**, изъ рытаго бархату. **Двое(дву)мóчіе** ср. **двусúліе** ботаническ. переводъ съ греч. Didynamia; классъ растеній по Линею: цвѣтъ одноленестный, съ четырми тычинками. **Двумýжіе**, **двумýжество** ср. состояніе жены о двухъ мужьяхъ. *У индійцевъ двумужіе допускается*. ‖Бот. класъ растн. Diandria, по Линею, цвѣты двутычинковые. **Двумýжный**, **двумýжній**, о двухъ мужьяхъ; бот. о двухъ тычинкахъ. **Двое(дву)мýжка** ж. двумужняя жена. ‖Растеніе Disandra. **Двое(дву)мы́сленый**, содержащій двѣ мысли, двоякую мысль. **Двумы́сліе** ср. двоякая, шаткая, перѣшительная мысль. **Двумы́щельникъ**? м. растеніе Dianchara. **Двумѣрный**, содержащій двѣ мѣры, двойную мѣру. *Двумѣрная дѣлимость нотъ*, подраздѣленіе нотъ на четныя части. **Двумѣрокъ** м. вообще какая либо вещь, содержащая двойную, противу обычнаго, мѣру. **Двумѣстный**, о двухъ мѣстахъ, сидѣньяхъ для человѣка. *Двумѣстныя сани*, *карета*; —*ткацкій станъ*, за коимъ работаютъ двое. **Двумѣстокъ** м. отдѣленіе въ почтовыхъ повозкахъ въ два мѣста. **Двумѣстка**, **двумѣстки**, двумѣстная карета или сани. **Двумѣсячный**, длящійся два мѣсяца. **Двое(дву)надеся́тница** ж. двенадцатый счетомъ; или полные 12, дюжина. **Дву(х)недѣльный**,

(*) Кажется лучше писать: какъ говорятъ, *сто́ющій*, для отличія отъ *стоя́щій*; тутъ нѣтъ искаженія, а недоразумѣніе устраняется.

длящійся двѣ недѣли; ‖случающійся въ двѣ недѣли одинъ разъ. **Двуно́гій**, гов. о живомъ, о двухъ ногахъ. *Человѣкъ животное двуногое.* **Двуно́жный**, о вещи, сдѣланый о двухъ ногахъ. **Двуно́жка** ж. животное или вещь о двухъ ногахъ. **Двуно́рый**, о двухъ норахъ. *Есть двуно́рыя лисицы.* **Двуно́сый**, о лягавыхъ собакахъ, брусбартахъ, у коихъ носъ какъ бы раздвоенъ. **Двуно́ска** ж. то же. **Двуобра́зный**, двухъ видовъ, родовъ; въ двухъ образахъ; двоякій, двуразличный. **Двуобра́зность** ж. состояніе, свойство двуобра́знаго. **Двое(дву)обра́зить**, изображать въ двухъ видахъ, образахъ. **Двуобра́зка**, перв. раст. Dimorpha. **Двуо́бщинный**, состоящій изъ двухъ общинъ или обществъ. **Двуо́сный**, о кристалахъ, имѣющій двѣ оси, въ отношеніи образованія своего или въ отнош. преломленія лучей. **Двупа́лубный** *корабль*, о двухъ палубахъ, ярусахъ. **Двое(дву)па́лый**, **двупе́рстый**, кто обо двухъ пальцахъ. *Онъ родился двупа́лымъ. Рогатый скотъ двукопы́тчатъ или двупалъ.* ‖*Двуперстый*, шириною въ два пальца, въ вершокъ. **Двупе́рстникъ**, дѣль, рыбачья сѣть, съ ячеями въ два перста. **Двупе́рый**, о двухъ перахъ или перьяхъ. *Двуперый гребной винтъ. Двупе́рое весло*, *сиб.* двулопастное, коимъ гребутъ на челнахъ и бударкахъ туда и сюда, въ обѣ стороны. **Двупери́стый** бот. bipinnatus, о листѣ растеній, опереный перёными листками, какъ нпр. акація, деревей нпр. **Двупи́лка** ж. перв. раст. Biserrula. **Двупле́тка**? ж. растеніе Diplectrum. **Двое(дву)пло́дный**, приносящій двойней или по два дѣтеныша; о землѣ, дающій два съема, два урожая въ годъ. *Двуплодная вишня*, даетъ плодъ по два раза въ лѣто. *Голубь птица двуплодная.* **Двое(дву)пло́ды** мн. двойни, близнецы. *Роды двоепло́ды*, двойничные; *троеплоды*, тройни́чные. **Двупло́дка** ж. приносящая по два дѣтеныша. *Это овца двуплодка.* **Двуплясъ** м. **двупля́ска** ж. пляска вдвоемъ, танецъ однопа́рный, pas de deux. **Дву(х)польное** *хозяйство*, нпр. у вотяковъ, два поля, озимь и яровое, чередуются безъ отдыху. **Двупо́лый**, соединяющій въ себѣ оба пола, мужескій и женскій; двуснастный, двусбруйный; женщина болѣе или менѣе похожая на мущину: *бороду́ля, мужла́нъ, размужичье, мужла́тка*; мущина похожій на женщину: *дѣсу́ня, дѣву́ля, бабнякъ, баба́тя.* ‖Бот. растеніе приносящее цвѣты съ пестиками и тычинками вмѣстѣ. **Двуполѣ́нникъ** м. или **двуполѣ́нныя** *дрова*, полу́торныя, въ $1^1/_2$ аршина, считая полѣно въ $^3/_4$ арш. **Двупряд(н)ый**, свитый изъ двухъ прядей. **Двупря́дка** ж. **двупря́дникъ** м. нитки или веревочки ссученыя изъ двухъ прядей. **Двупудо́вый**, **двухпудово́й**, вѣсомъ въ два пуда. **Двупудови́къ**, гиря того же вѣса. **Двупудо́вка** ж. кадка въ которую входитъ хлѣба двѣ мѣры, двѣ маленки, два четверика. **Двое(дву)пу́тка**? ж. растеніе Disodea. **Двупузы́рка**? ж. раст. Diphysa. **Двупы́льникъ**? м. растеніе Dianthera. **Двупя́тка** ж. раковина Pedipes. **Двурабо́чая** *семья*, въ которой два работника, мущинъ отъ 18 до 60 лѣтъ. *Двурабочій станъ*, двумѣстный, за коимъ ткутъ двое. **Двурабо́тный**, то же, о станкѣ или верстакѣ. **Двуразли́чный**, двухъ видовъ, о́бразовъ, двоякій. **Двуразли́чіе** ср. двоякій видъ чего либо, двоякость. **Двуразъ** м. *пск.* два раза вмѣстѣ или сряду. *Въ первый двуразъ я снесъ десять сноповъ.* **Двуро́гій**, о двухъ рогахъ, рожнахъ, **двуро́жный**. **Двуро́жка** ж. **двуро́жникъ**, **двоеро́гъ** м. раст. Diceros ‖Двуро́жная раковина. **Двое(дву)ро́дка** ж. мать родившая двойней. **Двуро́дный**, двоюродный, см. ниже. **Двуро́дникъ**, **двоюро́дникъ** *арх.* двоюродный братъ. **Двуро́жка** ж. плотничій снарядъ, для отчерчиванья кромки досокъ, драчъ, дра́чка. **Двоеру́бъ** м. *сиб.* рубка дровъ или лѣсу самдругъ. *Поѣхали на двоеру́бъ.* **Двое(дву)ру́чный**, сдѣланый на двѣ руки, или на четыре руки, на два человѣка. *Двуру́чная пила*, которою пилятъ самдругъ; она *столярная, дровяная, каменотесная. Двуру́чный молотъ*, вѣскій, которымъ куютъ въ два кулака. *Двуру́чный стругъ*, коимъ строгаютъ самдругъ. *Двуручный буръ*, одинъ буритъ, другой бьетъ молотомъ. **Двуру́чка** ж. снарядъ о двухъ ручкахъ. **Двурыча́жный**, обо двухъ рычагахъ. **Двуре́чить**, **двоере́чить**, двуязычить. **Двоеря́дникъ** м. *арх.* плотъ изъ двойнаго ряда или двухъ слоевъ бревенъ, для перевозки на немъ товара. **Двуря́дъ** нар. вдвуря́дъ, въ два ряда. **Двуря́дный**, образующій два ряда или порядка. *Двурядное катанье. Двурядный ячмень.* **Двуря́дка**, **дву́рядь** ж. вещь двойная, сложеная вдвое; ‖*твр* двуличная ткань, на обѣ стороны. **Двуря́докъ** м. что либо двойное, въ два ряда положеное. **Двусаже́нный**, мѣрою въ двѣ сажени. Такъ же составлены: *дву(х)ве́рстный, дву(двух)арши́нный, двучетвертно́й* нпр. **Двусаже́нникъ** м. лѣсъ, жерди, тесъ нпр. въ двѣ саж. длины. **Двусбру́йный**, двуснастный, двуполый. **Двусвѣ́чникъ** м. двойной подсвѣчникъ, на двѣ свѣчи, двойникъ, жирандоль (тройной, *трехсвѣчникъ*). **Двуси́ліе**, **двуси́льный** бот. двумо́чіе, двумо́чный. **Двусилъ**, расти. Polemonium coeruleum, сорокаприточная, троецвѣтка, верховой-ладанъ, мартилова?, брань, букишъ, красотка, синюха. **Двуска́тный**, о крышѣ, устроеный на два ската, въ два шара. **Двусло́вный**, изъ двухъ словъ состоящій. **Двоесло́въ**, придаточное званіе св. Григорія; излагатель бесѣдъ. **Двусло́жный**, состоящій изъ двухъ слоговъ. **Двусло́жность** ж. свойство двусложнаго. **Двоеслу́жка**? ж. растеніе Dilatres. **Двусмы́словый**, **двусмы́сленый**, заключающій въ себѣ обоюдный или двоякій смыслъ, значеніе. **Двусмы́сленость** ж. свойство двусмысленаго и самое изреченіе или вобще дѣйствіе, заключающее въ себѣ двоякій смыслъ. **Двусмысло́вка** ж. короткая речь или родъ загадки съ двоякимъ смысломъ, нпр. *Тишенька лучше Машеньки*, имена: Тихонъ, Марья; тихо, скромно; маша́, машисто, размашисто. **Двусмѣ́нный**, раздѣленый на двѣ смѣны, состоящій изъ двухъ смѣнъ, для смѣнныхъ карауловъ или работъ. **Двусмѣ́шникъ** м. — **ница** ж. пересмѣшникъ, насмѣшникъ. **Двусна́стный**, двусбру́йный, двуполый, гермафродитъ. **Двоесо́лка** ж. *арх.* рыба треска, вторично посоленая при укладкѣ. **Двусо́тый**, **двухсо́тый**, единица пополняющая собою число 200. **Двусо́тный**, **двусо́тенный**, содержащій въ себѣ двѣсти, двѣ сотни. **Двуспа́льная** *кровать, одѣяло* нпр. двойная или па́рная т. е. на двоихъ. **Двуство́льное** *ружье* или **двуство́лка** ж. ружье о двухъ стволахъ. **Двуство́рный**, **двуство́рчатый**, растворяемый на двѣ половины или створки; *раковина, двери, шкафъ* нпр. **Двусте́льная** *корова*, съ другимъ, со вторымъ теленкомъ. (*Одно-трех-стельная*). **Двустихі́йный**, относящ. до двухъ стихій, изъ нихъ состоящій. *Двустихі́йныя животныя*, земноводныя, водоземныя, гады. **Двое(дву)сти́шіе** ср. два отдѣльныхъ стиха съ полнымъ смысломъ. **Двусти́шное** изреченіе, изъ двухъ стиховъ составленое. **Двусто́лпіе** ср. *прк.* стѣна, отдѣляющая алтарь отъ храма. **Двусто́пный**, состоящій изъ двухъ стихотворныхъ стопъ. **Двусторо́нній**, обоюдый, годный съ лица и съ изнанки. **Двусторо́нность** ж. качество, свойство это. *Шерсть* **двустри́жка**, сымается по дважды въ лѣто, короткая. **Двое(дву)стѣ́нный**, о руской избной рубкѣ: въ двѣ продольныя и двѣ поперечныя стѣны, на четыре угла; *трехстѣнный*, съ продольною стѣною, для связи средины: по рубкѣ, въ ней считается шесть угловъ. *Двустѣнная* или балбе́рочная снасть *астрх.*, рыболовная, съ крючками безъ наживы; рыба,

проходя мимо, сама садится бокомъ: на *длинникѣ* (веревкѣ) привѣшены крючки за *поводки́* въ два яруса, вверхъ и внизъ; верхніе поддерживаютъ всю снасть *балбе́рками*, поплавками. *Двустѣнный сарафанъ* *ниж.кстр.* будинишній, особаго покроя. **Двусѣмедо́льный**, **двусѣменодо́льный**, **двудо́льный**, **двуло́пастный**, **двусѣменоли́стный**, названія въ ботан. растеній о двухъ всходныхъ листьяхъ, по двумъ половинкамъ сѣмени. **Двоете́съ**, **двуте́съ** м. собир. кровельные гвозди, такой длины, чтобы прошивали двойной рядъ тесу; до 1200 на пудъ; есть также *одно-* и *трос-тесъ*. **Двосте́сный**, ко двоетесу и двойному ряду теса относящійся. **Двоеточіе** ср. знакъ препинанія (:), за коимъ слѣдуетъ дополненіе или объясненіе предшедшаго. **Двое(дву)то́чечный**, означеный двумя точками. **Двутре́тный**, составляющій двѣ трети чего. *Двутретный сѣнокосъ*, косится въ три года два раза; *однотретный*, однажды въ три года. **Двуутро́бный**, у кого двѣ утробы, или утроба двойная; обжору, не́насыть шуткой зовутъ двуутробнымъ. **Двуутро́бка** ж. чревосумчатое животное, сумчатка; родъ или разрядъ животныхъ Океаніи, рожающихъ весма незрѣлыхъ дѣтенышей, которыхъ донашиваютъ въ особой брюшной сумкѣ, въ запа́зушникѣ, гдѣ они присасываются къ сосцамъ. **Двуушко́вый**, обо двухъ ушка́хъ. **Дву(х)фунто́вый**, вѣсомъ въ два фунта. **Дву(х)фунтови́къ** м. гиря этого вѣсу. **Двое(дву)хво́стый**, съ двумя хвостами, о двухъ хвостахъ. **Двухво́стка** ж. то же; двуконечная плетка; ‖ растеніе Diuris. ‖ Насѣкомое въ избахъ, похожее на прусака. ‖ *Ряз.* зовутъ такъ вобще молодую, новозамужнюю (отъ расплетеной надвое косы), особено сноху, невѣстку въ домѣ. *Ягóльникъ яру́я: двухвóстка, вазми цупы́зникъ, да уцупы́зни ягó!* *ряз.* Щаной горшокъ перекипаетъ, невѣстка, возми уполовникъ, да уполовинь, убавь его. **Двухо́хлый** *голубь*, съ двойнымъ хохломъ, **двухохла́чъ**, **двухохлатикъ** м. **двухохла́тка** или **двухохлу́шка** ж. **Дву(х)эта́жный**, о двухъ ярусахъ; двуярусный, двужи́лый, о двухъ жильяхъ. **Дву(х)цвѣ́тный**, двухъ цвѣтовъ, мастей. **Двухцвѣтко́вый**, **двуцвѣто́чный**, обо двухъ цвѣткахъ, съ двумя цвѣтками. **Двуцвѣ́тность** ж. свойство вещи, показывающей два цвѣта, двоякій цвѣтъ, отливъ, игру; **двуцвѣ́токъ** м. двуцвѣтная вещь, нпр. камень или ткань съ цвѣтною игрою. **Двучере́пная** *раковина*, о двухъ черепьяхъ или половинкахъ. **Двоечи́пница** ж. *вят.* курица, высидѣвшая цыплятъ дважды; *троечи́пница*, трижды. **Двучле́нный**, состоящій изъ двухъ членовъ, частей; двусуставчатый. **Двучле́нъ** *матм.* двучленное количество или биномъ. **Двучре́сельный**, **двучресленый** *плугъ*, о двухъ чреслахъ, съ двумя отрѣзами. **Двуше́рстый**, **двуше́рстный**, двухъ шерстей, мастей; двуцвѣтной шерсти. **Двуше́рстокъ** м. **двуше́рстка** ж. двушерстое животное. **Двушки́вный** *блокъ*, двойной, двойная вешка, два катка́ въ одной колодкѣ. **Двушля́пный** *гвоздь* или *болтъ*, сквозной, съ закленой, т.е. съ надѣтымъ на конецъ кольцомъ, для расклёнки. **Двушпо́рка** ж. или **двушпорникъ** м. растеніе Diclytra? **Двущи́тка** ж. **двущи́тникъ** м. растеніе Biscutella, перенд. **Двою́родный**, двуродный, во второй степи. родства; *родно́й*, въ первой; *трою́родный* или *внучатный*, въ третьей; прочія степени *дальнее родство*. *Ваша-та Катерина нашей Оринѣ двоюродная Прасковья*, шутч. **Двою́родство** ср. двоюродное. **Дво(у)язы́чить**, двуречить, лукавить и говорить двояко, такъ и иначе. **Дво(у)язы́чіе** ср. **дво(у)язы́чность** ж. свойство **двуязы́чнаго**, двоякость речей. **Дво(у)язы́чникъ** м. — **ница** ж. двуязы́чный челов. **Двуясачные** *инородцы*, **двуясачники**, двоеданцы.

Двоить, **двойка**, **двойни** нпр. см. *два*.

Дво́рка? *влд.* балагурство, шутки, острота.

Дворъ м. мѣсто подъ жилымъ домомъ, избой, съ у́хожами и оградой, заборомъ; собств. просторъ между всѣми строеніями одного хозяйства; въ деревняхъ, домъ, изба, дымъ, тягло, семья, съ жильемъ своимъ. *Мѣсто подъ дворъ*, подъ жилой домъ съ ухожами, усадъ. *Жить съ кѣмъ дворъ обо дворъ*, рядомъ, сосѣдомъ. *Въ деревнѣ этой десять дворовъ, да двѣ кельéнки*, двѣ одиночныя избушки, безъ двора́. *Взять зятя во дворъ*, въ домъ. *Тяглый дворъ*, тягло́. *Стоя́лый*, *постоя́лый*, *заѣзжій*, *въѣзжій дворъ*, крестьянская гостиница для проѣзжихъ. *Крытый дворъ*, подъ крышей, подъ повѣтью, *твр.* дринъ. *Въ сверн. гб.* по обилію лѣса и долгой, снѣжной зимѣ, крстьн. дворы быв. большіе, крытые, со многими ухожами, пристроями, и *дворомъ* назыв. всю стройку съ заборомъ, кромѣ жилой избы́. *Держать дворъ*, содержать постоялый дворъ. *Задній* или *черный дворъ*, особое мѣсто за дворомъ, для скота, птицъ или для временной свалки навозу и сору. *Въ Сиб. дворъ* собственно скотный дворъ, загонъ, базъ, дворо́къ, варо́къ (два нача́ла, *варить* и *дворъ*, соединяются). ‖ *Дворъ*, въ рыболовствѣ, въ учугахъ, за́городь, куда заходитъ рыба, также мѣсто въ морѣ, обметаное сѣтьми, при ловлѣ бѣлу́хъ *арх.* и тюленей *астрх.* ‖ *Дворъ*, въ рудникахъ, всякая просторная выработка, шире обычнаго хода, особ. у рудоподъемной шахты, для складки руды и простору нагрузки. *Вешня́чный дворъ*, у заводскихъ плотинъ, огороженое сваями мѣсто, передъ вешнячнымъ и ларевымъ прорѣзами, для удержанія напора льда и наноснаго лѣсу. *Лѣсной*, *дровяной дворъ*, гдѣ идетъ продажа лѣсу, дровъ. ‖ *Встарь* всякое казенное или обществн. зданіе или заведеніе; понынѣ остались: *монетный*, *колымажный дворъ* нпр. были еще: *посо́льскій*, гдѣ стоялъ посольск. приказъ; *земскій*, въ Москвѣ, управа благочинія; *мытный*, родъ таможни, гдѣ собиралась пошлина; *печатный*, типографія, печатня; *казенный*, гдѣ хранились вещи для расхода на подарки, жалованье, украшенье нпр. родъ царской кладово́й; *житный* и *хлѣбный*, казенныя, дворцовыя житницы и пекарни; *кормовой*, дворцовыя кладовыя гдѣ хранились и готовились всѣ съѣстные припасы, кромѣ хлѣбенныхъ; *сы́тенный* или *сы́тный*, приспѣшный; *денежный*, монетный; *пу́шечный*, артилерійскій. *Гостиный дворъ*, *встарь*, и нынѣ мѣстами на Азіятск. грам. каравансарай, торговое подворье, зданіе для пристанища пріѣзжихъ купцовъ, съ ихъ вьючнымъ и упряжнымъ скотомъ, съ товарами нпр.; вобще же, ряды, лавки, зданіе съ лавками и кладовыми для товара, *въ Москвѣ* городъ. ‖ *Дворъ у сохи*, промежутокъ между рогалемъ и поперечиною. ‖ *Дворъ* также государь страны, со всѣмъ семействомъ своимъ и состоящими при нихъ сановниками и чинами; иногда же государь и совѣтъ его или министры, высшее правительство. *Боярскій дворъ*, *стар.* воруженые холопы, челядь, слѣдовавшая за своими барами въ походы. *Дво́рикъ такъ малъ, что повернуться негдѣ. Онъ держитъ дворо́къ и этимъ кормится. Грязный дворишка. Пора гостямъ по своимъ дворамъ. Просимъ, опричь хоромъ, всѣмъ дворомъ*, въ гости. *Сколько дворовъ, столько господъ*, о мелкопомѣстныхъ. *Деревня бо́льшая: четыре двора, восемь улицъ. Дворъ — что городъ, изба — что теремъ. Лошадь ко двору*, удалась и пошла впрокъ; *не ко двору*, негодна. *Сивая лошадь черноволо́сому покупателю не ко двору. На дворѣ тепло, хо́лодно*, внѣ дома, подъ открытымъ небомъ. *Баранъ по дворамъ, а о́вцы по подворьямъ. Плохой мужъ умретъ, добрая жена по дворамъ пойдетъ. Кабы не выронилъ пера, не зналъ бы и двора*, тесть о зятѣ. *Богъ дастъ, батюшка дворикъ продастъ, а балалаечку купитъ. Что дворъ*,

то говоръ; что старецъ, то ставецъ. И дворъ, и воръ, и лѣсъ, и бѣсъ. Что ни дворъ, то воръ; что ни клѣть, то складъ. Принесло во дворъ, вынесетъ въ трубу. Что къ сосѣду на дворъ упало, то пропало. Дворомъ жить — не лукошко шить, какъ ни сшилъ, все ладно. *У лѣниваго, что на дворѣ, то и на столѣ*, ничего. *Менше на дворѣ* (добра), *легче головѣ. Однѣ ворота, что на (во) дворъ, что со двора. Ни кола, ни двора, ни мила* (или: *ни мала*) *живота. Приговорилъ къ себѣ во дворъ, анъ вышелъ воръ. То не бѣда, коли на дворъ взошла, а то бѣда, какъ со двора-то нейдетъ. Чей дворъ, того и хоромы, чей берегъ, того и рыба, чей конь, того и возъ, чья земля, того и сѣно. Мужъ задуритъ, половина двора горитъ; а жена задуритъ, и весь сгоритъ. Веселая голова, не ходи вкругъ моего двора. Хохлатыя куры дворомъ ведутся, а веселыя дѣвушки хозяюшкой. Зацѣпилъ, потащилъ; а сорвалось—не ко двору пришлось. Не пришло поле ко́-двору, пускай его по́дгору! Не каждый конь ко двору приходится. Живетъ и та пора, что выдти стыдно со двора. Взойдетъ солнце и къ намъ на дворъ. По двору-подворью въ добромъ здоровьи. Дво́ре́цъ* умал. *ниж.* задній, скотный дворъ; ‖ *смб.* за́имка, хуторъ, дача, усадебка особнякомъ; монастырское хозяйственое заведеніе, для земледѣлія и скотоводства, ферма. **Дворе́цъ** м. **двори́ще** ср. *стар.* домъ владѣтельной особы; иногда и великолѣпный домъ министерства, посольства или извѣстнаго, богатаго вельможи. *Путевые дворцы*, выстроеные на пути проѣзда, для высоч. особъ. *Молодецъ, хоть во дворецъ. Двори́ща* увел. дворъ; ‖ *двори́ще*, мѣсто гдѣ было зданіе, дворъ, правильнѣе **дворови́ще**. **Дворо́вый**, ко двору относящійся, принадлежащій; о дворѣ государевомъ, говорится *придворный*. *Дворо́вые люди*, прислуга въ барскомъ домѣ; бывшіе безземельные крѣпостные, на всемъ барскомъ содержаніи. *Дворо́вая птица*, домашняя, ручная. *Дворовы да поповы плодливы. Рогатой скотины, ухватъ да мутовка; дворовой птицы, сычъ да ворона. Дворо́вая крѣпь*, горн. деревянное крѣпленіе рудныхъ дворовъ. *Дворо́вый воевода*, *стар.* генералъ. *Дворовая пошлина*, *стар.* сборъ съ людей и возовъ въ гостиныхъ или торговыхъ дворахъ. ‖ Какъ сщ. *тул. влгд.* домовой, дѣдушка, сусѣдко. **Дворо́вое** сщ. ср. плата въ постоялыхъ дворахъ, за постой. **Дворо́вѣть**, о дикихъ животныхъ, особ. птицѣ, ручнѣть, жить, водиться во дворѣ. *Дикіе гуси дворовѣютъ скорѣе утокъ*. **Дво́рскій**, дворовый и придворный, дворцовый. ‖ Сщ. м. *стар.* родъ прикащика надъ дворцовою волостью; голова княжихъ и архіерейскихъ отчинъ. **Дво́рный**, дворовый, дворскій; ‖ иногда придворный. **Дворна́я**, *дворовая собака*, **дворня́га**, **дворня́жка**, не комнатная, не чабанья, не гончая и не борзая, живущая на дворѣ, сторожковая. **Дворно́е** ср. *смб.* испражненіе, нанизъ. *И не просто́рно, да* **дво́рно**, нар. улежно, уживчиво. *Такъ надо, чтобъ было дворно, да не проторно (не исторно). Не просторно, да дворно*, и обртн. *Дворно, да не просторно*. **Дворцо́вый**, ко дворцу относящійся, ему принадлежащ. *Дворцовые гренадеры*, ближайшая стража при дворѣ. *Дворцовыя записки*, дневникъ, въ который записываются событія и случаи при дворѣ. **Дво́рникъ** м. содержатель постоялаго двора, хозяинъ заѣзжаго дома. ‖ Работникъ и сторожъ при всякомъ домѣ. ‖ *Стар.* смотритель надъ торговымъ дворомъ, рядскій староста. **Дво́рница** ж. хозяйка постоялаго двора; женщина, которой порученъ надзоръ за дворомъ; *нск.* вобще хозяйка дома. *Какова́ дворница, такова́ у нея и горница. Кто горницу, а кто дворницу*, хвалитъ, любитъ. **Дво́рничиха** ж. жена дворника. **Дво́рниковъ**, **дво́рницынъ**, **дво́рничихинъ**, имъ принадлежащ. **Дво́рницкій**, **дво́рничій**, имъ свойственый. **Дво́рничать**, быть, служить дворникомъ; содержать постоялый дворъ. **Дво́рничанье** и **дво́рничество**, промыселъ, занятіе и состояніе дворника, въ разн. значен. **Дворы́ничать** *твер.* побираться или заниматься по чужимъ дворамъ, отъ своего хозяйства. **Двори́ть**, что, кому; безлич. счастливѣть, удаваться, приносить счастье, пользу; спори́ть, итти впрокъ. *Не дворитъ тебѣ у насъ въ дому, хвораешь. Не дворитъ тебѣ лошадка*, не ко двору пришлась. **Двору́нъ** м. **двору́ха**, **двору́шка** ж. **двори́стая** *скотина*, которая дворитъ хозяину, пришлась ко двору, счастливая. **Дво́рчивый**, **дворливый**, о скотѣ, привычный ко двору, не бродящій. **Дворово́й** м. *нск. арс.* или **дворови́къ**, домово́й, невидимый покровитель и колобродъ въ домѣ. **Дворе́цкій** м. служитель въ барскомъ домѣ, завѣдывающій столомъ, питіями, припасами и порядкомъ хозяйства. ‖ *Стар.* такое жъ званіе при дворѣ или дворцѣ; *дворецкій съ путемъ*, *стар.* чиновникъ для той же должности, во время пути, путешествій государя? **Дворе́чиха** ж. жена дворецкаго; **дворе́чихинъ**, ей принадлежащ. **Дворе́чій**, ему свойственый. **Дворе́чить**, быть дворецкимъ, занимать гдѣ должность эту. **Дворе́чество**, **дворе́цтво**, состояніе, званіе дворецкаго. **Дво́рщина** ж. собр. низшіе дворцовые служители вобще, придворная прислуга. **Дво́рня** ж. дворовые люди, вся прислуга въ барскомъ дворѣ и домѣ. *Дворня вотчину съѣла. Куда баринъ, туда и дворня. У хорошаго барина и дворня хороша. Дворня да псарня барина съѣла. Дворня хамово отродье. Куцая дворня мужику не ровня: ложкой не хлебаетъ, съ тарелки лакаетъ.* **Дворовщи́на** ж. барщина во дворѣ, работа крестьянъ по наряду на усадьбѣ барской, у скота, въ саду и огородѣ, чистка нпр. **Дворя́тина** об. бран. дворовый человѣкъ. **Дворо́вичъ**, **дворо́вична**, рожденый во дворѣ, отъ дворни. **Дво́рчанинъ** м. *стар.* крестьянинъ дворцовой волости, села. **Дзо́рченокъ** м. **дворча́та** мн. дворовые ребятишки, дѣти. **Дворови́къ** или **дворы́шъ** м. неопредѣленое названіе всего двороваго, нпр. дво́рня, дво́рченокъ, дворняжка, дворунъ нпр. **Дворяни́нъ** м. **дворя́нка** ж. **дворя́не** мн. начально придворный; знатный гражданинъ на службѣ при государѣ, чиновникъ при дворѣ; званіе это обратилось въ потомственое и означаетъ благороднаго, по роду или по чину, принадлежащаго къ жалованому, высшему сословію, коему одному только предоставлено было владѣть населеными имѣньями, людми. *Родовой, коренной дворянинъ*, коего предки, въ нѣсколькихъ поколѣніяхъ, были дворяне; *столбовой*, древняго роду; *потомственый*, который самъ, или предокъ его въ недальнемъ поколѣніи, выслужили дворянство; *личный*, выслужившій дворянство за себя, но не за дѣтей своихъ. ‖ *Влгд. дворянинъ*, пріемокъ, влазень, взрослый парень взятый вовсе въ домъ, особ. призяченый зять. ‖ На сватьбахъ, *дворянами* зовутся бояре, поѣзжане, всѣ гости, какбы составляющіе на сей день дворъ молодыхъ, князя и княгини. *Ни купецъ, ни дворянинъ, а своему дому (дѣлу, слову) господинъ. На Руси дворянинъ, кто за многихъ одинъ. Чести дворянинъ не кинетъ, хоть головушка сгинетъ. Не богатъ дворянинъ, да ѣдетъ не одинъ. Дворяниномъ быть не сможется, а мужикомъ жить не хочется. Не новгородскій дворянинъ, и самъ сходишь. Не прикасайтесь черти къ дворянамъ, а жиды къ самарянамъ. Не прикасайтесь жиды къ самарянамъ, а мужики къ дворянамъ. Наши міряне родомъ дворяне: работы не любятъ, а погулять непрочь. Куда дворяне, туда и міряне.* **Дворя́нчикъ** м. насмѣшливо, молодой дворянинъ. **Дворя́ничъ**, дворянскій сынъ. **Дворя́нскій**,

принадлежащій, свойственный дворянамъ, къ нимъ относящійся, изъ нихъ составленный нпр. *Дворянскій родъ. Дворянская грамата. Дворянскій полкъ*, упраздненъ. *Дворянское собраніе* въ губерніяхъ бываетъ *общее*, для выборовъ и важныхъ дѣлъ; *депутатское*, гдѣ собираются только предводители и депутаты, для учета расходовъ земства и рѣшенія дѣлъ. *Дворянскій сынъ съ поглядѣнья сытъ*, мало ѣстъ. *Дворянскій сынъ, что ногайскій конь: умираетъ, такъ хоть ногой дрягаетъ*, не покидаетъ барскихъ замашекъ. *Дворянское кушанье: два грибка на тарелочкѣ. Дворянская служба, красная нужда*, о старин. воен. службѣ. *Спесь дворянская, а умъ крестьянскій. У спеси дворянской, да разумъ крестьянскій. Честенъ перстень на дворянской рукѣ.* **Дворя́нство** ср. сословіе дворянъ, общество ихъ. ‖ Званіе, достоинство дворянина. *Нынѣ чинъ полковника даетъ потомственое, а прочіе чины личное дворянство. Счастье не дворянство, не родомъ ведется. По вольности дворянства*, отъ манифе. Петра III. **Дворя́нить**, пускать пыль въ глаза, принимать важный видъ и мотать. **Дворя́ниться**, ломаться на барскій ладъ, корчить изъ себя дворянина, барина. **Дворя́нчивый**, охочій дворянить, —ся. **Дворобро́дъ** м. —**бродка** ж. колобродъ, шатунъ, нищій или **дворомы́га** об. **дворошáтъ** м. **Дворобро́дничать, дворомы́жничать**, побираться по дворамъ, нищенствовать. **Дворобро́дство, дворомы́жничанье** ср. занятіе, промыселъ этотъ.

Двошáть *тер. тмб. кур.* **двохать** *пск.* дышать сильно, скоро, какбы запыхавшись, частить дыша. *Двошитъ, словно въ горячкѣ. Лошадь запалена, двошитъ.* **Двоши́ть** *ряз.* пáхнуть, вопять, гов. особ. о тухломъ. **Двóхнуть**? *тер.* скрываться гдѣ нибудь.

Двоя́кій, двою́родный нпр. см. *два*.

Двули́чный, двумѣ́стный, двупáлый нпр. см. *двое* и далѣе.

Двѣнáдцать, двѣнáдцатый, см. *два, двадевяноста* и далѣе.

Двѣ́сти, двѣ сотни, два ста. *Есть и двѣсти, да не въ одномъ мѣстѣ. Пойдемъ вмѣстѣ, найдемъ двѣсти, раздѣлимъ пополамъ, возмемъ по сту. Какъ вмѣстѣ, такъ двѣсти; а какъ врозь, такъ все по одному.*

Де, частица, означающая вводныя словá другаго, передачу чужихъ словъ; дéскать, ди́скать, молъ, мдъ. *Онъ говоритъ, я-де не пойду-де, хоть-де что хо'шь дѣлай. Сказывалъ-де онъ, что былъ тамъ и тамъ. Столъ-де можно поставить, да кресламъ тѣсно. Узнала-де свинья свое порося. Онъ-де вретъ-де, а я де перевираю де-де.* Частица эта ясно и коротко выражаетъ вставныя речи, и напрасно ею небрегутъ.

Дебаркадéръ м. фрн. мѣсто прихода и отхода поѣздовъ по желѣзнымъ дорóгамъ; пристань.

Дебéлый, матéрый, толстый, плотный, здоровый, гладкóй, тучный. *Дебелый скотъ. Дебелая стѣна*, *арх.* капитальная, бревенчатая внутри дома, не перегородка. *Дебелая буква, дебелое произношенье*, твердое, густое, толстое. *Буква* **ъ** *даетъ дебелый*, **ь** *мягкій выговоръ.* **Дебéлость**, качество это, толстота, плотность, тучность. **Дебéлѣть**, плотнѣть, тучнѣть, толстѣть.

Дéбетъ торгв. лат. долженъ (мнѣ) или имѣю, приходъ, лѣвая или приходная страница купецкой книги; иртвп. *крéдитъ, отдаю, расходъ, правая, расходная страница.* **Дебитировать**, записать въ приходъ, вдолгъ кому; ‖ сбывать, продавать товаръ; **деби́тъ**, сбытъ. **Дебиторъ**, должникъ.

Дебоши́рить фрнц. распутничать и буянить; уптрб. приказными. **Дебоши́ръ**, распутный буянъ. **Дебóшъ**, буйство.

Дебрь ж. *стар.* логовина, долина, ложбина, логъ, оврагъ, буеракъ; *нынѣ* лѣсистая, густо заросшая долина, чернолѣсье по раздолу. **Дéбряный**, къ дебри относящ. **Дéбристый**, полный дебрей.

Дебря́нка ж. раст. Blechnum. **Дéбрскій** *влгд.* изъ дебрей, невѣдомо отколѣ; шатунъ, бродяга; странникъ изъ раскольниковъ.

Дебушировать фрн. воен. выводить войско на открытую мѣстность, развертывая его изъ походнаго въ боевой строй.

Дебю́тъ м. фрнц. первина, первый выходъ, выступъ, появленіе актера, музыканта, пѣвицы нпр. **Дебюти́ровать**, выступить впервые на поприще, напоказъ, въ театрѣ, концертѣ. **Дебютáнтъ** м. **дебютáнтка** ж. кто впервые выходитъ напоказъ; перви́нка об. перви́нникъ, первени́къ, —ница, новикъ, новни́къ.

Дéверь м. *девéрья* мн. мужнинъ братъ. *Мой деверéкъ братóкъ, не твоему деверищу чета. Деверь невѣсткѣ обычный другъ.* **Дéверевъ, девéрнинъ**, ему принадлежащій.

Девеси́лъ м. вѣроятно *дивосилъ*, раст. Inula Helenium, девятисилъ, кровякъ, уманъ? перховникъ, колюка. I. britannica, золотушникъ; I. Conyza, богатинка, комо(а?)рникъ. I. hirta, варахія. I. oculus, рѣзакъ. I. salicina, сердечная. *Девесилъ бѣлый*, Carlina vulgaris, колюка, пуховникъ; *девесилъ (дивосилъ) проносный*, Pulicaria dysenterica, солодкое-зелье, воловьи-язычки или кровобой. **Девеси́льный, девеси́ловый**, дивоси́льный, изъ дивосила.

Девизъ м. краткое изреченіе, надпись на гербахъ, орденахъ нпр. Девизъ ордена Св. Андрея первозваннаго: *За вѣру и вѣрность*; девизъ графовъ Перовскихъ: *Не слыть, а быть.*

Дéвнесь нар. *арм.* весь день, цѣлый день, съ утра до ночи.

Девіáція *компаса*, фрн. уклоненіе его, отъ дѣйствія чугуна или желѣза, на суднѣ. *Девіація корабля*, торговое: произвольное уклоненіе шкипера отъ пути, заходъ, безъ нужды, въ порты.

Дéвять, восемь съ однимъ, десять безъ одного. *Девять дёнъ, девять верстъ, какъ соколъ летѣлъ!* насмѣшка. *Съ пальцемъ девять!* острота, при подачѣ кому руки. *Въ девяти безъ пути (нѣтъ пути)*, картежн. **Девятью́**, девять разъ. **Девя́тый**, слѣдующій за осмымъ. *Девятый валъ*, по повѣрью наибольшій, роковой. *Девятая пятница*, или просто *девятая*, праздникъ св. Параскевы, въ народѣ *пятницы*, на девятой недѣлѣ по Пасхѣ. *Ѣдемъ мы изъ Зарядья въ Кремль девятый день. Богъ мой Богъ, болитъ мой бокъ девятый годъ, не знаю которо мѣсто! Девятый мѣсяцъ на свѣтъ нараждаетъ, девятый валъ роковой. Девятый мѣсяцъ, хоть кого, на чистую воду выведетъ. Девятому попу пойду на тя жалиться. За* **тридевять** *земель. Лукъ въ* **три́девята** *четвертей.* **Девятернóй, девятери́чный**, девятью взятый, въ девять разъ большій. **Девятери́цею, девятери́чно**, въ девять разъ, девятью. **Девятери́цы** ж. мн. девятилѣтніе сроки человѣческой жизни. *Седмери́цы и девятерицы жизни человѣческой.* **Девяти́ны** ж. мн. поминки въ девятый день кончины. **Девяти́нничать**, справлять или праздновать девятины. **Девяти́нный**, къ поминкамъ, девятинамъ относящійся. ‖ Составляющій девятую долю, одну девятую чего либо. **Девятери́къ** м. вѣсъ, мѣра, счетъ, соединяющіе девять единицъ. *Куль девятерикъ*, въ девять мѣръ или пудовъ. *Свѣчи девятери́къ*, по девяти на фунтъ. *Веревки девятерикъ*, девятипрядныя. **Девятерни́къ** м. растеніе змѣиный языкъ, Ophioglossum vulgatum. **Девяти́льникъ** м. раст. Achillea nobilis, пижма, бѣлоголовникъ. Также ‖ раст. десятинникъ, девятиха, дикая-, желтая-рябинка, пижма, вратичъ? козельникъ, рябишникъ, глистникъ, романникъ, пуговичникъ, протычъ, сузикъ, Tanacetum vulgare. **Девятóкъ** м. девять вещей. *Киргизы даютъ калымъ девяткáми.* **Девя́тка** ж. то же; ‖ карта о девяти очкахъ. ‖ Второй разборъ льна, головочный. ‖ *Арх.* сосновая доска, идущая за границу, длин. 9 арш., шир. 9 дюймовъ, толщ. 3 дю. ‖ *Ниж. кнг.* мѣстами земля дѣлится на *девя́тки*, по полосѣ на девять душъ. ‖ Шлюбка о девяти веслахъ, распашная.

Девяте́нька ж. *тер.* дѣляница, полоса земли на 30 душъ. **Девятерня́** ж. девять лошадей въ упряжи. **Девя́тня** ж. *тмб.* **девятни́вый** *холстъ, кур.* холстъ въ девять пасмъ основы, узкій. **Девяти́ть, девятери́ть**, умножать девятью, увеличивать въ девять разъ; болѣе уптр. съ прдл. **у**. **Девятигла́зъ** м. рыба минога. **Девятиму́жіе** ср. дурной переводъ греческаго Enneandria, класъ растеній по Линею: цвѣтки о девяти тычинкахъ; девятка, девятня. **Девятисме́рть**, птица Pica graeca. Сложныя слова́, какъ **девятирубле́вый, —гра́дусный** нпр. понятны безъ объясненій. **Девятьна́десять, девятна́дцать**, десять да девять, двадцать безъ одного. **Девятьнадеся́тый, девятна́дцатый** или **девятый-на́десять**, слѣдующій за осмнадцатымъ. **Де́вятдесять, девяно́сто**, девять десятковъ, сто безъ десяти. *Первые города́ отъ Москвы два-девяноста верстъ. Полпятаста, тѣ же пять-девяноста. Что девять со́роковъ, что четыре девяноста, все одно. Встарь вели у насъ счетъ со́роками и девяностами.* **Девятидеся́тый, девятьдеся́тый, девяностый**, слѣдующій за осмидесятдевятымъ. **Девятьсо́тъ**, девять сотенъ, девятью сто. **Девятисо́тый**, счетомъ въ девятистахъ послѣдній.

Дегло? ср. *пск.* моло́ки у рыбы.

Де́готь м. смолистая и пригорѣлая жидкость, выгоняемая изъ бересты огнемъ. *Гнать, сидѣть* или *курить деготь. Деготь ямный*, коего первый токъ даетъ *деготь чистый; деготь корчажный*, черный, низшаго разбора. *Ложка меду, а бочка дегтю*, такъ на свѣтѣ живется. *Кадка (бочка) меду, ложка дегтю: все испортитъ. Безъ сала, дегтя* (или *смолы*) *не отмоешь. Не обычай дегтемъ щи бѣлить, на то сметана. На соль, на деготь, на ковъ, на царскія подати*, денежный расходъ мужика. *Въ которой посудинѣ деготь побываетъ, и огнемъ не выжжешь. Около дегтю въ деготь, около репьевъ въ репьи. Мажь мужика масломъ, а онъ все дегтемъ пахнетъ. Сынъ отцовскаго дегтя не завакситъ*, на сапогахъ. *Его хоть медомъ да масломъ поливай, онъ все будетъ говорить: деготь*, брюзга. *И рада бъ итти (замужъ), да задъ въ дегтю*, т.е. опозорена. *Распишутъ тебѣ ворота дегтемъ!* поруганіе. **Деготно́й, дегтя́рный, дегтевой**, къ дегтю относящ. имъ обработаный. *Дегтярная вода*, употрбл. какъ цѣлебная; есть и *дегтярный спиртъ. Отъ дегтярнаго торгаша дегтемъ и воняетъ. Дегтярное мыло*, приготовленое съ дегтемъ. *Дегтярный товаръ*, кожи выдѣланыя дегтемъ. *Дегтевая смола*, густой и черный деготь. **Дегтя́рня** ж. **дегтеку́рня, дегтеку́рный** заводъ. ‖ *Дегтя́рня* чаще означаетъ заведеніе гдѣ смолятъ что дегтемъ. **Деготни́ца** или **дегтя́рница** ж. лагунъ, мазни́ца, посудина съ дегтемъ въ дорогу, для смазки осей. **Дегтяни́къ** м. большой дегтярный лагунъ; **дегтя́рка**, дегтярная бочка; ‖ ядовитое растеніе Conium maculatum, омегъ, болиголовъ или головоломъ, вонючка, блекотъ, булавъ, вёхъ, вяха, мутникъ, дикая-петрушка (ошибч. *борецъ, пригридъ, мордовникъ*). **Дегтя́ръ, дегтя́рникъ** м. кто сидитъ или куритъ деготь, **дегтеку́ръ**; или кто торгуетъ дегтемъ, **деготчи́къ**. **Дегти́ща** м. густой, засохшій деготь, на осяхъ и колесахъ. **Деготи́ть**, мазать дегтемъ. **Дегтя́рить, дегтя́рничать**, торговать дегтемъ. Пишутъ также *дехтяръ, дехтя́рный* нпр. но менѣе правильно.

Деделя́ ж. **деделю́шки** мн. *арх.* растеніе борщъ, борщевникъ, пу́чки, бодранъ, Heracleum.

Де́деръ? м. *тер.* бранно, нечистый, діаволъ. *Де́деръ т'я возми!*

Де́дя *сѣв.* дядя; **де́дина, де́дна** ж. жена роднаго дяди, по отцу или по матери; дядина.

Де́жа́ ж. *юж. тмб. тер. ниж.* квашня, зато́рникъ, кадка, въ которой квасятъ и мѣсятъ тѣсто на хлѣбы. **Дежи́къ, дежни́къ** м. холщевое покрывало на дежу. **Деже́нь** м. *влд. арх.* квашеное молоко, либо творогъ съ толокномъ, къ которому прибавляютъ прѣсное молоко или сливки. ‖ *Прм. тер.* толоконная болтушка на квасу, на брагѣ, на сытѣ или молокѣ.

Дежу́рить фрнц. дневать, быть дневальнымъ, чередоваться поденно. *Каково* **дежу́рится**? каково вы дежу́рите. **Дежу́рный**, дневальный, къ дежурству относящійся, къ нему принадлежащій; чередной. *Дежурный генералъ главнаго штаба*, директоръ инспекторскаго департамента военн. мин. *Дежурная книга*, въ присутс. мѣстахъ, въ которую дежурный чиновникъ записываетъ всѣ получаемые пакеты или бумаги. *Дежу́рный, —ная*, въ видѣ сщ. **Дежу́рство** ср. дневанье, дневка, чередъ, состояніе на чредѣ, **дежу́ренье**, а также ‖ весь составъ чиновъ и самое мѣсто для производства дѣлъ къ сей части относящихся. *Дежурство арміи*, правленіе дежурнаго генерала арміи, гдѣ вѣдаются дѣла́: по личному составу арміи, по военной полиціи, по частямъ судебноисполнительной и госпитальной.

Дезерти́ръ м. фрн. бѣглецъ, бѣглякъ или бѣглый, ушлый, *стар.* тягунъ; *дезертиръ* у насъ уптрб. о военнослужащихъ чинахъ. **Дезерти́ровать**, бѣжать изъ войска.

Дейдвудъ м. морс. толстый брусъ, одинъ къ кормѣ, другой къ носу, для скрѣпы штевней (стояковъ, барановъ) съ килемъ.

Деизмъ, деи́смъ м. ученіе, признающее единаго Бога Создателя, отвергая откровеніе и вобще богословск. догматическое ученіе. **Деи́стъ** м. **деи́стка** ж. послѣдователь, чтитель этого ученія. **Деисти́ческій**, къ деисму относящійся.

Де́исусъ м. три иконы: Спасителя, Богоматери и Предтечи, ставимыя, по обычаю, вмѣстѣ.

Дека? ж. бондарная, бочарная теселка, у которой одинъ острый носокъ поставленъ отвѣсно, вдоль черена, а другой поперекъ. ‖ *Дека*, греч. десять, встрѣчается въ нѣктр. сложныхъ словахъ. ‖ *Дека* нѣм. палуба музыкальнаго орудія, см. *декъ*.

Дека́брь м. двенадцатый, послѣдній мѣсяцъ въ году; *нрк.* деке́мврій; *стар.* студень или грудень (?). **Дека́брскій**, къ декабрю относящійся. *Декабрь годъ кончаетъ, зиму на (по) чинаетъ. Годъ кончается, а зима начинается.* **Декабри́стами** назыв. бывшихъ государственыхъ преступниковъ, по заговору 1825 г.

Дека́нъ м. професоръ университета, предсѣдательствующій, по чредѣ или по выбору, въ своемъ факультетѣ. **Дека́нство** ср. званіе и должность его.

Декатирова́ть *сукно*, смачивать особымъ способомъ, чтобы оно не боялось сырости; *сукно декатируется*. **Декатированье** ср. дл. **декатиро́вка** ж. об. дѣйст. по гл. **Декатиро́вщикъ, —щица**, кто этимъ дѣломъ занимается.

Де́каться? *тер-бѣж.* передѣлывать что нѣсколько разъ? сонмит.

Де́кель м. типгр. око́нчатая рама, въ которую вкладывается листъ для печатанья; она закрываетъ поля листа.

Деклами́ровать лат. говорить или читать съ большою выразительностію, какъ на театрѣ; говорить съ заучеными пріемами и движеніями. **—ся**, быть декламируему. **Деклами́рованье** ср. длит. **декламиро́вка, деклама́ція** ж. об. дѣйств. по знч. гл. выразительный говоръ, съ тѣлодвиженіями. **Деклама́торъ** м. **—рша** ж. кто говоритъ заученое съ сильнымъ выраженіемъ въ голосѣ и движеніяхъ. **Деклама́торовъ, —торшинъ**, ему, ей принадлежащій. **Деклама́торскій**, имъ свойственый.

Деклара́ція ж. объявленіе, повѣщеніе, оглашеніе; сношеніе на бумагѣ между государствами, съ какимъ либо окончательнымъ заключеньемъ, условіемъ, соглашеньемъ. ‖ Въ торговлѣ, объявленіе, накладна́я. **Деклараціо́нный**, къ объявленію относящ.

Деклина́торъ м. лат. снарядъ, для наблюденія склоненія магнитной стрѣлки.

Де́коваться надъ кѣмъ, нег. влад. прм. мзрс. смѣяться, шутить, насмѣхаться, подшучивать, дурачить. *Лѣшій де́куется надъ нами, сбиваетъ, заманиваетъ.* **Де́кованье** ср. насмѣханье. **Дековщи́къ** м. —**щица** ж. насмѣшникъ.

Декоктъ м. лат. взваръ, отваръ, наваръ, бол. говор. о врачебномъ снадобьи. *Водяной-декоктъ* или **декопій**, раст. Comarum palustre, сабельникъ, краска-суставка, пятиперстникъ, серебрякъ.

Декольте́ фрн. нар. и ещ. нескл. женскій открытый нарядъ, когда шея, часть груди и руки выше локтя обнажены; голошейка.

Декора́ція ж. лат. украшенія, украсы, обстановка; на театрѣ: видъ, мѣстность представленія. **Декораціо́нный**, къ декораціямъ относящійся. **Декора́торъ** м. художникъ пишущій декораціи, виды издали, украшенія, убранства, обстановку.

Декре́тъ м. фрн. указъ, наказъ, постановленье, приговоръ, опредѣленіе. **Декретировать**, постановить, установить, повелѣть.

Декстринъ м. хим. клей, камедь крахмальная.

Декъ м. морс. палуба и пространство между двумя палубами; ярусъ. *Опердекъ*, верхняя палуба корабля; *мидельдекъ*, вторая; *гондекъ*, третья, боевая, съ орудіями большаго калибра; *орлопдекъ*, кубрикъ, подъ гондекомъ. *Командовать де́комъ*, орудіями въ этомъ ярусѣ. ‖ Музык. *декъ* м. и **де́ка** ж. нѣм. въ струнныхъ музыкальныхъ орудіяхъ, особ. фортепіано, палуба, резонансъ, доска, по коей натянуты струны, стар. по́лочка. *Полочка запылилася, струны заржавѣли*, говор. Добрыня, воротясь домой черезъ 12 лѣтъ, когда жена его вышла за Алешу Поповича, а онъ берется за звончаты гусли, чтобы спѣть объ этомъ пѣсню. **Де́ковый**, къ деку относящійся. **Де́чный**, уптрбл. слитно съ числомъ: *двуде́чный*, двупалубный, линейный корабль, семи-или осмидесятный; *трехде́чный*, трехпа́лубный, стопушечный. **Дектра́нецъ** м. кормовая лежачая скрѣпа, на высотѣ гондека.

Де́лва ж. црк. бочка; **делводѣ́лъ**, бочаръ, бондарь, обру́чникъ.

Делега́ція ж. фрнц. посольство, выборные, посыльные отъ правительства или отъ общины; отрядные.

Делика́тный фрнц. нѣжный, тонкій; хрупкій, мягкій; противоп. *грубый, топорный*; *черствый, крѣпкій*; о пищѣ, вкусный, лакомый; слабый, квелый; вѣжливый, тонкій въ обращеніи; чувствительный и сочувствующій, внимательный къ чувствамъ другихъ; тонко разборчивый. —**ность** ж. свойства, качества эти. —**ничать**, обращаться съ кѣмъ осторожно, щадя самолюбіе его.

Де́льта ж. греч. зе́мли, между расходящимися устьями рѣки, образующія треугольникъ; межеустье.

Дельфи́нъ м. морское животное Delphinus, изъ числа сосуновъ; въ Черн. морѣ: морская свинка, D. Phocaena, изъ которой древніе сдѣлали сказочное животное. ‖ Каждая изъ двухъ скобъ, сверху на вертлюжной части пушки, коимъ прежде давали видъ баснословныхъ греческ. дельфиновъ. ‖ Одно изъ сѣверныхъ созвѣздій. **Дельфи́нчикъ** м. или **дельфи́нка** ж. раковина Delphinula.

Дема, **де́мка**? об. твр. обманщикъ, плутъ. **Деме́шка**, *сатана*. *Дёмины, демешкины ребята*, черти, бѣсята, нечистые духи. **Де́мить**, лукавить, обманывать, кривить душой.

Демаго́гъ м. греч. крайній демократъ, добивающійся власти во имя народа; тайный возмутитель; поборникъ безначалія, желающій ниспровергнуть порядокъ управленія. **Демаго́гія** ж. господство власти народа, черни въ управленіи; народовластіе. **Демаго́гскій**, **демагоги́чный** или **демагоги́ческій**, къ убѣжденіямъ и стремленію сему относящійся.

Демарка́ція ж. фрнц. разграниченье, проведеніе какой либо раздѣляющей черты, границы. **Демаркаціо́нный**, разграничный.

Демаскирова́ть *батарею*, фрн. открыть внезапно, выдвинуть изъ засады, или велѣвъ передовымъ войскамъ раступиться, отойти.

Деме́ство ср. **деме́ственный** *напѣвъ*, старинный церковный напѣвъ, взятый съ греческаго, гнусливый и въ одинъ голосъ. **Деме́ственникъ** м. црк. пѣвчій для стариннаго напѣва.

Демикото́нъ м. фрнц. плотная бумажная ткань, обычно бѣлая. Вообще, въ тканяхъ и другихъ товарахъ *деми* означаетъ полу.

Деми́ть кал. дуть, раздувать, см. *дмить*.

Демокра́тія ж. греч. народное правленье; народодержавіе, народовластіе, міроуправство; противоп. *самодержавіе, единодержавіе*, или *аристократія, боярщина* нпр. **Демократи́ческій**, народодержавный, — управный, — властный, міроуправный. **Демокра́тъ** м. **демокра́тка** ж. приверженецъ міроуправства.

Демонстра́ція ж. лат. объясненіе чего на дѣлѣ, съ указаніемъ на предметъ и всѣ частности его. *Анатомическая демонстрація*. ‖ Политич. оказательство, заявленіе, гласное обнаруженье народомъ, сословіемъ или союзомъ желаній своихъ, нпр. скопищемъ, празднествомъ, отправкою выборныхъ нпр. манифестація.

Де́монъ м. греч. злой духъ, діаволъ, сатана, бѣсъ, чертъ, нечистый, лукавый. *Сатана*, кто во лжи, по кичливости духа; *діаволъ*, кто во злѣ, по са́мотности; *демонъ*, кто въ похотяхъ зла, по любви къ мірскому. **Де́моновъ**, ему принадлежащій; **де́монскій**, ему свойственный, къ нему относимый. **Де́мониться**, црк. **де́монствоватися**, бѣсноваться, быть одержиму бѣсомъ. **Демоногове́ніе** ср. црк. идолопоклонство; **демоночте́цъ** м. идолопокло́нникъ. **Демоностра́шіе** ср. страхъ, наводимый демонами. **Демополо́гія** ж. ученіе о духахъ, о бесплотныхъ существахъ. **Демономанія** ж. помѣшательство, въ коемъ человѣкъ считаетъ самъ себя бѣсноватымъ, одержимымъ.

Демья́нка ж. растеніе и плодъ бадрижанъ, бадижанъ, подлежанъ, поклажанъ, Solanum Melongena, однородное съ яичникомъ, горькосладомъ или желтымъ, и воронихой или чернымъ пасленомъ.

Де́нди м. нескл. англ. модный франтъ, хватъ, чистякъ, модникъ, щеголь, левъ, гоголь; щеголекъ большаго свѣта.

Дендри́тъ м. греч. природное суковатое изображенье на камнѣ, похожее на деревцо. *Агатъ съ деревцомъ*. **Дендри́товый**, **дендри́тный**, деревцо́вый; съ дендритами, къ нимъ относящ. **Дендроли́тъ** м. окаменѣлое дерево, адамова-кость. **Дендроло́гія** ж. часть ботаники и лѣсоводства; ученіе о деревьяхъ. **Дендроме́тръ**, лѣсомѣръ, снарядъ для измѣренія деревъ на корню, въ вышину и толщину.

Де́нежка, **де́нежный** нпр. см. *де́нга*.

Дени́сникъ, раст. Ononis hircina, волчукъ, козлинникъ, воловьятрава, зеленица, стальникъ, келя́шникъ (ошибч. *кенишникъ*).

Дени́ца ж. нег. твр. (дѣльница?) рукавица, варежка или варьга.

Де́нный? свв. продувной, на все способный.

Де́нышко ср. кстр. до́нышко, умал. дно. **Де́нце** ср. нижн. до́нце, для постановки пряльнаго гребня.

День м. су́тки; ‖ противопол. *ночь*; время отъ восхода до заката солнца; отъ утреней до вечерней зари; ‖ въ самомъ тѣсномъ знач. часы около полудни, отдѣляющіе утро и вечеръ. *Въ январѣ 31 день. Изо-дня-въ день, день въ день, день-денской, дни-де́нски*, завд. *день при дни*, вл. *дни на-черезъ*, ежедень. *Много дней впереди. Былъ бы живъ, а дни будутъ. У Бога дней не рѣшето. День хвалится вечеромъ. Ѣдешь на день, а хлѣба бери на недѣлю. Придетъ ночь, такъ скажемъ, каковъ былъ день. Что у Бога дня (дней)*, ежедень. *День пришелъ, такъ и ѣсть принесъ; день прошелъ, заботу унесъ. Дастъ Богъ день, дастъ Богъ и пищу. Далъ Богъ дене́чекъ (роточекъ), дастъ и кусочекъ. Въ такой день (праздникъ годовой) у Бога всѣ*

равны. День темень, да ночь свѣтла (зимою). Свѣтло, какъ въ ясный день, какъ днемъ. Какъ не красный день, будто и не христовъ день. Много дней впереди, много и назади. У Бога дней много. Дни наши изочтены. Дай Богъ счастливо день дневать, ночь ночевать. Сколько дней у Бога впереди, столько и дураковъ. Было бъ счастье, а (да) дни впереди. Хвали утро вечеромъ, днемъ несъченый. Днемъ тихо, ночью лихо. День дню рознь: нынче тепло, а завтра морозъ. День дню не укащикъ. День на́-день не приходит(з)ся. День съ костей, день на́-кости: кость, человѣкъ; кости, счеты. Дуракъ Божьихъ дней не знаетъ (не разбираетъ). Ничего не знаю: только и знаю, когда день, когда ночь, отвѣтъ подслушнаго. *Молодо, жидко; старо, круто; а середовая кора однимъ днемъ стоитъ. Сынъ да дочь — день да ночь,* и сутки полны. *День государевъ, а ночь наша,* на службѣ. *Жить и день и ночь,* утопать въ чувствен. наслажден. *День во грѣхахъ, а ночь во слезахъ. День да ночь, и сутки прочь; такъ и отваливаемъ. День мой вѣкъ мой; что до насъ дошло, то и къ намъ пришло. Живетъ, какъ бы день къ вечеру. Убить бы день, а ночи и не увидимъ! Коли день хвалить, такъ ночь бранить (корить). Это розкится, какъ день и ночь. Береги* (или: паси) *денежку про черный день. День въ день, топоръ въ пень. Стряпаетъ день до вечера, а поѣсть нечего. Дѣнь-то много, а умъ-то одинъ. Не много дѣнъ до полдѣнъ. Дологъ день, да нитка коротка,* весной. *Бѣлый день,* весь день, отъ зари до зари. *Черный день,* пора нужды, бѣдствія; также несчастный день, у суевѣровъ. *тяжелый;* это понедѣльникъ и пятница, а *легкіе* дни вторникъ и суббота. Есть также *черные дни* по числамъ мѣсяца, по стоянію луны напр. *Сѣренькій денёкъ,* пасмурный, не ленный. *Красный день,* жаркій, солнечный, сухой; ‖ *красные дни* противоп. *черными,* пора довольства, достатка. *Рабо́тный день,* будничій, не праздникъ; *рабо́чій день,* число рабочихъ часовъ въ сутках. *Ждать со дня на́-день; откладывать дѣло день за́-день* или *день по́-дню. День ото дня не легче. День на дворъ,* давно свѣтъ, солнце взошло. *День-денски, ночь-ноченски все брюзжитъ. День-денской какъ за языкъ повѣшеный,* т.е. или кричитъ, или суетится. *Дни человѣка,* вѣкъ, жизнь его. *На старость дней куска хлѣба нѣтъ. Днями* (сев. *денми́*) *хорошо, днями плохо,* временемъ, по временамъ. *День денёкъ мой, день денёчекъ.* ‖ *У пастуховъ, орл. день,* лошадь, корова и три овцы или двѣ свиньи; пастуху платятъ по числу такихъ *дней,* и за это число скота отъѣдаетъ онъ у каждаго хозяина по одному дню. **Денно́й,** дневной, бывающій днемъ, въ теченіе дня, противоп. *ночной. Днемъ денна́я моя печальница, въ ночь ночная богомольница,* нѣтъ. **Де́нно** нар. днемъ, денною порою, не ночью. **Деннонощно** нар. круглыя сутки, безпрерывно. **Денни́къ** м. *кур.* некрытая загородь при дворѣ, для скота, во время дня и въ хорошую погоду. ‖ *Костр. арх.* хлѣвъ, загонъ; сарай, навѣсъ; ‖ *мск.* просторное стойло въ конюшнѣ, съ затворомъ, гдѣ лошадь стоитъ безъ привязи. ‖ Денной мотылекъ, бабочка, какъ ночной назыв. *ночни́къ,* вечерній *сумеречникъ.* **Деннѝца** ж. утренняя заря, брезгъ, разсвѣтъ, свѣта́нье. ‖ Утренняя звѣзда, зо́рница. ‖ М. падшій ангелъ? **Денщи́къ** м. кто днюетъ, дневальный; со временъ Петра I слово это приняло особое значенье: служитель изъ солдатъ, при военномъ чиновникѣ, выбираемый изъ нестроевыхъ или менѣе способныхъ къ строю. ‖ *Денщики,* при лицѣ Петра I, изъ дворянъ, почти то же что нынѣ флигельадъютанты. ‖ *Арх.* подѐнщикъ, поденный работникъ. **Денщи́ца** ж. *кур. вор.* дневальная, чередная хозяйка въ большой семьѣ, которая печетъ хлѣбъ, готовитъ сыровецъ, стряпаетъ и служитъ у стола; это чередная приспѣшница. **Денщико́въ, денщи́цынъ,** ему, ей принадлежащій. **Денщи́чій,** къ денщикамъ относящ. **Де́нщи́на,** суточная работа, осес. по обязанности, по повинностямъ, нарядамъ. **День-и-ночь,** растеніе Parietaria offic.

Де́ньга, деньга ж. полкопѣйки, двѣ полушки. ‖ Деньги, капиталъ, богатство, достиникъ, достатокъ. *Собирать десятую, двадцатую деньгу,* брать по десяти, по пяти со́ста, съ 10-ти или 20-ти денегъ по одной. *Де́нежка* ж. умал. **Де́нежкой** также зовутъ особый видъ стариннаго кружева; ‖ *костр-колом.* участокъ земли, на долю крестьянина. *Солдату три деньги въ день, куда хочешь, туда ихъ и дѣнь. Безъ деньги копейки, а безъ копейки и рубля нѣтъ.* **Де́ньги** м. мн. или **деньга́** собир. и шутч. также **деньжу́ра́, деньжи́на,** капиталъ, достиникъ, наличное, ходячая монета всякаго рода, звонкая и бумажная. *Денже́нки, денже́ночки* умал. *У него денжура́ много. Ему денжура́ спать не даетъ. Безъ денегъ и разума нѣтъ. Разума много, да денегъ нѣтъ. Какъ хошь разсуждай, а сто рублей деньги. Деньга на деньгу набываетъ. Деньга деньгу достаетъ* (или: зоветъ, родитъ, куетъ, добываетъ). *И барину деньга господинъ. И мои деньги* (и наши денежки) *не позаны. Деньги лучше уговора,* т.е. отдай наличными. *Денежка не Богъ, а бережетъ* (или: *а милуетъ*). *Денежка не богъ, а полбога есть. Святыя денежки умолятъ. После Бога, деньги первыя. Тотъ правъ, за кого праведныя денежки молятся. При бѣдѣ за деньгу не стой. Та не бѣда, что на деньги пошла, а та бѣда, что и ихъ-то не нашла. То не бѣда, что деньгъ просятъ; а то бѣда, какъ и даешь, да не берутъ. Кабы не деньги, такъ бы весь (такъ была бы) въ полденьги,* только богатствомъ славенъ. *У Ѳомушки денежки, Ѳомушка Ѳома; у Ѳомушки ни денежки, Ѳомка Ѳома! При деньгахъ Панфилъ всѣмъ людямъ милъ; безъ денегъ Панфилъ никому не милъ. Много друзей, коли денежки есть. Денежки на столъ, и дѣвушку за столъ,* о хлѣбѣ, платѣ женихъ. *Это знаемъ, что съ деньгами и попьемъ, и погуляемъ. Для чего намъ умъ, были бъ деньги да спесь! Не пыльна́, да денежна. Не молодца любятъ, денежку. Извѣдай человѣка на деньгахъ. Положи дѣнь денежки на шапочку, да дядюшкъ челомъ, а дядя самъ знаетъ о чемъ. Чей конь, того и деньги. Торгъ безъ глазъ, а деньги слѣпы: за что отдаешь, не видятъ. На торгу́ деньга проказлива. Денежкой торгъ стои́тъ,* т.е. цѣной. *Деньга то́ргу большакъ* (голова, староста). *Денежка въ карманѣ, петушка въ торгу. Не по деньгамъ товаръ. Не по товару деньги. По деньгамъ товаръ. По товару и деньги. Ѳедюшкѣ дали денежку, а онъ и алтына проситъ. Деньги найдутъ друга. Денежка найдетъ дружка. Покупала по четыре денежки, а продавала пару по два грошика. Безъ денежки грошъ, да три деньги отложь, да денежка стара, много ль стало? На деньгахъ нѣтъ знаку* (тамги, поставки), *не узнаешь, кѣмъ или чѣмъ онѣ нажиты. Ставь себя въ рубль, да не клади меня въ деньгу. Безъ денегъ въ церковь ходить грѣхъ. На деньгахъ царская печать. Деньги счетъ любятъ. Хлѣбу мѣра, а деньгамъ счетъ. Слову — вѣра; хлѣбу — мѣра; деньгамъ — счетъ. Деньги не щепка,* т.е. считай, да побереги. *Безъ хозяина, деньги черепки. Денежка рубля бережетъ, а рубль голову стережетъ. Держи деньги въ темнотѣ, а дѣвку въ тѣснотѣ. Не всякому сказывай, что по деньгѣ рядка. Деньги — осе́локъ. Сяи, государь денежки пришлетъ! Деньга и камень долбитъ. Деньги, крылья. Родись, крестись, женись, умирай, за все денежки подай. Ершей на деньгу, да здобы на алтынъ, такъ и будетъ уха. Брать братомъ, сватъ сватомъ, а денежки не сосватаны. Дружба дружбой, а денежкамъ счетъ.*

Не денги, что у баушки, а денги, что въ запазушкѣ. Въ лѣсу не дуги, въ копнахъ не хлѣбъ (не сѣно), въ долгу (въ ссудѣ или въ судѣ) не денги. Въ копнахъ не сѣно, въ людяхъ (въ потравѣ) не денги. Есть денги, такъ въ свайку; нѣтъ денегъ, такъ въ схиму. Будь денги за богачемъ, оставался бы хлѣбъ за нами. Не денги насъ, а мы ихъ нажили. Пиръ на денгу, а славы на сто рублей. Денежки, что голуби: гдѣ обживутся, тамъ и ведутся. Ста рублей нѣтъ, а рубль не денги. У денегъ глазъ нѣту. Денги прахъ: ну ихъ, въ тартарарахъ! Лишнія денги, лишняя забота. Много денегъ, много и хлопотъ (заботъ). Денги не голова: наживное дѣло. Дарить было не мало, да денегъ не стало. На что мужику денги, не давай! Денегъ то много, да не во что класть. Денга денгу родитъ, а бѣда бѣду. Бѣда денгу родитъ. Не было ни денги, да вдругъ алтынъ. Быть при денгахъ, съ денгами. *Денги въ людяхъ, арх. въ сучьѣ*, въ займахъ. *Хорошія денги*, ходячія, не поддѣльныя, или вѣрныя, надежныя. *У нихъ денги хорошія*, они вѣрно платятъ (*худыя, фальшивыя*). **Денежный**, къ денгамъ относящ. *Денежный человѣкъ*, богатый, зажиточный. *Денежный сундукъ*, для храненія денегъ. *Денежный грѣхъ или бѣда*, которую можно искупить или поправить денгами. *Денежный грѣхъ на богатаго, а у бѣднаго все одна шкура въ отвѣтѣ. Ка́заная дѣвка денежная (серебряная), неказаная рублевая (золотая). Москва сгорѣла отъ денежной (копеечной) свѣчи. Москва отъ искры загорѣлась* (1443 г. Москва загорѣлась отъ свѣчи церковной Николы на песку; 1537 г., отъ свѣчи въ домѣ Милославскаго). *Де́нежный товаръ*, который сто́итъ денегъ или только одной денги, денежки. **Де́нежникъ** м. сумка, бумажникъ для денегъ. ‖ *Стар.* денежный мастеръ, монетчикъ, чеканщикъ. ‖ Растеніе Rhinantus Crista Galli, погремокъ, клопецъ или клоповникъ, звонецъ, копеечникъ, гремки́, дикій-хмель, позвонокъ, пеструшникъ, тележникъ, боровецъ, мышья-трава, петровъ-крестъ. ‖ Раст. Thlaspi arvense, ярутка, талабанъ, вередникъ, жабная, голичокъ, клопецъ, червичникъ. **Де́нежница** ж. бурачекъ, кружка, жестянка или др. посудинка, для храненія денегъ. **Де́нежить** и **де́нежѣть** уптрбл. почти только съ прдл. *Пора безденежить; я совсѣмъ обезденежѣлъ.* **Денжать**? *тор.* быть при денгахъ; — **ся**, нуждаться въ нихъ?

Департа́ментъ м. фриц. часть или отдѣлъ министерства, а также сената и нѣкоторыхъ присутст. мѣстъ средней степени въ столицѣ; имъ завѣдуетъ предсѣдатель или директоръ. **Департа́ментскій**, къ департаменту принадлежащій или относящійся.

Дене́ша ж. фриц. писменое сообщеніе правительства съ посланникомъ своимъ при другомъ дворѣ, обычно посылаемое съ нарочнымъ, съ курьеромъ. ‖ Свѣденье переданное по телеграфу, особ. по электрическому, телеграма.

Деплои́ровать *войско*, развернуть, выстроить его, перейти изъ густаго строя (колонны) въ линейный, растянутый.

Депо́ срд. нескл. фриц. мѣсто для собранія, складки и храненія какихъ либо предметовъ, съ особою, опредѣленою цѣлью; складъ, хранилище, сохранница, бере́жница. *Военнотопографическое депо*, мѣсто для храненія военныхъ чертежей, а также управленіе для производства относящихся къ сему работъ. **Депози́тный** *биле́тъ* или **депози́тка** ж. лат. бывшіе у насъ въ оборотѣ бумажные денежные знаки, кои выдавались за вносы звонкою монетой; они замѣнены впослѣдствіи *кредитными*. *Депозитный банкъ*, сохранная казна, принимающая вносы.

Депута́тъ м. выборный, повѣреный отъ правительства или отъ общества, для наблюденія за ходомъ дѣла, или для принесенія просьбы, поздравленія, благодарности нпр. *При слѣдствіяхъ, наряжаются у насъ депутаты отъ сословія подсудимаго.* **Депута́товъ**, ему лично придлжщ., **депута́тскій**, званію его свойственный, къ нему относящ. **Депута́ція** ж. нѣсколько выборныхъ, повѣреныхъ, отправляемыхъ собща, по одному дѣлу.

Дерби́ть *кстр.* чесать, скрести, царапать, либо драть, теребить. **Дерби́ться**, чесаться, зудѣть, свербѣть; *тор.* **дербу́ниться** *слн. офенск.* **Дерба́** ср. *арх. влгд.* залежь сильно задернѣвшая, съ моховиной и кочкарникомъ, который надо сдирать; залежь вновь поросшая лѣсомъ; новина или цѣлина, нѣкогда паханая; запущеная росчисть, подсѣка, чищоба, починокъ. **Дербина́** ж. *дребь арх.* (*дебрь?*) то же; послѣднее иногда вобще за́росль, чаща. **Дербова́ть**, расчищать подъ пашню мелкую заросль, съ выкорчевкой; сдирать моховину и кочкарникъ, дернину. **Дербова́нье** ср. дѣйствіе, работа эта. **Дербе́нь** м. *прм.* дерюга, рѣднина, самый толстый льняной холстъ, изъ оческовъ. ‖ *Тер. пск.* вздоръ, чепуха, галиматья, дребедень. ‖ *Ярс.* неуклюжій, грубый, мѣшковатый челов. **Дербужи́на** ж. *моск-руз.* самая толстая льняная пряжа. **Дербу́жить** *мск.* дурно и грубо прясть, вести толстую нитку, ватолить. **Дербни́къ**, **дербничекъ** м. небольшой ястребъ, кобецъ Falco vespertinus. **Дербе́нникъ** м. раст. Lythrum. **Дербеде́нь** ж. дребедень, чепуха, галиматья. Отъ этого корня образованы офенскія слова́: *дербу́жникъ* или *дербакъ*, гребень; *дербу́жница*, гребенка нпр. а также наше *тереть*, *терпу́гъ* (дербугъ). **Дербенщи́къ** м. *вят.* мельникъ, кто смотритъ за исправностью мельницы. **Дербе́нь** м. *вят.* изба безъ двора при мельницѣ.

Дервишъ м. мусульманскій нищенствующій монахъ.

Дервоко́лка *пен.* древоко́лка, дряга́лка, колотушка палицей, для загонки клиньевъ. **Дервяно́й**, деревянный. **Дервца́** ж. *вят.* лапотная колодка.

Де́ргать, **де́рнуть**, **де́ргивать** что, **дере́жить** *кур.* отрывисто тянуть, тащить урывкомъ, внезапнымъ движеньемъ, не исподволь, не налогомъ; рвать, теребить, шевелить теребкомъ. *Одинъ толкаетъ, другой дергаетъ. И мы де́ргивали корпію. Дерну, подерну Егора за горло?* дверь. *Дерну подерну по бѣлому Леонтью, Леонтій взглянетъ, ротъ растянетъ?* подъемное оконце. *Лукавый дернулъ его на это*, навелъ, натолкнулъ, соблазнилъ. *Его дергаетъ*, онъ подергиваетъ судорожно членами, мышцами въ лицѣ. *Де́рнуть му́чки, ярс.* наскоро просѣять. *Де́ргать молоко*, доить. — **ся**: *зубы дергаются ключемъ*, ихъ дергаютъ; *онъ все дергается*, его де́ргаетъ, безлич. *Давай де́ргаться*, дергать другъ друга. *Вздернулъ носъ. Вдерни доску въ окно. Выдерни зубъ. Додерни занавѣсъ до мѣста, задерни совсѣмъ. Рогожа издергалась. Надергай сѣна. Обдерни одежу. Отдерни занавѣсъ. Подергали за виски. Поддерни телегу подъ повѣть. Передернулъ карту. Продерни коляску впередъ. Раздерни узелъ, пологъ. Сдерни скатерть.* **Де́рганье** длит. дѣйствіе по значен. гл. **Дергъ** м. то же, об. а также ‖ выраженіе однократн. дѣйствія: *дергъ его за чубъ*, какъ *хвать*, *ляпъ*, *брякъ* нпр. **Де́ргомъ** нпр. теребкомъ, дергая. **Де́рганецъ** м. ед. и собир. **де́рганцы** мн. *кур.* **де́ргань** ж. **де́ргани** мн. бра́нцы, зама́шка, по́сконь; беспло́дные (мужскіе, тычинковые) стебли конопли, кои выростаютъ выше, спѣютъ ранѣе и дергаются или берутся въ половинѣ Іюля, на лучшую пряжу; это собинка бабъ. **Дерго́та** ж. корчи, судороги; недугъ при коемъ у человѣка какую либо часть беспрестанно подергиваетъ. **Дерга́чъ**, **дерка́чъ**, **дергу́нъ**, кто дергается, кривляется. *Кутейники дергачи ѣли съ медомъ калачи.* ‖ Луговая птица Rallus crex, коростель, между перепеломъ и водяною курочкой. ‖ Игра, похожая на *кошку и мышку*; одинъ дергаетъ по гребню или палочкой по зарубкамъ другой палочки, а темный

его ловитъ. ‖ *Дергачъ*, гвоздильня, выдерга, желѣзная полоска вилкою, для дерганья гвоздей. ‖ *Дергу́нъ* или **дергу́нчикъ** м. игрушка, бумажная кукла, у которой всѣ члены приводятся въ движеніе ниткой. ‖ *Дергу́нъ*, *дергачъ* м. **дергу́ха** ж. **де́ргала**, **дергу́ша** об. человѣкъ одержимый дерготой, котораго бесперечь подергиваетъ. **Дергля́вый**, то же, дергунъ по природѣ или по привычкѣ; кто дергается, ломается. **Дерга́лка** ж. деревянный или желѣзный крюкъ, коимъ дергаютъ изъ стога сѣно. **Дергови́ще** ср. жниво, съ котораго урожай собранъ не косой или серпомъ, а руками: льнище, коноплянище нпр. **Дергля́къ** м. **дергово́е**, теребковое сѣно, надерганое дерга́лкой изнутри стога, а потому чистое, свѣжее. *Кутейники* **дергоноги**: *не нашли пути дороги*, дразнятъ семинаристовъ.

Дере́бить *раз. влад.* драть, дерябить, царапать; ‖ кричать, вопить, орать во всю глотку; пѣть громко и нестройно. **Дереби́нка**, раст. Lithospermum, воробьиное-сѣмя. **Дерни́чье**, **дерти́чье** ср. *арх.* дранки, лучина, изъ коей плетутъ корзины. См. *драть*.

Дере́вня ж. крестьянское селенье, въ коемъ нѣтъ церкви. *Дереве́нька*, *дереву́шка*, *деревни́шка* умал. ‖ *Арх. влад.* поле, полоса, земля, пустошь; пашня. *Не купи деревни, купи сосѣда. Помрешь, такъ прощай бѣлый свѣтъ, и наша деревня! Жить въ деревнѣ, не видать веселья. Какова деревня, такова́ и обрядня. Не жалуй въ городъ, я и въ деревнѣ живу. Ни въ городѣ порукой, ни въ дорогѣ товарищъ, ни въ деревнѣ сосѣдъ. Межъ глазъ деревня сгорѣла*, прозѣвалъ. *Деревня переѣхала поперекъ мужика*, о бесмыслицѣ. **Дереве́нскій**, къ деревнѣ относящійся, тамъ потребляемый или производимый; не городской, не фабричный; мужиковатый и необразованый нпр. *Городское телятко умнѣе деревенскаго дитятки. Деревенская родня, что зубная боль*, надоѣдаетъ. *Не мѣшайся деревенская собака промежъ городскихъ. Деревенскій товаръ*, что выдѣлывается крестьянами дома: холстъ, грубое сукно, горянщина нпр. **Дереве́нщикъ** м. **—щица** ж. *стар.* **дереве́нецъ** м. *арх.* деревенскій житель, говор. противоположно горожанину и сельчанину, жителю города, села. **Деревенщина** об. **дерева́** *сиб.* неучъ, невѣжа, грубый, необразованый человѣкъ. *Эта дереве́нщина въ лѣсу родилась, пенью молилась. Эка парень-деревня (деревенщина), иконы отъ лопаты не распозна́етъ!*

Де́рево или *дре́во*; мн. *дерева́*, *дере́вья*, *древа́*, *древеса́*, ср. самое крупное и рослое растеніе, которое выгоняетъ отъ корня одинъ пень или лѣсину, и состоитъ изъ древеси́ны, древе́сныхъ волоконъ, придающихъ ему плотность и крѣпость. Меншія деревья, не достигающія большой толщины, назыв. **деревца́ми**, а если лѣсина коротка и двоится на сучья, то это *кустъ*, *дерево кустомъ*, *кустарное*. Части дерева: *корень*, становой и боковые, съ мочками; *корневи́ще*, переходящее въ землѣ въ корни, а надъ землей въ *комель*; *пень*, *голо́мя*, *голо́мень*, *го́лень*, *колодникъ*, *стволъ* или *лѣсина*; вершина ея раздвояется въ *разсохи* и на *сучья*, сучья на *вѣтви* и *вѣтки*; листья или зелень древесные, у лиственыхъ деревъ или чернолѣсья, *листва́*, у хвойныхъ, *хвоя́*, *лапникъ*; сучья съ листвою, отъ самаго голомени до вершины, *комъ*. *Де́ревомъ* зовутъ его не только на корню, но и по срубѣ и очисткѣ отъ сучьевъ, бревно. ‖ *На Волгѣ* уптрб. вм. мачта; *держать парусъ вполдерева*, поднять не весь, морс. взять рифы. ‖ *Де́рево* говор. также вм. древесина или деревянный, т. е. зовутъ деревомъ, все что изъ него сдѣлано: древко, ратовище, ручку нпр. *Изъ какого де́рева столъ? Изъ ясеневаго. Дерево*, въ подѣлкѣ, то же что *лѣсъ* въ стройкѣ: *Изъ какого лѣсу изба срублена?* ‖ *Дерево*, *деревцо* вост. болванъ, колодка, нпр. лапотная, дервца́. *Сѣменныя деревья*, покидаемыя при сплошной рубкѣ лѣса, для обсѣвки. *Дерево сошное*, основа сохи; на *вилки* его набиваютъ *сошники*, а на верхній конецъ *рогаль*, *казачку*. *Мачтовое дерево*, годное на мачту. *Кривое дерево*, горн. поперечная вязь сто́екъ кричнаго молота; *ма́тичное*, бревно на матицу, въ разсолоподъемной трубѣ; *порожнее*, брусъ на нижнихъ стойкахъ вешнячнаго прорѣза плотины. **Онъ дерево деревомъ*, тупъ и глупъ, или бесчувственъ. *Окрасить что подъ дерево*, подъ цвѣтъ и слойку его. *Лѣсъ по дереву не плачетъ. Отъ добраго дерева добрый и плодъ. Нѣтъ такого дерева, чтобъ на него птица не садилась. И на деревѣ листъ на листъ не приходится. Куда дерево клонилось, туда и повалилось. Куда дерево подрублено, туда и валится. Руби дерево по себѣ. За одинъ разъ дерева не срубишь. Не откормить коня сухопараго, не отростить дерева суховерхаго. Изза лѣсу дерева не видать. Стои́тъ деревище: въ деревищѣ и сусло, и масло, и смерть недалеко?* кабакъ. *Стои́тъ древо, древо ханское, платье шамаханское, цвѣты ангельски, когти дьявольски?* шиповникъ. *Дерево латынско, лапы богатырски, когти дьявольски?* шиповникъ; репей. *Дерево елово, въ три года ягода, на четвертый въ голову кокъ?* можевелъ; водка изъ него. *Есть дерево: крикъ унимаетъ, свѣтъ наставляетъ, больныхъ исцѣляетъ?* береза; даетъ розгу и деготь (на крикъ ребенка, на скрыпъ телеги), лучину и бересту (на повивку горшковъ). *Есть дерево объ четыре дѣла: первое дѣло, міръ освѣщаетъ; другое дѣло, крикъ утишаетъ; третье дѣло, больныхъ исцѣляетъ; четвертое дѣло, чистоту соблюдаетъ?* береза: лучина, деготь на колеса, береста на обвой горшковъ, банный вѣникъ. *Стои́тъ дерево цвѣтомъ зелено; въ этомъ деревѣ четыре угодья: первое, больнымъ на здоровье; другое, теми свѣтъ; третье, дряхлыхъ, хилыхъ пеленанье, а четвертое, людямъ колодецъ?* банный вѣникъ, лучина, береста на горшки, березовица. *Стоитъ дерево мохнато, въ мохнатомъ-то гладко, въ гладкомъ-то сладко?* орѣхъ. *Тонко деревцо животы качаетъ?* соломина. *Коса костяная, пожня деревянная?* дятелъ долбитъ пень. *Одно проклятое дерево безъ вѣтра шумитъ*, осина. **Деревина** ж. *нов. прм.* срубленое дерево, бревно, колода. **Деревки** ср. мн. *раз-мещ.* ро́счисть, чищоба, подсѣка, починокъ. **Дере́ва** ср. мн. *сиб.* дерево у хомута, клешни или клещи. **Деревя́нный**, изъ дерева сдѣланый. *Деревянная башка*, тупая, глупая. *Дерев. орѣхи*, простые, рускіе *вор.* съ лещинника. *Деревянный огонь*, вытираемый изъ дерева при суевѣрныхъ обрядахъ, отъ падежа. **—винтъ**, либо по дереву нарѣзаный, либо желѣзный, остроносый, для ввинчиванья въ дерево. *Пришелъ Мирошка, на деревянной ножкѣ. Деревянный тулупъ*, гробъ. *Деревянныя ноги, хоть все лѣто стой?* ткацкій станъ. *Деревянныя печи, золотыя ворота, желѣзныя церкви?* во Владимірѣ; *дерев. печь* была въ Архіерейск. домѣ, при Успенск. соборѣ; *зол. ворота* извѣстны; *желѣз. церк.* была у рождественск. монаст. **Деревя(е)ни́стый**, состоящій частію изъ деревянныхъ, древесныхъ воло́конъ, древесины, нпр. *деревяни́стыя расте́нія*; видомъ, твердостью, сложеніемъ волоконъ похожій на дерево: *деревяни́стый камень*, окаменѣлое дерево; *деревяни́стый асбестъ*, *олово*, ископаемыя похожія на дерево; правильнѣе **дере́вчатый**, коли это одно сходство. **Дерево(я)нѣ́ть**, *твер. иск.* **деревѣ́ть**, обращаться въ дерево, въ древесину; вообще, твердѣть, дѣлаться жесткимъ, твердымъ; ‖ о тѣлѣ: млѣть, грубнуть, замирать, лишаться чувства, осязанія. *За́болонь и́з-году-вгодъ деревянѣетъ, и дерево нарастаетъ въ толщину. Рука вовсе одеревенѣла. Ногу отсидѣлъ, задеревенѣла.* **Деревенѣ́нье** ср. состояніе по энч. гл. **Деревя́шка** ж. чурка, болванъ, кружекъ подъ обтяжную пуговицу, обмотаныя чурочки

въ кистяхъ, въ бахромѣ нпр. ||также деревянная нога, *влд.* **деревяни́ца**, ходу́лька замѣстъ ноги́. *Сѣчка сѣчетъ, деревяшка везетъ, самъ Мартынъ поворачиваетъ?* зубы, ложка и языкъ. *Деревяшка везетъ, сѣчка сѣчетъ, Емельянъ на возу поворачивайся?* ложка, зубы, языкъ. **Деревя́нка**, растеніе Potentilla Tormentilla, завязникъ, завязный-корень, червошникъ, сердечный-корень, дубровка, узикъ, пуповникъ. **Деревя́га** *ж. влгд. кстр.* деревянный ботало, звонокъ на шеѣ скота, при паствѣ его въ лѣсу; вобще, болвашекъ, колодка, ходулька нпр. *Двѣ деревяги, четыре коряки, восемь дыръ верченыхъ, девятая до́лбаная?* воловье ярмо. **Деревени́къ** *м. свв.* древесный червь, шашень. **Деревщи́къ** *м.* работающій деревянныя вещи, нпр. обручную или щепенную посуду. **Дерево́й** *м.* растеніе Achillea millefolium, кровеникъ, кровавникъ, тысячелистникъ, серпорѣзъ, порѣзъ, грыжная, рудометка, поубѣлъ? подбѣлъ, дикая-греча, кашка, бѣлоголовецъ, растиральникъ, сузикъ, гулявица, рябинка.

Дереза́ *ж.* растн. дерюза, чилига, чапыжникъ, Caragana frutescens. ||растен. Cytisus biflorus, зиновать? ракитникъ, бѣлякъ, зиновникъ, полевой-багульникъ, чилига? желѣзникъ, ветловникъ, чижовникъ, мавротъ, щекотавникъ, древесный-звѣробой, вязникъ. ||Растеніе Galium Aparine, дерябка, кошки, собачки, цѣпля́ка, устели-землю, геморойная, повилика, липкая-трава, смолка, смоляная-трава, шерошница. ||Растеніе Hippophaea rhamnoides, облепиха, тарновникъ, таловый тернъ, ракитникъ? || Растеніе Sarothamnus scoparius, желе(ѣ)знякъ, бобровникъ, жерновецъ.

Дере́нъ *м.* деревцо и плоды кизылъ, кизиль, Cornus mascula, растетъ въ Крыму и на Кавк. **Дере́новый**, къ нему относящійся, изъ плодовъ или дерева его сдѣланый. **Дереня́къ** *м.* собир. кизильникъ, дере́новая роща. ||Питейный медъ, который варятъ съ дереномъ. Не должно смѣшивать *дере́нъ* и *тернъ*.

Держа́ть, **де́рживать** что, взявъ или ухвативъ не выпускать, сжимать въ рукахъ; содержать, имѣть, хранить; торговать чѣмъ; удерживать, недопускать, невыпускать; соблюдать; исполнять; направлять нпр. *Держивалъ ли ты соху?* умѣешь ли пахать? *Не держалъ руками, а зубами не удержишь. Держи, что бъ изъ рукъ не выбили. Его надо держать въ рукахъ* или *держать строже. Чтобы они* (новгородцы) *имя мое держали честно и грозно, по старинѣ*, наказывалъ Іо. Грозн. *Держи языкъ за зубами*, молчи. *Держать дѣло подъ сукномъ, подъ спудомъ. Держать въ тайнѣ. Держать въ головѣ, въ памяти*, помнить. *Держать на умѣ, на мысли*, знать про себя. *Держать прислугу, лошадей. Мы этого товару не держимъ. Она держитъ нахлѣбниковъ, хочетъ держать постоялый дворъ. Держи собаку на цѣпи. Держи во́ра, держи! Онъ свои денги держитъ*, издерживаетъ. *Онъ расходъ по приходу держитъ. Держи денги подъ замкомъ, ворота за запо́ромъ. Держать постъ. Держать на себѣ мясо, держать тѣло*, быть въ тѣлѣ, не худѣть. *Держать чью руку*, потворствовать кому, отстаивать кого. *Онъ держитъ сестру мою*, *сиб.* женатъ на ней. Когда еще *въ Кмч.* не было постоянно священника и браки ино долго не вѣнчались, то отличали жену *держи́мую* отъ *вѣнчаной*. *Держать ко́рму*, править рулемъ. *Мы держали на сѣверъ*, морс., правили, шли. *Такъ держи!* приказъ рулевому, коли онъ правитъ вѣрно, и, по слову, онъ замѣчаетъ путь по компасу. *Держать полнѣе, круче*, морс. ближе и дальше отъ вѣтра. *Не любятъ держать на себѣ начало монастырское*, уклоняются отъ строгой жизни. *Держи способнѣе*, *касп.* полнѣе. *Держи правѣе*, поѣзжай, правь, иди правѣе. *Держать чью сторону*, стоять за кого. *Мы закладъ держали*, бились. *Они совѣтъ держатъ. Онъ себя не ладно держитъ*, дурно ведетъ себя; *не хорошо держаться*, не прямо, мѣшковато. *Держать законъ*, исповѣдовать вѣру. *Держать слово свое*, сдерживать, хранить, быть крѣпкимъ, стойкимъ въ словѣ. *Держи голову въ холодѣ, животъ въ голодѣ, а ноги въ теплѣ. Пошло дѣло на ладъ, словно одинъ держитъ, другой не пускаетъ. Не широкъ потокъ, а держитъ. Продай хоть ржи, а долгу не держи. Де́ржаная вещь*, подержаная, не новая. *Держаный звѣрь*, ручной, цѣпной, бывшій въ неволѣ. *Поша́мое* (носимое) *носится, держа́мое* (держимое) *держится* *влгд.* издерживается. **Держа́ться**, возв. и стрд. по смыслу речи. *Держись крѣпче руками. Держись на ногахъ, не падай. Держись за меня, я поддержу.* **За кого держаться*, надѣяться на кого, искать его защиты; *держаться кого*, надѣяться на кого, слѣдовать кому, придерживаться его или чему. *Держись сохи плотнѣе, будетъ прибыльнѣе. Съ медвѣдемъ дружись, а за топоръ держись. Въ чемъ душа держится*, слабъ, худъ, хилъ. *Богу молись, а добра́ ума держись* (*а къ берегу гребись*). *На свой умъ не надѣйся, а за чужой не держись. Сосѣда держись. Держись, какъ за роднаго отца. Держись друга стараго, а дома новаго. Держись крѣпче сохи да бороны. Держалась кобыла за оглобли, да упала*, отвѣтъ на ободреніе: держись! *Держись правды. Долго держался Севастополь. Сводъ держится самъ собою. Держись круче къ вѣтру. Гусемъ итти, другъ друга держаться. У васъ великъ расходъ держится, много денегъ держится*, издерживается. *У нихъ прислуга держится наемная. Чарочки держа́ться, съ людми не знаться. Я тебя здѣсь долго держался*, *арх.* дожидался. *Воздерживайся отъ гнѣва, выдерживай сколько можешь. Додержи его до Рождества. Его задержали. Издержать денги. Скрипка обдержалась. Отдержи мельницу срокъ. Подержи часы. Поддержи меня. Передержалъ денги. Придержись берега. Продержись вплавь. Сдержи слово. Удержи долгъ.*

Держа́нье *ср. длит.* дѣйствіе и состояніе по гл. *держать*. **Де́ржка** *ж. об.* то же, а также || предметъ, въ чемъ держатъ, или ||то, что держатъ; голубятня (особ. для чистыхъ), а также стая чистыхъ голубей, для гонки. **Де́ржкое** *соленье*, прочное, которое долго не портится. **Держа́ва** или **держа́** *ж.* содержанье, уходъ, забота; ||*кстр.* расходъ, потребленіе, издержка; ||крѣпость, сила, прочность, твердая связь, надежность въ скрѣпѣ; || владычество, могущество; ||за что можно держаться, ухватиться: поручни, ручка, рукоять, скоба или хватка; ||земля, государство, самостоятельное владѣнье, народъ и правительство его. ||Одна изъ регалій, золотой шаръ съ крестомъ наверху; царское яблоко. *Спасибо за хорошую державу въ домѣ*, содержанье. *Купи муки́ на державу*, на расходъ. *Въ этихъ колесахъ ни какой державы не будетъ*, непрочны, плохи. *Для державы, желѣзныя по́лосы въ стѣны заложены. Твоею державою благоденствуемъ*, твоею властью, управленьемъ. ||Желѣзная полоса, привариваемая временно къ выковываемой крупной вещи, для держанья ея и управленья ею на наковальнѣ; желѣзный прутъ вилами, уптрбляем. при сваркѣ желѣза; подобный стержень для садки серебряныхъ *бликовъ* (слитковъ) въ плавильный горнъ. **Держа́вецъ** *м.* — **вица** *ж.* правитель, мѣстный начальникъ. *Жилъ былъ татарскій державецъ* (сказка), владѣтель, ханъ, султанъ. **Держа́вный**, верховновластный, владѣтельный; или сильный, могущественый, властный, власть держащій. || *Вят.* обиходный или расхожій, всегдашній. *Бѣлаго серебра ложки у нихъ державныя, а то есть и съ чернью, подъ позолотой.* **Держа́вство** *ср.* владычество, какъ право верховной власти. **Держа́вность** *ж.* то же, какъ свойство или принадлежность. **Держа́вствовать**, быть державцемъ или владычествовать,

владѣть державно. **Держа́вствованіе** ср. дѣйствіе по гл. **Держа́лень** м. балюстрадъ, перила; ‖ *кур. тул.* держалка цѣпа. **Держа́льникъ** м. *кур.* станокъ, въ который вкладываютъ веретено, при сматываніи початка. ‖ Большой молотъ, подставляемый съ противной стороны, при склепкѣ котловъ вручную. ‖ *Стар.* товарищъ или помощникъ воеводы. ‖ Кадочка, держало, держалка, держалень, цѣпникъ, кадца́, кадушка, рукоять цѣпа. **Держа́тель** м. — **ница** ж. держащій что либо, въ разн. знач. гл. **Держа́лка** ж. ручка или рукоять, за что держатъ вещь. *Цѣпъ составленъ изъ держалки, типка́ и пріуза.* **Держа́ло** ср. держалка; длинная палка цѣпа, держальникъ, **держалина** ж. кадочка, кадца. **Держа́льцы** ж. мн. типогр. штемпель, грифъ. **Держа́ка** об. *держуха* ж. уптрб. какъ кличка собаки. **Держиде́рево** ср. кустарникъ Paliurus aculeatus, чижникъ, тегенекъ. **Держило́дья** ж. рыбка Remora (Petromyzon?) присасывающаяся щиткомъ надъ головою къ рыбамъ и къ судамъ; прилипала.

Дерза́ть, **дерзну́ть**, смѣть или осмѣливаться, отваживаться, рѣшаться, посягать; ободряться, мужать. *Дерзай на все доброе.* **Дерза́нье** ср. дѣйствіе по знч. гл. **Де́рзый** *прк.* **де́рзкій**, **де́рзостный**, **дерзнове́нный**, смѣлый, весма отважный, неустрашимый; безразсудно, неумѣстно рѣшительный; наглый, непокорный, грубый. *Онъ дерзокъ на языкъ, на́-руку*, бранчивъ, грубъ; забіячливъ. **Дерзнове́нность**, **де́рзость** ж. свойст. дерзкаго. ‖ *Дерзость*, дерзкія речи, поступки. **Де́рзничать**, поступать дерзко. **Де́рзостни́къ** м. — **ни́ца** ж. неумѣстно смѣлый и буйный. **Дерзнове́нье** ср. дерзость, въ добромъ знач. **Дерзосе́рдіе** ср. мужество, доблесть, смѣлость, добрая отвага. **Дерзосе́рдый**, смѣлый, отважный, доблестно рѣшительный; ‖ наглый или заносчивый. **Дерзосло́віе** ср. наглыя речи, обидныя слова́. **Дерзосло́вить**, говорить дерзко, нагло, обидно, грубо, неприлично. **Дерзосло́въ** м. — **вка** ж. кто дерзословитъ, **дерзосло́вный** человѣкъ.

Дерибáть что, *пск.* драть и(к)огтями, сильно чесать, царапать. **Де́рка** ж. дѣйст. по гл. *драть*; ‖ тѣлесное наказаніе. **Де́ркій** прл. **де́рко** нар. *влгд.* шибко, бойко, сильно, крѣпко, больно; скоро, быстро, бѣгло. *Лодка де́рко бѣжитъ. Товаръ де́рко сходитъ.* **Дерка́чъ** м. птица дергачъ, дергунъ, Rallus crex. ‖ *Юж.* голикъ, голый вѣникъ. **Дерку́нъ** м. растеніе Gethyllis. **Дерну́ха** ж. деревянный жерновъ, какіе уптрбл. при обдиркѣ крупъ, на круподиркѣ, крупорушнѣ. **Дерть** ж. лузга, остатки отъ обдирки крупъ, отъ ячменя, гречи, полбы, овса. ‖ *Кстр.* огнище, росчисть, подсѣка, кулига, когда она уже распахана. *Дерть драть*, пахать чищобу. **Дерь** ж. *пск.* ветошь, драная одежа или тряпье, дрянь. **Де́ртица** ж. *стар.* (*драть*) драпь, дранка, драни́ца; **дертье́** собир. **Дертю́жка** ж. *арх.* скалинка, пивка; наскоро свернутый изъ бересты черпачекъ, для воды. **Деру́нъ** м. **деру́нья** ж. *нег.* кто деретъ на себѣ одежу, кто скоро обнашивается. ‖ Крѣпкое, ѣдкое и жгучее: табакъ, водка, хрѣнъ *нпр.* *Табачекъ ярунокъ, перчикъ дерунокъ.* ‖ Крупный терпугъ, напилокъ. ‖ *Деру́нья*, *кстр.* па́дера, метель, вьюга, буранъ. **Дерю́га**, **дерю́жка**, **дерю́жина** ж. самый толстый, грубый холстъ изъ охлопьевъ; рядно, рядни́на, кресть, простыня, одѣяло, ватола, изъ хлопковъ. ‖ *На Дону*, родъ бороздильника или скоропашки, подымающей въ одинъ разъ девять бороздъ. ‖ *Дерю́га*, **деря́га** ж. **де́рникъ** м. *деряжка*, плаунъ или плавунъ, колдунникъ, зеленица, растеніе Lycopodium. ‖ *Деряга*, что деретъ, скребетъ. *Деряга лежитъ, дерягу за хвостъ волокутъ?* борова. **Дерю́жный**, изъ дерюги сдѣланый, къ ней относящійся. **Дерю́жить**, **деря́бить** *пск. тмб. кал.* драть или чесать, скрести, царапать, рвать, теребить. *Отъ дыму глаза́ дерябитъ. Новая рубаха тѣло дерюжитъ, а обносится, шелковая.* ‖ *Влд. тер. пен.* громко, надсадно выть, ревѣть, плакать; ‖ драть козла, нестройно пѣть; ‖ *нег.* спорить, вздорить, привязчиво браниться. **Деря́биться** *смб. тмб. пен.* чесаться, царапаться. *Полно дерябиться, сдерешь струпья!* **Деря́бнуть** кого, чѣмъ, *влд. ряз.* сильно ударить, огрѣть, свиснуть, хватить. **Деря́бленье** ср. царапанье. **Деря́ба** об. кто чешется, царапается, деретъ ногтями. ‖ Крикунъ, рева, плакса. ‖ Козлодеръ, сиплый пѣвчій; ‖ вздорный, сварливый человѣкъ; ‖ драчунъ, забіяка. ‖ Птица Corvus graculus, соя, сойка. ‖ Водяное растеніе колдунникъ, топтунъ, Lycopodium clavatum, плаунъ, дерюга; и другой видъ, L. complanatum, зеленик(ц)а, деряжка. **Деря́бка** ж. лѣсная малина; ‖ растн. дереза́, Galium. ‖ Растен. Ecbalium Elaterium. ‖ Раст. Smilacina bifolia, сердечная, змѣевецъ, зимовникъ, легкій-бранецъ, заячья-кровь, -соль, соколиныя-ягодки, -глазки. ‖ Шершавая поверхность: терка; черствая хлѣбная корка. **Деря́бый**, *кур. тмб.* шероховатый, шершавый. **Деря́бина** ж. царапина или ссадина. **Деря́бникъ** м. терніе, кустарникъ съ шипами, какъ нпр. терновникъ, шиповникъ нпр. **Деръ**, **дерни́къ** м. *кур.* кустъ и ягода тернъ, терновникъ, Prunus spinosa, который невадо смѣшивать съ дере́номъ, кизилемъ.

Дермо́ ср. калъ, пометъ; навозъ; соръ, дрянь. *Песье-дермо*, раст. Peganum Harmala, бибика, гормала, дикая-рута; ‖ дерь, ветошь, тряпье; гунища, грубая и ветхая одежа. **Дермопря́тъ** м. золотарь, очищающій отхожія мѣста́. *На поле съ дермомъ, поле съ добромъ. Я къ нему съ добромъ, а онъ ко мнѣ съ дермомъ.*

Де́рнуть см. *де́ргать.*

Дернъ м. (*драть?*) **дернови́на** ж. **дерно́** ср. *сиб.* **дере́нье** ср. *наж.* задернѣвшая земля; верхній слой почвы, густо заросшій злакомъ, колосовою, луговою травой; луговина, мурава, муръ; мелкотравчатый пластъ; не́пашь или цѣлина. *Де́рномъ* зовутъ и снятый пластъ, для переноса муравы, а каждая пластина его **дерни́на**. Мѣстами гов. ошибочно *дернъ* вм. тернъ, и *дерникъ*, *дерновникъ*, вм. терно́вникъ. *Въ худое коренье навязло худое дере́нье. И могила дерномъ поростаетъ. Дерновое одѣяльце*, могила. **Дерни́ще** ср. **дернови́ще**, мѣсто гдѣ дернъ снятъ, срѣзанъ пластами, или содранъ, поднятъ сохой, подъ пашню. **Де́рница** ж. *пен.* межникъ, обложо́къ, дерновый промежутокъ межъ пашень, полосъ. ‖ Отъ гл. *драть*, бестолочь, крикъ, ссоры. **Дерно́вый**, сдѣланый изъ дерну. *Дерно́вая оторочка доро́гъ.* **Дерново́й**, къ дерну относящс. *Дерновая желѣзная руда.* **Дерни́стый**, сильно задернѣвшій, густо проросшій корнями степной, луговой травы́. **Дернова́тая** *земля*, то же, въ меньшей степени. ‖ *Дернова́(и́)тый крестьянинъ*, *стар.* приписаный, крѣпкій землѣ, крѣпостной, отъ *стар.* **дернь** ж. недвижимость въ вѣчномъ, нерушимомъ владѣніи, собственность, собина. *Продали есми ему въ дернь*, вовсе, бесповоротно, въ вѣчное владѣнье; понынѣ осталось нар. *во́дерень*, вовсе, совсѣмъ, навѣки. **Дерну́шка** ж. землянка, лачуга, крытая дерномъ или землею. **Дерни́ть** *у́гольную кучу*, обкладывать, накрывать ее дерномъ. — **ся**, быть дерниму. **Дерне́ніе** ср. дѣйствіе это, работа, по гл. **Дернѣ́ть**, обращаться въ дернъ, густо по(за)ростать муравой. *Покинутая подъ залогъ пашня дернѣетъ лѣтъ въ десятокъ.* **Дернѣ́нье** ср. состояніе дернѣющаго, зарастающаго муравой. **Дернокла́дчикъ**, работникъ, одѣвающій рѣзанымъ дерномъ или муравою отко́сы, края дорожекъ нпр. **Дернорѣ́зъ** м. снарядъ для рѣзки и подъема дерну. ‖ Работникъ для рѣзки дерна.

Деса́нтъ м. *фрн. воен.* высадка; высадное войско, привезеное на судахъ. **Деса́нтный**, высадной, высадочный, къ сему относящ.

Десе́ртъ м. плоды и сласти, подаваемые послѣ стола; заѣдки. **Десе́ртный**, заѣдковый, къ заѣдкамъ, сластямъ относящійся.

—*ви́на*, сладкія и пахучія, какъ люнель, малага, мускатель пир. —*приборъ*, ножи, вилки и ложки меньшаго размѣра.

Дéскать, дискать, молъ, мол, де-сказать, см. *де*.

Деснологія ж. греч. синдесмологія; часть анатоміи, ученіе о сухожиліяхъ, о связкахъ въ суставахъ тѣла.

Десна́ ж. мясистая или слизисто-кожная оболочка у корней зубовъ и по краямъ челюстей. **Десновóй**, къ деснѣ относящійся.

Десна́я, десни́ца ж. правая рука, правша; противн. *шуя, шуйца*. **Десно́й**, *десна́я*, правый, въ (съ, на, о) правой рукѣ, сторонѣ *Стань о десную*. **Десни́чный**, къ правой рукѣ относящійся. *Десни́ца провидѣнія. Овцы о десную, ко́злища о шую.*

Деспотисмъ м. греч. злоупотребленіе власти, произволъ въ управленіи, необузданое самовластіе прихотей. **Деспоти́ческій**, самовластный, самоуправный, основаный на злоупотребленіи безусловной власти. **Дéспо́тъ**, деспотически правящій краемъ или подчиненными. **Деспо́тство** ср. деспотисмъ; власть деспота **Деспо́тствовать**, управлять деспотически.

Десть ж. мѣра или счетъ писчей бумаги, 24 листа; умал. *дéстка, дéсточка*; увел. *дести́ща*, по толщ. бумаги, велич. обрѣза пир. *Въ нашей дести листовъ по двѣсти*. **Дестовóй**, къ дести относящійся; **дéстный** *листъ*, цѣлый, во всю десть.

Дéсять, девять съ однимъ; одиннадцать безъ одного. *Десять разъ примѣрь, одинъ разъ отрѣжь. Кто укралъ, на томъ одинъ грѣхъ; у кого украли, на томъ десять*, за поклёпъ. *Никто бѣды не перебудетъ: одна сбудетъ, десять будетъ. Ты ему слово, а онъ тебѣ десять. Знаешь ты съ рѣдькой десять!* межд. ничего не смыслишь. *На рукахъ, на ногахъ по десяти перстовъ. Безъ десятковъ и счету нѣтъ*. **Десятью, десятижды**, въ десять разъ. *Десятью примѣрь, однова́ отрѣжь*. **Деся́тый**, слѣдующій за девятымъ. *Десятая вина виновата*, когда наказываютъ десятаго. *То, да се, да пятое, да десятое*, пустословіе. **Деся́токъ** м. десять штукъ. *Стар.* десять дворовъ или тяглъ, подъ надзоромъ одного выборнаго или десятника. ‖ *Кстр. нижс.* вся деревня, міръ, сходка, община. ‖ *Свв. влад.* о льнѣ, связка изъ десяти горстей, повѣсемъ. *Я (ты, онъ) не робкаю десятка. Перваю десятка, да не первой сотни. Яблоки продаются десятками, столовые ножи дюжинами, куница сороками*. **Дéсятеро**, десять или десятокъ; семьдесятъ. **Десятеры** (двои, трои, семеры) то же, при сщ. употребит. только во мн. ч. *Десятеро людей, десятеры люди, ножницы. Дуракъ въ воду камень закинетъ, десятеро умныхъ не вытащатъ*. **Деся́тое** ср. десятина, десятая часть или **деся́тал**. *Встарь у насъ отдавали десятую на храмъ*. **Десятерно́й, десятери́чный**. десятью взятый, вдесятеро большій. *Десятеричное* і, названіе буквы этой, употребляемой передъ гласными и означающей, по церковному счисленію, *десять*. **Десятери́ть** что, удесятерять, увеличивать вдесятеро. — **ся**, возв. и стрд. по смыслу рѣчи. **Десятерѣть**, удесятериться, въ знач. возв. **Десятери́цею, десяти́цею, десяти́чно, десятери́чно, десятикра́тно**, десятью, десятижды, въ десять разъ. **Деся́тня** ж. *стар.* десятокъ въ знач. общины; десять домовъ, тяглъ, дымовъ. ‖ Узкое бердо, на 10 пасмъ, и такой холстъ. *Деся́тневый холстъ*, *кур. мнж.* ‖ Сахароварн. сборникъ, котелъ для сгущенія сточнаго сыропа. **Десяти́ца** ж. десятокъ или десятый счетомъ, кто или что вершитъ собою число десять. **Деся́тный**, въ чемъ есть десятокъ чего либо; *десятное писмо*, состоящ. изъ десяти нитей. **Десяти́чный**, десятинный, составляющій десятую долю чего, вдесятеро меньшій. ‖ Раздѣленый или дѣлимый на десятки по́дцѣло, считаемый десятками. *Въ математикѣ вобще искони принятъ счетъ десяти́чный, а потому и десятичныя дроби удобнѣе простыхъ*, т.е. дробь съ десятичнымъ знаменателемъ. **Деся́тка** ж. игральная карта о десяти очкахъ. ‖ Шлюбка о десяти веслахъ. ‖ Торг. доска, шир. въ 10 дюйм. ‖ Кожевн. десятокъ подошвенныхъ кожъ. ‖ *Свв.* десятирублевая бумажка; ‖ три копейки серебромъ или **деся́тничникъ** (*трёшникъ*, копейка, *семи́шникъ* двѣ). **Деся́тничница** ж. бумажка въ 10 р. ср. **Деся́точный**, къ десятку и къ десяткѣ относящійся. ‖ Въ видѣ сщ. гребецъ съ десятки. **Деся́тковый**, къ десяткамъ или десятичному счету относящійся. **Деся́тникъ**, *встарь* также **деся́тный**, завѣдывающій десяткомъ избъ или людей; нынѣ большакъ надъ рабочими, мастеровыми, низшая степень надсмотрщика, указчика, нарядчика. ‖ Въ артеляхъ, старшій артельщикъ. **Деся́тница** ж. десятникъ изъ бабъ, при женскихъ работахъ, напр. при нагрузкѣ соли, въ пермскихъ варницахъ, чѣмъ занимаются одни бабы. **Деся́тскій** м. вообще, полицейскій служитель, по наряду отъ обывателей; сторожъ отъ десятаго дома, отъ десятка, десятни; помощникъ старосты, выборнаго, нарядчика; родъ разсыльнаго при земской полиціи, иногда подчиненый сотскому. **Деся́тская**, баба исправляющая должность сельскаго полицейскаго десятскаго, въ страдную пору, а мѣстами, по обычаю, и постоянно, напр. въ сел. Кимрахъ, *тверск. губ.* ‖ Растеніе Decumaria. **Деся́тничать**, нравить должность десятника, десятскаго или десятницы. **Деся́тничанье** ср. самая должность, занятіе это. **Десятери́къ** м. мѣра, счетъ, вѣсъ изъ десяти единицъ: гиря въ 10 фунтовъ; кулъ хлѣба, крупъ, въ 10 четвериковъ или пудовокъ; свѣчи по десяти на фунтъ. **Десятерико́вый**, къ десятерику относящійся, его составляющій. **Десяту́ха** ж. десятка, десятничница, бумажка въ десять рублей. **Десяти́на** ж. десятая часть чего, одна десятая доля; подать составляющая десяти́чную долю съ имущества или дохода. ‖ *Стар.* округъ, извѣстное число церквей и монастырей, въ вѣденіи десятинника. ‖ Мѣра земли: *казенная десятина* длины 80 саж. поперекъ 30, или 60 и 40, т.е. 2400 квадратн. саж.; *хозяйственая, косая, домашняя*: 80 и 40, т.е. 3200 квд. саж.; *хозяйственая, круглая*, по 60, или 3600 кв. саж. *Въ астрх. десятина* 100 саж. длинницу, 10 поперечницу; *двадесятная*, 20 и 100; *бахчо́вая*, 80 и 10 с. **Десяти́нный**, къ десятинѣ, въ разныхъ знч. относящійся. *Десятинный сборъ*, по десяти съ сотни. *Десяти́нная мѣдь*, съ частныхъ сибирскихъ заводовъ, платящая подать въ казну. *Десяти́нная церковь*, *стар.* сооруженая десятинными сборомъ? первенствующая въ десятинѣ своей? **Десяти́нникъ** или **десяти́льникъ** м. *стар.* сборщикъ пошлинъ съ церквей и монастырей, впользу архіерейскаго дома; родъ благочинника на свою десятину, округъ; ‖ нынѣ, *кур.* благочинный, священникъ коему поручено нѣсколько церквей, приходовъ. **Деся́товать, деся́тствовать**, облагать десятиною, десятичною податью; платить ее, отдавать десятую долю. — **ся**, быть облагаему десятичною податью. **Деся́тованіе** ср. *стар.* вносъ десятины, десяти сота. **Деся́тствованіе** ср. обложеніе чего десятиной и плата ея. **Деся́тство** ср. десятованіе, уплата десятины. **Десяти́нить** *землю*, дѣлить на десятины. **Десятнарши́нный, десятидне́вный** или **—денный, —недѣльный, —мѣсячный, —лѣтній, —лѣтіе** пир. понятны безъ объясненій. **Десятижёнство** ср. ирной переводъ греч. decagynia, растенія о десяти плодникахъ; десятиплодный, десятичка. **Десятикóстка** ж. перуанское деревцо, раст. Decostea. **Десятимужіе** ср. ирной переводъ греч. decandria, раст. о десяти тычинкахъ; десятичникъ. **Десятисторо́нникъ** или **—угóльникъ**, площадь въ десяти прямыхъ чертахъ, образующихъ и десять угловъ. *Правильный десятиугóльникъ*, у коего сторóны и углы́ равны между собою.

Десятонача́льникъ м. десятникъ, десятскій, десяти́нникъ. **Десятосло́віе** ср. дски, скрижали, декалогъ, десять заповѣдей. **Десято(и)стру́нный**, о десяти струнахъ.

Дета́ль ж. или мн. **дета́ли**, въ художествѣ. принадлежности, части или подробности въ отдѣлкѣ, мелочи, частности.

Деу́лить? (*дивулить?*) *прс.* ѣсть со вкусомъ, солощить, вкушать наслаждаясь.

Дефека́ція ж. лат. первое очищеніе сыраго свекловичнаго сока известью, *въ* **дефекаціо́нномъ** *котлѣ*, при варкѣ сахару. **Дефе́ктъ** м. неполнота, неполный, съ изъяномъ, съ порчей, съ утратой. ‖Книга, въ которой недостаетъ части или листовъ; ‖морс. опись поврежденій корабля; опись недостаткамъ его впр. **Дефе́ктный**, изъянный; неполный; къ дефекту относящійся. **Де́фицитъ** м. торг. недостатокъ въ наличности противъ счета, либо въ приходѣ противу расхода.

Дефиле́я ж. **дефиле́й** м. фрн. тѣсни́на, узина́, горный проходъ. **Дефили́ровать** воен. проходить тѣснину; ‖проходить церемоніальнымъ маршемъ; ‖располагать части укрѣпленія такъ, чтобы онѣ прикрывали нутро его отъ выстрѣловъ съ высотъ.

Дефиниція фрнц. объясненіе, толкованіе, истолкованіе, опредѣленіе сло́ва, понятія или предмета.

Де́фтеръ или **де́зтеръ** м. татр. *стар.* ханскій ярлыкъ или грамата о выходахъ, т.е. о пошлинѣ, дани, сборахъ.

Дехтя́рный, **дехтя́ръ** нпр. см. *де́готь*.

Деше́вый, сходный, недорого́й, стоющій немного денегъ. *Дешевому товару дешева и цѣна. Дешевой покупкѣ не радуйся*, негодный товаръ. *Дорого да мило, дешево да гнило. Дешево да гнило, дорого да мило. Дешева рыба, дешева и уха. Дешевъ хлѣбъ, коли денги есть. Хлѣбъ продать, дешевъ хлѣбъ; хлѣбъ купить, дорогъ хлѣбъ! То и дешево, чего не надо; а что нужно, то дорого. Чего много, то и дешево; чего мало, то дорого. Дешевое на дорогое наведетъ. Хорошо дешево не бываетъ. Великъ бы дѣтина, да дешевъ*, глупъ. *Отчего мужикъ дешевъ? оттого, что глупъ. У бабъ да у пьяныхъ слезы дешевы. Я вамъ дешево не отдамся. Дешево они его не возмутъ*, станетъ бороняться. *Дешево покупаетъ, да домой не носитъ*, а въ кабакъ, воруя. *Дешевыя покупательницы*, что ходятъ по лавкамъ, и только смотрятъ, или сулятъ несходныя цѣны. *Дешевымъ-дешеве́хонько. Деше́вле деше́ваго.* **Дешеви́зна** или **дешеви́знь**, **дешеви́сть** ж. низкая цѣна, упадокъ цѣнъ. *Дешевизна передъ дороговизной (дорогови́зна передъ бѣдой).* **Дешеви́ть** *товаръ*, быть причиною дешевизны его, упадка цѣнъ; ‖давать дешево, ниже цѣнности, сулить несходную цѣну. *Дешевить чужими трудами*, унижать ихъ цѣну, достоинство, заслугу, считать ихъ нипочемъ. *Что* **дешеви́шься**? шутя, вмѣсто *дорожи́шься*. **Дешевѣ́ть**, становиться дешевымъ, упадать, понижаться въ цѣнѣ. *Задешеви́ла*, дешево даешь. *Вы́дешевила*, выторговалъ. *На торгахъ додешевили до нѣльзя. Передешеви́ть*, давать несообразно дешево. *Продешеви́ть*, отдать слишкомъ дешево. *Раздешевиться*, стать продавать дешево. *Удешевить*, понизить цѣну. *Товаръ подешевѣлъ, сдешевѣлъ.* **Дешеви́нка** ж. дешевая вещь, **деше́вка** *смл.* **Дешеве́нь**, **де́ш'вень** ж. *тер. пск.* то же, или дешевизна, дешевая цѣна. *Эка дешеве́нь какая!* **Дешеву́ха** ж. дешевая покупательница. **Дешеви́ще** ср. мѣсто, торгъ, базаръ, гдѣ товары дешевы.

Дешифрировать что, фран. разбирать, читать, говоря о цыфрованомъ писмѣ, о тарабарской граматѣ. **Дешифро́вка** ж. разгадка, разборъ, чтеніе условной, цыфрованой граматы, писма́.

Деяникъ м. *дѣяникъ*, растеніе Mesembryanthemum.

Джейранъ, см. *дзере́нъ*.

Джигита́й *сиб.* кула́нъ *орнб.* степной дикій конь, Equus hemionus; особый видъ, между лошадью и осломъ.

Джигитова́ть (отъ *джиги́тъ*, наѣздникъ, татарс.), гарцовать, наѣздничать, упражняться въ наѣздничествѣ, въ конномъ ристаніи, въ **джигитова́ніи** ср. или **джигито́вкѣ** ж.

Джидъ ж. *стар.* татр. малый колчанъ, для трехъ только стрѣлъ.

Джинъ м. англ. можевеловая водка.

Джири́тъ м. татр. бросковое или метное копье, носокъ, стрѣлка, спица, кутило, крутило, летный дротикъ.

Джіинъ м. *каз.* татарскій праздникъ передъ парово́ю пашней; это одинъ день въ году, когда женщины на гуляньѣ выказываютъ лице; тутъ высматриваютъ невѣстъ.

Джокъ м. *бесар.* молдаванская пляска. И рускіе говорятъ: *ходить джо́комъ, жо́комъ*

Джура́нки, **шура́нки** ж. мн. *аст. х.* персидскіе цвѣтные носки, карпетки; они шерстяные, узорочные.

Дзень, динь, тень, звукоподржт. звону, бряку, нпр. стекла. *Дзень, дзень на петровъ день, стукочетъ, брякочетъ, а въ зазимье съ поля уходитъ?* косп.

Дзе́кать, произносить *дз* вмѣсто *д*, какъ бѣлорусы и мазуры. Дзе́каютъ также, но нѣск. иначе, *ц* вм. *ч*, и наобор. Ниж. губ. въ Ард. у. гдѣ сталкивается высокій говоръ (на *а*, *ряз. тмб.* впр), съ низкимъ (на о, весь востокъ), что болѣе походитъ на цо́канье; то же, по сосѣдству во Влад. г., мѣстами на сѣверѣ въ Арх. впр. **Дзе́канье** ср. говоръ этотъ, *дз* вмѣсто *д*. *Какъ не закаивайся Литвинъ, а дзекнетъ. Только мертвый Литвинъ не дзекнетъ. Развѣ лихо возметъ Литвина, чтобъ онъ не дзекнулъ.*

Дзере́нъ м. монгольс. **джейра́нъ** киргис. южная сайга́, водится на китайс. и персидск. границахъ нашихъ; каракуйру́къ (*чернохвостикъ*), antilope gutturosa? subgutturosa? или это разные виды? (сайга сѣверной киргизской степи: *а́ккуйрукъ, бѣлохвостикъ*).

Дзыкъ м. *юж.* зыкъ, мошка, мошкара, оподъ, муха, отъ которой бѣсится лѣтомъ скотъ, и ‖пора эта; строка, бзыкъ, дрокъ, бызы́.

Дзынга и *свиро́къ сиб. сѣв.* два однородные и весма схожіе вида у́токъ, изъ рода чернети или гоголей, Fuligo nigra и Ful. fusca. *Свирокъ бываетъ съ бѣлымъ зеркальцемъ.*

Дзѣ́дъ м. бѣлрс. *смл.* т.е. дѣдъ, свѣтецъ, подсвѣчникъ для лучины. **Дзѣ́дка** м. полевой, какой-то духъ между домовымъ и лѣшимъ; онъ ходитъ нищимъ, обходитъ путника, какъ лѣшій, стережетъ клады; борода и глаза́ у него огненые. **Дзѣ́ды**, **дзя́ды** мн. день Симеона Іуды, 28 октб. *Дзѣдова недзѣля*, мясопустная.

Дзю́бать *юж. зап.* клевать; **дзю́ба** об. наклеваный плодъ; ‖рябой, щедровитый, лице или человѣкъ изрытый оспою.

Дибѣ́ть надъ чѣмъ, *тмб. гибѣть мск. арс. кур.* (*гнуться? дыбѣть?*) корпѣть, копаться, кортить, усердно и долго сидѣть, работать.

Дива́ла? ж. растеніе Scleranthus, безсочная, черве́чникъ, червецъ, кошенильникъ, жвачка, канцелярск-корень. **Дива́нка** ж. раст. Verbascum thapsus, верби́шникъ, коровякъ, царскій-скипетръ.

Дива́нъ м. турц. канапе, софа, скамья или лавка съ прислономъ, обычно обитая чѣмъ. **Дива́нный**, къ дивану относящійся. **Дива́нная** ж. комната съ диваномъ, диванами, для сбору и бесѣды въ домѣ. **Дива́нщикъ** м. диванный мастеръ, обойщикъ.

Диве́рсія ж. фрнц. отвлеченіе, отводъ; развлеченіе непріятельскихъ силъ ложной тревогой или заходомъ съ иной стороны́. **Дивертисеме́нтъ** м. родъ небольшаго балета, съ таборомъ, гуляньемъ, народнымъ праздникомъ впр.

Дивиде́ндъ м. лат. пай, доля, участокъ на дѣлежѣ, изъ прибыли, изъ выручки въ торговлѣ или инаго промысла. **Диви́зія** ж. двѣ, три бригады, подъ началомъ **дивизіо́ннаго** *генерала*. ‖морс. часть флота; обычно это три бригады или 9 кораблей

и нѣсколько мелкихъ судовъ. **Дивизіо́нъ** м. два эскадрона, **дивизіо́нный**, къ нему относящійся.

Ди́вій *арх. стар.* и въ пѣсн. и сказк. лѣсной, дикій; диво растущій; не ручной, не домашній. ‖ По *нов.* произнш. дѣвій, дѣвичій.

Ди́во ср. чудо, нѣвидаль, диковина, *ниже.* **ди́вледь** м. вещь или дѣло рѣдкое, удивительное. *Я диву дался*, изумился. *Это изъ дивъ диво. Диво дивное, чудо чудное: отъ черной коровки, да бѣлое молочко! Я ди́вомъ дивился*, очень дивился. *Ди́вушко мое ди́вище.* **Дивни́тко** *сталось, прм. А и что жъ это за ди́вище, у воротъ разливище*, пѣс. **Дивья́** нар. не диво, нечему дивиться; ‖ сполагоря. *Дивья тому жить, у кого бабушка ворожитъ. Дивья бы нашему теляти, да волка поймати. Дивья гулять, какъ дѣла нѣтъ. Не дивья Богородицѣ, коли сынъ Христосъ.* Въ *нов.* употр. ин. *дивеса́, дивесь*, чудеса; въ *стар.* **дивовежа** м. *Эко диво, у свиньи пятакомъ рыло! Дивное диво, что не пьется пиво. Заварили пива, надѣлали дива. Много вина пить, бѣдь быть; много пива пить, не безъ дива быть. Диво по диву, а чудеса по себѣ. Старина, что диво. Чего нѣтъ, то и на диво. Вы диву дивуетесь, а мы ужъ дивовались. Сватьба безъ дивъ не бываетъ*, безъ прокази, чудесъ. **Ди́вный** *арх.* **дивый**, чудный, чудесный, изумительный, удивительный, рѣдкостный; прекра́сный, превосходный. *Чуденъ свѣтъ, дивны люди. Трижды человѣкъ дивенъ бываетъ: родится, женится, умираетъ.* **Ди́вность** ж. диво, чудо, какъ свойство или качество, *стар.* **ди́вство** ср. **Ди́вно** *сѣв. и вост.* чудно; много, изрядно, обильно, довольно; далеко, долго, давно. *Я нынѣ ди́вно сро́билъ*, *сѣв.* много сработалъ. *Много ль тебѣ годовъ? А ужъ ди́вно. Далеко ль? А еще дивне́нько будетъ.* **Дивни́шно** *арх.* дивно, въ знач. много. **Ди́внесь** *разг.* весь день, съ утра, давно, долго; или это искаж. *день-весь?* **Дивѝть** *людей*, удивлять, изумлять. *Дурить людей дивить. Не дивй на насъ*, не дивись. **Дивн-бы** *дѣло говорилъ, нов.* или *дивья бы, сѣв.* ну пусть бы, ну ужъ если бъ. *Дивья бы путный былъ.* **Дивѝтко** *разг. мѣв.* неужто, вправду? *Дивѝть нск.*, по мѣстн. произнш., но правильнѣе *дивѝть*, гов. о дѣвицахъ, бесѣдовать за воротами съ дружкомъ. **Дивѝться** чему, удивляться, чудѝться, даться диву. *Вздивился, задивился онъ этому. Не надивлюсь. Надивясь, годи. Сдивовался, удивился. Кто всему дивится, на того и люди дивятся. Земная хвалится, а небесная дивится*, о похвальбѣ. *Всякій мастеръ самъ себѣ дивится. Другимъ дивились, а сами на льду обломились. Богатый дивится, что бѣдному не живется (что бѣдный не живется). Богатый бѣдному дивится, чѣмъ онъ живется, анъ Богъ помогъ. Дивиться нечему, дай Богъ всякому*, говор. коли кто глумится надъ чужой бѣдою. *Дуракъ съ дуракомъ сходился, другъ на́ друга дивился.* **Дивова́ть** или **дивова́ться** чему, дивиться. *Не дивуй на него*, не дивись ему. *Птица дивуетъ*, заглядывается на собаку и подпускаетъ охотника. *Дуракъ съ дуракомъ толкался, другъ другу дивовался.* **Дивова́нье** ср. длительное удивленье, оглядѣнье чего съ любопытствомъ. **Дивуно́къ** м. **дивуно́нья** м. кто чему дивится. **Дивуля́** об. *арх.* шутникъ, шутъ, забавникъ, чудакъ, потѣшникъ, гаеръ. Такъ же произн. иногда совсѣмъ другое слово: *дѣвуля́*, парень болѣе похожій на дѣвку. **Дивоно́къ** м. **дива́чка** м. *южн. зап.* странный человѣкъ, чудакъ, чудодѣй. **Дива́чить**, чудачить, чуд(ес)ить, проказить, страшничать. **Дивови́ще** ср. чему дивятся, человѣкъ или вещь дивные, на чудо людямъ. **Дивъ** м. *стар.* диво, чудо, невидаль, дивовище. *Дивъ морской*, морское чудище, чудовище. ‖ Зловѣщая птица; вѣроятно пугачъ, филинъ. **Дивозри́тель**, **—ница**, вообще, кто видитъ чудо, диво; кто провидитъ чудеса, постигаетъ, видитъ болѣе другихъ. **Дивосиль** м. раст. Inula helenium, девясилъ.

Ди́вка м. *о*[т] **ди́вка** *нов.* мѣстн. произнш. дѣвка, дѣвица; также **ди́вій**, *ди́вья*, дѣвій, дѣвичій, дѣвическій. *Ди́вья кра́сота*, ленты, раздаваемыя невѣстой подругамъ, при расплетеніи косы ея.

Ди́га, **ди́ганька** об. *пск.* тига, тиженька, тега, кличка гусей.

Ди́гать или **—ся** *сиб.* гигать, наемѣхаться, надѣваться, трунить, дразнить, не давать покою. *Полно надъ нимъ дигать. Говорить ди́гой? пск.* льстиво, вкрадчиво.

Иголь? раст. Valeriana, мяунъ, кошкина-трава земляной ладанъ.

Идакти́ка м. греч. искусство учить, научать или наставлять. **Дидакти́ческій**, поучительный, учебный, наставительный. **Дидакти́къ**, **дидаска́лъ** м. учитель, наставникъ, проповѣдникъ, поучительный писатель или поэтъ.

Идель? раст. Angelica sylvestris, дягиль. ‖ Раст. Rumex acetosella, щавель сорочій, воробьиный.

Ийка или **ди́дко** м. *тер.* дѣдъ, дѣдушка, дѣду́сь, дѣду́ля. ‖ *Зап. вор.* нечистый, чертъ. *Ди́дка* или **дидаи́я**, **ди́данька** ж. *разг. тул.* дѣдка, ба́ушка, бабка, повитуха, пріемница.

Идъ, **дяди**, *дид-ладо*, припѣвъ веснянокъ или хороводныхъ пѣсенъ. *А мы поле вытопчемъ, вытопчемъ, ой дид-ладо вытопчемъ, вытопчемъ!*

Идюлить *пск.* шутл. красть, воровать (*поддѣть* что, *поддидю́лить, поддидю́лить*).

Ижа́, **ди́жка** ж. *южн.* дежа, квашня.

Изентерія, **дизурія**, см. *дис.*

Икастерія ж. духовная консисторія. **Дикиріи** *арх.* двусвѣщіе.

Ди́кій, въ природномъ видѣ состояній, не обработанный человѣкомъ, невоздѣланый, природный; необразованный; ‖ неручной; необузданый, свирѣпый; суровый; застѣнчивый, чуждающійся людей; ‖ странный, необычайный; противн. *смирный, кроткій, ручной, дворовый, домашній*; *обдѣланый, обработаный*; *искуственый. Дикая, невоздѣланная страна. Дикія груши*, дичко́выя. *Дикій звѣрь. Дикій гусь ручнѣетъ и дворовѣетъ. Дикіе народы по всей вѣроятности одичалые. Онъ дикъ, съ людьми не ходитъ. У него дикій голосъ.* ‖ Народъ, на *сѣв.* гов. *ди́кій, дико́й*, вм. глупый, шальной, безумный, жалоумный, сумашедшій. *Что тебѣ дико́му* или *красному досталось* (что сталось)? Въ семъ знач. *дико́й, дика́я*, употр. какъ сщ. *Ди́конькой мужичекъ*, родъ полеваго или лѣснаго, съ рыжей бородой и съ посохомъ; оберегатель кладовъ. *Ди́кая-пасма*, *арх.* брат. бестолковый, взбалмочный, беспутный. *Дикая коза́*, животное изъ роду оленей, съ вѣтвистыми рожками, серна. *Ди́ка-корова* *истр.* лось, нарѣдка тамъ попадавшійся. *Дикій ленъ*, раст. Linum perenne. *Дикій пе́рецъ*, волчьи ягоды, Daphne mezereum. *Ди́кая-рябинка*, *вят.* растеніе Palemonium ceruleum; въ др. мѣст. Tanacetum vulgare? *Дикое* плодовое дерево, непривитое, дичекъ. *Дикое мясо*, мясной наростъ на ранѣ или язвѣ, не дающій ей подживать. *Ди́кій цвѣтъ*, сѣроватый, сѣрый, пепельный, подсѣдный; не буросѣрый, а голубосѣрый. *Дикій камень*, дикарь, гранитъ и др. сходныя съ нимъ породы. **Дикова́тый**, **дико́нек**, дикій, въ меншей степ. **Дико́хонек**, то же, въ большей степ. *Дикая собака на вѣтеръ лаетъ. И великъ да дикъ, и малъ да удалъ. Великонекъ да дико́некъ.* **Ди́кость** и **дикова́тость** ж. свойство, состояніе дикаго. **Дика́рь** м. **дика́рка** ж. дикій человѣкъ или животное. *Голубь дикарь*, одичалый, водится въ жилыхъ мѣстахъ. *Дикари Южнаго-океана*, дикіе островитяне. *Онъ живетъ дикаремъ, почти затворникомъ*, не выходитъ въ люди, чуждается ихъ. *Камень дика́рь*, гранитъ и др. кремнистыя породы; *на юго*, *дикарем*ъ зовутъ песчаникъ и известнякъ,

идущій на постройки. **Дика́рскій**, относящійся къ дикарямъ. **Дика́рный**, относящійся къ камню дикарю. *Дикарная мука́*. размолотая на дикарномъ камнѣ; она чернѣе. **Дика́рщикъ** м. каменотесецъ. **Дика́риться**, дичиться, избѣга́ть общества, людей. **Дика́рство** ср. дикость, какъ свойство или поступки того, кто дико чуждается людей. **Дикова́ть** *сѣв. вост.* дурить, блажить, сходить съ ума, или дурачиться, шалить, повѣсничать; ‖ *сиб.* глядѣть въ испугѣ, въ изумленіи, недоумѣвая. *Тетеревъ дикуетъ* (дивуетъ), глядитъ съ дерева на собаку, которая его облаиваетъ. **Дика́ться** *смл.* или **дика́ниться** *сиб.* шалить дурить, насмѣхаться, издѣваться надъ кѣмъ, *юж.* де́коваться **Дику́ша** об. малоумный, полуумный; чудакъ; ‖ ж. баба-птица. пеликанъ. ‖ *Петр.* брюква. ‖ *Нен. смб. ниж.* греча, гречиха; болѣе произн. *ди́куша*. ‖ *Сиб.* родъ черной смородины (*саморо́дина* и *дику́ша* по смыслу одно и то же), *по Ленѣ*, Ribes Dikuscha. ‖ Растн. Nauclea? **Ди́кушъ** м. *раз. ниж.* дикуша, греча. **Ди́ку́шная** *мука*, гречневая. **Дику́шникъ**, **—ница**, охотникъ до гречневой каши. **Дику́ля** об. *пск.* сидень, ребенокъ, который долго не встаетъ на́-ноги, не ходитъ. **Дико́вина**, **дико́винка** ж. диво, ди́вледь, дивови́ще; рѣдкій случай или вещь, не́видаль, невидальщина, чудо. *Не диковина полу́брату сказать про Поликарпа*, частоговорка. **Дико́винный**, чудный, странный, непонятный, нежданый, дивный, чудный; ‖ *сѣв.* сильный, большой, чрезвычайный. изъ ряду вонъ. *Диковинная птица, черный лебедь*. **Дикобра́зный**, странный, дикаго и необычнаго вида. **Дикобра́зъ** м. животное Hystrix, сжачи́на, съ долгими иглами. **Дикобра́зовый**, къ нему относящійся, ему принадлежащій. **Диковла́стный — пра́вный, — поро́жній, — растущій, дикоу́мый, дикоутесный** *впр.* понятны по составу своему. **Дикомы́тъ** м. у сокольник. ловчая птица, выдержаная не съ гнѣзда, а пойманая съ воли уже старою, перемытившеюся. **Дикома́нъ**, **дикопа́съ** м. *арх.* малоумный или дурачекъ.

Дикс(ц)іонеръ м. лат. фрн. словарь, словотолкъ, словотолковникъ. лексиконъ. **Диктова́ть** что, кому, сказывать что писать, до сло́вно, сказывать писмо; велѣть писать съ голосу, съ говорка́. **—ся**, быть сказываему для писма; *безлич.* *не дикту́ется*, не могу диктовать. **Диктова́нье** ср. длит. **дикто́вка** об. дѣйствіе это, сказыванье писма. *Писать по диктовкѣ, подъ дикто́вку*, писать со словъ, съ голосу или съ говорка́. **Дикто́вщикъ**, **—щица**, сказыватель писма́. **Ди́кція** ж. чтеніе, речь, относительно произношенія, говора; молвь.

Ди́лево нар. *арх-шад.* (дѣлево?) трудно, мудрено. **Диль** ж. *арх. прм.* дѣль, новая рыболовная сѣть, не налаженая еще, не оснащеная. ‖ Маковка головы, *прм. влгд.*

Диле́ма, **диле́мма** ж. родъ силогисма, изъ двухъ и болѣе условныхъ заключеній, двоякость, запросто: любки, раздоро́жье, вилы, разсо́ха, на́двое; либо такъ, либо эдакъ; *впр.* *Лгать — Бога прогнѣвить; правду говорить — людямъ досадить; и молчи.* **Дилета́нтъ** м. **дилета́нтка** ж. втал. охотникъ, любитель, человѣкъ, занимающійся музыкой, искуствомъ, художествомъ, не по промыслу, а по склонности, по охотѣ, для забавы.

Дилижа́нсъ м. фриц. переиначенъ въ *нележа́нецъ* и въ *лежанку*; общественая почтовая или частной промышлености карета, или инаго рода повозка. **Дилижа́нсовый**, къ нему относящ.

Дина́мика ж. греч. наука о движеніи тѣлъ, о силахъ двигающихъ. *Механика дѣлится на ста́тику и динамику*. **Динами́ческій**, относящійся къ динамикѣ; основаный не на отвлеченомъ понятіи о тѣлѣ, о веществѣ, а на дѣятельныхъ силахъ тѣла. *Динамическое ученіе*, въ физикѣ, противоположно *атоми(сти)ческому*, отвергая образованіе тѣлъ изъ недѣлимыхъ атомовъ и объясняя образованіе ихъ взаимнымъ противодѣйствіемъ и равновѣсіемъ силъ. **Дина́микъ**, **динами́стъ** м. послѣдователь динамической школы. **Динамоме́тръ** м. снарядъ для измѣренія силы; силомѣръ.

Дина́стія ж. греч. родъ, домъ, говоря о государѣ; поколѣніе, изъ коего вышло нѣсколь. послѣдовательно царствовавшихъ лицъ. **Династи́ческій**, къ династіи относящійся.

Дипло́мъ м. греч. жалованая грамота на санъ, достоинство; грамата или свидѣтельство высшаго учебнаго заведенія на ученую степень или званіе. **Диплома́тика** или **диплома́т(ц)ія** ж. буквально, первое означаетъ науку разборки древнихъ граматъ, документовъ; *нынѣ*, особ. послѣднее, означаетъ науку о взаимныхъ сношеніяхъ государей и государствъ вобще. **Дипломати́ческій**, къ дипломаціи принадлежащій, къ ней относящійся. *Дипломатическій корпусъ*, весь составъ высшихъ лицъ посольствъ, при какомъ либо дворѣ. **Диплома́тъ** м. служащій по дипломатич. части; ‖ человѣкъ тонкій, скрытный, изворотливый. **Диплома́тикъ** м. занимающійся дипломатіею. *Политики да дипломатики, и людей, и самихъ себя дурачатъ*.

Дипло́тъ м. крс. лотъ, устроеный для измѣренія большой глубины.

Дира́, **дира́вый** *впр.* См. *дыра*. **Дира́вка**? ж. растеніе Malope. **Дирасу́чка**? ж. деревцо Rhamnus Pallasii.

Дире́гать *орл.* дергать.

Дире́кторъ м. лат. управляющій, завѣдующій, начальникъ части, управленія или заведенія. **Дире́кторша** ж. жена директора. **Директри́са** ж. начальница женскаго училища или инаго заведенія. ‖ Матем. линія, опредѣляющая направленіе или положеніе чего. **Дире́кторовъ**, **—торшинъ**, **деректри́синъ**, имъ принадлежащ. **Дире́кторскій**, директорамъ свойственый. **Дире́кторствовать**, управлять чѣмъ въ званіи директора. **Дире́кція** ж. управленіе; власть, состоящая изъ нѣсколькихъ лицъ; ‖ мѣсто, помѣщеніе, зданіе такого управленія. ‖ Воскн. равненіе фронта, держаніе шага и строя по правому или по лѣвому крылу. *Дирекція направо*, равняйся съ сосѣдомъ направо. **Дирекціонная** *линія*, обозначающая направленіе. **Дирижи́ровать** чѣмъ, управлять, гов. о музыкѣ, балетѣ или иномъ зрѣлищѣ. **Дирижёръ** м. **дирижёрка** ж. управляющая музыкой, зрѣлищемъ. **Дирикфа́лъ** м. морс. снасть подымающая нокъ (конецъ) гафеля (полурея).

Ди́ристый, **дирова́тый**, **дирчатый** *впр.* см. *дыра*.

Дисгармо́нія ж. греч. нестройность несогласіе, растройство, разногласіе, разладица, разладъ звуковъ.

Дисентерія ж. греч. кровавый поносъ. **Диспепсія**, несвареніе желудка. **Дисурія**, задержаніе мочи.

Дисерта́ція ж. лат. небольшое ученое сочиненіе, съ цѣлью доказать одно или нѣск. научныхъ положеній. *Дисертаціи пишутся на полученіе ученыхъ степеней*; разсужденіе, розысканіе, розыскъ, изслѣдованіе.

Дисидентъ м. лат. иновѣрецъ или раскольникъ, вобще, не принимающій господствующаго гдѣ исповѣданья.

Диска́нтъ или **дишка́нтъ** м. самый высокій изъ пѣвческихъ голосовъ; вобще высокіе, тонкіе звуки. **Диска́нтовый** или **диска́нтный**, къ дисканту относящійся. **Дисканти́стъ** м. человѣкъ поющій высокимъ голосомъ. дишкантомъ.

Ди, **ди́скать**, де, дескать, молъ, млъ.

Диски? м. мн. игра въ городки, въ чурки, свинки, рюхи.

Дисконтъ м. торг. уступка, скидка, при полученіи по векселю денегъ до срока; учетъ. **Диско́нтный**, къ уступкѣ этой относящійся; учётный. **Дисконти́рова́ть**, **—това́ть**, принимать или отдавать вексель для учета до срока; усчитывать.

Ди́скосъ м. церк. блюдце съ поддономъ, на которое кладутъ вынутый изъ просфоры агнецъ. **Дископокро́вецъ** м. пелена, покровъ на дискосъ. **Дискъ** м. кружекъ, кругъ, круглая плоскость, облоно́къ.

Дислока́ція ж. фрн. расположеніе войскъ на постоѣ, въ странѣ или мѣстности; расписаніе, размѣщенье.

Дисона́нсъ м. фрн. нестройность музыкальн. звуковъ; разладица.

Диспаше́ръ м. торгв. присяжный расцѣнщикъ вреда и убытковъ отъ аваріи, отъ порчи и ломки купецкаго корабля и товаровъ на пути. **Диспаше́рскій**, къ нему или къ дѣлу его относящійся.

Диспа́шъ м. свидѣтельство, данное диспашеромъ на аварію.

Диспенси́ровать кого, отъ чего, разрѣшать, свободить, увольнять; ‖ о католическ. духовнст. разрѣшать, прощать; ‖ — что, врчб. готовить и отпускать снадобья, лекарства. **Диспенса́ція** ж. отпущеніе грѣховъ, про́ща; ‖ отпускъ, раздача снадобій; **диспенса́торъ** м. кто разрѣшаетъ, увольняетъ, отпускаетъ, раздаетъ.

Диспози́ція ж. воен. фрнц. распоряженіе военачальника, какъ войскамъ расположиться частями своими, и какъ дѣйствовать; боевое расписаніе; распорядокъ.

Ди́спутъ м. лат. ученый споръ, преніе, состязаніе; гласный отстой, защита, оправданіе сочиненія, написанаго для полученія ученой степени. *Диспутъ на магистра, на доктора.*

Диста́нція ж. фрнц. растояніе; ‖ участокъ протяженія, доро́ги, рѣки́, подъ присмотромъ **дистаночнаго**, **дистанціо́ннаго** *начальника*; иногда округъ, опредѣленое пространство вобще.

Дистилировать что, лат. перегонять, выгонять, гнать жидкость въ перегонномъ кубѣ. **Дистили́рованье** ср. длит. **дистиля́ція**, **дистилиро́вка** ж. об. дѣйствіе это; гонка, выгонка, отгонка, перегонка; сидка, вы́сидка; куреніе, курка, вы́курка. **Дистила́торъ** м. перегонщикъ, сидчи́къ, вы́курщикъ.

Дисципли́на ж. фрнц. воинское повиновеніе, послушаніе, порядокъ подчинености, чинопочитаніе; воинская управа, расправа.

Дитва́ ж. волж. снасть, управляющая концемъ райны, рея: возжа, по́водъ, волжс. оборо́тна, морс. брасъ. ‖ Говор. также вм. *дѣтва*, яички, куколки и гусенички пчелъ.

Дитира́мбъ, диѳирамбъ.

Ди́тка м. кур. нечистый, не́кошный, бѣсъ. *А ди́тка іиго зна́я.* Вѣроятно *дѣдъ, дѣдко*; а быть можетъ отъ язычск. *дидъ, ладо.*

Дитя́ (род. *дитя́ти*) стар. *дѣтя́* или **дитé** (твор. *дитéй*) ср. младенецъ, ребенокъ, малолѣтній, — няя; дитятей назыв. до 14 или 15 лѣтъ, когда дѣтство переходитъ въ отрочество. **Ди́тятко** ср. умал. или ласкат. говорится и взрослому. **Дитя́тинъ**, ему принадлежащій. **Дѣти** мн. сыновья и дочери; въ отношеніи къ родителямъ, и взрослые. ‖ Малые ребята или дѣвочки вобще. *Дѣти мои всѣ переросли меня. На улицѣ играютъ дѣти.* ‖ Въ видѣ ласки, привѣта младшему, подчиненому, а отъ духовнаго лица всѣмъ мірянамъ. *За мною дѣтки; впередъ, дѣточки, дѣтушки!* привѣтъ и ободреніе солдатамъ. *Маленькія дѣтки, маленькія бѣдки, а выростутъ велики — будутъ большія. Дѣти, дѣти, куда мнѣ васъ дѣти! Мое дитятко не ро́жено, не хо́жено, такъ и брошено. Не для зятя собаки, для милаго дитяти*; гов. тесть. *Покорному дитяти все кстати. За споромъ дѣло станетъ, такъ и шальная мать родитъ путное дитя. Дитя не заплачетъ, мать не услышитъ*, не разумѣетъ. *Смирное дитя одну руку, а блажное обѣ отымаетъ. Дѣти благодать Божья. Дѣтки — радость, дѣтки жъ и горе. Кому дѣти въ радость, кому на горе. Всѣ одного отца дѣти. Всѣ Адамовы дѣтки. Всѣ дѣтки, да не одной матки. И одной матки дѣтки, да не равны. Изъ одной клѣтки, да не равны дѣтки. У Мирона, дѣтки Миронычи, у Ивана, Иванычи. Всѣ Иванычи Ивановы дѣтки. Здоровы былибъ дѣтки, есть кому лѣзть въ клѣтки. Не строй семь церквей, пристрой семь дѣтей*, сиротъ. *Но нашъ вѣкъ будетъ, а дѣти будутъ, сами добудутъ. Кабы знатье, что у кума питье, такъ бы и дѣтишекъ привелъ. Мужъ старъ, жена молода, дожидайся дѣтей; мужъ молодъ, а жена стара, дожидайся плетей. Нелюбому дѣтищу (на нелюбое дѣтище) и смерти нѣтъ. Сѣдой мужикъ обрился, а въ дѣтки не годился. Дѣтей своихъ бы невидать!* клятва. *Боярскія дѣти*, стар. сословіе, получавшее отъ правительства участки земли, съ обязательствомъ нести военную и земскую службу. **Дѣтище** ср. сынъ или дочь, дитя, малое или взрослое. **Дѣтышъ**, **дѣте́нышъ** м. молодое животное, невзрослое. ‖ *Дѣтышъ*, горн. одна изъ трубъ рудничнаго насоса, подтрубокъ. ‖ *Дѣте́нышъ*, арх. часть печной вьюшки, тарелка, накрываемая колпакомъ. ‖ Дощатый срубецъ, ящикъ съ пескомъ на днѣ колодца, для очистки воды́. ‖ *Дѣтышъ* или *дѣти́нецъ*, внутреняя воронка рыболовной верши. **Дѣти́на** м. *дѣти́нка*, *дѣти́нушка*, парень, молодецъ, малый, ребятища; холостой взрослый, почти взрослый челов. *Дѣти́нишка*, донс. парнишка, мальчикъ. **Дѣтю́къ** м. смл. дѣтина, парень. *Работаетъ, какъ ребенокъ, а ѣстъ какъ дѣтина. Умный дѣтина, знаетъ, что хлѣбъ, что мякина! Дѣтинка съ сѣдинкой вездѣ пригодится.* **Дѣтвора́**, **дитвора** ж. собир. юж. дѣти, ребятишки. **Дѣтва́** или **дѣтка́** ж. собир. зародыши или яички пчелъ, въ особыхъ ячейкахъ сотовъ. *Пчела дѣтку закидываетъ*, матка несется. ‖ *Дѣтка луковицы, чесноку*, зубокъ, часть, которую легко отдѣлить. ‖ *Дѣтка* или **дѣтыжъ** ряз. тул. призывный кличъ на поросятъ. ‖ *Дѣтка* также рукоять весла, хватка, пальцы на по́теси, палецъ или зубокъ, стерженекъ. **Дѣтскій**, относящ. къ дѣтямъ, имъ принадлежащ. *Дѣтская-трава*, растеніе Neottia Nidus. ‖ *Дѣтская болѣзнь*, родимчикъ. *Дѣтскій*, въ видѣ сщ. м. стар. отрокъ, въ видѣ тѣлохранителя и прислужника при князѣ. **Дѣтская** с. ж. комната для дѣтей. **Дѣтство** ср. дѣтскій возрастъ, младенчество и отрочество. *Чего въ дѣтствѣ просимъ, то подъ старость бросимъ.* **Дѣтствовать**, быть дитятей, находиться въ дѣтскомъ возрастѣ. **Дѣти́нецъ** м. стар. внутренее укрѣпленіе города, кремль. ‖ Арх. дѣтская болѣзнь, родимецъ, падучая; у взрослыхъ: параличъ, пострѣлъ. ‖ Кстр. дуракъ, малоумный. ‖ Подъямокъ, ларь, куда стекаетъ смола при гонкѣ, сидкѣ. ‖ Стар. отдѣленіе, покои въ домѣ для дѣтей и женщинъ. ‖ Внутреняя воронка рыболовной верши, дѣтышъ. **Дѣти́нуха** ж. пск. квочка, насѣдка, пару́ша, ко́кошъ. **Дѣтиться** арх. плодиться, множиться, родить, о животныхъ. **Дѣтный**, у кого есть свои дѣти. *Онъ человѣкъ дѣтный. Это дѣтная птица*, мать. **Дѣтни́къ** м. **дѣтница** ж. арх. дѣтный человѣкъ или животное. *Волчиха дѣтница.* **Дѣтово́дъ**, **дѣтово́децъ**, **— дица**, **— води́тель**, **— ница**, наставникъ, учитель, воспитатель. **Дѣтово́дство** ср. воспитаніе дѣтей. **Дѣтово́дствовать**, воспитывать, образовать дѣтей. **Дѣтогу́бный**, губящій дѣтей. **Дѣтогу́бство**, **дѣтогубле́ніе**, губленіе дѣтей, духовное или тѣлесное ихъ убійство; особ. замореніе зародыша. **Дѣтогу́бецъ** м. **— бица** ж. кто виновенъ въ дѣтогубствѣ, дѣтоубійствѣ. ‖ *Дѣтогубцы*, угасшій толкъ изувѣровъ, считавшихъ дѣтогубство дозволенымъ. **Дѣтокормле́ніе** ср. кормленіе грудью. **Дѣтолю́біе**, любовь къ дѣтямъ. **Дѣтолюби́вый**, любящій дѣтей. **Дѣтонаста́вникъ** м. **— ница** ж. дѣтоводъ, учитель. **Дѣтопа́губный**, гибельный для дѣтей. **Дѣторожде́ніе**, дѣйствіе рождающаго, — щей. **Дѣторо́дный**, къ рожденію служащій. **Дѣтоубійство**, **дѣтоубійственый**, дѣтогубство, дѣтогубный; **дѣтоубійца** об. дѣтогубецъ.

Диферéнтъ м. морс. разность огрузки кормы и носа; разногрузъ, разносадка. *Диферентъ пускается на-корму*, огрузка кормы бываетъ глубже. **Дифференціáлъ** м. матем. бесконечно малое количество. *Дифференціáльное вычисленіе*, способъ вычисленія посредствомъ бесконечно малыхъ величинъ. *Дифференціáльное дѣленіе*, на термометрѣ или дрг. снарядѣ, самое мелкое, точное. **Дифференцúровать** *величину*, матем. искать разности величинъ, количествъ дифференціальнымъ способомъ.

Дихроúзмъ м. греч. двуцвѣтность, двушвѣтіе, двумастность; двуличневость, игра цвѣтовъ, переливъ. **Дихроúтъ** м. камень похожій на сафиръ; водяной-сафиръ, іолитъ, пеліомъ.

Дичь ж. все что дико, въ различн. знач. мѣсто петронутое рукою человѣка или запущеное; незаселеныя мѣста; глушь, заросли; животныя, въ природномъ, дикомъ видѣ, особ. птица, и притомъ снѣдная, составляющая промыслъ охотника; *въ знач.* битая и запороженая впрокъ дворовая птица. *Лѣнивая собака сама дичи не ѣстъ*, не на себя трудится. *Дичь во щахъ: а все тараканы.* ‖ *Дикія рѣчи, вздоръ, враки, пустяки, писевитница. Онъ поретъ, несетъ дичь.* **Дичúна** ж. дичь, въ знач. дикой живности, особ. битой. *Красная дичь* или *дичúна*, лучшая, дѣлится еще на крупную или *лѣсную* (всѣ виды оленя), летную, мелкую, болотную, лѣсную, летную пер. *Красная болотная*, всѣ виды бекасовъ. **Дичáкъ** м. плотный полевой шпатъ, камень фельзúтъ. **Дичéцъ** или **дичóкъ** м. непривитое плодовое дерево. ‖ *Тлв.* столбнякъ, параличъ, ударъ. **Дичкóвый**, къ дичку относящ. **Дичúть**, пѣть или играть дико, невѣрно, нестройно, разладомъ, не въ голосъ; рóзнить. **Дичáть**, становиться дикимъ, во всѣхъ знач. ‖ Дурить, блажить, сумасбродить. ‖ *Прм.?* о лѣсѣ, дивѣть, дѣвить, бесѣдовать или обращаться съ нарѣмъ. **Дичúться**, о челов. или животн. быть дикимъ, бояться людей, общества, быть угрюму или нелюдиму, робкимъ, необходительнымъ, несмѣлымъ. **Дичли́вый**, кто дичится, дикъ въ обращеніи. См. также *дикій*.

Дишкáнтъ, **дишкáнтный** пер. см. *дис*.

Дифирáмбъ м. греч. лирическое стихотвореніе въ упоеніи вина, радости, исступительнаго восхищенія; гимнъ или пѣснь въ честь Вакху; °неумѣренная хвала. **Дифирáмбный**, **—бúческій**, къ дифирамбу относящійся.

Діабазъ м. горная порода изъ смѣси полеваго шпата и роговой обманки; зеленый-камень. **Діабáзовый**, изъ него состоящій, къ нему относящійся.

Діáволъ, **дьáволъ** м. злой, нечистый духъ. бѣсъ, чертъ, сатана; демонъ, обломъ, нéкошный, лукавый. *Діаволъ* во злѣ по сáмотности, себялюбію; *сатана* во лжи по кичливости, самонадѣянности. *Дьяволъ старъ, да празднества ему нѣтъ. Кнутъ не дьяволъ, а правду сыщетъ*, отъ пытки. *Всѣхъ чертей знаю, одного дьявола не знаю.* **Діáволовъ**, ему принадлежащій; **діáвольскій**, ему свойственный. *Гнѣвъ дѣло человѣческое, а злопамятство, діавольское. При церквахъ проживаютъ, а волю дьявольску совершаютъ.* **Дьáвольщина** ж. чертовщина, бѣсовщина, случай или дѣло, приписываемое нечистому; нанá, морóка; употр. также бранно.

Діагностúка ж. греч. распознаніе, распознаванье; опредѣленіе признаковъ и взаимныхъ отлнкъ произведеній природы; знаніе примѣтъ; распознаваніе болѣзней, по припадкамъ и явленіямъ. **Діагностúческій**, къ діагностикѣ, распознанію относящ. **Діагностúкъ** м. распознатель; опытный на примѣты.

Діагонáль ж. чертá соединяющая два угла, проведеная съ угла на-уголъ, въ плоскомъ угольникѣ или въ тѣлѣ; нескóсина, дóлонь. *Дóлонь прямоугóльника дѣлитъ его пополамъ, на два равные треугольника.* ‖ Родъ французскаго сукна, съ косою питкою.

Діагонáльный, нескóсный, долóнный; *діагонáльно*, дóлонью, нескóсной, съ угла-на-уголъ.

Діаграмма ж. греч. всякій чертежъ, для геометрическаго или иного объясненія.

Діадúма ж. греч. головное украшеніе, въ родѣ повязки, короны, вѣнца, половинчатаго начельника; ‖ *старр.* родъ царскаго наплечника или бармы, оплéчья. *На Государѣ былъ нарядъ большія казны: крестъ, діадима большая, вѣнецъ, скипетръ, яблоко стоянецъ.* **Діадéма**, подобное женское украшенье.

Діáкъ, **дьякъ** м. *старр.* писповодъ, писповодитель, секретарь, правитель канцеляріи. *Быть тому такъ, коли помытилъ дьякъ* (или: *какъ помытилъ дьякъ*). *Быть дѣлу такъ, какъ помытилъ дьякъ. Быть было такъ, да помышалъ дьякъ. Таковъ, сяковъ, а все лучше приказныхъ дьяковъ. Дьякъ у мѣста, что котъ у тѣста; а дьякъ на площади* (т.е. у казни), *такъ Господи прости* (или: *Боже помози*)! *Какъ дьякъ у мѣста, такъ всѣмъ отъ него тѣсно; а какъ дьякъ на площади, такъ Господи пощади!* ‖ Дьячекъ, церковникъ, церковнослужитель. ‖ *Рязз.* земскій, волостной или сельскій писецъ. ‖ *Тер.* учитель грамоты. **Дьякóвъ**, ему принадлежащій. **Дьячíй**, имъ свойственый, **дьячéскій**. **Дьячья** ж. *старр.* изба гдѣ дьяки занимались дѣлами; канцелярія. *Дьячья спесь: на головѣ чирей, а ногой храмлетъ! То не* **дьячество**, *коли не бывалъ въ подьячествѣ. Думный дьякъ*, писповодъ при государственой думѣ. *Дворцóвый*, при дворцѣ, при дворцовомъ приказѣ. *Дьякъ митрополúчь*, писповодъ при митрополитѣ. *Дьякъ вѣчный*, при народномъ вѣчѣ, *въ Новгор. и Псковѣ. Дьякъ земскій*, волостной или сельскій писарь, *нынѣ* просто земскій. **Дьяконъ** м. низшее духовное званіе или санъ, помощникъ священника при служеніи. **Дьяконúца** ж. жена его. *Изъ поповъ да въ дьяконы. Вотъ худо, какъ мужъ дьяконъ, а жена попадья!* т.е. владѣетъ имъ. *Дьяконъ, дьяконъ, не все бы ты вякалъ!* **Діаконúса** ж. въ древней Христ. церкви, вдова или дѣва, исправлявшая при храмѣ нѣкоторыя женскія службы. **Дьяконовъ**, **дьяконицынъ**, ему, ей принадлежащ. **Дьяконскій**, относящ. къ этому званію. **Дьяконская** ж. ектеніи и возгласы, читаемые дьякономъ, и вобще вся церкови. служба его. **Дьяконство** ср. званіе, должность эта. *Дьяконство боярство, а поповство холопство.* **Дьяконникъ** м. ектенія, произносимая дьякономъ по время церковной службы. ‖ Ризница, особое мѣсто, отдѣлъ въ церкви, гдѣ хранятся облаченіе, одежда и утварь. **Дьяконствовать**, **дьяконить**, **дьяконовáть**, отправлять должность дьякона; читать или возглашать ектенію. **Дьячúть** *нар.* заниматься церковнымъ пѣньемъ, пѣть на клиросѣ. **Дьяконовщина** ж. собир. дьяконово согласіе, дьяконовъ согласъ, раскольничій толкъ поповщины, новокадильники; они требуютъ, чтобы кадили во время службы не по трижды, а по дважды накрестъ; принимаютъ и осми- и четырехконечный крестъ пер. **Дьяконовка** ж. ранняя, небольшая, сладкая порода яблокъ, идущая только на лакомство, въ свѣжемъ видѣ. **Дьячóкъ**, *дьячекъ* м. церковнослужитель, причетникъ. **Дьячúха** ж. жена его. *И дьячка сномъ не кормятъ. Что попу не мило, то дьячку въ кадило.* Гов. и наоборотъ: *Что дьячку не мило, то попу въ кадило. Дьячекъ не служитъ, все по дѣвушкѣ тужитъ; пономарь не звонитъ, на кея жъ глядитъ.* **Дьячковъ**, **дьячúхинъ**, ему, ей принадлежащій. **Дьячковскій**, относящійся ко званію, должности дьячка. **Дьячúть**, отправлять должность дьячка. *Онъ и дьячитъ, онъ и пономаритъ*, все про все. ‖ *Тер.* пѣть церковныя пѣсни; ‖ толмачить, толковать, объяснять.

Діалéктика ж. греч. умословіе, логика на дѣлѣ, въ преніи, наука

правильнаго разсужденія; по злоупотребленію, искуство убѣдительнаго пустословія, ловкаго спора, словопренія. **Діалекти́ческій**, къ діалектикѣ относящійся. **Діале́ктикъ**, ловкій, искусный спорщикъ, доводчикъ; иногда софистъ. **Діале́ктъ** м. говоръ, наречіе, мѣстный, областной языкъ, говóря.

Діалагóнъ м. камень тальковой породы.

Діама́нтъ м. адамантъ, бриліантъ, алмазъ.

Діа́метръ м. греч. попере́чникъ, говоря о кругѣ или шарѣ. *Истинный діаметръ свѣтила*, астрн. поперечникъ планеты въ линейной мѣрѣ; *видимый діаметръ*, поперечникъ въ градусахъ и въ доляхъ его, служащій мѣрою угла, подъ коимъ планета видна. **Діаметра́льный**, поперечный; поперекъ супротивный: *толщина веревокъ мѣряется по окружности, а толщина бревенъ и деревьевъ діаметрально, въ отрубѣ, въ поперечникѣ.*

Діапазонъ м. муз. объемъ голоса или музыкальнаго орудія, отъ высшей до низшей ноты или звука. || Камертонъ, стальная музыкальная вилка, дающая коренной звукъ, для строя. **Діатони́ческій** муз. проходящій черезъ нѣсколько звуковъ послѣдовательно; переходный. **Діафра́гма** ж. поперечная мясистая перепонка, отдѣляющая грудную полость отъ брюшной; на ней легкія и сердце, подъ нею печень, селезенка и желудокъ; въ дурномъ ученомъ переводѣ: грудобрюшная преграда; въ народѣ: блона, утробная, гусаковая перепонка, гусачи́на, гусачи́ха, вздо́шье. **Діафра́зма** ж. круглое отверстіе въ зрительн. трубѣ, для ограниченья по́ля ея.

Діаре́я ж. греч. поносъ, проносъ, мытъ, слабина.

Діато́ника ж. муз. переходъ черезъ одинъ тонъ (ладъ или строй) въ другой, изъ твердаго въ мягкій ладъ нпр.

Діатриба ж. греч. желчная критика, основаная на личностяхъ

Діафа́нъ м. лат. тусклый, полусквозистый фарфоръ, безъ поливы.

Діафоретическія *средства*, врчб. потогонныя, потовыя.

Діе́зъ м. муз. хроматическій знакъ, повышающій ноту на малый полутонъ. **Діе́зный**, къ этому знаку относящійся.

Діе́та ж. правила употребленія пищи, по роду ея, качеству, количеству и времени; правила на всѣ прочія жизненыя потребности, для охраненія здоровья; охра́на, о́берегъ. **Діете́тика** ж. наука эта, ученье объ охранѣ здоровья. **Діе́тный**, относящс. къ діетѣ; **діететичный, —ческій**, относящс. къ діететикѣ.

Діонси́дъ м. камень породы авгита. **Діопта́зъ** м. ископаемое ашеритъ, мѣдный изумрудъ; кремнистая окись мѣди.

Діо́птръ м. снарядъ на разныхъ матем. орудіяхъ, для наводки глазомъ прямо на предметъ; прицѣлъ; какъ и зовутъ діоптръ, для наводки боевыхъ орудій. **Діо́птрика** ж. часть оптики, наука о преломленіи лучей свѣта на проходѣ сквозь прозрачную среду; другая часть ея *като́птрика*, говоритъ объ отраженіи лучей. **Діоптри́чный, —ческій**, къ діоптрикѣ относящійся.

Діора́ма ж. картина, освѣщаемая перемѣннымъ свѣтомъ, представляя день, утро, ночь.

Діори́тъ м. горная порода, состоящ. изъ мелкозернистаго діабаза.

Діяконъ, діякъ, діячокъ нпр. см. *діакъ*.

Длань ж. црк. рука, пясть съ пальцами, кисть, вся лапа, ладонь. **Дла́нный**, относящ. къ ладони; ладо́нный, въ ладонь ширины. **Дла́нистый**, широкорукій, широколадонный, лапистый.

Дли кал. смл. у, подлѣ, возлѣ, при, близъ. *Дли лѣсу, дли рѣчки. Ёнъ дли няго сядить.* Ниж-арз. кур. орл. длѣ, кур. вор. зли, злѣ. *За́ступъ дли (длѣ, зли, злѣ) избы́ стоить.*

Длина́ ж. протяженіе вдоль, **долина́**; иск. **до́лица, должина́**, твр. иск. **длинь**, прм. **доль**; за длину пространства, тѣла или вещи обычно берется направленіе наибо́льшаго протяженія его; длина, ширина и вышина, или мѣра по уровню вдоль и поперекъ и мѣра по отвѣсу, составляютъ три основныя протяженія всякаго тѣла или пространства. *Длина градуса*, мѣра его погонною мѣрой, верстами, саженями нпр. *Въ длину, длино́ю, долино́ю три сажени. Эка длина какая!* **Дли́нный**, большой длины, въ пространствѣ или во времени; долгій. *Весенній день длиненъ (до́логъ), да нитка коротка́; а осенній день коротокъ, да нитка длинна (долга́).* Народъ болѣе любитъ слово *долгій*, а мы относимъ его почти только ко времени. *Волосъ дологъ, а языкъ длиннѣй* (у бабы). *Это еще длинна́ (долга́) пѣсня. Дли́нненькій, длинноватый, длинне́хо(ше)некъ, длинны́мъ-длиннешенекъ.* **Дли́нникъ** м. мѣра или протяженіе въ длину, длина. *Лѣсокъ потянулся длинникомъ. Въ десятинѣ длиннику 80, поперечнику 30 сажень*; || Брусъ, доска; связь или настилка въ длину, вдоль; пртвп. *поперечникъ*; продольное бревно, брусъ, жердь. || Стар. батогъ, палка, хлыстъ, прутъ, коимъ наказывали. || Орл. вор. узкая полоса земли́, пай или участокъ, поле. || Астрх. четырехсаженное бревно. || У астрх. рыбаковъ, *длинникъ* самоловная снасть: къ веревкѣ (хребтинѣ) привязываютъ на поводцахъ 50 удочекъ, безъ наживы, рыба, проходя, садится бокомъ; два *длинника* составляютъ *счалъ*, а три длинника, *перетягу*; сотня и болѣе перетягъ, до 20 тыс. крючковъ, занимаютъ около версты и назыв. *порядкомъ. Ставить длинники въ морѣ на чипчикахъ* (кольяхъ), назыв. *выбивать порядки.* **Длинни́къ** м. влгд. узкая и долгая полоса пашни. **Длиння́къ** м. собир. жерднякъ, шесты, жерди, слеги. **Длиннота́** ж. длина, длинь, какъ свойство, состояніе; болѣе о времени, о растянутомъ расказѣ нпр. **Длинновáтость** ж. состояніе, качество того, что **длинновáто**, немного или черезъ чуръ длинно. **Длинногри́вый, длинно(долго)но́гій, длиннопо́сый, длиннопо́лый, длиннотѣ́нный, длинноше́рстый** нпр. понятны по составу; говорятъ также: долгогривый, долгополый нпр. **Длинноголе́нка**, раст. Macrocnemum, голена́стка, првдн. **Длинноголо́вка**, раст. Erycibe, головча́тка, првдн. **Длинноколѣ́нка**, раст. Phalangium, перидн. колѣнча́тка. **Длиннососу́дка**, раст. Mecardonia. **Длинностручникъ**, растн. Macrolobium, првдн. **Длиннотычи́нникъ**, растеніе Macrostemma. **Длинноцвѣ́тникъ**, раст. Selena. Названія эти придуманыя, переводныя. **Длить**, тянуть время, мѣшкать, медлить, откладывать, оттягивать, пробавляться. *Онъ попусту длитъ дѣломъ, онъ только время длитъ.* **Дли́ться**, тянуться, продолжаться; || казаться долгимъ, пртвп. *коротаться. Болѣзнь длится болѣе года. Съ немилымъ часы длятся.* **Дли́тельный**, продолжительный, долгій, медленый, мѣшкотный, медлительный. **Дли́тельность** ж. свойство, состояніе длительнаго; медленость. **Дли́тель** м. **—ница** ж. кто медлитъ, тянетъ время; медлитель, мѣшкатель.

Длѣ, подлѣ, возлѣ, см. *дли*.

Для, предлогъ требующій родит. падежа и показывающій назначеніе или цѣль дѣйствія; къ, ради. *Для чего*, ради чего, зачѣмъ, по́что, кчему, начто; *для того, для́-то*, ради того, ктому. *Стараться для кого*, ради, за, на. *Для того что*, понеже, поелику, ибо. *Не́для́ чего*, не́кчему, не́почто, не́зачѣмъ, не нужно, нѣтъ повода и причины. *Для милаго дружка́ и сережку изъ ушка́.* Говорятъ и *тебя для, его для. И не по тебѣ, да для тебя*, и не правно да полезно. *Для́че, для́ча*, а въ арх. *для чего для*, по́что, зачѣмъ, для, ради чего. *Малоль можно чего, да не для чего. Для (ради) тебя, все сдѣлаю. Для того кузнецъ клещи куетъ, чтобы рукъ не ожечь. Бога де́ля*, для, ради, отчего и *богадельня.* **Для́чего** нар. для чего нѣтъ, для чего не такъ. *Жалуйте къ намъ! Длячего, всегда ваши гасти.*

Дмитровка, *дмитріева, дмитріевская субота*, поминальная,

упокойная, между 18 и 26 октября, поминовеніе родителей, родительская субота. *Вторая дмитровка*, субота по дмитріевской, суле́ники. *Дмитріевъ день* (26 окт.) *поголу* (безъ снѣгу), *святая теплая*; *дмитріева субота по снѣгу*, *и святая по снѣгу*, *раз. тул. и др.* *Въ Дмитріевъ день и воробей подъ кустомъ пиво варитъ*. *Дмитріева субота — кутейникамъ работа*, поминки, по куликовой битвѣ, и общія. *До Дмитра́, дѣвка хитра, а послѣ Дмитра, еще хитрѣй*, вышедъ замужъ. *Южн.*

Дмить *арх.* надувать, раздувать воздухомъ; ‖ °напыщать, надмевать, дѣлать гордымъ. ‖ Малр. и бѣлр. дуть; *дму, дмешь*, вм. ду́ю, дуешь. Гов. также *дму́хать*; *въ кал.* говорятъ *деми́ть*, *я дему́*. **Дми́ться**, надуваться воздухомъ; ‖ надмеваться, напыщаться, становиться гордымъ, надменнымъ. **Дме́ніе** ср. надуванье, вдуванье; ‖ напыщеность, гордость, киченье, спесь, чванство.

Дна? *ж. кал.* плоскій глистъ или глиста, Taenia lata.

Дне́вный или **дневно́й**, ко дню относящійся, въ значен. собств. дня, а не но́чи, или же въ знач. дня и ночи, сутокъ; денной, суточный; длящійся день, обыде́нный; ‖ бывающій каждый день, ежеденный, поде́нный, насущный, обиходный. *Дневной* м. иногда утрб. вм. дневальный. *Дневной святой*, коего память въ этотъ день празднуютъ. *Дневной свѣтъ*, денной, солнечный. *Дневная дуга свѣтила*, теченіе, ходъ его надъ о́видью (горизонтомъ), считая по паралели. *Дневная поверхность каменной породы*, съ нѣмцк. выходящая наружу, обнаженая или обращеная кверху. **Днева́ть**, пробыть гдѣ день, провести цѣлый день; дежурить, оставаться гдѣ по очереди у должности, для присмотра впр. **Дне́вывалъ** *я тамъ*, случалось дневать. *У насъ тяжело дню́ется*, трудно дневать. **Днева́нье** ср. длит. **дне́вка** ж. об. дѣйствіе или состояніе по знач. гл. *Дневанье* означаетъ дѣйствіе или должность дневальнаго; *дневка*, говоря о походѣ войскъ, о обозѣ, суточный роздыхъ (*привалъ* назыв. роздыхъ часовой). **Дне́вочный**, ко дневкѣ относящс. **Дневни́чество** ср. дневанье, чередованье. **Дне́вщикъ, днева́льщикъ, —щица, днева́льный, днева́ла** м. **днева́льная, днева́лка** ж. дежурный, чередной, кто на чредѣ по должности. *Дне́вщиками* зовутъ также людей, пришедшихъ куда передневать, на дневку, не на постой. **Днева́льня** ж. дневальная комната, дежурный покой. **Днева́льщина** ж. должность или обязаность и званіе дневальнаго. **Днева́тель** м. днюющій только гдѣ либо, но не ночующій тамъ. **Дни́ще** *сиб.* день пути или денное растояніе (см. ниже *дно*). **Дневи́ще**, денное пребываніе, дневной притонъ. **Дневни́къ** м. поденныя записки, журналъ, во всѣхъ значен. **Днесь** нар. седни, нынѣ, сегодня, въ сей день. *Есть до днесь, а впредь, Богъ вѣсть*. **Дне́шній**, нынѣшній, теперешній, сегодняшній; ‖ современный намъ. **Днѣть** *сѣв.* расвѣтать, свѣтать (откуда *ободнѣло, ободняло*); быть дню, длиться свѣту, не смеркаться. *Еще днѣетъ, до су́тисковъ далеко*. **Дни́на** ж. *стар.* (фрн. journeé) день, время отъ восхода до заката солнца. **Днено́чно** нар. и день и ночь, круглые сутки и день задень. **Днесвѣ́тлый**, освѣщаемый деннымъ свѣтомъ.

Дно ср. низъ, исподняя часть какого либо сосуда, вмѣстилища, углубленія; противоп. *верхъ, крышка*. *Дно морское здѣсь иловатое, ракушка*. *Въ бочкѣ клепки дубовыя, а оба дна сосновыя*. *Что бъ тебѣ ни дна, ни покрышки*, шутч. брань. *Линь по́-дну ходитъ, плотвичка ве́рхомъ*. *Мелко плавать, дно задѣвать*. *Одинъ въ соду, другой ко́-дну, обоимъ равно*. *Чѣмъ долго барахтаться, ступай лучше ко дну* (*шелъ бы ко дну*). *Перевернуть вверхъ дномъ*. *Весь домъ вверхъ дномъ*. *До́нышко* умал. **до́нце** ср. то же; ‖ дощечка на которую садится у насъ пряха, втыкая въ нее же гребень или кудель. ‖ У столяровъ, доска, на коей подбираютъ и фугуютъ фанерки. *Была бы куделька: пряслице сдѣлаемъ, а донце взаймы возмемъ*. *Сибирь золотое дно*, отъ пушнаго и торговаго промысловъ; а позже, это буквально оправдалось. *Уралъ золотое дно, серебряна покрышка*, о богатомъ рыбномъ промыслѣ. *До дна упрячу*, угроза. *Кто не выпилъ до дна, не пожелалъ добра*. *Пей до дна, наживай ума!* *Одна до дна, а двѣ вполовину*. *Пить до дна, не видать добра*. *На днѣ гуще*. *У тороватаго скупость на днѣ* (*подъ спудомъ*) *лежитъ*. *Мало пьется: одно донышко остается!* *Дай море, съ берегомъ ровно, донышко серебряно!* ковшъ съ пивомъ и монетой, сватб. **До́нечко** ср. *нев.* чайное блюдечко. **Дни́ще** ср. (см. также *дневно́й*) увел. дно; испо́дъ у судовъ, дно, настилка и обшивка; ‖ затонувшее судно, надъ коимъ ставится веха, если оно на мелкомъ мѣстѣ, чтобы не наткнуться другому. ‖ Въ у́гольныхъ куреняхъ: мѣсто, гдѣ ставились кучи, брошеный у́гольный токъ, у́гольное пепелище. ‖ Дно бочки. **Дни́щевый**, ко днищу относящійся. **До́нный**, ко дну относящійся, иногда произнос. *дённый*. *До́нный мастеръ*, *влад.* до́шлый, до́ка; *донный парень*, *арх.* прошедшій все до дна, проидоха. *Донная доска*, на коей утверждены станины единорога; ‖ чугунная плита, образующая дно кричнаго горна. **До́нчатый**, со дномъ, снабженый дномъ, донышкомъ. *Дончатая жело́нка*, горн. съ клапаномъ, затворкою на днѣ. **До́нникъ** м. *пск.* потонувшій, осѣвшій на дно ледяной пластъ, который всплываетъ уже весною, когда верхняго льду нѣтъ. ‖ Растеніе Melilotus, буркунъ. ‖ Подпо́чва, исподняя почва, слой подъ пахатнымъ, растительнымъ слоемъ. *Тутъ донникъ глина, песокъ, хрящъ*. *Донникъ холодный, болотный*.

До, прдл. съ родит. пад. показывающій какой либо предѣлъ, конецъ. *Здравствуй, Волга матушка, сверху до́низу, снизу до́верху!* При переносѣ удар. на *до*, слово можно принять за наречіе, или ставить соединит. черточку: *Господи, Господи! убей того до́-смерти, кто лучше нашего живетъ* (*у кого денегъ много, да жена хороша*)! намекъ на завистливаго. *До старости дожилъ, а ума не на́жилъ*. *Читай отъ начала до конца, отъ доски́ до доски́*. *Дошли до глухаго вѣсти*. *Съ утра до́-ночи*. *Миръ стои́тъ до рати, а рать до мира*. ‖ *До* замѣняетъ *около, между, по, предъ, къ, чрезъ*. *Ихъ было до десятка*, около; *отъ осми до десяти*, между. *Каковъ кто до* (*къ, для*) *Бога, таково тому и отъ Бога*. ‖ Прежде, напередъ чего. *Это было еще до царя Гороха*. *Богаты невѣсты, да до вѣнца*. *До сегодня*, по сей день; *до сего мѣста*, по это мѣсто. *До него шестомъ не достанешь*, гордъ. *До неба высоко́, до царя далеко*. ‖ Къ, въ знач. отношенія къ чему. *Я пришелъ до вашей милости*, къ вамъ. *Я до тебя, съ просьбой*. *Что кому до насъ, коли праздникъ, у насъ!* *Каковъ ты до меня, таковъ и я до тебя*. *Мнѣ что до кого, было бъ намъ хорошо*. ‖ *Приходи до недѣли*, *ниж.* черезъ недѣлю. *Это слово не до дѣла*, *запд. юж.* не дѣльное, не къ дѣлу. *Коли что до чего* (дойдетъ), *такъ я и того*. *Не до того мнѣ*, не объ этомъ забочусь. *Что до меня* (касается), *то я согласенъ*. Слитно съ глг. на *ть* прдл. *до* выражаетъ окончаніе дѣйствія или достиженія имъ извѣстныхъ предѣловъ; съ гл. на *ся*, образуетъ возв. и стрд. по смыслу гл., или выражаетъ достиженіе чего либо чрезъ дѣйствіе это. *Долива́ть, догоса́ривать*; *долива́ться* (*мы доливались водой*; *вино доливается водой*), *догова́риваться* (*мы договори́лись*, условились; *договорился до грѣха, до бѣды*). Но *докричать* или *докричаться* до чего, *добуя́нить* и *добуя́ниться*, одно и то же; это зависитъ вобще отъ силы или смысла глагола. Съ сщ., *до* выражаетъ прежде, напередъ, а иногда и противное: *до кра́ю, до конца*. *До́свѣтки*, пора до расвѣту; *дози́мки*, послѣдки зимы, остатки.

Доаво́сьничаться, **доа́хаться**, **доо́хаться**, **доалты́нничаться**, **доалы́рничаться**, **доалю́сничать**, **—ся**, **доау́каться** нпр. достигнуть чего, добиться волей или неволей до чего, авосьничая, ахая, охая, алтынничая нпр.

Доалѣ́ть, поалѣть вполнѣ. **—ся** до чего, дождаться чего алѣя.

Доба ж. малорс. бѣлорс. *твр. смл. кстр.* пора, часъ, время, година. *Ночной добой.* Отъ этого: *удобный*, *подо́бный*, *на́добный* нпр.

Доба́биться до чего, см. бабить, *баба*.

Доба́вливать или **добавля́ть**, **доба́вить** что, чѣмъ, дополнять; докладывать, досыпа́ть, долить; прибавлять до извѣстной мѣры. **—ся**, быть добавляему. **Добавле́нье** ср. об. **доба́вка** ж. об. **доба́вокъ** м. об. дѣйствіе по значен. гл. и ‖ самый предметъ. *Къ вѣдомостямъ приложено добавленье. Вотъ тебѣ еще доба́вокъ*, *доба́вка*, придача. **Доба́вочный**, придаточный, прибавочный, дополнительный. **Доба́вковый**, относящійся до прибавочной части. **Доба́вщикъ** м. **—щица** ж. что либо додавшій, добавившій. **Доба́вчивый**, охочій до прибавки.

Добавля́ться, **доба́виться** до чего (*бавить*) мѣшкать, медлить до какихъ либо послѣдствій.

Даба́гривать, **доба́грить**, оканчивать багренье, долавливать. **—ся** до чего, дойти, добиться багреньемъ.

Добагря́нѣть, нпр. о вечерней зарѣ, померкать, перестать багрянѣть. **Добагро́вѣть**, побагровѣть вовсе или до чего.

Доба́живаться, **добожи́ться** до чего, божиться, клясться до какихъ послѣдствій. *До вѣры не добожишься*, до того, чтобы повѣрили. *До того доба́живаются, что люди извѣряются*

Добаз(л)а́ниться, докричаться кого или до чего.

Доба́ивать, **доба́ять**, договаривать, досказывать, говорить до конца. **—ся**, договариваться до чего, достигать разговоромъ.

Добаклу́шничать, **—ся** до чего, дойти, достигнуть бездѣльемъ.

Добалагу́рить, **добала́кать**, **добаку́лить**, **доба́хорить**, **добормотать** нпр. доболтать, договорить, досказать, добесѣдовать. **—ся**, дойти до чего, достигнуть чего, хотя или нехотя, получить что болтовней, росказнями.

Добала́ндаться, **добалахры́сничаться**, **добалбе́сничаться**, **добаля́сничаться** нпр. до чего, добаклушничаться, дослоняться, дошататься.

Доба́лова́ть, кончить, перестать баловать или шалить; ‖ кого, избаловать вовсе, вконецъ; ‖ баловать и **—ся** до какихъ послѣдствій; **—ся**, додуриться, доблажиться, дошалиться до чего.

Добалотирова́ться до чего, достигнуть чего балотировкой.

Доба́лтывать, **доболта́ть**, оканчивать болтанье, болтовню; **—ся**, достигать чего этимъ, доживать до какихъ послѣдствій. **Доба́лтыванье** ср. длт. **доболта́нье** окн. **добо́лтка** ж. об. дѣйст. по глг. *Вся сила стряпни этой въ доболткѣ яицъ.*

Добандуриться до чего, шутч. дойти до какой бѣды бездѣльемъ, забавляясь музыкой.

Доба́нивать, **добанить** *пушку*, дочищать внутри банникомъ. **—ся**, быть добаниваему; ‖ банить до какихъ послѣдствій.

Добараба́нить, кончить бой, барабанить до конца или до чего; **—ся**, достигнуть чего барабаня; ‖ достучаться.

Добара́хтаться *до берегу*, кой какъ, съ трудомъ доплыть; *Добарахтаться до изнеможенія*, выбиться изъ силъ барахтаясь.

Даба́рить, **доба́рничаться** до чего, дойти до дурнаго положенія барничая; разориться мотовствомъ. *До того бары наши добарили (добарничала), что все на вѣтеръ пустили.*

Добарышничать, **—ся**, до чего, барышничать до какихъ послѣдствій, достигнуть чего барышничая.

Добаси́ть, **добаси́ться** до чего, басить до какихъ послѣдствій.

Добахва́лить, **—ся**, дойти до чего бахвальствомъ, похвальбой.

Добаю́кивать, **добаю́кать** кого, баюкать до конца, усыпить. **—ся**, до чего, дойти до чего баюканьемъ, достигнуть имъ чего.

Добездѣ́льничаться до чего, дойти бездѣльничествомъ.

Доберега́ть, **добере́чь** что, уберечь до конца, сберечь до послѣдковъ, до срока, до извѣстнаго времени; сберегать остатки чего. **—ся**, стрд. и взв. по смыслу речи. **Доберега́нье** ср. длит. **добереже́нье** окнч. **до́берегъ** м. **до́бережь** ж. об. дѣйст. по знач. гл. *Святую воду отъ воды́ до воды́ доберегаютъ.*

Добива́ть, **доби́ть** что, бить до конца, до смерти; ‖ забивать, заколачивать до мѣры; ‖ бить остатки. *Добей кулика, чтобъ не бился. Добивай гвоздь по шляпку. Послѣднихъ куницъ добиваемъ, перевелись. Добиваю нынѣ шестой десятокъ свой. Добивъ послѣдній грошъ, куда дѣнемся? Коли бить, такъ ужъ добивай. Бить, такъ добивать; а не добивать, такъ и не починать. Добьетъ нужа до худаго мужа*, заставитъ выйти за него. **—ся**, возв. и стрд. по смыслу речи. *Добива́ться* гдѣ или у кого, чего, искать, домогаться; *добиться то́лку*, узнать что, понять. *Насилу добился до берега. Добивались его, что города, а избываемъ, что во́рога*, упорно домогались его, а оказался негоднымъ. *Много бранился, а добра не добился!* **Добива́нье** ср. длит. **добитіе** ок. **доби́вка** ж. **добо́й** м. об. дѣйст. по гл. ‖ *Добо́й*, сапожные гвозди, штиэтики, бесшляпные. **Добивно́й**, **доби́вочный**, **добо́йный**, къ добивкѣ, добою относящійся. **Доби́вчивый** *человѣкъ*, ловкій, настойчивый, умѣющій добиться чего. **Добива́ла** об. **добива́льщикъ**, **добо́йщикъ** м. кто добиваетъ, въ разн. знач.

Добира́ть, **добра́ть** что, брать достальное; ‖ пополнять, оканчивать сборъ или наборъ. **Добира́ться**, **добра́ться**, возв. и стрд. по смыслу речи. ‖ Съ трудомъ, усиліемъ достигать чего, добиваться. *Насилу добрался до вершины горы. Погоди, доберусь я до тебя! Тутъ не доберешься то́лку. Какъ добрался я до каши, такъ разомъ горшокъ и очистилъ.* **Добира́нье** ср. длит. **добра́нье** окнч. **добо́ръ** м. **добо́рка**, **доби́рка** ж. об. дѣйствіе по гл. ‖ *Добо́ръ*, что добрано, набрано въ прибавку. **Доби́рный**, **добо́рный**, **доби́рочный**, **добо́рочный**, къ добору относящійся, его составляющій, нпр. **Добира́тель**, **—ница**, **доби́(о́)рщикъ**, **—щица**, что либо добирающій.

Доби́ть, **—ся**, см. *добивать*.

Доблажи́ться до чего, дойти блажью, шалью, дурью.

До́блесть ж. Высшее душевное мужество, стойкость, благородство; высокое свойство души, высшая добродѣтель, великодушіе, самопожертва нпр. *Одинъ всѣми доблестьми не овладѣетъ.* **До́блестный**, **до́блій**, **до́блественый**, крѣпкій въ добрѣ, сильный и твердый въ высокихъ добродѣтеляхъ, доблестяхъ. **До́блественикъ**, мужественный сподвижникъ добродѣтели. **До́бл(е)ьствовать**, доблестно подвизаться. **Добледу́шіе** ср. свойство **добледу́шнаго**, человѣка доблестной души. **Доблему́дреный**, **доблему́дрый**, соединяющій доблесть съ мудростью. **Доблемы́сленый**, доблестно мыслящій.

Доблестѣ́ть, **доблиста́ть**, оканчивать блескъ свой, померкать.

Дободри́ться, бодриться до какого либо случая, до чего.

Добо́лый *сиб.* дебелый, крѣпкій, дюжій, плотный, здоровый.

Добора́зживать, **доборозди́ть** что, доканчивать бороздьбу. **—ся**, быть доборазживаему; ‖ до чего, дойти, достигнуть чего продолжительнымъ борозженьемъ.

Добора́нивать, **доборонова́ть** или **доборони́ть**, доканчивать бороньбу, доканчивать бороньбою участокъ. **—ся**, быть доборанивaему; ‖ достигать до чего, добиться чего бороньбою. **Добора́ниванье** ср. длит. **доборонова́нье**, **доборонéніе** ср. окн. дѣйствіе по знач. гл.

Добо́тался *до того, что разбередилъ опять ногу.*
Добра́ва нар. см. *добрый.* **Добра́да** ж. растеніе Calomeria.
Добра́живать, доброди́ть, о бродящей жидкости, выбраживать, вы́бродить. ‖ *Доброди́ть* до чего, о живомъ, добродиться, добыть бродя что доброе или дурное. **Добрести́**, съ трудомъ дойти, дотащиться. *Добредетъ, какъ ханъ до Крыма*, разбитый. **Добра́живаться, доброди́ться** о челов. или животн. бродить, шататься до случая, до поры; **доброда́жить** до чего, **добродяжничать, — ся**, дожить или дойти бродяжничая.
Добра́жничать, покончить бра́жничанье; ‖ — до чего, **добра́жничаться**, достигнуть бражничаньемъ какого добра или худа.
Добрако́вывать, добракова́ть что, оканчивать браковку; **— ся**, быть добраковану; ‖ — до чего, достигнуть чего продолжительною или строгою браковкой. **Добрако́вываньe** длит. **добракова́нье** окнч. **добрако́вка** ж. об. дѣйст. по знч. гл.
Добра́нивать, добрани́ть что, кого, бранить до конца. **— ся**, до чего, достигнуть бранью. **До́бранчивый**, кто журитъ или бранитъ, или — ся долго, настойчиво, оставляя всегда за собою послѣднее слово. **Добра́нка** ж. брань окончательная, выдержаная до конца; конецъ перебранки, какъ *забра́нка* начало ея.
Добра́сывать, добро́сить что, куда или до чего, доки́дывать, доме́тывать, дошвыривать; долукнуть. *Въ одинъ швырокъ не добросишь камня за́-рѣку.* ‖ *Добра́сывать*, **доброса́ть** что, чѣмъ, заканчивать, пополнять бросая; кончить кидку, метку чего. *Добрасывайте стожокъ, да пойдемте обѣдать.* **— ся**, стрд. возв. по смыслу речи. *Бомба не добра́сывается*, падаетъ ближе. *Стожокъ добрасывается*, дометывается или вершится. *Рыба добра́сывается, добро́силась прыжкомъ вотъ до сего мѣста. Доброса́ться до чего*, достигнуть чего бросая что или бросаясь многажды куда, на что, на кого.
Добрата́ться съ кѣмъ до чего, дойти братаясь до какихъ послѣдствій, особ. до дурныхъ. *Добрата́ешься ты съ нимъ до бѣды.*
Добра́ть, — ся, см. *добирать.* **Добре(ѣ)**, см. *добро́.*
Добре́дить, кончить бредъ свой, перестать бредить; **— ся**, дойти до чего бредомъ, достигнуть чего.
Добре(я)нчать *пѣсенку*, кончить ее; **добре(я)нча́ться** до чего, достигнуть бренчаньемъ. **Добрести́**, см. *добра́живать.*
Добривать, добри́ть *бороду, голову*, выбрить вовсе, совсѣмъ, кончить бритье. **— ся**, возв. и стрд. по смыслу речи; — до чего, дости́гнуть чего бритьемъ. **Добрива́нье** длт. **добри́тіе** ок. **добри́вка** ж. об. дѣйст. по знч. гл.
Добро́ ср. вещественно, все **до́брое** ср. имущество или достатокъ, стяжаніе, *добри́шко*, особ. движимость. *Все добро или до́брое мое пропало. У нихъ про́пасть добра́ по сундукамъ. Всякое добро прахъ.* ‖ Въ духовн. знч. благо, что честно и полезно, все чего требуетъ отъ насъ долгъ человѣка, гражданина, семьянина; противоположно *худу* и *злу. Добро дѣлай, никого не бойся. Отъ добра́ худа не бываетъ. За добро зломъ не платятъ.* ‖ Названіе буквы *Д.* ‖ Нар. хорошо, ладно. *Приходи же; добро, приду.* Ладно, кстати, впору. *Аль ужъ добро итти?* пора. ‖ Тер. ненужно, не́почто. *Мнѣ туда ѣхать добро*, не надо. ‖ Угроза; ужо, вотъ я тебя. *Добро, попадешься ты мнѣ!* ‖ Съ част. *бы*, если бы, когда бъ, пусть бы. *Добро бы путный былъ, а то шатунъ. Сладить съ кѣмъ добро́мъ*, безъ ссоры, кары, мирно. *Съ нимъ добромъ (по добру) не раздѣлаешься. Убирайся по добру́, по здорову. Добро пожаловать! Добро́, собьемъ ведро: обручи подъ лавку, клепки въ печь, такъ и не будетъ течь. Съ добромъ жить хорошо. Въ добрѣ жить хорошо. Часъ въ добрѣ пробудешь, все горе забудешь. Кто живетъ въ добрѣ, тотъ ходитъ въ серебрѣ. Хоть въ ордѣ, да въ добрѣ (лишь бы въ добрѣ). Было добро, миновалося; будетъ добро, того ждать долго́. Было добро, да давно; а будетъ впередъ, да горе беретъ. Было добро, да давно; ждать добра, да долго́. За хлѣбомъ все добро. На хлѣбѣ, на соли, да на добромъ словѣ (благодаримъ)! Много пить, добру не быть. На добро нѣтъ, а на вино вездѣ даютъ. За добро не жди добра. Забудь ты мое добро, да не дѣлай мнѣ худа. Добра не смыслишь, такъ худа не дѣлай. Добро добро покрываетъ. Кто добро творитъ, тому Богъ отплатитъ. За добро Богъ плательщикъ. Сѣй добро, посыпай добромъ, жни добро, одѣляй добромъ. Кинь добро назадъ, очутится напереди. Лихо помнится, а добро вѣкъ не забудется. Добра не вѣсятъ худомъ. За добро добромъ и платятъ* (приб. *а за худо худомъ*). *Бѣднаго обижать, себѣ добра не желать* (или: *гибели искать*). *Худо тому, кто добра не дѣлаетъ никому. Добрый человѣкъ въ добрѣ проживетъ вѣкъ. Всякъ въ своемъ добрѣ воленъ. Въ своемъ добрѣ, да воли нѣтъ! На чужое добро и глаза разгараются. Твоимъ же добромъ, да тебѣ же челомъ. Гдѣ свое добро ни нашелъ, тамъ его и взялъ. Зарылся въ добрѣ. Всякъ хлопочетъ, себѣ добра хочетъ. Старость съ добромъ не приходитъ. Много желать (затѣвать), добра не видать. Добро не лихо: бродитъ о́-міръ тихо. Отъ корма кони не рыщутъ, отъ добра добра не ищутъ. Отъ добра худа* (или *добра*) *не ищутъ. Молодость рыщетъ, отъ добра добра ищетъ. Захочешь добра, посыпь (посѣй) серебра. За ху́домъ пойдешь, не добро найдешь. Въ комъ добра нѣтъ, въ томъ и правды мало. Пришелъ въ городокъ разбойникъ съ ножемъ, съ огнемъ: жильцевъ онъ не рѣжетъ, избъ не зжетъ, а добро беретъ?* подрѣзка меду. *Хоть лопни брюшко, да не останься добрецо!*
Добре́, добрѣ́ нар. великоруск. очень, весма, больно, сильно, крѣпко. *Добрѣ́ старъ. Добрѣ́ много. Добрѣ́ ты уменъ. Матушка добрѣ́ дюжа умира́я*, тмб. очень больна́, хвораетъ. ‖ Въ сиб. особ. съ част. *бы*, хорошо бы, ладно бы, радъ бы. *Добрѣ бы въ рай, да грѣхи не пущаютъ. Добро́ бы овецъ водить, да волки давятъ.* ‖ То же что **до́бре** нар. малор. кур. орл. кал. тмб. хорошо, ладно; арк. **до́брѣ**, добро, хорошо, ладно, по добру, по правдѣ, путемъ, порядкомъ; ‖ совсѣмъ, вовсе, до корня. *Бредетъ Татьяна недобрѣ пьяна. Добро пожаловать, а самъ за шапку! Все ли по добру, по здорову? Добро, вездѣ свой глазъ. Не скажу я ни добра, ни худа. При солнцѣ тепло, а при матери добро. Доброму вездѣ (всегда, всюду) добро. Добро добро, а ноги кривы (а голова на бекрень).* **До́брый**, о вещи, добротный, доброкачественый, хорошій, статный, видный, полномѣрный; о скотѣ, полный, дородный, сытный; о человѣкѣ, дѣльный, свѣдущій, умѣющій, усердный, исправный; добро любящій, добро творящій, склонный къ добру, ко благу; мягкосердый, жалостливый, притомъ иногда слабый умомъ и волей. *Это доброе суконце. Лошадь добра́. Добрая мѣра ве́рхомъ. Это добрый кузнецъ. Отъ до́бра древа добрый плодъ. Онъ добрый служака. Отъ добра́ добра́ не ищутъ. Помяни меня добромъ, по добру*, не лихомъ. Въ высшемъ знач. *добръ* одинъ Господь, благъ, милосердъ безъ мѣры; доброта эта пріемлется каждымъ, по мѣрѣ стремленія его къ добру. *На это была добрая воля его*, свободная воля, желаніе. *Ждать добрый часъ*, полный, съ походцемъ. *Въ добрый часъ!* пожеланіе начинающему что. *Въ добрый часъ молвить, въ худой промолчать*, оговорка отъ сглазу. *Добрый человѣкъ*, хвала двусмысленая, не видно, есть ли воля и умъ. *Отъ добрыхъ людей міръ погибаетъ*, отъ потворщиковъ. *И надолба добрый человѣкъ. На свѣтѣ не безъ добрыхъ людей. Добрая слава дороже богатства. Доброе*

дѣло само себя хвалитъ. Хоть и не попъ, да обычьемъ добръ. Доброе дѣло и въ водѣ не таетъ (не тонетъ). Доброму вездѣ добро. Первый поклонъ Богу, второй хозяину съ хозяйкой, третій всѣмъ добрымъ людямъ. Добрый привѣтъ и кошкѣ любъ. На добромъ словѣ, кому не спасибо? Лихое лихому, а доброе доброму. Всѣмъ подноси, никого не обноси: доброму для добра, худому для худа. Для добраго довольно, а для худаго и того жаль. Худой мужъ умретъ, добрая жена по дворамъ пойдетъ. Не нашли Богъ ворога, а добрые люди найдутся, иронія. *Научатъ добрые люди рѣшетомъ воду носить. На добрый привѣтъ, добрый и отвѣтъ. Чтобъ вамъ далъ Господь, всякое доброе такъ лилось!* какъ вылитое на земь вино. *Доброе дѣло на́-вѣкъ (на два вѣка: на этотъ и на тотъ). Добра́ соль, а переложишь, ротъ воротитъ. Бываетъ добрая овца и отъ беспутнаго отца. За добра ума (до грѣха) убирайся. Пришли съ добрымъ (за добрымъ) дѣломъ*, сватать. *Любъ, такъ сватъ, а не любъ, такъ добрый человѣкъ*, говор. сватъ, высказавъ дѣло свое. *Сватъ, не сватъ, а добрый человѣкъ*, слова отца невѣсты, впускающаго жениха съ поѣздомъ. *Для щей люди женятся, а отъ добрыхъ женъ постригаются. Нѣмецъ хоть и добръ человѣкъ, а все лучше повѣсить.* **До́брить** кого, что, удобрять, утучнять, улучшать; одобрять, хорошо отзываться; зада́бривать, угождать, прислуживаться; нѣжить, холить, содержать въ добрѣ. *Масло кашу добритъ. Его добрятъ сосѣди, смиренъ, говорятъ. Теща зятька пирогами добрила. Добри́ть кому*, желать и дѣлать добро; потворствовать, кривить душой въ чью пользу. — **ся**, возв. и стрд. по смыслу речи. **До́бритель** м. — **ница** ж. кто добритъ что, кого или кому. **Добрѣ́ть**, плотнѣть, толстѣть, тучнѣть, жирѣть. *Жить да молодѣть, добрѣть да богатѣть!* заздравн. привѣтъ. || Становиться добрѣе, милостивѣе, укрощая и исправляя себя. **Доброва́ть**, жить въ добрѣ, въ обиліи, покоѣ, холѣ и довольствѣ. *Добруй, поколѣ* **добруется**, безлично. *Добруетъ онъ, да не сдобровать ему*, будетъ худо. **Добро́та**, **добрина́** ж. прочность, достоинство вещи; качество выработки, отдѣлки, качество самого припаса. | *Арх.* животы, добро или имущество. *У него всякой добро́ты много.* | **Доброта́**, доброду́шіе, доброжелательство, наклонность къ добру, какъ качество человѣка. *Доброта́ безъ разума пуста. Не ищи красоты, ищи доброты́ (досужества).* **До́брость** ж. изрѣдка употрб. вм. доброта́ и добро́та. **Добро́тный**, пск. **добри́стый**, хорошей добро́ты, крѣпкій, прочный, плотный, цѣнный. *Добро́тное серебро. Это сукно подобро́тнѣе того.* **Добро́тность** ж. качество добротнаго, прочность или достоинство. **Добря́къ** м. **добря́чка** ж. **добрышъ**, **добры́ня** м. **добру́ша** об. добрый человѣкъ; прямой и простоватый, не хитростный, не скрытный и доброжелательный. *Добрыня* обратилось въ имя сказочнаго богатыря. **Добра́ва**, **добру́ха** ж. *смб. тер.* лихорадка, лихоманка; что бы не гнѣвить *иродовой сестрицы*, называютъ ее такъ тѣ, коимъ кажется мало честить ее дядю́хной, кумахой (кумой), теткой, сосѣдкой нпр. **Добря́шъ** м. благодѣтель, одѣлившій добромъ, сдѣлавшій кому добро. **Добря́тина** об. шутч. добрякъ и добро́, имущество. **Доброви́ще** ср. пепелище, пожарище, остатки и признаки погибшаго добра, имущества; затонувшее судно, побитый градомъ хлѣбъ нпр. **Добробесѣ́дный**, — **дливый**, речистый и скромный, пріятный въ бесѣдѣ. **Доброво́льный**, произвольный, соизвольный, сдѣланый кѣмъ по своей волѣ, непринужденый, невынужденый, неизну́дный; по свободѣ своей. *Приказано сдѣлать добровольное пожертвованіе*, требованіе полиція. **Доброво́льникъ**, **доброво́лецъ** м. охотникъ въ рекруты по найму, наймистъ. || *Доброво́лецъ* смл. бѣглецъ, бродяга. **Доброво́лить**, дѣлать что по своей волѣ, давать на что вольное согласіе. **Доброво́льничать**, вольничать, своевольничать. **Доброво́ніе** ср. **доброво́нный**, благовоніе, благовонный. **Добровѣ́тный**, привѣтливый, доброжелательный. **Доброгла́сіе**, благогласіе, благозвучіе; чистота и пріятность го́лоса, напѣва или музыки. **Доброгла́сный**, благозвучный. **Доброде́нствіе**, **доброде́нство**, благоде́нствіе, красная жизнь. **Доброде́нствовать**, благоде́нствовать. **Доброді́й** по свв. произн. (малорс. *добро́дій*), благодѣтель, благотворитель. *Доброді́й мой умеръ, остался злоді́й окаянный*, *влгд-уст.* **Доброду́мный**, **доброду́мчивый** прл. **доброду́мъ** м. **доброду́мка** ж. добромысли́вый, добромыслъ, кто помышляетъ о благѣ, о добрѣ, у кого добрые по́мыслы. **Доброду́шіе** ср. добросердіе, добросерде́чіе, душевное расположеніе къ добру; доброжелательство, готовность сочувствовать, жалостливость, мягкосердіе. **Доброду́шный**, челов. этихъ свойствъ; иногда о кроткомъ животномъ. **Добродѣ́ва** ж. непорочная дѣвица. **Добродѣ́лать** арк. добрить, удобрять или улучшать. *Раломъ сло́ва добродѣлая оледенѣвшая сердца́* нпр. **Добродѣ́ліе**, добрыя и полезныя дѣла, на общую пользу. **Доброе-дѣло**, въ просторечіи, сватанье. **Добродѣ́тель** ж. доблесть, всякое похвальное качество души, дѣятельное стремленіе къ добру, къ избѣжанію зла; отвлеченно: добро, доблесть, противн. *зло, лихо, худо, порокъ. Помню добродѣтель твою*, говоритъ народъ, вм. благодѣяніе, благотвореніе. *Не хвались родительми, хвались добродѣтельми.* **Добродѣ́тельный**, добродѣтели свойственный, съ нею согласный. **Добродѣ́тельство** ср. дѣланье добра, благотвореніе, добротворство. **Добродѣ́тельствовать**, дѣлать добро, благотворить, благодѣтельствовать. **Добродѣя́ніе** ср. добродѣтельная жизнь и дѣла́; благотвореніе, благодѣяніе, или собств. **добродѣ́йство** ср. доброжелательство, покровительство. **Добродѣ́ять**, дѣлать добро; *онъ мнѣ добродѣетъ*, доброжелательствуетъ, покровительствуетъ, благодѣтельствуетъ. **Добродѣ́й** м. **добродѣ́йка** ж. добродѣтельный человѣкъ, по добру живущій. Благодѣтель, благотворитель, покровитель. *Два ангела* **добродѣ́йныхъ**, дух. пѣс., ангелы покровители. **Доброды́шка** ж. здоровая, незапаленая лошадь. **Доброжела́тель** м. — **ница** ж. желающій кому добра, доброхотъ, добродѣй, благожела́тель. **Доброжела́тельный**, доброхотный, благонамѣреный. **Доброжела́тельность** ж. свойство доброжелательнаго, о челов. и о дѣлѣ. **Доброжела́тельство** ср. состояніе, чувство доброжелательнаго человѣка, доброхотство, благонамѣреность, благость или благота. **Доброжела́тельствовать** кому, желать добра, блага. **Доброжи́зненый**, доброй, добродѣтельной жизни. **Доброжи́лая** *изба*, не ветхая, удобная для житья. **Доброзву́чіе** ср. благозвучіе, доброгласіе; стройность, согласность звуковъ. **Доброзву́чный**, **доброзву́чность** ж. благозвучіе, благозвучность. **Доброзра́чіе** ср. **доброзра́чность** арк. красота, благобразіе, благовидность. **Доброзра́чный**, благовидный, красивый зракомъ, лицемъ; пригожій. **Доброка́чественый**, добрыхъ свойствъ или качествъ; о лошади, безъ пороковъ; о пищѣ, непорченая, не дурная. **Доброка́чественость** ж. свойство это. **Доброко́нный**, у кого добрый, надежный конь или кони; говор. о конникахъ, вершникахъ и конныхъ войскахъ, противн. *худоко́нный*; также о конскомъ заводѣ. **Доброко́нность** ж. состояніе, свойство доброконнаго. *Уральцы извѣстны доброконностью своею.* **Доброла́сковый**, **доброла́сковость**, ласковый, ласковость въ большей степени. **Доброли́чіе** ср. доброзра́чность,

красота лица, пригожество. **Доброли́чный**, **доброли́кій**, красивый лицемъ, пригожій. **Добролу́чный** *арх.* блистающій свѣтлыми лучами. || **Добролу́чный**, воруженый хорошимъ, надежнымъ лу́комъ. **Добролю́біе** ср. двусмыслено, по знач. сл. *добро*; суетность, любостяжаніе, любовь къ добру наживному; || любовь къ добру духовному или склонность къ добродѣтели. **Добролюби́вый** прл. **добролю́бъ**, **добролю́бецъ** м. **добролю́бка**, **добролю́бица** ж. любящій добро, въ знач добродѣтели, духовнаго блага. **Добромі́рный**, кроткій, миролюбивый, миролюбный. **Добромо́льная** *мука́*, хорошо смолотая, **добромо́лка** ж. **Добромýжественый**, разумно стойкій, весма храбрый. **Добромýченикъ** м. — **ница** ж. стойкій мученикъ за добро, за вѣру. **Добромы́сліе** ср. благомы́сліе, благонамѣреные, добрые помыслы. **Добромы́сленый**, благомыслящій. **Добромы́слъ** м. благомыслящій челв. **Добромѣ́рный**, полномѣрный, безъ обмѣру, безъ недомѣру. **Добронра́віе** ср. благонравіе или доброе поведеніе; мягкость нрава, кротость. **Добронра́вный**, скромный, кроткій, послушный. **Добропа́мятный**, **добропа́мятливый**, у кого хорошая, острая память. **Добропе́чный**, заботливый, усердный **Доброплóдіе** ср. плодовитость добраго, принесеніе чѣмъ добрыхъ плодовъ. **Доброплóдный**, приносящій добрые плоды **Добропобѣ́дный**, побѣдоносный за правое, святое дѣло, **добропобѣ́дникъ**. **Добропоря́дочный**, о челов. и поведенія его, похвальный, одобрительный. **Добропослу́шный**, весма послушный. **Добропѣ́сенный**, **добропѣ́снивый**, сладкопѣсенный, сочиняющій либо поющій пріятныя пѣсни. **Доброра́дный**, доброхотный, доброжелательный, о добрѣ радѣющій, **доброра́дъ** м. **Добро́радство**, радѣніе о добрѣ, противоп. *злора́дство* (нѣм. Schadenfreude). **Доброразсу́дный**, разсудительный, разсужій. **Доброразу́мный**, у кого основательный разумъ. **Доброра́сленый**, съ хорошими отраслями. **Доброро́слый**, хорошаго росту, высокій. **Доброро́дный** *арх.* красивый, нарочный, изящный. **Доброре́чіе**, **доброречи́вость** ж. чистое произношенье, внятный говоръ. **Доброречи́вый**, чисторечивый, одареный яснымъ говоромъ. **Добросва́тъ** м. сватъ по мыслямъ, которому не отказываютъ. **Добросе́льное** мѣсто, удобное для поселенія. **Добросе́рдіе**, **добросерде́чіе** ср. **добросерде́чность** ж. добродушіе, мягкость нрава, наклонность по доброй волѣ ко благу, добру. **Добросе́рдый**, **добросерде́чный**, добродушный челов. **Добросе́рдствовать** кому, доброрадствовать, доброжелательствовать. **Добросія́нный** *арх.* обильно блестящій, сіяющій **Добросія́тельный**, называли мужики князя, барина своего. **Доброскры́тка**? ж. растеніе Eucryphia. **Добросла́віе** ср. добрая слава; **добросла́вный**, славный, славимый по добру. **Доброслове́сіе** или **добросло́віе** ср. назидательныя речи; похвала, лесть. **Добросло́вить** кого, говорить о комъ добро, хвалить, прт. *злословить*. **Добросна́стный**, хорошо оснащеный, снаряженый; **доброснаря́дный**. **Доброснѣ́дный**, **добросъѣдо́мый**, годный въ пищу, или хорошій, вкусный. **Добросо́вѣстіе** ср. **добросо́вѣстность** ж. добрая совѣсть, праводушіе, честность, правдивость, строгая богобоязненость въ поступкахъ. **Добросо́вѣстный**, правдивый, праводушный, честный. || Въ видѣ сщ. родъ старшины, избираемаго крестьянами для разбора споровъ. **Добросовѣ́тіе** ср. разумные, добрые совѣты. **Добросовѣ́тный**, доброжелательный, благонамѣреный, о совѣтѣ, наставленіи впр. **Доброство́льный**, о ружьѣ, съ хорошимъ стволомъ; о лѣсѣ, рослый и чистый, не суковатый, голенастый, голоменистый. **Добротворе́ніе**, **добротво́рство** ср. **добротво́рность** ж. благотвореніе и благотворность. **Добротвори́вый**, **добротво́рный**, благотворный, благодѣтельный, о дѣлѣ; **добротвори́тельный**, то же, о лицѣ. **Добротвори́тельность**, свойство это. **Добротвори́тель** м. — **ница** ж. добродѣй, благотворитель, **добротво́рецъ**, **добротво́рка**. **Добротво́рчивый**, склонный къ добротворенію, одареный **добротво́рчивостью**, какъ свойствомъ. **Доброто́чная** *рѣка́*, обильная и полезная. **Доброуго́дная** *пора*, удобная, способная къ чему. **Доброу́мый**, **доброу́мный** прл. **доброу́мъ** м. **доброу́мка** ж. кто не пускается въ дурную жизнь, въ безразсудныя предпріятія, а живетъ скромно и разумно, добрый и разсудительный челов. **Доброу́миться**, принимать разумные, дѣльные совѣты и слѣдовать имъ; против. *худоу́миться*. || *Арх.* быть въ добромъ расположеніи духа, быть веселу, не хандрить и не брюзжать. **Доброхва́льный**, достохвальный, достославный. **Доброхвале́бная** *пѣснь*, достойно прославляющая. **Доброхо́дъ** м. *каз.* рысистый конь. **Доброхо́тный** прл. **доброхо́тъ** м. **доброхо́тка** ж. доброжелательный, доброжелатель, радѣтель, раду́шникъ, что *нынѣ* благосклонный; *встарь*, въ предисловіяхъ обращались къ *доброхотному читателю*. *Доброхотомъ* привѣтливо зовутъ гостепріимнаго члв., также всякаго встрѣчнаго, спрашивая его о чемъ, а *въ истр.* честятъ такъ икону, образъ, какъ покровителя. *Пода́ть доброхотно*, по своей волѣ, желанію, безъ нуды. *Доброхотна дателя любитъ Богъ. Съ доброхотомъ всякому въ охоту. Была бы охота, найдемъ доброхота.* **Доброхо́тство**, доброжелательство, радушіе. *Припомню я тебѣ доброхотство твое*, т.е. зло. **Доброхо́тствовать** кому, доброжелательствовать, покровительствовать; чему, усердствовать, радушно способствовать. **Доброхо́титься** *иск.* быть гостепріимнымъ, хлѣбосольнымъ. **Доброхра́брый**, весма храбрый, добромýжественый. **Доброча́діе**, **доброча́дство** ср. благословенное размноженіе семьи, чадородіе. **Доброчести́вый**, благочестивый, искренне богочтительный. **Доброче́стный**, почетный, почтенный, заслуженый, уважаемый; честной жизни. **Доброѣ́зжій** *конь*, привычный и надежный въ ѣздѣ; хорошо пріѣзженый и крѣпкій. **Доброѣ́здокъ** м. **доброѣ́зженка** ж. то же. **Добры́вечеръ** и **добры́день** *юж. и зап.* общее привѣтствіе, добрый вечеръ, день. **Добры́дни** мн. *смл.* добро, имущество, скарбъ, особ. женскіе пожитки, одежда, наряды впр. || *Въ влгд.* *добрыдни* противополагаются *злы́днямъ*, означая добрые дни, красное или благополучное житье, достатокъ, довольство. **Добры́дничать**, здороваться, пожелать кому добраго дня. || Жить въ краснѣ, въ обиліи, въ достаткѣ; благоденствовать.

Добрызгивать что. **добры́згать**, оканчивать брызганье бѣлья, стѣны подъ дикій камень впр. || — до чего, **добры́знуть** однкр. достать брызгами. — **ся** (однкр. неуктр.) быть добрызгиваему. **Добры́згиванье** ср. длит. **добры́зганье** оконч. дѣйст. по гл.

Добрыка́ться до чего, долга́ться. **Добрѣ́**, см. *добро*.

Добрюзжа́ть, кончить или перестать брюзжать. — **ся** до чего, достигнуть брюзжаньемъ.

Добря́кать, добренчать, перестать брякать. — **ся** до чего, достигнуть чего бряканьемъ, брякая, бренча, стуча.

Добу́живаться, **добудиться** кого, будить до пробу́ду, подымать со сна заспавшагося. *Хожалаю не доищешься, городничаго не добудишься.*

Добуксирова́ть *судно*, прибуксировать, буксировать до мѣста. — **ся**, возв. и стрд. **Добуксирова́нье** ср. дѣйст. по знч. гл.

Добунтова́ть или **добунтова́ться** до чего, достигнуть чего, желаемаго или нежелаемаго, мятежемъ, буйствомъ.

Добура́вливать, **добура́вить** что, досверливать, доканчивать буравленьемъ.—**ся**, достигнуть сверля, буравя. **Добу́ривать**, **добури́ть** что, бурить до конца или до чего либо.—**ся**, быть добуриваему и добурить до чего. *Добури́ли* или *добури́лись до солянаго пласта.* **Добуреніе** ср. окн. дѣйст. по знач. гл.

Добурли́ть или **добурли́ться** до чего, дошумѣться, добуяниться.

Добу́чивать или **добуча́ть**, **добути́ть** что, оканчивать бученье или бутъ; бутку. *Все добутили, до самой закладки.*

Добушева́ть или **добушева́ться** до чего, добуянить, — ся.

Добуянить или **добуя́ниться** до чего, дойти до чего буйствомъ, особ. попасть въ бѣду. *Добуянишься, что свяжутъ.*

Добыва́ть, **добы́ть** что, доставать, снискивать, пріобрѣтать, наживать, промышлять, выручать, отыскивать и находить, ловить. *За моремъ, либо много добудешь, либо домой не будешь. Всякъ самъ на (про) себя хлѣба добываетъ. Не умѣетъ, ни прожить, ни добыть. Другъ и братъ великое дѣло: не скоро добудешь. Здоровъ буду, и денегъ добуду. Либо добыть, либо назадъ не быть (домой не быть). Будетъ съ насъ, не дѣти у насъ: а дѣти будутъ, сами добудутъ. Было и плыто, да не добы́то. Не хитро говорено, что денегъ надо; да до́быто.* —**ся**, быть добыту. *Издобилъ медку. Раздобыть бы гдѣ денженокъ.* **Добыва́нье** ср. длит. **добы́тіе** окн. **добы́вка**, **добы́ча** ж. об. дѣйствіе по знач. гл. *При добычѣ сѣры изъ колчедана, добывается и купоросъ.* ‖ *Добы́ча*, *а встарь и добы́тіе*, также добытое добро, или **добы́токъ** м. **до́бычь** ж. юж. какъ зовутъ и вобще добытое торговлей или трудами имущество. ‖ *До́бычь*, ловъ, ловля, пора лова рыбы, *чрезм. и азовс.* ихъ четыре: *вешняя до́бычь*, со вскрытія (половины марта) до 20 апр. *лѣтняя* или *ме́жень*, самая бѣдная, до половины іюля; *осенняя* или *прасо́лъ*, съ 1 сптб. по 6 дкб. *зимняя* или *подле́дная*, всю зиму. *Ма́ленька добы́чка, да большой бере́жъ. Пчелы вылетѣли на добычу. Добычка не величка, да бережь большая. Добыча ловца не ждетъ. Каковъ промыселъ, такова́ и добыча. Труда много, а добычи мало. Дочь чужая добыча (дочь отцу-матери не корысть, не кормилица). Дураки о добычѣ спорятъ, а умные ее дѣлятъ. Большая добыча хуже малой*, люди таки позавидуютъ, а самому невпрокъ. *Убогаго убить, добычи не добыть.* **Добы́чный** или **добычно́й**, къ добычѣ относящійся; выгодный, прибыльный, давшій много добычи или **добы́точный**. **Добычно́й** *орл.* смышленый, расторо́пный. **Добы́чливый**, о промышленикѣ или о времени, порѣ: дающій, обѣщающій хорошую добычу; счастливый. **Добы́вчивый** *человѣкъ*, ловкій, находчивый, смышленый, умѣющій найти и разжиться всѣмъ нужнымъ. **Добыва́льный**, добычный, въ знач. служащій для добы́вки. **Добыва́тель** м.—**ница** ж. **добыва́льщикъ** м. —**щица** ж. занимающійся разработкою, выдѣлкою, добывкою чего, **добывщи́къ** м. — **щи́ца** ж. **Добы́чникъ** м. добывающій что промысломъ или охотой, ловлей; вобще добывающій денгу. *Онъ у нихъ одинъ добычникъ въ семьѣ*, *твр.* крестьянинъ промысловый, торговый, не пахарь; ‖ *ряз.* стяжательный, жадный, корыстный челов. **Добыту́ха**, смышленая торговка. **Добыва́шка** об. *твр.* нищій. **Добыва́ка** об. плутоватый добычникъ. **Добычелюби́вый** прл. **добычелю́бецъ** м. алчный, жадный къ добычѣ, къ корысти, ко грабежу.

Добыга́ть, досыхать на вѣтру, довяливаться.

Добѣ́гать, кончить бѣгъ, перестать бѣжать; **добѣжа́ть**, достигнуть бѣгомъ извѣстнаго мѣста, грани; **добѣга́ть**, то и другое. **Добѣга́ться**, **добѣ́гаться** до чего, бѣгая много или часто, достигнуть этимъ какихъ либо, а болѣе дурныхъ, послѣдствій. *Бѣгуны обы́чно добѣга́ются до чахотки.* **Добѣга́нье** ср. дл. **добѣжа́нье** окнч. **добѣ́гъ** м. **добѣ́жка** ж. об. дѣйст. по гл. въ знач. достигать мѣты, предѣловъ, мѣста. **Добѣ́щикъ** м. погоня, нарочный, посланый за спѣшнымъ дѣломъ, гонецъ, курьеръ.

До́бѣдничать *ол.* стряпать, доспѣвать, хозяйничать утромъ, готовя обѣдъ, и вобще ухаживая за домашнимъ обиходомъ.

Добѣдова́ть *до конца, добѣдовать* или **добѣдова́ться** до чего, до случая, приключенія, до новой бѣды. **Добѣди́ть** до чего, дошалиться, допроказить. **До́бѣдна** нар. до разоренія, до бѣдности. *Разорилъ онъ его до́бѣдна.* **Добѣ́дка**? ж. *ряз.* успѣхъ? ‖ Об. *смб.* удалецъ, удалая, смѣлая женщина, какъ говор. *бѣдо́вый человѣкъ.* **До́бѣдки** мн. бѣдушки, неудачи передъ бѣдой, какъ *побѣдки, па́бѣдки* послѣ. *До́бѣдки да побѣдки тѣ жъ бѣды́.*

Добѣ́ливать, **добѣли́ть** что, оканчивать бѣлкою, бѣленьемъ. *Добѣливайте стѣны. Добѣлить полотно на стлищѣ.*—**ся**, быть добѣливаему. ‖ Достигнуть чего бѣлкою, бѣлить что, до чего. **Добѣ́ливанье** дл. **добѣле́нье** окнч. **добѣ́лъ** м. **добѣ́лка** ж. об. дѣйствіе по значен. глг. **Добѣлѣ́ть**, побѣлѣть вовсе, до конца или до чего. *Вощина на стлищѣ дошла, добѣлѣла.*

Добѣси́ть кого, до чего, **добѣси́ться** до чего, дорѣзвиться, дошалиться. *Молодъ не добѣсится, такъ старъ съ ума сойдетъ.*

Дова́биться *ловчей птицы*, вабить, манить ее до прилету.

Дова́живать, см. *доводи́ть* и *довози́ть*.

Дова́кшивать, **дова́ксить** *сапоги́*, оканчивать чистку ваксой. —**ся**, быть довакшиваему. ‖ Ваксить до чего, достигая чего.

Довала́ндаться до чего, довозиться, домѣшкаться, доволочить, дотянуть. ‖ Дотащиться. *Насилу доваландался!*

Дова́ливать, **довали́ть** что, дополнять валкою, наваливая прибавлять. ‖ Додвигать, докатывать камень, бревно нпр. до мѣста, вплоть къ чему. ‖ *Дова́ливать*, **доваля́ть**, оканчивать валяньемъ, какъ валяютъ хлѣбы, войлоки нпр. *Довале́ный до мѣста камень. Дова́леный войлокъ.* **Дова́ливаться**, **довали́ться** до чего, къ чему, докатиться, достигнуть мѣста по́катомъ, о камнѣ или иной тяжести; ‖ съ трудомъ дойти, дотащиться, изнемогая отъ усталости, тучности; ‖ добраться до чего. *Довалился до каши, ѣшь до отвалу!* ‖ *Дова́ливаться*, **доваля́ться**, о валеномъ товарѣ, оканчиваться валяньемъ. ‖ *Доваляться* до чего, лежа, по болѣзни или отъ лѣни, дожить до какихъ либо послѣдствій отъ лежки и спанья. *Доваляся гвоздикъ до того, что и пригодился.* **Дова́ливанье** ср. длит. **доваля́нье** окнч. **дова́лъ** м. **дова́лка** ж. об. дѣйст. по знач. гл.

Дова́ривать, **довари́ть** что, уварить, сварить; варить что до конца; оканчивать варку чего, сварить все. *Рыбу перевари, говядину недовари.*—**ся**, быть довариваему; ‖ поспѣвать варкой, увариваться. ‖ Достигать чего варкой. *Краска доваривается на маломъ огнѣ*, ее довариваютъ. *Щи довари́лись*, поспѣли. *Сахароваръ нашъ до того доварился, что весь проварился.* ‖ *Доварить* или *приварить супу*, добавить, дополнить варкой. **Дова́риванье** длит. **доваре́нье** окн. **дова́ръ** м. **дова́рка** ж. дѣйст. по знач. гл. **Доварно́й**, довареный; къ сему отнещ.

Дова́стривать или **довостря́ть**, **довостри́ть** что, оканчивать остреніе.—**ся**, быть доостряему; ‖ *доостри́ться*, въ переносн. знач. (навыкнуть, дойти) натерѣть совсѣмъ. ‖ *Доостри́ть* или *доостри́ться до чего*, острить, насмѣхаться до какого случая. **Дова́стриванье** ср. длт. **доостре́нье** окнч. дѣйст. по знач. гл.

Довахля́ть, свахлять до конца, докончить кой-какъ.—**ся**, стрд. ‖ *Довахля́ться* до чего, достигнуть чего либо плохой работой.

Дова́щивать, **довощи́ть** что, вощить до конца, оканчивать вощенье.—**ся**, быть дова́щиваему; ‖ достигнуть чего вощеньемъ. *Довощился таки лоску* или *до лоску.* **Дова́щиванье** длит. **довоще́нье** окнч. дѣйст. по знач. гл.

Доваи́ть *статую*, докончить отдѣлкой. — **ся**, быть кончену ваяніемъ; ‖ достигнуть чего ваяньемъ. **Доваи́ніе** окн. дѣйст. по гл.

Доведе́ніе, **до́ведь**, см. *доводи́ть*.

Довезе́ніе, **довезти́**, см. *довозить*.

Доверезжа́ть, кончить, перестать верезжать; ‖ достигнуть чего верезжаньемъ, **доверезжа́ться** чего. *Доверезжался прута*.

Доверну́ть, — **ся**, см. *дове́ртывать*.

Дове́рстывать, **доверста́ть** что, кончить верстанье, верстку. — **ся**, быть доверстываему, или ‖ достигать чего верстаньемъ. **Дове́рстыванье** ср. длит. **доверста́нье** окнч. **дове́рстка** ж. об. дѣйст. по знач. гл.

Дове́ртывать, **довертѣ́ть**, **доверну́ть** что, оканчивать верченье, вертѣнье, вертѣть до какой мѣры, до мѣста. — **ся**, быть довертываему, дове́рчену; ‖ довертывать себя до чего. *Довертѣлся до обмороку. Не довернешься, бьютъ, и перевернешься, бьютъ*, о солдатчинѣ. **Дове́ртыванье** дл. **доверче́нье** ок. **дове́ртъ** м. **дове́ртка** ж. об. дѣйст. по знч. гл.

Доверша́ть, **доверши́ть** что, вершать, вершить; совершать, повершать, доканчивать, додѣлывать или приводить къ концу. — **ся**, быть довершаему. **Доверше́нье** ср. окнч. **дове́ршка** ж. об. дѣйствіе по знч. гл. **Доверш(а́)итель** м. — **ница** ж. что либо довершающій, довершившій (*).

Довесели́ть *кого до конца*, распотѣшить вдоволь; — **ся**, до чего, нпр. *до бѣла дня*, веселиться ночь напролетъ. *До того довесели́лись, что перебѣсились. Напиться* **до́весела**, подгулять.

Довести́, см. *доводить*.

Довздо́рить до чего, достигнуть чего вздоря.

Довива́ть, **дови́ть** что, докончить витьемъ. — **ся**, быть довиту; ‖ достигнуть чего витьемъ. **Довива́нье** ср. длит. **дови́вка** ж. **довой** м. об. дѣйст. по гл. **Довивно́й**, къ довою относящс.

Довизжа́ть до чего, или **довизжа́ться** чего, кого, достигнуть визгомъ. *До того довизжалъ, что мать ухватила прутъ. Насилу я тебя довизжался!*

Довиля́ть, перестать вилять; ‖ вилять до какихъ послѣдствій или **довиля́ться** до чего.

Дови́нчивать, **довинти́ть** что, винтить до конца, завинчивать вплоть. — **ся**, быть довинчену; ‖ достигнуть чего винченьемъ.

Довира́ть, **довра́ть**, покончить вранье, враки. — **ся**, дойти до чего враньемъ, ложью, долыгаться. **Довира́нье** дл. **довра́нье** окн. дѣйст. по гл. **Дови́рчивый**, упорный, неутомимый враль.

Довисѣ́ть или **дови́снуть** или **довисѣ́ться** до чего, висѣть до извѣстнаго срока, времени, случая или послѣдствія; достигнуть, дождаться чего вися.

Довлада́ть или **довладѣ́ть** чѣмъ, владѣть до срока, провладѣть.

Довлека́ть, **довле́чь**, — **ся**, довола́кивать, доволокать; доволочить, доволочь, доволокти́; — ся.

Довли́ти кого, чѣмъ, *стар.* довольствовать, дово́лить, удоволить, удовлетворять. **Довлѣ́ть** кому, довольно, полно, достаточно. *Довлѣетъ каждому доля его. Довлѣетъ ему это*, довольно; ‖ должно, надо. **Довлѣ́ться**, довольствоваться, быть довольну.

Доводи́ть, **дова́живать**, **довести́** или **дове́сть** (см. также *довози́ть*) что, кого; вести за руку до извѣстнаго мѣста; провожать до мѣста, охраняя или указывая путь; направлять, способствовать чему. *Доводить человѣка до раскаянья; довести до крайности, до гибели. Довелъ дѣло до того, что ни взадъ, ни впередъ.* ‖ Ломать, изводить, губить, порѣшать, уничтожать, портить. *Меня колдунъ довелъ*, *вят.* *Выпросилъ соху на день, и довелъ ее совсѣмъ. Что за мастеръ, двои часы у меня довелъ!* *влад.* ‖ *Доводить до свѣденья чьего, о чемъ* (здѣсь глг. теряетъ свойство дѣйствит.), докладывать, доносить. *Доводи́ть* что на кого, доносить, обличать, обвинять, обнаруживать виновнаго; обносить, клеветать. *Онъ довелъ на меня, будто я то и то*, *арх.* *И всякъ видитъ, да не всякъ (да не на всякаго) доводитъ.* — **ся**, доводить до чего самого себя; ‖ быть доводиму. *Онъ довелся*, извелся, сгубилъ себя, тѣлесно или духовно. *Товаръ весь довелся*, испортился. ‖ *Довелся ты гнѣва его*, заслужилъ. ‖ *Онъ мнѣ доводится свой, доводится внучатнымъ дядей*, приходится. *Мнѣ доводится еще съ васъ три рубля*, слѣдуетъ, достается по счету. *Не знаю доведется ли мнѣ увидать его*, случится ли. *Довелось на вѣку и кулику. Богатый ѣстъ, какъ захочется, а убогій, какъ доведется.* **Довоже́нье** ср. длит. **доведе́нье** ср. окн. **дово́дъ** м. **дово́дка** ж. об. дѣйст. по гл. ‖ *Дово́дъ*, доносъ на кого, улика, обличенье; обвиненіе, жалоба. ‖ Доказательство, поводъ, причина, что доводитъ насъ до заключенья, убѣжденія. *Быть или ходить въ доводахъ*, *стар.* ходить по судамъ, заниматься стряпчествомъ. *Мнѣ и не въ доводъ*, *арх.* не вдомекъ, не вдогадъ. *Не собина медвѣдь, не потѣха мушкетъ, не добыча доводъ*, доносъ. **Дово́дный**, къ доводу относящійся. **Дово́дство** ср. занятія доводчика, состояніе, званіе. **Дово́дчивый**, доносчивый, охотникъ до жалобъ, доносовъ; ‖ находчивый въ отвѣтахъ или оправданіяхъ. **Дово́дчикъ** м. — **чица** ж. донощикъ, докащикъ, обличитель; свидѣтель. *Встарь* были присяжные *дово́дчики*, сыщики, слѣдователи. *Доводчику (докащику или донощику) первый кнутъ.* **Дово́дчиковъ**, **дово́дчицынъ**, имъ лично принадлежащій. **Дово́дчичій**, званію доводчика свойстви. **Доводи́тель** м. доводчикъ; также ‖ доведшій кого, что, до чего, до какого-либо плохаго положенія. **До́ведь** ж. въ шашечн. игрѣ, да́мка, шашка прошедшая до послѣдняго ряда клѣтокъ противника; она ходитъ во всю доску. **Пройти въ до́веди*, получить начальничье мѣсто, званіе, высшую должность. *Хорошо тому, кто въ до́веди прошелъ. Хорошо въ до́ведяхъ быть.*

Довоева́ть или **довоева́ться** до чего, достигнуть до чего воюя, т. е. войною, вобще ссорой, бранью, буйствомъ; добушеваться.

Довози́ть, **дова́живать**, **довезти** что (см. также *доводи́ть*), возить до извѣстнаго мѣста; оканчивать возку, перевозить все. *Довезти́* употрб. только въ перв. знач. доставить до мѣста. *Тѣло довезу, а за душу не ручаюсь*, о ѣздѣ на перекладныхъ. — **ся**, быть доваживаему; *вози́ть* или *вози́ться* до чего, до случая. *Товаръ дова́живался прежде прямо до Нижняго, а этотъ довезе́тся только до Казани. Изво́щики до того довозились, что безъ лошадей стали. Ребятишки довозились до реву.* **Дова́живанье** длт. **довоже́нье** ок. **дово́зъ** м. **дово́зка** ж. об. дѣйст. по знач. глг.

Довола́кивать или **доволока́ть**, **довлека́ть**; **доволочи́ть** или **доволо́чь**, **доволокти́**, **довле́чь**, что, кого; до чего, куда, дота́скивать, приволакивать куда, къ мѣсту, либо ‖ переволакивать все; кончить работу. *Черезъ силу доволо́къ но́ги. Довола́киваю старость свою.* — **ся**, возн. и стрд. по смыслу речи. **Довола́киванье** или **доволока́нье** ср. длит. **доволоче́нье** окнч. **доволо́къ** м. **доволо́(ч)ка** ж. об. дѣйствіе по значен. глг.

Дово́ли, **дово́льно**, *арх.* **дово́льнѣ** нар. сколько хочешь, сколько нужно; ‖ достаточно, избыточно, немало, много. *Волкъ на волѣ, да и воетъ дово́ли.* **Дово́льный**, достаточный, обильный, изрядный; годный къ чему. *Онъ въ граматѣ доволенъ и на счетахъ гораздъ. Довольный чѣмъ*, не желающій иного или ограничивающій желанія свои тѣмъ, что есть, о чемъ речь идетъ. *Я тобой доволенъ, вашей милостью доволенъ*, признателенъ, благодаренъ, не жалуюсь. *Будь малымъ доволенъ, больше получишь. Кто малымъ доволенъ, тотъ у Бога не*

(*) *Доверша́тель*, довершающій, но не кончившій еще; *доверши́тель*, уже довершившій что; но нельзя указывать на такія тонкости при каждомъ глаголѣ снова, и притомъ онѣ всякому русскому извѣстны.

забытъ. Гость доволенъ, хозяинъ радъ. Кто смѣлъ, два съѣлъ; кто проворенъ, тотъ доволенъ. Для добраго довольно, а для худаго и того жаль. **Дово́льникъ** м. — **ница** ж. кто доволенъ, не требуетъ инаго, бо́льшаго и лучшаго. **Дово́лъ** м. довольствіе, продовольствіе, достатокъ, избытокъ; ‖ средства, способы. *Сдѣлаю, когда дово́лъ возметъ*, когда будетъ время, какъ ру́ки дойдутъ. *Онъ ѣстъ въ дово́лъ, до дово́лу* арх. вдо́воль. **Доволи́на**, **дово́ленка** ж. пен. достатокъ, избытокъ, доволъ. *Они жили въ дово́ленкѣ. Онъ надѣлилъ сына съ доволи́ной.* **Дово́льствіе**, **дово́льство** ср. достатокъ, зажиточность, избытокъ; доволъ, доволи́на; продово́льствіе, содержаніе, харчи отъ правительства, хозяина. *Дово́льствіе* бол. употрб. въ послѣдн. знач. а *дово́льство* въ первомъ. *Довольство мышленія нашего отъ Бога*, даръ, способность. **Дово́льствовать** кого, чѣмъ, **дово́лить**, продовольствовать, снабжать содержаніемъ, припасами, харчами; содержать; дѣлать довольнымъ, удовлетворять. — **ся**, быть довольствуему, надѣляему; ‖ быть довольну, не требовать бо́льшаго, не искать инаго; перемогаться, пробавляться по необходимости. **Дово́льствованье** ср. дѣйст. по знач. гл. снабженіе. **Дово́литель**, **дово́льщикъ** м. — **щица** ж. **дово́льствователь**, кто продовольствуетъ, кормитъ, особ. по подряду, по обязаности.

Дово́льничать или **дово́льничатья** или **дово́лькаться** до чего, достигнуть чего вольничаньемъ, своевольствомъ.

Довора́живать, **доворожи́ть**, окончить ворожбу; — **ся** до чего, достигнуть добра или худа ворожбою.

Доворкова́ть, кончить, ворковать до конца. *Голубь доворковалъ вѣкъ свой, а не* **доворкова́лся** *голубки*, не нашелъ ея.

Доворо́вывать, **доворова́ть**, вершить кражу, уворовать все; ‖ дойти воровствомъ исподволь до накопленія извѣстной суммы; достигнуть чего либо воровствомъ, нпр. бѣды, кары. *На благовѣщенье воры заворо́вываютъ, на пасху доворо́вываютъ.* — **ся**, дойти до чего или достигнуть чего воруя, воровствомъ. *Онъ доворовался до кобылы*, до наказанья плетьми.

Доворо́чать что, до конца или до чего, ворочать до какихъ послѣдствій. **Доворо́чался** *до пролежней.* **Довора́чивать**, **доворотить** что, ворочать до мѣста, до конца.

Доворчать *до конца*, или до чего; — **ся**, ворчать до какихъ послѣдствій. **Довостри́ть**, см. *дова́стривать.*

Довощи́ть, см. *дова́щивать.* **Довра́ть**, — **ся**, см. *довира́ть.*

До́встани, **до́встань** нар. вост. очень рано утромъ, до встанья. *Пропировали до́встань. Надо собраться въ путь до́встань.*

Довыва́ть, **довы́ть**, кончить вытьё; — **ся** до чего, достигнуть вытьемъ. *Ханжа эта таки довылась своего, выканючила что хотѣла. Старый волкъ довываетъ вѣкъ свой.*

Довѣва́ть, **довѣ́ять** что, кончить вѣяньемъ, вѣйкою; ‖ доносить вѣтромъ до мѣста. *Мы довѣваемъ третій во́рохъ. Довѣйте, вѣтры, печаль мою къ другу!* — **ся**, быть довѣваему; ‖ достигать чего вѣйкою. **Довѣва́нье** дл. **довѣ́янье** ок. **довѣ́й** м. **довѣ́йка** ж. об. дѣйст. по знач. гл.

Довѣ́дывать, **довѣ́дать** что, допытывать, дознавать, доходить до истины; — **ся**, допытываться, доспрашиваться, дознаваться, доискиваться. *Чего не сказываютъ, того и не довѣдывайся.* **Довѣ́дыванье** ср. длит. **довѣ́данье** ср. окн. **довѣ́дка** ж. об. дѣйствіе по гл. **Довѣ́дчивый**, умѣющій дознать, розыскать. **Довѣ́дчикъ** м. — **чица** ж. розыскатель, доводчикъ, сыщикъ.

Довѣ́ку, **до́вѣку** нар. до конца жизни, на́вѣкъ, навѣчно, навсегда. *Сластей довѣку не наѣшься. Дай Богъ вамъ до́вѣку по добру (въ добрѣ)!* жить. *Сладкаго не до́полна, зорькаго не до́вѣку. Человѣческому дѣлу не до́вѣку стоять. До́вѣку помяну.*

Довѣ́нчивать, **довѣнча́ть** *чету*, окончить вѣнчанье; *довѣнчать дѣло*, покончить славнымъ, благороднымъ поступкомъ. — **ся**, быть довѣнчиваему; ‖ достигать чего либо вѣнчаньемъ, вѣнчая. *Довѣнчался нашъ попъ до того, что его смѣстили.* **Довѣ́нчиванье** ср. длит. **довѣнча́нье** окн. дѣйствіе по гл.

Довѣря́ть, **довѣ́рить** что, кому; повѣрить, поручить, отдать на вѣру, на совѣсть, уполномочить; полагаться на кого, вѣрить ему, не сомнѣваться въ честности его. — **ся**, быть довѣряему; ‖ ввѣрять кому себя, свои тайны, свои дѣла́, полагаться на кого вполнѣ. **Довѣре́ніе** ср. об. дѣйст. по знач. гл. **Довѣ́ріе** ср. чувство или убѣжденіе, что такому-то лицу, обстоятельству или надеждѣ льзя довѣрять, вѣрить; вѣра въ надежность кого, чего. **Довѣ́реность** ж. то же, увѣреность въ человѣкѣ, въ томъ, что на него можно вполнѣ положиться. ‖ Писменый видъ, на полученіе денегъ за кого, на управленіе имѣньемъ, на стряпчество нпр. **Довѣ́реный** прч. стрд. и с. м. человѣкъ пользующійся чьимъ либо довѣріемъ или получившій отъ кого писменую довѣреность; повѣреный. **Довѣ́рщикъ** м. — **щица** ж. **довѣри́тель** м. — **ница** ж. довѣрившій что, кому. **Довѣри́телевъ**, **довѣри́тельницынъ**, имъ принадлежащ. **Довѣри́тельскій**, имъ свойственый, къ нимъ относящ. **Довѣри́тельный**, вѣрющій, заключающій въ себѣ законную довѣреность; гов. о бумагѣ, актѣ. **Довѣ́рчивый**, склонный къ довѣрію, легко в(до)вѣряющійся. **Довѣ́рчивость** ж. свойство это, склонность легко ввѣряться.

Довѣ́шивать, **довѣ́шать** *мытое бѣлье*, повѣсить все, кончить вѣшанье. ‖ *Довѣшивать*, **довѣ́сить** что, на вѣсахъ, окончить перевѣску извѣстнаго количества, перевѣсить все; ‖ дополнить вѣсъ, добавить сколько недостаетъ. — **ся**, быть довѣшиваему. **Довѣ́шиванье** дл. **довѣ́шенье** ок. **довѣ́съ** м. **довѣ́ска** ж. об. дѣйст. по гл. послѣднія два выражн. только въ знач. довѣса на вѣсахъ. **Довѣ́сокъ** м. привѣсокъ, недовѣсокъ, прибавка товара для дополненія требуемаго вѣса, нпр. при покупкѣ на́вѣсъ печенаго хлѣба, говядины нпр. **Довѣ́сочный**, къ довѣсу, **довѣ́сковый**, къ довѣску относящійся, **довѣсно́й**. *Довѣсочныя денги* или **довѣсно́е**, плата за недостающій вѣсъ товара.

Довѣ́ять, см. *довѣва́ть.*

Довя́зывать, **довяза́ть** что, оканчивать вязку, перевязать все, или оканчивать завязку, привязку, завязать совсѣмъ. ‖ Оканчивать вязанье, вязе́нье на пруткахъ. — **ся**, быть довязываему. **Довязти́**, — **ся**, довязать, — ся, въ знач. вязенья на пруткахъ. **Довя́зыванье** ср. длт. **довяза́нье** окн. **довя́зка** ж. об. дѣйст. по гл. **Довязе́нье** ср. окн. то же, въ знач. чулочнаго вязанья. **Довязно́й**, довязаный или къ довязкѣ относящійся.

Дога́вливать, **договѣ́ть**, оканчивать говѣнье совсѣмъ, либо дойти говѣя до извѣстнаго срока или дня. *Далъ бы Богъ договѣть до четверга, а тамъ не много осталось.* — **ся** до чего, дойти до чего говѣя, до какихъ послѣдствій. **Дога́вливанье** ср. длит. **договѣ́нье** окн. дѣйст. по знач. гл.

Дога́дить *дѣло*, допортить; мѣшать, портить, гадить до конца.

Дога́дывать, **догада́ть**, покончить гаданье, отгадку или ворожбу; дойти до чего гадая. ‖ *Кто тебя догадалъ сдѣлать это?* надоумилъ, научилъ. — **ся**, смекать, отгадать, дойти своимъ умомъ, додуматься; надоу́миться, спохватиться. *Чего глухой не дослышитъ, самъ догадается. Проголодается, такъ небось догадается. Проголодаешься, какъ хлѣба достать догадаешься. Догадаешься, какъ проиграешься. Догадался, какъ проигрался.* **Дога́дыванье** ср. длит. дѣйст. по гл. въ значен. оканчивать гаданье, ворожбу. **Дога́дъ** м. **дога́дка** ж. об. или **до́гадь** ж. мнб. дѣйст. и состоян. по гл. въ знач. надоумиться. ‖ *Догадъ*, умыселъ, дума, намѣренье. *Сдѣлать что съ догаду*,

безъ догáда. А въ догадъ или *вдогадъ ли тебѣ было сдѣлать то и то?* вдомекъ, пришло ли на умъ, сноxватился ли; *нѣтъ, мнѣ не вдогадъ было.* ‖ *Догáдка*, мнѣніе, дума о чемъ, заключенье. *Это моя догáдка*, я такъ думаю, полагаю, такъ догадываюсь. *У тебя и догадки нѣтъ*, не чаешь, не смѣтливъ, нѣтъ способности угадывать, догадываться. *Догáдки на умѣ наводятъ. Въ немъ никакой дóгади нѣтъ*, смѣтки. *У-горя и догадки. Догадка лучше ума. Догадка не хуже* (*дороже, лучше* или *стóитъ*) *разума. У дѣвки догадки, у парня свои. У парня догадка, у дѣвки смыслъ. Женскія немочи догадки лечатъ. Лишнія догадки невпопадъ живутъ.* ‖ **Догáдъ** м. или **догáда** об. смѣтливый, смышленый, находчивый челов. **Догáдливый**, догáда, у кого способность догадки. *Умный только свиснетъ, а догадливый смыслитъ. Бума живетъ догадлива. Битый несъ догадливъ сталъ. Догадливъ парень: на крутую кашу распоясался. Парень догадливъ: голову за пазушку схоронилъ.* **Догáдливость** ж. свойство, способность эта. **Догáдочный, догáдковый**, гадательный, на догадкѣ основанный. **Догáдчикъ** м. —**чица** ж. кто догадался чему или кто догадливъ, кто легко и скоро отгадываетъ, отгадчикъ. **Доганýть** что, *арх.* отгадать, отгануть, отгонить. —**ся**, догадаться.

Догалýшить или **догалýшиться** до чего, *вят.* дошутиться, досмѣяться, додурачиться.

Догарáть или **догорáть**; **догорѣть**, сгорать, доканчиваться горѣньемъ. *Дрова догараютъ*, скоро сгорятъ; *свѣча догорѣла*, одинъ огарокъ теплится или уже погасъ. **Догорáнье** ср. длит. **догорѣнье** окнч. **догáръ** м. об. состояніе по значенію глг. **Догáрный, догáрочный**, къ догару относящійся. **Догáрчивый** *спиртъ*, чистый, крѣпкій, сгорающій, догорающій весь.

Догáщивать, догостúть, покончить гощенье, гостьбу. *Ужъ мы вотъ догащиваемъ напослѣдяхъ, дня черезъ два управляемся.* ‖ Дожить до чего въ гостяхъ. *Догостили* или **догостúлись** *до того, что надоѣли.* **Догáщиванье** длит. **догощéнье** окнч. дѣйст. по гл. **Догóстки** м. мн. послѣднее время гощенья.

Догáчивать, догатúть *плотину*, оканчивать гаченьемъ, гать. —**ся**, быть догáчиваему; ‖ гатить до чего.

Догибáть, догнýть что, согнуть вовсе, до конца, сколько нужно, или до чего: *догнулъ до излому.* **Догибáться, догнýться**, стрд. и возв. по смыслу речи. **Догибáнье** ср. длит. **догúбъ** м. **догúбка** ж. об. дѣйст. по знч. гл. *Недогибъ лучше перегибъ.*

Догладúть, см. *доглáживать.*

Доглáдывать, доголодáть что, доканчивать глоданьемъ или дойти до извѣстной мѣры. —**ся**, быть доглядываему; ‖ дойти до чего голодая, гложа. *Доголодался до того, что и глодать нечѣмъ.* **Доглáдываньe** ср. **доголодáнье** ок. **доглóдъ** м. **доглóдка** ж. об. дѣйствіе по знч. гл. *Собака доглóдчива, и кости не покинетъ.*

Доглáживать, доглáдить что, оканчивать глаженьемъ. —**ся**, быть доглаживаему; ‖ гладить до какихъ либо послѣдствій, достигнуть чего глаженьемъ. *Догладилась, вотъ, до обжóговъ.* **Доглáживанье** ср. длит. **доглáженье** окн. дѣйст. по знч. гл.

Доглáтывать, доглотáть, доглопýть, проглáтывать, кончить глотанье. —**ся**, быть доглатываему. ‖ дойти до чего глотая. *Доглоталася снѣгу до того, что заболѣла.* **Доглáтываньe** ср. длит. **доглóтъ** м. об. дѣйст. по знач. гл.

Доглумúться надъ кѣмъ, надъ чѣмъ, поглумясь перестать; глумиться до конца или до какихъ послѣдствій.

Доглúдывать или **доглядáть, доглядѣть** что или за чѣмъ, присматривать, наблюдать, надзирать. *Она у меня птицу доглядываетъ. Не доглядишь окомъ, такъ заплатишь бокомъ.* —**ся**, быть доглядываему; глядѣть на что до какихъ послѣдствій. **Доглúдываньe** или **доглядáньe** ср. дл. **доглядѣньe** окн. **доглúдъ** м. **доглúдка** ж. об. дѣйст. по знач. гл. *Безъ доглиду нѣтъ хозяйства.* **Доглúдчивый**, хорошо надзирающій. **Доглúдный**, къ доглиду относящійся. **Доглúдчикъ** м. —**чица** ж. надзиратель, смотритель, нарядчикъ или большакъ.

Дóгма ж. или **дóгматъ** м. греч. одно изъ основныхъ положеній ученія о вѣрѣ, исповѣданіи. **Догмати́ческій**, къ догматамъ относящійся. *Догматическое изложеніе науки*, отрѣшеное, законченое, въ нынѣшнемъ видѣ ея, противн. *историческое.* **Догмáтика** ж. наука о догматахъ. **Догмáтикъ** м. знатокъ или ученый писатель догматики. ‖ Стихъ въ похвалу Прсв. Богородицы, въ коемъ упоминаются дóгматы. **Догмáтствовать**, учить догматамъ, освященымъ церковію.

Догнúвать, догнóить что, о нарывѣ или о гніющемъ назмѣ, способствовать скорѣйшему нагноенію или сгноенію, согнитію. —**ся**, быть догниваему, или догнивать по себѣ. ‖ Дойти до чего нагноеніемъ, гнойкой. *До того догноилась язва, что чуть не пропала вся нога.* **Догнúванье** ср. длит. **догноéніе** окнч. **догнóй** м. **догнóйка** ж. об. дѣйст. по знач. гл. **Догнúвать, догнúть**, сгнивать вовсе. **Догнúванье** ср. длит. сост. по гл.

Догнáніе, догнáть, см. *догонять.*

Догнетáть, догнестú кого или что, гнести до конца или до чего.

Догнúвать, догнúть, см. *догнивать.*

Догнѣвúть *кого до бѣшенства*, взбѣсить, вывести изъ себя.

Договáривать, договорúть что, говорить до конца, досказывать, высказать слово, речь, все что хотѣлъ сказать, либо что слѣдовало. *Говорить, такъ договаривать; а недоговáривать, такъ лучше не говорить*, о вымыслахъ. *Не то мудрено, что переговорено, а то мудрено, что недоговорено. Лучше недоговорить, чѣмъ переговорить*, гов. о брани. ‖ Условиться съ кѣмъ, порядить кого въ работу, сторговаться. *Я договорилъ бѣлильщиковъ.* — **ся**, быть договариваему, досказуему. ‖ Рядиться и соглашаться въ работѣ и платѣ взаимно. ‖ Дойти въ разговорѣ до чего; говорить до какихъ либо послѣдствій, особ. дурныхъ. *Вотъ до чего мы съ тобой договорились, а начали не съ этого. Лишнее говорить, до грѣха договорúться. До чего языкъ не договорится!* **Договáриванье** ср. дл. **договорéніе** окн. **договóрка** ж. об. дѣйст. по знач. гл. **Договóръ** м. уговоръ, взаимное соглашенье, условіе, обязательство. На дѣловомъ языкѣ *договоромъ* назыв. предварительныя условія или частное обязательство, а совершеное на законномъ основаніи, *контрактомъ*, а условія его *кондиціями*; сдачу крѣпости *на договоръ* назыв. *капитуляціею. Договоръ* (*уговоръ*) *лучше* (*дороже*) *денегъ*, выдетъ споръ, и деньги пропадутъ. **Договóрный**, къ договору, условію относящ. **Договóрщикъ** м. —**щица** ж. уполномоченное, довѣреное лицо, для какихъ либо переговоровъ, условій. **Договóрчивый**, кто всегда договоритъ свое, не смолчитъ.

Договѣть, см. *договáливать.*

Догóдя нар. загодя, задолго, до, передъ, предъ, прежде, допрежъ, допредки, напередъ чего, благовременно. **Догодúть** кого, дождаться, выждать, сождать, *вск. тер. Не догодѣвши ушелъ*, не дождавшись. **Дóгодно?** *вск.* досадно. **Догожáть, догодúть** кому или на кого, *кстр.* угождать, угожать, дѣлать что по мыслямъ. *Догожая ему, я ужъ какъ старался.* ‖ *Вск. догодить* употр. въ. досадить, отомстить. *Чѣмъ тебѣ не* **догожáется**? чѣмъ на тебя не угождаютъ. **Догожáнье** ср. длит. **догожéнье** окн. **догóда** ж. об. дѣйств. по знач. гл. **Догожáтель** м. —**ница** ж. угодникъ, угодникъ. **Догóжій** *человѣкъ* или *дѣло*, угожій, угодный, угождающій, умѣющій угодить, приглужиться.

Догоня́ть, **догна́ть**, арм. **догони́ть**, **догонуть**; **дога́нивать** кого, нагонять, настигать удаляющагося. *Я догоняю его*, бѣгу, скачу за нимъ въ погоню; или я вобще бѣгаю шибче его, могу всегда догнать его. *Онъ меня догналъ*, нагналъ, настигъ. ‖ Сравняться съ кѣмъ ростомъ, дородствомъ, познаніями въ наукахъ. *Онъ догналъ верхній класъ и перешелъ туда. Кто бѣжитъ, тотъ и догоняетъ*, можетъ догнать. *Не дай Богъ ни догонять, ни дожидать. Вчера не догонишь, а отъ зовтра не уйдешь. Коро́теньки ножки у хлѣба, а какъ уйдетъ, не догонишь. Мала́, кругла́, пока́тна, какъ убѣжитъ, не догонишь?* денга. ‖ **Дога́нивать** или *догоня́ть*, *догнать вино*, *деготь*, кончать гонку, сидку. *Я дога́ниваю послѣдки зато́ра, скоро догоню все. Сидка кончена, все догнали.* ‖ *Нашъ ямщикъ дога́ниваетъ послѣднюю треть, онъ уже догонялъ срокъ свой*, оканчиваетъ или кончилъ гоньбу, по условію, болѣе гонять или возить не обязанъ. ‖ *Нашъ ямщикъ доганиваетъ послѣднюю тройку*, загонялъ всѣхъ лошадей. — **ся**, стрд. и взв. по смыслу речи. *Волна́ догоняется волною. Вино дога́нивается. Насилу я догнался его* или *до него. Другъ за другомъ гоняясь, догнались до лѣсу. Разгонъ* (коней) *великъ, до того догонялись, что пѣши стали.* **Догна́ніе** ср. ок. **дого́нъ** м. **дого́нка**, **дого́ня** ж. об. дѣйствіе по гл. окончаніе гонки, погони, гоньбы́ нпр. *Бѣги въ догонъ, въ дого́ню. Побѣжимъ въ догонышки. Дого́нъ даетъ вино поплоше, пригорѣлое.* **Дого́нный**, **дого́ночный**, къ догону, догонкѣ относящійся. **Дого́нная** ж. погоня, нарочный, съ предписаніемъ догнать и взять человѣка. **Дого́нчивый**, скорый, быстрый, прыткій, рѣзвый на ногахъ, ловкій въ поимкѣ. **Дого́нщикъ** м. посланый, пошедшій или поѣхавшій за кѣмъ въ догонку. **Догоня́ла** об. кто бѣжитъ и ловитъ, догоняетъ; **дого́нышъ**, кого догоняютъ, догнали, поймали; въ играхъ.

Догора́живать, **догороди́ть** что, окончить городьбой. — **ся**, быть догораживаему; ‖ оканчивать свою городьбу, своего двора. **Догора́живанье** ср. длит. **догороже́нье** окнч. дѣйст. по гл.

Догора́здиться до чего, угораздиться до какой степени.

Догора́ніе, **догора́ть**, см. *догара́ть*.

Догорба́тѣть, погорбатѣть до чего. **Дого́рбиться**, горбиться до чего, до какой степени.

Догорева́ть, кончить, перестать горевать; ‖ дойти до чего горюя или **догорева́ться** до чего, докручиниться, дотужиться.

Догорла́нить, кончить или перестать горланить; ‖ дойти до чего горланя, или **догорла́ниться** до чего, докричаться.

Догороди́ть, см. *догора́живать*.

Догорѣ́ніе, **догорѣ́ть**, см. *догара́ть*.

Догости́ть, — **ся**, см. *догащивать*.

Дограба́здаться до чего, съ трудомъ до чего добраться, долѣзть.

Догра́бить, покончить грабежъ, ограбить все. *Дограбивъ жителей, войско расположилось въ домахъ ихъ.* **Догра́биться** до чего, достигнуть чего грабежемъ, особ. кары.

Догравиро́вывать, **догравирова́ть**, оканчивать гравировкой, рѣзбой. — **ся**, достигнуть чего гравируя. *Догравировался до слѣпоты.* **Догравирова́нье** ср. длит. **догравиро́вка** ж. об. дѣйст. по знач. гл.

Догра́нивать, **дограни́ть** что, оканчивать огранкой, кончить граненіе чего; дойти работой этой до извѣстной степени, до чего. — **ся**, быть дограниваему; ‖ дойти, достигнуть чего работой этой. **Догра́ниванье** длит. **догране́ніе** окнч. **догра́нка** ж. об. дѣйствіе по знач. гл.

Догреба́ть, **догрести́** или **догресть** что, оканчивать греблю граблями. *Пошли догребать сѣно.* ‖ — до чего, дойти на греблѣ, на веслахъ. *Противъ воды не скоро догребешь.* — **ся**, быть догребаему; ‖ добираться до чего, достигать чего греблей, весломъ или граблями нпр. **Догреба́нье** ср. длит. **догребе́нье** ок. **догре́бъ** м. дѣйст. по знач. гл.

Догре́зить, грезить до конца или до чего; — **ся** до чего, грезить до какихъ послѣдствій. *Догрезится онъ, что ряхнется.*

Догремѣ́ть, перестать гремѣть; ‖ гремѣть до конца или до чего; — **ся**, гремѣть до какихъ послѣдствій.

Догрози́ть или — **ся**, чего или до чего, достигнуть угрозами.

Догрома́зживать, **догромозди́ть** что, громоздить до конца, до чего. — **ся**, достигнуть чего громоздя. — сь. *Догромоздили дрова до крыши, и догромоздились, что онѣ обрушились.*

Догроми́ть что, громить до конца, оканчивать громку; — **ся**, громить до какихъ послѣдствій.

Догрубить, **догрубіа́нить**, окончить грубости, перестать грубить; до чего, или — **ся**, дойти грубостями до дурныхъ послѣдствій. **Догрубѣ́ть**, огрубѣть до чего или вовсе.

Догружа́ть, **догрузи́ть** *судно*, *товаръ*, оканчивать грузку или добавлять недостающій грузъ. — **ся**, быть догружаему; ‖ догружать свое судно. **Догруже́ніе** ок. **догру́зъ** м. **догру́зка** ж. об. дѣйст. по гл. *Принявъ цѣнный товаръ, судно беретъ въ догрузку* или *догру́зу, что даютъ, за́дешево.* **Догру́зный**, къ догрузкѣ относящ. ее составляющій. **Догрузно́е** *судно* или **догру́зокъ** м. родъ па́узка, для догру́зки судна по выходѣ его въ море, по мелководью; дощаникъ, подымающій до 2 т. пудовъ. **Догру́зчики**, рабочіе на догрузно́мъ суднѣ.

Догрунтовывать, **догрунтова́ть** что, окончить грунтовкою, покрыть подъ краску, подмалевать подъ живопись. — **ся**, быть покончену, покрыту; ‖ дойти до чего грунтуя, достигнуть чего. **Догрунтова́нье** ср. дл. **догрунто́вка** ж. об. дѣйст. по гл.

Догрусти́ть до чего, или **догрусти́ться** чего, грустить долго, до дурныхъ послѣдствій; догореваться до чего.

Догрыза́ть, **догры́зть** что, изгрызть вовсе, все, окончить грызенье; ‖ грызть до чего либо. *Догрызать загонъ, пай*, дожинать, докашивать тупой косою, тупымъ серпомъ. ‖ *Догрызть кого*, усовѣстить или замучить журьбой. — **ся**, быть догрызаему; ‖ перестать грызться; грызть или грызться до чего, до бѣды. *Бабы догрызлись до рукопа́шной.* **Догрыза́нье** ср. длит. **догрызе́нье** окнч. **догрызъ** м. **догры́зка** ж. дѣйст. по знач. гл. **Догры́зчивый**, неотступно бранчивый, неуступчивый, оставляющій за собою въ брани и ссорахъ всегда послѣднее слово.

Догрѣва́ть, **догрѣ́ть** что, согрѣвать сколько нужно. — **ся**, быть догрѣваему; ‖ до чего, нажить бѣду грѣясь. *Догрѣлся до ожогу.* **Догрѣва́нье** ср. длит. дѣйст. по знач. гл.

Догрѣши́ть или **догрѣши́ться** до чего, нажить грѣхъ, бѣду.

Догрязни́ть что, до чего, загрязнить вовсе или до извѣстной степени. — **ся**, домараться, домазаться, допачкаться.

Догуби́ть кого, погубить вконецъ, вовсе.

Догуди́ть, гудить до конца, кончить; — **ся**, достигнуть чего гудя. **Догудѣ́ть** или — **ся**, гудѣть до чего.

Догу́ливать, **догуля́ть**, оканчивать гульбу, гулянье, погулку; гулять остальное время, напослѣдяхъ. *Догуливаю праздники.* ‖ до чего, или — **ся**, неумѣренной гульбой, праздностью нажить что дурное. **Догу́ливанье** длт. **догуля́нье** окн. **догу́лъ** м. **догу́лка** ж. об. дѣйствіе по гл. *Недогулъ лучше перегу́ла.*

Додава́ть, **дода́ть** что, добавлять, отдавать недостающее, дополнять; доплачивать. — **ся**, быть додаваему; ‖ давать до чего, достигнуть чего давая. **Додава́нье** ср. длит. **дода́ніе** ср. окн. **дода́токъ** м. **дода́ча** ж. дѣйст. по знач. гл. ‖ *Дода́токъ* и *дода́ча* также самый предметъ, доданая вещь или денги. *Я еще въ дода́токъ просилъ его*, сверхъ или кромѣ. **Дода́тковый**,

додáточный, додатокъ составляющій, къ нему относящійся. **Додáтчикъ** м. **додáтчица** ж. додающій что либо.

Додáвливать, **додавúть** что, кого, сдавить или удавить вовсе, совсѣмъ.—**ся**, быть додáвливаему; ‖ додавить себя до смерти. *Онъ не додавился, живъ.* ‖ Дойти до чего давленьемъ, давкою. **Додáвливанье** ср. длит. **додавлéніе** ср. окн. **додáвъ** м. об. **додáвка** ж. об. дѣйст. по знач. гл.

Додáивать, **додоúть** *корову*, кончить доеніе, отдоить, выдоить; выдáивать все дочиста.—**ся**, быть додаиваему; ‖ доить до чего. **Додáиванье** ср. длит. **додоéніе** окнч. **додóй** м. **додóйка** ж. об. дѣйст. по знач. гл. *Недодой корову портитъ.*

Додáлбивать, **додолбúть** что, окончить долбленье, выдолбить послѣднимъ пріемомъ; ‖ дойти до чего долбленьемъ.—**ся**, быть додáлбливаему; ‖ долбить до чего, достигнуть чего долбленьемъ. **Додáлбливанье** ср. длит. **додолбéнье** окнч. дѣйст. по гл.

Додáть, **додача**, см. *додавать.*

Додвáивать, **додвоúть**, окончить двоенье; ‖ двоить до чего. —**ся**, быть додваиваему; ‖ двоить до чего.

Додвигáть, **додвúнуть** что, придвигáть, надвигáть вплоть; досóвывать, доталкивать до мѣста. **Додвúгать**, то же, о многихъ предмт. или о многкртн. дѣйствіи, двигать взадъ и впередъ до чего. *Ящики въ комодѣ надо додвигáть*, всегда, вообще; *додвúнуть*, или, какъ ихъ много, *додвúгать*, теперь, на сей разъ. *Ты додвúгаешь столъ до того, что исцарапаешь весь полъ.* **Додвигáться**, **додвúнуться**, быть додвигаему. *Шкафъ не додвигáется до стѣны́*, его нельзя придвинуть, есть помѣха. **Додвúгаться** до чего, додвúгать, достигнуть чего двигая. **Додвигáнье** дл. **дóдвигъ** м. **додвúжка** ж. об. дѣйст. по гл.

Додегтя́рить, досмолить, дотировать, домазать дегтемъ.

Додекаэдръ м. греч. двенадцатигранникъ; тѣло ограниченое двенадцатью правильными пятиугóльниками: оно образуется изъ шара, срѣзкою отсѣковъ. ‖ Гранка (кристалъ) о двенадцати природныхъ граняхъ. **Додекаэдрúческій**, двенадцатигранный.

Додéнщина ж. наверстка прогульныхъ дней рабочими днями, сверхъ срока; добавочные рабочіе дни, за прогулъ.

Додéргивать, **додéргать** *конопли, корпію* нпр. окончить работу, выдергать все. ‖ Дергать до какого случая, приключенья. —**ся**, быть додергану; ‖ дергать до чего, до случая; достигнуть чего дерганьемъ. ‖ *Додéргивать*, **додéрнуть** что, дотянуть, дотащить до мѣста. **Додéрнуться**, быть додернуту; ‖ досунуться докуда случайно. **Додéргиванье** длт. **додéрганье** окн. дѣйств. по гл. **Додёржка** ж. об. то же, въ знач. досовки, дотяги, дѣйствія додернувшаго вещь до мѣста.

Додереве(и)нѣ́ть, одереве(и)нѣть окончательно, вовсе; ‖ до чего.

Додéрживать, **додержáть** что, выдержать, продержать; держать при себѣ или въ чемъ до извѣстнаго срока; продерживать остальной срокъ. *Додержу этихъ жильцевъ, а новыхъ не пущу. Додержу лошадей до осени, и продамъ ихъ. Додержать овчины въ дубѣ. Додержать пробу*, доводить добрóту серебра или золота до должной степени. ‖ Расходовать остатки, издерживать послѣднія денги или припасы.—**ся**, быть додерживаему. *Держался своей цѣны́, да и додержался до убытковъ.* **Додéрживанье** ср. длт. **додержáнье** окнч. **додéржка** ж. об. дѣйствіе по знач. гл.

Додешевúть до чего, напр. *на торгахъ*, понизить цѣну до какихъ либо предѣловъ, послѣдствій. *Ужъ вы додешевили донéльзя!*

Додирáть, **додрать** что, драть до конца; ‖ донашивать одежу, обувь. —**ся**, быть додираему или донашиваться, приходить въ негодность. ‖ Продираться къ чему сквозь толпу или чащу, заросль; добираться, дотáлкиваться до чего. **Додирáнье** ср. длит. **додрáніе** окнч. **додéръ** м. об. дѣйст. по знач. гл. *На базарѣ додóру нѣтъ*, тѣсно, не продерешься къ возамъ продавцевъ. *Это баба* **додúрчивая**, *дойдетъ куда угодно.*

Додлинно нар. *влд.* истинно, справедливо, подлинно, точно, вѣрно.

Доднéсь нар. **дóдня**, **дóдню**, донынѣ, до сего дня; до нашихъ дней, временъ. **Доднéвывать**, **додневáть**, покончить дневку, дневанье; дневать или дежурить послѣдніе дни или часы. **Доднéвка** ж. дѣйствіе или состояніе это.

Доднова́ нар. до одного, до послѣдняго, все, всѣ, всѣхъ, всѣмъ.

Додольная *женская рубаха*, *кур.* долгая, дополу, цѣльная, безъ приставки, подставки или пришивки стана.

Додóнъ м. **додóниха** ж. *влд.* нескладный, несуразный человѣкъ. Въ сказкахъ поминаютъ царя *Додона*. **Додóръ**, **додóрикъ** м. **додóрка**? ж. *сиб.* горбунчикъ или карликъ, малорослый и неказистый человѣкъ, какъ гов. волдырь, пузырь, прыщъ.

Додразни́ть кого до чего, или **додразни́ться** до чего, дразнить до дурныхъ послѣдствій.

Додребезжáлъ *колокольчикъ до смѣны*, или **додребезжáлся** *смѣны*, перемѣны на другой, по негодности.

Додремáть, дремать до конца или до чего. —**ся**, дремать до какихъ послѣдствій.

Додробúть, дробить или мельчить до чего, до какихъ послѣдствій. —**ся**. стрд. и возв. по смыслу речи.

Додружúть кому, дружить до конца; ‖ дружить кому до непріятнаго случая, до худаго. **Додружúться** съ кѣмъ, до чего, дойти въ дурной дружбѣ до худа.

Додубúть, окончить дубленье, т. е. выдубить все или продубить совсѣмъ. —**ся**, быть додублену.

Додувать, —**ся**, дуть до конца, до чего, см. *дуть.*

Додýмывать что, думать до конца. *Задумавъ, додумывай, а не раздумывай.* **Додýмываться**, **додýматься** чего, до чего, домыслиться, дойти думой, размышленьемъ. *Люди думаютъ, до чего нибудь додумываются; а мы думаемъ, изъ раздумья не выходимъ.* **Додýмчивый**, изобрѣтательный, доходчивый. **Додýмчивость** ж. изобрѣтательность.

Додýпли *поѣсть? твр.* досыта, вволю, до отвалу (съ польск.?).

Додурáчить кого, дурачить до чего либо; **додурáчиться** или **додурúть** до чего, дурить до какого случая, до непріятности.

Додѣ́лить, кончить дѣлежъ, раздѣлить совсѣмъ. **Додѣлúться** до чего, дожить или дойти дѣлежемъ. *Додѣлúлись до ссоры.*

Додѣ́лывать, **додѣ́лать** что, оканчивать отдѣлкой, работой; оканчивать то, что дѣлаешь; доводить работу или отдѣлку до извѣстной степени, до чего. *Мы задѣлываемъ, а они додѣлываютъ. Додѣлалъ, да не отдѣлалъ*, кончилъ грубо, вчернѣ. *Дѣло задѣлано, надо додѣлывать.*—**ся**, быть додѣлываему. **Додѣ́лыванье** ср. длит. **додѣ́ланье** ср. окн. **додѣ́лъ** м. или **додѣ́лка** ж. об. дѣйст. по гл. *Кожи въ додѣлѣ, въ додѣлкѣ*, скоро выйдутъ изъ выдѣлки, скоро будутъ совсѣмъ отдѣланы. **Додѣ́льный** или **додѣ́лочный**, къ додѣлу относящійся. **Додѣ́льчивый**, дошлый, искусный въ работѣ. **Додѣ́лецъ**, **дóдѣль** м. *нал. орл.* мастеръ; дока, искусникъ.

Доелозúть *до конца*; ‖ до чего; елозить до чего либо; —**ся** чего, достигнуть елозя. **Доéніе**, **доéнка**, см. *доить.*

Доéрзывать, **доéрзнуть** куда, *до мѣста*, доползáть ерзкомъ. **Доёрзать**, **доёрзаться** до чего, достигнуть ерзая.

Доерóшиться до чего, доискаться, докопаться; см. *ерóшить.*

Дожáловать кому, что, или кого, чѣмъ; додать, доплатить, додарить, дополнить пожалованое.

Дожáривать, **дожáрить** что, пережарить или изжарить все; прожарить или изжарить совсѣмъ, чтобы не было сыро. —**ся**,

быть дожариваему; ‖ дожарить самого себя, допекать въ банѣ, на солнцѣ. *Жарко́е не дожарилось*, не дошло, не поспѣло. **Дожа́риванье** ср. длит. **дожа́ренье** окнч. дѣйст. по знач. гл.

Дожа́ть, —**ся**, см. *дожимать* и *дожина́ть*.

Дожда́ть, —**ся**, см. *дожидать*.

Дождь, **до́ждикъ**, **дожикъ**, **до́жжикъ**, **до́зжикъ** м. вода въ каплях или струями изъ облаковъ. *Си́тничекъ*, самый мелкій дождь; *ли́вень*, проливной, самый сильный; *косохле́стъ*, *подсте́га*, косой дождь, по направленію сильнаго вѣтра. *Гро́зный дождь*, съ грозою; *мокрые дожди*, осенніе, продолжительное ненастье. *Дряпи́й*, *хи́жа*, *чи́черь*, *ле́пень*, снѣгъ съ дождемъ. *Сѣнно́й*, дожди во время покоса. *Мо́рось*, *бусъ*, мельчайшій дождь, еще мельче ситника. *Купальный* или *окатный дождь*, рѣшето, въ банях и купальнях, черезъ которое вода льется дождемъ. *Частые дождички*, *буйны вѣтры*. *Дождь пополамъ съ солнышкомъ*, *по утопленик*, *либо праведникъ померъ*. *Дождь пробилъ до костей*. *Дождь сухой нитки не оставилъ*. *Промокъ словно юша*, *нижег.* *костр.* *Послѣ дождика дастъ Богъ солнышко*. *Послѣ грозы дождь*, *послѣ ведра ненастье*. *Дождикъ вымочитъ*, *а красно солнышко высушитъ*. *На одномъ часу и снѣгъ и дождь*. *Будетъ дождичекъ*, *будутъ и грибки*; *а будутъ грибки*, *будетъ и кузовокъ*. *Какъ въ май дождь*, *такъ будетъ и рожь*. *Дастъ Богъ дождь*, *уродится и рожь*. *Дастъ Богъ дождь*, *дастъ и рожь*. *Дождь какъ изъ ведра*. *Дай Богъ дождю*, *въ толстую возжу*! *Крупенъ дождь не споръ*. *Но капли дождь*, *по росинкѣ роса*. *Послѣ Казанской*, *дождь пойдетъ*, *всѣ лунки нальетъ*. *На Казанскую дождь лунки нальетъ*, *хлѣбу приведетъ*, октб. 22. *Ужъ дождь дождемъ*, *поливай ковшемъ*! привѣтъ дождю. *Мать Божья*, *подавай дождя*, *на нашъ ячмень*, *на барскій хмель*! привѣтъ дождю. *Отъ дождя*, *да* (или *не*) *въ воду*. *Быть было ненастью*, *да дождь помѣшалъ*. *Либо дождь*, *либо снѣгъ*, *либо будетъ*, *либо нѣтъ*. *Дождемъ покрыто*, *вѣтромъ отгорожено*, *живьемъ*. *Не подъ дождемъ*: *постоимъ*, *да подождемъ*. *Не подъ дождемъ*, *подождемъ*. *Мокрый дождь*, *а наюй разбою не боится*. *Дождь на молодыхъ*, *счастье*. *Дождь*, *мужику рожь*, *а бурлаку—вошь*. **Дождево́й**, **дожжево́й**, арх. **дождево́вый**, отъ дождя происшедшій, дождь приносящій, къ дождю относящійся. *Дожжевая туча*. *Дождевая вода пѣсные и мягче всякой иной*. *Вскочилъ*, *какъ дождевой пузырь* (*какъ волдырь*). *Большіе дождевые пузыри*, *къ дождямъ*. **Дождли́вый** *день* или *годъ*, обильный дождемъ, дождями; **дождя́стый** *край*, полоса, мѣстность обильная дождями. **Дождевя́къ**, **дождапя́къ**, **дожжевя́къ** м. поганый грибъ Lycoperdon, заячьякартошка, пурхавка, пчелиная-губка, бздюхъ, табачникъ, чертова-тавлинка. *Дождевикъ не грибъ*, *выскочка не укащикъ*. *Случайный человѣкъ*, *что дождевикъ*: *вскочилъ*, *и лопнулъ*. ‖ Дождевой или земляной черепкъ, употр. для ловли удочекъ. **Дождо́йка** ж. кадка, подъ кровельный, водосточный трубы. **Дожжу́ха** ж. дождевая вода, въ какомъ либо употребленіи. *Стирать бѣлье въ дожжухѣ*. *Когда въ сѣнѣ* **дождевя́на** (гниль), *тогда въ сусѣкѣ ведря́на*, т.е. хлѣбъ хорошо родится. **Дождя́ть**, кропить дождемъ, посылать дождь. *Опять надождило*. *Въ сѣнѣ надождило*. *Одождило нивы*. *Отдождило*, *прояснѣло*. *Хоть бы подождило*. *Весь день продождило*. *Господь дождитъ на нивы*. *Попъ дождитъ кропиломъ*. ‖ Безл. итти дождю. *На дворѣ дождитъ*. **Дожжа́ться** арх. безлич. дождить, итти дождю. *На дворѣ будетъ дожжаться*, будетъ дождь. **Дождемѣ́ръ**, оброметръ, снарядъ, измѣряющій количество падающаго дождя. **Дождено́сный**, **дождеро́дный**, приносящій, раждающій дождь.

Дожёвывать, **дожева́ть** что, прожевать до конца, пережевать совсѣмъ, окончивать жеванье. ‖ —до чего, жевать до какихъ послѣдствій. — **ся**, быть дожевываему. ‖ —до чего, доживать до чего, дойти до чего жеваньемъ. *До того дожевался*, *что зубы отерпли*. *Дожевался до оскомины*. **Дожёвываньe** ср. длит. **дожева́нье** отн. **дожёвъ** м. **дожёвка** ж. дѣйст. по гл.

Дожела́ть, желать до конца, кончить желанье свое. —**ся** чего, дождаться ожидаемаго, дожить до исполненія своихъ желаній.

Дожелѣ́ть, пожелѣть вовсе или до чего.

Дожечь, —**ся**, **дожже́ніе**, см. *дожигать*.

Дожива́ть, **дожи́ть** до чего, жить до извѣстнаго срока, случая. *Подождемъ*, *авось доживемъ*. *Дожили до мату*, *что ни вина*, *ни табаку*. *Вотъ до чего мы дожили*! *Вотъ до чего Богъ привелъ дожить*! *До того дожили*, *что все прожили* (*что и ножки съѣжили*). *Живучи*, *до всего доживешь*. *Молоденекъ доживетъ до денегъ*. *Кому доживать*, *тому и покупать*, отвѣтъ старикова. *Зажить вѣкъ*, *какъ нибудь доживать надо*. *Доживемъ ли до обѣда*: *а съѣдено — сыто*. *До того доживемъ*, *что авось и еще наживемъ*. *Поживемъ*, *такъ другой наживемъ*; утѣшеніе при утратѣ чего. *Жили*, *наживали — доживемъ*, *опять наживемъ*. *Увидимъ*, *сказалъ слѣпой*; *услышимъ*, *поправилъ глухой*; *а покойникъ*, *на столѣ лежа*, *прибавилъ*: *до всего доживемъ*! *Что бъ мнѣ до утра не дожить*! клятва. *Кто чарку допиваетъ*, *тотъ вѣку не доживаетъ*. *На свѣтѣ до всего* **доживается**, безлич. *До того дожилось*, *что ничего не случилось*, нѣтъ. *Дожитый*, *что прожитый*. **Дожива́нье** ср. длит. **дожи́тіе** окнч. состояніе по знач. гл. **Дожи́токъ** м. срокъ, время которое осталось про(до)жить. **Дожи́точный**; къ дожитку относящійся. **Дожива́ла** м. арх. гулика, мотъ, расточитель. **Доживля́ть**, **доживи́ть** *рану*, заживлять до конца, оканчивать заживленье. —**ся**, быть доживляему. **Доживле́нье** ср. дѣйст. по знач. гл.

Дожига́ть, **дожечь** что, жечь до конца, давать сгорать вовсе. *Дожечь свѣчу за работой*. *Всѣ дрова дожгли*, *топить нечѣмъ*. —**ся**, страд. *Угольe дожигается*. **Дожига́нье** ср. длит. **дожже́нье** окнч. **дожёгъ**, **дожи́гъ** м. дѣйст. по знач. гл.

Дожида́ть или **дожида́ться** чего, кого (гл. дѣйст. на *ся*), ждать, ожидать, выжидать; готовиться видѣть или встрѣтить на мѣстѣ кого, что. *Жду не дождусь*. **Дождя́ть** или **дождя́ться** кого, выждать до конца, до исполненія ожидаемаго, увидѣть или встрѣтить то, чего ждешь. **Дожида́нье** ср. длит. **дожда́нье** окнч. состоян. по гл. **Дожида́тель** м. —**ница** ж. кто дожидается.

Дожима́ть, **дожа́ть** что (см. также *дожинать*), жать до конца, выжать, отжать вовсе. ‖ Жать до чего, до какихъ послѣдствій. *И тебя дожму*, дойду, дожду, дойму, вымещу на тебѣ все. —**ся**, быть дожимаему. ‖ жать до чего, то же, что дожимать; ‖ жаться до чего. *Жалъ*, *жалъ и дожался до того*, *что жомъ треснулъ*. *До того дожался скряга*, *что самому стыдно стало*. **Дожима́нье** ср. **дожа́тіе** ок. **дожи́мъ** м. **дожи́мка** ж. об. дѣйст. по гл. **Дожи́мки** ж. мн. послѣдки выжатаго. **Дожи́мный**, дожимающій, къ дожимкѣ относящійся.

Дожина́ть, **дожа́ть** (см. также *дожимать*) что, оканчивать жнитво, жатву, всю вообще, или извѣстной части, рода хлѣба, полосы, нивы. —**ся**, быть дожинаему. ‖ —до чего, достигнуть чего жнитвомъ, жатвой. *Дожа́лись до того*, *что скоро и все дожнемъ*. **Дожина́нье** ср. длит. **дожа́тіе** окнч. **дожи́нъ** м. **дожи́нка** ж. дѣйствіе по значенію гл. ‖ *Дожи́нъ* и *дожи́нка*, **дожи́нки** или **до́жини** м. мн. послѣдній день жатвы, пиръ или праздникъ, обжинки, спожинки, вспожинки; помѣщикъ угощаетъ жнецъ, пришедшихъ со жнива съ пѣснями и съ *повинной*,

съ **дожи́нковымъ**, **дожи́ночнымъ** снопомъ, и въ хлѣбныхъ вѣнкахъ; зажиточные крестьяне также празднуютъ *до́жни*, иногда собирая на сей день помочь. День Успенія, 15 авг. называютъ *госпо́женками*; а какъ около этого времени оканчивается жатва, то, по созвучію, дожни зовутъ также госпожи́нки и госпо́женки. **Дожи́нщикъ** м. —**щица** ж. кто дожинаетъ.

Дожира́ть, **дожра́ть** что, жадно доѣдать. — **ся**, быть дожираему; || жрать до чего. **Дожира́нье** длит. **дожра́нье** окнч. **дожо́ръ** м. дѣйст. по знач. гл. **Дожо́ра** об. обжора, пожирающій все до конца, прожора, ненасыть.

Дожить, см. *доживать*. **Дожужжа́ться**, см. *жужжа́ть*.

Дожури́ть или — **ся**, дойти до чего журбой, достигнуть журя.

Дозабі́ячить, — **ся** до чего, достигнуть, дойти забіячествомъ.

Дозаму́жній, дому́жній, бывшій еще до замужства, до выхода дѣвки замужъ. *Дозаму́жнія шашни платкомъ покрыты.*

Доза́ривать, **дозо́рить** что (*зо́рить масло*, *зо́рить плоды*, *сѣмена*, см. *за́рево*), доканчивать зо́ренье, зорку, очистку; || давать чему дозрѣвать, доходить на солнцѣ. —**ся**, быть дозариваему. **Доза́риванье** ср. длит. **дозо́ренье** окнч. **дозо́рка** ж. об. дѣйст. по знач. гл. См. также *дозира́ть*.

Доза́ривать, **дозори́ть** *край*, *городъ*, *мужиковъ*, разорять до конца, продолжать зори́ть, доводя до разору.

Дозва́нивать, **дозвони́ть**, оканчивать звонъ. — **ся** кого или чего, звонить до услышанья или до какого случая. *Дворника нельзя дозвониться.* **Дозва́ниванье** ср. дл. дѣйст. по знч. гл.

Дозвать, —**ся**, см. *дозываться*.

Дозволя́ть, **дозво́лить** что, допускать кого, къ чему; соглашаться на что, давать согласіе, разрѣшать что, давать волю, свободу дѣлать что либо, соизволить на что. — **ся**, быть дозволяему. **Дозволе́нье** ср. допущенье, согласіе, предоставленье, разрѣшенье. **Дозво́леность** ж. свойство или качество дозволенаго, всего что дозволено. **Дозволи́тельный**, могущій быть дозволенъ, допущенъ. *Дозволительный видъ*, содержащій какое либо дозволенье отъ власти. **Дозволи́тельность** ж. свойство или качество дозволительнаго. **Дозволи́тель** м. —**ница** ж. кто что либо дозволяетъ.

Дозвѣзди́ло *до утра*, всю ночь прозвѣздило, было звѣздно.

Дозги́ нар. все, все дочиста, дотла, до нитки, до пылинки, до корня.

Доздѣ́ *крк.* доселѣ, до сегодня, донынѣ; || досюду, до сего мѣста. *Доздѣ вся* (повѣсть) *скончашася о великомъ Новѣ-городѣ.*

Дозе́брить что, *тмб.* дожевать, дохлебать; || *кстр.* дозирать?

Дозеленѣть, позеленѣть до конца или до чего.

Дозе́мный, до са́мой земли́ доходящій, лица земли́ касающійся. *Дозе́мный поклонъ*, земной

Дозиму́шняго *нов.* до прошлой зимы. **Дози́мье** ср. **дози́мки** ж. мн. послѣдки зимы, поздніе морозы, снѣгъ по первовесе́нью. **Дозимо́вывать**, **дозимова́ть** гдѣ, проводить гдѣ остатокъ, конецъ зимы. *Дозимовали до голодухи*, *до Нико́лы*, дождались зимуя, дожили. —**ся**, до чего, дожить, достигнуть въ теченіе зимы или зимуя гдѣ.

Дозира́ть, **до́зрить** что, доглядать, досматривать, наблюдать, надзирать, надсматривать; осматривать, повѣрять; высматривать, примѣчать. —**ся**, быть дозираему. **Дозира́нье** ср. длит. **до́зрѣнье** окнч. **дозо́ръ** м. дѣйст. по знач. гл. || *Дозо́ръ стар.* ковѣрка всякаго рода, ревизія; *нынѣ*: обходъ, осмотръ часовыхъ, притиновъ; рундъ; команда, люди, для дозора или обхода наряженые. **Дозо́ры** м. мн. *сиб.* зарни́ца, блиска́вица (вѣроятно не отъ *зрѣть*, а отъ *заря*, *зарево*). **Дозира́тель** м. —**ница** ж. надзиратель. **Дозо́рный**, къ дозору относящійся, его составляющій. || Въ видѣ сщ. кто ходитъ, посланъ дозоромъ. *Дозо́рныя книги*, *стар.* перепись добавочнаго населенія или оказавшихся при повѣркѣ сверхъ описи людей и земель. || *Дозо́рный*, **дозо́рникъ**, **дозо́рничій** м. —**чая** ж. наблюдающій, надзирающій за чѣмъ по должности, дозирающій что по обязаности; кто ходитъ дозоромъ, особено по ночамъ. || *Дозо́рный* (отъ *заря*), до зари бывшій; **дозо́рки** мн. брезгъ, до́свѣтки. **Дозирательство**, **дозо́рство** ср. дозоръ, дозиранье. *Своимъ дозо́рствомъ домъ сберегаю.* **Дозо́рщикъ** м. —**щица** ж. дозиратель, досмотрщикъ. **Дозо́рщиковъ**, —**щицынъ**, ему, ей принадлежащ. **Дозо́рщичій**, имъ свойственый.

Дознава́ть, **дозна́ть** что, допытываться, узнавать, разузнавать, развѣдывать, довѣдываться, разыскивать, доходить розыскомъ, освѣдомляться; удостовѣряться въ чемъ, узнавать подробно и вѣрно. —**ся**, то же, но болѣе употрб. въ знач. допытываться, довѣдываться изъ любопытства, не по праву или обязаности (гл. на *ся*, со значеніемъ дѣйствит.). || Быть дознаваему. **Дознава́нье** ср. длит. **дозна́ніе** окнч. дѣйствіе по гл. Въ дѣловомъ порядкѣ *дознаніе* рознится отъ *слѣдствія* тѣмъ, что дѣлается для предварительнаго удостовѣренія, есть ли основаніе приступить къ слѣдствію; посему строгій порядокъ послѣдняго и не соблюдается при дознаніи, а дѣлаются одни распросы, безъ присяги. **До́знаность** ж. вѣрность или доказаность, достовѣрность. **Дознаватель** м. —**ница** ж. кто дознается чего. **Дозна́тель** м. —**ница** ж. кто дозналъ или обнаружилъ что, дознался чего. **Дозна́тельный**, къ дознанію относящійся.

Дозоба́ть что, вызобать все, съѣсть. —**ся** до чего, доѣдаться, дожираться. **Дозоба́нье** ср. дѣйст. по знч. гл. **Дозо́бчивый**, жадный, все, за что примется, поѣдающій.

Дозола́чивать, **дозолоти́ть** что, окончить позолотою. —**ся**, быть дозолачиваему; дойти до чего, особ. до худаго, золоченьемъ. *Дозолотился до отравы*, ртутью. **Дозола́чиванье** ср. длит. **дозолоче́нье** ок. **дозоло́т(к)а** ж. об. дѣйст. по гл.

Дозо́рный, **дозо́ръ**, **до́зрить** нпр. см. *дозирать*.

Дозрѣва́ть, **дозрѣ́ть**, созрѣвать, назрѣвать, доходить, поспѣвать, зрѣть, приходить въ зрѣлость, гов. о плодахъ, нарывѣ нпр. **Дозрѣва́нье** ср. длит. **дозрѣ́ніе** окнч. состояніе по знач. гл. **Дозрѣ́лый** *плодъ*, *нарывъ*, зрѣлый, дозрѣвшій, поспѣлый.

Дозуди́ть кого, до чего, додразнить, довести дразня. *Сынъ дозуди́ла* или **дозудѣ́ла** *до нестерпимости*, зудъ сталъ невыносимъ. * **Дозуди́ться** чего, достигнуть докукой, неотступностью.

Дозыва́ть, **дозва́ть** кого, звать остальныхъ, призывать, созывать незваныхъ еще. —**ся**, быть дозываему. || *Дозваться* кого, докликаться, докричаться или допроситься. **Дозыва́нье** ср. длт. **дозва́ніе** окнч. **дозы́въ** или **дозо́въ** м. дѣйст. по знач. гл. *Дозы́ву* или *до́зву нѣтъ*, никого не дозовешься. **Дозывно́й**, **дозы́зный**, къ дозыву относящійся. **Дозы́зчивый**, кто слушается зову, кого легко дозваться.

Дозѣ́вывать, **дозѣва́ть**, кончить зѣвать, назѣваться; || — до чего, или **дозѣ́вываться**, **дозѣва́ться**, дойти зѣваньемъ до бѣды или худа. *Мы ушли рано, а* **дозёвщики** *остались*, люди дозѣвывающіе до конца.

До́и нар. *док.* донынѣ, доселѣ, доднесь, досе́дни, дочасу.

Дои́грывать, **доигра́ть** что, докончить игрой, играя, гов. о зрѣлищѣ, музыкѣ, забавѣ; оканчивать игру. || — до чего, или **дои́грываться**, **доигра́ться**, играть до чего. *Доиграли до бѣла свѣта. Доигрались до ссоры, драки.* **Дои́грыванье** ср. длит. **доигра́ніе** окнч. **до́игрышъ** м. об. дѣйствіе по значен. глг. *Я проигрался на до́игрышахъ*, напослѣдкахъ, при концѣ игры. **До́игрышный**, **доигрышно́й**, къ доигрышу относящійся. **До́игры** ж. мн. игра передъ окончаньемъ. *Я было проигрался*,

да отыгрался на до́играхъ. **Донго́рный**, бывшій или случившійся до игры, ей предшедшій.

Донка́ть, поикавъ кончить, перестать; ‖ — до чего, **донка́ться** чего, достигнуть икотой. *Онъ доикалъ, — ся до обморока.* ‖ *Не дойчешься ты тамъ ничего*, не допросишься, гов. заикѣ.

Дои́льникъ, **—ница** мпр. см. *дои́ть.*

Донима́ть или **донима́ть**; **доня́ть** что, добирать недонятое, собирать остальное; говор. о долгахъ, о податяхъ, пошлинахъ. ‖ *Донимать* кого, преслѣдовать подѣло́мъ или нападками до послѣдней крайности; дойти, доѣхать кого, добраться до кого. *Я тебя дойму*, или *займу да дойму*, угроза. *Его ни чѣмъ не доймешь*, онъ вовсе отъ рукъ отбился. — **ся**, быть донимаему, добираему, взыскиваему. **Донима́нье**, **донма́нье** ср. длит. **доня́тіе** окн. **доймъ**, **дои́мъ**, **дое́мъ** м. **дои́мка** ж. дѣйст. по гл. добира́нье, доборъ. ‖ *Дои́мка* также самый предметъ, то, что взыскивается, донимается или донято, недои́мка. *За тобою есть еще дои́мочка*, нѣжливѣе чѣмъ *недоимочка*. **Дое́мы** м. мн. складные, раздвижные щипцы, рѣшеткой, въ нѣсколько колѣнъ. **Дои́мный**, **дое́мный**, **дои́мочный**, къ доимкѣ относящ. что должно донять, что не донято, недои́мочный. **Дои́мщикъ**, **дое́мщикъ** м. — **щица** ж. собирающій, взыскивающій доимку. **Дои́мчивый** или **дое́мчивый**, не прощающій долговъ, не дающій отсрочки; исправно и строго собирающій подати сполна.

Доина́чивать, **доина́чить**, — **ся**, до чего, достигать чего переиначивая дѣло. *Все ему надо пона́че* (получше), *и доина́чилъ* (или *доина́чился*) *до того, что хоть брось.*

Дойни́къ, **до́йный**, см. *дои́ть.*

Дои́скивать, **доиска́ть** что, искать остальнаго, недостающаго; розыскивать, разбирать что до конца, дознавать въ точности. **Дои́скиваться** чего или кого (гл. дѣйствительн. на *ся*), то же, дознавать, допытываться; искать тщательно; **доиска́ться**, кончить искъ и найти искомое или разузнать все что нужно было. *Не доищусь я шапки. Доискался я, зачто онъ гнѣвается. Не доищется* (или *не доискался*) *сло́ва. Аль ты слова не доищешься?* **Дои́скиванье** длт. **доиска́нье** окн. **до́искъ** м. об. дѣйствіе по глг. ‖ *Къ этому ро́зыску нуженъ еще до́искъ.* **Доискно́й**, къ доиску относящс. **До́искли́вый**, успѣшно доискивающійся чего, опытный и ретивый слѣдователь; охочій все узнавать, развѣдывать, любознательный или любопытный. **Дои́щикъ** м. — **щица** ж. сыщикъ, разыщикъ, дознаватель.

Доисхо́дный, бывающій до исхода чего, до истеченія срока. *Доисходный ростъ, проценты*, уплачиваемые до срока, впередъ.

Дойти́, см. *доходи́ть.*

Дои́ть, **да́ивать** *корову, козу*, дергать, тренькать, тѣшить, выжимать молоко изъ сосцовъ. ‖ Давать молоко, быть дойною или **дои́ться**. *Корова перестала дои́ть, не стала дои́ться. Эта корова да́ивала* или **да́ивалась** *прежде круглый годъ, почти безъ ме́жмолокъ.* ‖ Прк. *доить*, кормить грудью, отчего и прк. **дои́лица**, кормилица, мамка. *Не краснѣй дѣвка коровъ доючи, краснѣй дѣвка за угломъ съ парнемъ стоючи. Не дѣло пьяной бабѣ коровъ доить. Доитъ шибко, да молоко жидко. У тещи для зятя и ступа дои́тъ*, т. е. доится. *У пьянаго семь коровъ доится, а проспится, такъ и переходницы нѣтъ. Не возмешь дойкой, не возмешь и нацѣдкой.* **Дое́ніе** длит. **дойка** ж. об. дѣйст. по знч. гл. *Вы́доить, подои́ть, издои́ть корову. Додоить до конца. Отдоить не много. Надоить ведро. Сдаивать не малу.* **До́йный** *скотъ, корова*, который дои́тся, даетъ молоко, яск. *до́еный.* **Дойни́къ** м. **дое́нка**, **до́йленка**, **дойни́ца** ж. дои́льница, подо́йникъ; глиняный широкій горшокъ съ рыльцемъ, или обручная бадейка, ведерко, кверху пошире, съ носкомъ и съ одною длинною клепкой, которая служитъ ручкою, для дойки коровъ. ‖ *Дойни́ца* также доильщица; а въ стекловарномъ дѣлѣ, большой горшокъ, для плавки стекла́; ‖ *до́йница*, дойная корова, пртвпл. *яловая* и *перехо́дница*; ‖ *дое́нка* влд. носокъ подойника: **Дои́льня**, **до́йня** ж. мѣсто, теплый хлѣвъ, сарай, закута для дойки коровъ. **Дои́льникъ** м. — **ница** ж. **дои́льщикъ** м. — **щица** ж. удо́йщикъ, удойщица, кто дои́тъ коровъ, ходитъ за удоемъ. ‖ *дои́льница*, подо́йникъ, дойни́къ, ведерко съ крышкою. **Дойчи́вая** *корова*, смирная при дойкѣ, дающая доить себя. **До́йло** ср. все количество молока, выдоеное за сутки изъ одной скотины; въ *дойлѣ* два или три *удоя*. ‖ *До́йломъ* зовутъ и негодное, дурное молоко. *Первое дойло послѣ отелки не молоко, а моло́зево*; оно творожится и его не ѣдятъ.

До́ка об. мастеръ, мастакъ, знатокъ, искусникъ, дѣлецъ, до́дѣль, мастеръ своего дѣла; иногда и знахарь, колдунъ. *До́ка на доку нашелъ, напалъ, наскочилъ*; нашла коса на камень. *Дока на доку нашелъ, дока отъ доки бокомъ пошелъ. Докѣ честь, докѣ слава, дока денежку беретъ.* **Дока́точный** влд. знающій, опытный, дѣловой, дошлый, дошлецъ.

Дока́ нар. пока, покуда, поколѣ, доколѣ. *Пусть лежитъ дока́ (не) понадобится. Дока́ ты соберешься, я уѣду.*

Дока́живать, **докади́ть**, окончить каже́нье, кадить до конца или до какого случая, послѣдствія. *До того докадилъ, что у всѣхъ голова разболѣлась.* — **ся**, достигать чего каженьемъ.

Дока́зывать, **доказа́ть** что, убѣждать въ истинѣ чего доводами, свидѣтельствомъ; подтверждать что неоспоримо. ‖ На кого, доносить, доводить, обвинять и уличать; выводить, обнаруживать дѣло. *Легко сказать, да не легко доказать.* — **ся**, быть доказываему, подтверждаться неоспоримо. **Дока́зыванье** ср. длит. **доказа́ніе** окнч. **дока́зъ** м. об. дѣйствіе по значен. гл. *Доказъ* также доносъ, свидѣтельство на кого либо. **Доказно́й**, могущій быть доказанъ; къ доказанію относщ. **Дока́зчивый**, склонный къ переносамъ, доносамъ, сплетнямъ. **Доказа́тельный**, для доказательства чего служащій, доказаный, на доказательствахъ основаный. *Это голословное, бездоказательное обвиненіе.* **Доказа́тельство** ср. прямой доводъ, обстоятельства подтверждающія или доказывающія что. **Доказа́тель** м. — **ница** ж. **дака́щикъ** м. — **щица** ж. доказывающій что; уличитель, доводчикъ, доношикъ; **дока́зникъ** м. **доказу́ха** ж. то же, бранно. *Докащику первая му́ка (первый кнутъ)*, коли обманетъ или не докажетъ доноса. *Жена на мужа не докащица (не по́слухъ). Холопъ на господина не докащикъ*, стар.

Дока́иваться, **дока́яться** до чего, достигать чего кайкою, раскаяньемъ. *Не* **докаялъ** *тебя попъ*, нѣтъ совѣсти въ тебѣ.

Дока́ливать или **докаля́ть**, **докали́ть** что, перекалить все; ‖ накалить, прокалить что совсѣмъ; ‖ доводить до чего калкой. — **ся**, быть докаляему; доходить до чего калкой. **Дока́ливанье** ср. длит. **докале́ніе** окнч. **дока́лъ** м. **дока́лка** ж. об. дѣйст. по гл. **Дока́лочный**, къ докалкѣ относящійся.

Дока́лывать, **доколо́ть** что, кого, раскалывать вовсе, до конца; ‖ колоть раненаго до смерти; колоть до чего. — **ся**, быть докалываему; ‖ достигать чего колотьемъ. **Дока́лыванье** ср. длит. **доколо́тіе** окнч. **доко́лъ** м. **доко́лка** ж. об. дѣйст. по гл.

Дока́лѣ, **дока́мѣсь**, **дока́мѣстъ** нар. доколѣ, докуда, покуда, пока, поколѣ, пока́мѣстъ, доко́ль, доке́ль, дока́лева, доке́лева, доку́ль, доку́ле, доку́лева, докулича; до коего мѣста или времени.

Дока́нчивать, **доконча́ть** или **доко́нчить** что, кончать, ока́нчивать, поканчивать, заканчивать; приводить что къ концу, до(со, с)вершать, вершить, рѣшать. — **ся**, быть доканчиваему; приходить, приводиться къ концу. **Дока́нчиванье** ср. длит.

докончáніе окнч. дѣйствіе по знач. глг. **Докончáльная** *грамата стар.* мирный договоръ, окончательно утвержденый. **Докончáтель** м.—**ница**, кто что либо докончилъ.

Докáпливать или **докопля́ть**, **докопи́ть** что, копить, накоплять въ пополненіе скопленаго прежде, до извѣстной мѣры. *Какъ докоплю сотенку, такъ и положу въ приказъ.*—**ся**, быть докопляему; ‖ набираться до извѣстной мѣры само собою. **Докáпливанье** ср. длт. **докоплéнье** окн. дѣйст. по знч. гл.

Докáнчивать, **докопти́ть** что, окончить копченьемъ; выкоптить все или прокоптить совсѣмъ; коптить до чего.—**ся**, быть доканчиваему или **докоптѣ́ть**; коптить и коптиться до чего. **Докоптѣ́лый**, докоптѣвшій, прокоптѣвшій или прокопченый.

Докáпывать, **докопáть** что, окончить копаньемъ, выкопать вовсе; ‖ копать до чего.—**ся**, быть докапываему; ‖ копать или копаться до чего, дорываться, дорыться, доискаться. **Докáпыванье** ср. длит. **докопáнье** окнч. **докóпъ** м. **докóпка** ж. об. дѣйст. по гл. **Докóпчивый**, кто любитъ докапываться, доискиваться, дорываться, дóискливый.

Докарáбкиваться, **докарáбкаться** до чего, долѣзть, добраться карабкаясь. *Докарабкались до вершины утеса.*

Докарáчивать, **докарáчить** *кого до нéльзя, до стѣны*, допячивать, заставить карачиться, пятиться на карачкахъ до чего. —**ся**, допятиться; ‖ ходить или лазить на карачкахъ до чего.

Докáркивать, **докáркать**, **докáркнуть**, прокаркать до конца, докричать каркая; каркать до чего. *Не докаркнулъ грачъ, какъ я его убилъ.*—**ся**, добиться, достигнуть чего каркая. *Докáркалась ворона заряда. Ужъ вѣрь мнѣ, старуха докáркается своего, эта карга не отстанетъ.*

Докáрмливать, **докорми́ть** кого, оканчивать кормленье; ‖ кормить до чего.—**ся**, быть докармливаему; ‖ кормить до какихъ послѣдствій. *Докормилъ ребенка или докормился до того, что окормилъ его.* **Докáрмливанье** ср. длт. **докормлéнье** окн. **докóрмъ** м. **докóрмка** ж. дѣйст. по знач. гл.

Докартáвливать, **докартáвить**, картавить до чего, до конца. —**ся**, до чего, достигнуть чего картавя.

Докартéжничать или — **ся** до чего, играть въ карты, картежничать до какихъ послѣдствій.

Дока(о)рю́чить что, скорючить, скорчить, согнуть вовсе или до чего.—**ся**, стрд. и возв. по смыслу речи.

Докáтывать, **докатáть** что, кончить катаньемъ; ‖ катать до чего. —**ся**, быть докатываему; ‖ катать или ‖ кататься до какихъ послѣдствій. *Бѣлье докáтывается. До того докатались, что лошади стали. Поскрыпитъ, да дойдетъ; а не дойдетъ, такъ докатится.* **Докáтыванье** дл. **докатáнье** окн. **докáтъ** м. **докáтка** ж. об. дѣйст. по знач. гл. *катáть.* **Докáтывать**, **докати́ть** что, катить до мѣста. ‖ *Докати́ть* также доѣхать, прикатить на лошадяхъ, шутч. **докатóшить**, **докатóнить**. —**ся**, быть докачену (пóкатомъ); ‖ катиться до чего, до мѣста. **Докáтыванье** ср. дл. **докачéнье** ок. **докатъ** м. **докáтка** ж. об. дѣйст. по гл. *кати́ть.* **Докáтчивый**, что легко докатывается. *Костяной шаръ докáтчивѣе деревяннаго.*

Докáчивать, **докачáть**, **докачнуть** что, докончить качкой; перестать качать; ‖ качать до чего. *Всю ли воду докачали? Не докачивай ребенка до дурноты.*—**ся**, быть докачиваему; ‖ качаться, колебаться до чего или до покою. *Малый водоемъ докáчивается изъ большаго*, пополняется насосомъ. *Докачались на качеляхъ до дурноты. Маятникъ докачался, сталъ.* **Докáчиванье** ср. длит. **докачáнье** окнч. **докáчка** ж. об. дѣйствіе по знч. глг.

Докáшивать, **докоси́ть** что, оканчивать косьбу; выкосить извѣстный участокъ.—**ся**, быть докашиваему; ‖ косить до чего, до какихъ послѣдствій. *Докосили до темной ноченьки, и до спасиба не докосились.* ‖ Коситься до чего глазами; коситься на кого, на что, до чего. **Докáшиванье** ср. дл. **докошéнье** окнч. **докóсъ** м. об. дѣйствіе по знач. глг.

Докáшливать, **докáшлять**, **докáшлянуть**, выкашляться, прокашляться, начавъ или ставъ кашлять, кончить; ‖* досказывать, договаривать, говорить до конца, высказать все.—**ся**, быть докашливаему; ‖ кашлять до чего, достигать чего кашлемъ. *Его не докашляешься*, не дозовешься, хоть закашляйся.

Доквáшивать, **доквáсить** что, квасить до конца, оканчивать квашенье, квасить до чего.—**ся**, быть доквашиваему; ‖ квасить до чего, до какихъ послѣдствій; ‖ докисать, дображивать по себѣ. **Доквáшиванье** ср. длит. **доквáшенье** ср. окн. **доквасъ** м. **доквáска** ж. об. дѣйст. по знач. глг.

Докéль, **докéлива**, **докéлича** нар. *тмб.* доколь, доколѣ, докáмѣ, покá, докá, докуда, докудова, покуда; до коего мѣста, времени.

Докивáться кого, домигаться, дозваться кивая пальцемъ или головою; докликаться, дозваться знаками.

Доки́дывать или **докидáть**; **доки́дать**, оканчивать занятіе, состоящее въ кидкѣ чего. *Докидáйте скорѣе стогъ; мы ужъ доки́дали*, дометали, добросали, сложили. *Кругленькимъ, маленькимъ до неба докинешь?* глазъ. *Отъ Рѣшмы до Ки́нешмы глазами доки́нешь ли?* ‖ **Доки́дывать** или **докидáть**, **доки́нуть** что, добрасывать, долукнуть до извѣстнаго мѣста. *Главомъ окинешь, а камнемъ не докинешь. Докинь еще гривенникъ*, прибавь. — **ся**, быть докидываему, въ различн. знач. ‖ Кидáть или кидáться до чего, до какихъ послѣдствій. *Докинуться до начальства*, прибѣгнуть, дойти. **Доки́дыванье**, **докидáнье** дл. **доки́данье** окн. **доки́дъ** м. **доки́дка** ж. дѣйст. по гл. **Докиднóй**, **доки́дочный**, прибавочный, добавочный. **Доки́дчикъ** м. кто докидываетъ. *У насъ камень рвали, да* **доки́дышемъ** *зашибло человѣка.*

Докипáть, **докипѣ́ть**, кипѣть сколько нужно или до чего либо. *Докипѣли щи до перекипу, и ушли.* **Докипáнье** ср. длит. **дóкипъ** м. об. состояніе по гл. **Докипѣ́лый**, докипѣвшій.

Докисáть, **доки́снуть**, доквашиваться, добрáживать, достигать извѣстной степени кислоты. **Докисáнье** дл. **дóкисъ** м. **доки́ска** ж. об. состояніе по гл. **Доки́слый** прл. **дóкись** ж. что докисло; прокислые остатки пищи или питей. ‖ Соединенія металовъ и другихъ началъ, съ кислородомъ, по степенямъ или количеству послѣдняго, называются: *зáкись, нéдокись, óкись, дóкись, пéрекись*; всякая кислота и щелочь принадлежитъ къ одному изъ сихъ соединеній. **Доки́слый**, докиснувшій.

Доклáдывать или **докладáть**, **доклáсть** что, продолжать или оканчивать кладку; класть, прикладывать до чего; набавлять, добавлять; ‖ достраивать каменную постройку. ‖ *Доклáдывать* или *докладáть*, **доложи́ть**, донести, довести до свѣденья, представить о чемъ высшему себя. —**ся**, быть докладываему; ‖ докладывать о себѣ, просить черезъ кого позволенья войти. *Надо сперва доложиться.* **Доклáдыванье** ср. длит. **доложéнье** окн. **доклáдъ** м. **доклáдка** ж. об. дѣйствіе по значенію гл. ‖ *Доклáдъ* юж. также портняжный прикладъ: подкладка, пуговицы апр. ‖ писменое представленіе о чемъ, б. ч. не въ видѣ донесенья, а докладной записки; ‖ день и часъ, когда начальнику докладываютъ. *У министра доклады департаментовъ расписаны поденно. Нести бумаги къ докладу*, на разрѣшенье, доложить ихъ кому. *Отъ доклада пóслуха не брать*, стар. **Докладнóй**, къ докладу, въ разныхъ значен. относящійся, его составляющій. *Докладнáя стѣнка*, доложеная, пристроеная.

Докладно́й рубль, до(на)бавочный. *Докладно́й холопъ*, *стар.* крѣпостной, дворовый, дошедшій не по наслѣдству, а по особой купчей. *Докладно́й день*, когда бываетъ у начальника докладъ. *Докладна́я записка*, бумага безъ титула или величанья, въ которой проситель или докладчикъ говоритъ о себѣ б.ч. въ третьемъ лицѣ. *Докладной списокъ*, *стар.* судебный приговоръ, выдававшійся оправданому, въ видѣ охраны. **Докла́дчикъ** м. **—чица** ж. кто докладываетъ; родъ дѣлопроизводителя въ общихъ засѣданіяхъ. **Докла́дчиковъ**, ему лично принадлжщ. **Докла́дчичій**, званію его свойственый.

Докла́ниваться, **докла́няться**, см. *доклоня́ть*.

Докле́вывать, **доклева́ть** что, исклевывать вовсе или поѣдать клювомъ. — **ся**, быть доклевываему; ‖ клевать или клеваться взаимно до чего. **Докле́вываньe** ср. длит. **доклева́нье** окнч. **докле́въ** м. **докле́вка** ж. об. дѣйст. по знач. глг.

Докле́ивать, **доклеи́ть** что, докончить клейкой. — **ся**, быть доклеиваему; ‖ клеить до чего, достигнуть чего либо клейкою. **Докле́иванье** ср. длит. **доклее́нье** окнч. **докле́йка** ж. об. дѣйствіе по знач. глг.

Доклейми́ть что, докончить клейменье, наложить всѣ клейма. —**ся**, быть доклеймену; ‖ клеймить до чего, достигнуть чего клейменьемъ. **Доклейме́ніе** ср. окнч. дѣйствіе по знач. глг.

Докле́пывать, **доклепа́ть** что, заклепать окончательно или клепать до чего.—**ся**, быть доклепываему; ‖ клепать, наклепывать на кого или ‖ вклепываться во что, до какихъ послѣдствій. **Докле́пыванье** ср. длит. **доклепа́нье** окнч. **докле́пъ** м. **докле́пка** ж. об. дѣйст. по знач. гл.

Доклика́ть, **докли́кнуть** *до какого либо мѣста*, кликать, подавая голосъ на извѣстное растоянье. *Отсюда по конецъ по́ля не докли́кнешь голосомъ*. **Докли́кать** до чего, докричаться, дозваться. *Я до того докли́калъ, что охри́пъ, что услышали*. **Доклика́ться**, **докли́каться** кого, дозваться, докричаться, звать или кликать до приходу кого. *Тутъ никого не-дозовешься, не докли́чешься*. **До́клику** *нѣтъ*, не дозовешься. *Растояніе въ одинъ, два до́клика*, перезыва, переклика.

Докли́нивать, **докли́нить** что, заклинить добавочно; ‖ кончить заклинку; клинить до чего, до какихъ послѣдствій.—**ся**, быть доклиниваему; ‖ клинить (за-рас-) до какихъ либо послѣдствій. **Докли́ниванье** ср. длит. **докли́нъ** м. об. **докли́нка** ж. об. дѣйст. по знач. гл.

Доклоня́ть, **доклони́ть** что, до чего, клонить или наклонять до извѣстнаго мѣста. —**ся**, быть доклоняему. **Доклоне́ніе** ср. окнч. **докло́нъ** м. об. дѣйст. и состояніе по знач. гл. на *ть* и на *ся*. **Докло́нчивый**, легко наклоняемый. **Докла́ниваться**, **докла́няться** до чего, допроситься, домолиться, кланяться и просить до исполненія кѣмъ просьбы.

Доклокота́ть, клокотать до конца или до чего.

Доклохта́ть, перестать клохтать или продолжать до какихъ послѣдствій; **доклохта́ться** чего, до чего, то же.

Докло́чить что, до чего, всклочить до извѣстной степени.

Доклуби́ть. *Доклубивъ волны свои до устья, Волга впадаетъ десятками потоковъ въ море. Дымъ отъ лѣснаго палу* **доклуби́лся** *до насъ*, донесся клубомъ.

Доклю́кать или—**ся** до чего, допиться, дойти до чего пьянствомъ.

Доклю́чничать или —**ся** до чего, достигнуть чего, добраго или худаго, въ должности ключника,—ницы.

Докобе́ниться до чего, доломаться, кобениться до лиха, до бѣды.

Доко́вывать или **дока́вывать**, **докова́ть** что, докончить ковкою; ‖ ковать до чего. —**ся**, быть дока́вываему, отдѣлываему; ‖—до чего, достигнуть чего ковкой. **Дока́вываньe** ср. длит. **докова́нье** окнч. **доко́въ** м. **доко́вка** ж. дѣйст. по знач. гл. *Недоковъ желѣза*, недостача выхода, изъ руды, противъ счету. **Доко́вочный**, къ доко́вкѣ относящійся.

Доковы́ливать, **доковыля́ть**, дохромать до мѣста, съ трудомъ дойти, дотащиться. *Доковыля́ть* или **доковыля́ться** до чего, достигнуть, добиться, нажить что, худо или добро, ковыляя. **Доковыля́нье**, **доковы́лка**, дѣйст. по знач. гл.

Доковы́ривать, **доковыря́ть**, **доковырну́ть** что, оканчивать ковыряньемъ. *Доковы́ривай лапотки, да пойдемъ*.—**ся**, быть доковырену; ‖—до чего, дойти, достигнуть ковыряньемъ. *Доковырялъ, —ся опять до́-крови*. **Доковы́риванье** длит. **доковыря́нье** ок. **доковы́ръ** м. **доковы́рка** ж. об. дѣйст. по знач. глг. **Доковы́рочный**, къ доковыркѣ относящійся. **Доковы́рчивый**, доковыривающійся до всего.

Докола́чивать. **доколоти́ть** что, добивать. *Доколотить сваи*, забить всѣ; *доколотить сваю*, добить ее до мѣста. *Доколотить кого до полоу́мья*, довести до этого побоями и дурнымъ обращеньемъ. *Доколотили всю посуду*, разбили, добили всю. *Онъ доколачиваетъ послѣднюю тысченку* (или *сотнягу*). —**ся**, быть доколачиваему; ‖ добиться чего, достигнуть колотя или ‖ колотясь, переколачиваясь. **Докола́чиванье** ср. длит. **доколоче́нье** окн. **до́колотъ** м. **доколо́тка** ж. об. дѣйст. по знач. глг. *До́колотъ свай*, добой, досадка.

Доколеси́ть до чего, *до мѣста, до какого случая*, колесить, ѣхать, ѣздить и достигать куда, чего;—**ся**, то же, въ послѣдн. знач. *Доколесились того, что засѣли безъ колесъ*.

Доколоты́рничать или **доколоты́рить**,—**ся** до чего, дойти до чего колотырствомъ, дракой, ссорой, отбоемъ.

Доколо́ть, см. *дока́лывать*.

Доколу́пывать, **доколупа́ть**, **доколупну́ть**, доковыривать, оканчивать, бросить колупанье; колупать до чего. —**ся**, быть доколупываему, доковыриваему;—до чего, дойти колупаньемъ. **Доколу́пыванье** длит. **доколупа́нье** окн. **до́колупъ** м. **доколу́пка** ж. об. дѣйст. по знч. гл. **Доколу́пчивый**, кто легко, скоро доколупывается; ‖* охочій доискиваться до всего.

Доко́ль, **доко́лѣ**; **доко́лево**, **доко́лича**, доке́ль, доке́лева, доку́лича, доку́ль; докуда, дока́мѣ, дока́, дока́мѣстъ, нар. времени и мѣста, означ. срокъ, а иногда и мѣру; покуда, пока́мѣ, покамѣсть; потуда, пото́лѣ. *Жди, доколѣ не приду. А доколѣ еще ждать?* долго ли. *А ты доколь займись чѣмъ*, пока, покуда, сколько бы ни ждать. *Доколѣ мѣрять, доколѣ пускать полосу?* до коихъ мѣстъ, дока́мѣстъ. **Доко́льный**, означаетъ будущность вобще, срокъ впереди. *Доко́льный страдалецъ онъ, это Богъ вѣдаетъ!* долго ли еще ему страдать.

Докома́нный, **докомо́нный** *тмб.* притома́нный, точный, подлинный, настоящій, истотный, истинный; ‖ основательный, должнымъ порядкомъ сдѣланый; доко́нный; *пртвпл. подложный*.

Доконово́дить или **доконово́диться** до чего, достигнуть чего коноводствомъ, будучи зачинщикомъ, дойти этимъ до бѣды.

Доконопа́чивать, **доконопа́тить** что, окончить конопаткой. —**ся**, быть доконопачиваему; ‖ конопатить до чего, достигнуть чего этимъ. **Доконопа́чиванье** длт. **доконопа́ченье** ок. **доконопа́тка** ж. об. дѣйст. по знч. гл.

Доконча́ть, **доко́нчить**, см. *доканчивать*.

Доко́нъ м. основная причина, существеный поводъ, начальная пружина; исходъ, начало чему. *По доко́намъ пойдешь, до всего дойдешь*, при розыскѣ. ‖ Окончательный договоръ, условіе, служащее *доко́номъ* всему дѣлу. *Притти въ доко́нъ*, разориться, стать въ тупикъ. дойти въ чемъ до конца. **Доко́нный**, докоманный, притоманный, точный; подлинный, истинный, вѣрный;

основный или основательный. *Доко́нно знаю, доко́нно говорю. Доконное сужденье, заключенье*, логичное. **Докона́ть** кого, чѣмъ, довести до крайности, дойти, доѣхать, донять, уходить, порѣшить, покончить, погубить тѣмъ или другимъ способомъ. ‖ *Иск. мет.* догорѣть. *Жи́галка докона́ла*, свѣча вся, догорѣла. **Докона́нье** ср. дѣйст. по гл. **Докона́тель** м. — **ница** ж. конатель, каратель, преслѣдователь, губитель.

Доконча́ть, доко́нчить, см. *дока́нчивать*.

Докопа́ть, докопа́нье, см. *дока́пывать*.

Докопи́ть, докопля́ть, см. *дока́пливать*.

Докопти́ть, докоптѣ́ть нпр. см. *дока́пчивать*.

Докорми́ть, —ся, см. *докармливать*.

Докорна́ть что, корная дорѣзать, окорнать совсѣмъ.

Докорче́вывать, докорчева́ть *лѣсъ*, доканчивать корчевку. **—ся** быть докорче́вываему; ‖ корчевать до чего, достигать чего корчуя. **Докорче́вываньe** ср. длит. **докорчева́нье** окнч. **докорче́вка** ж. об. дѣйст. по гл.

Доко́рчивать, доко́рчить *рожу*, скорчить совсѣмъ, до конца. *Не доко́рчилъ онъ рожи, какъ вдругъ входитъ начальникъ!* **—ся**, скорчиться до чего, до какого случая, послѣдствія.

Докоси́ть, докоше́нье, см. *дока́шивать*.

Докосма́чивать, докосма́тить что, кого, раскосматить вовсе.

Докоснѣ́ть до чего, коснѣя дождаться чего, дожить до чего.

Докосты́ливать, докостыля́ть кого, добивать костылемъ, тростью, костяшками кулака; — до чего, добрести, дойти костыляя, хромая. **—ся**, чего, добиваться, достигать костыляя.

Докоче́вывать, докочева́ть *до мѣста, до какихъ послѣдствій*; **—ся**, докочевать, въ послѣдн. знач.

Докра́дывать, докра́сть, — ся, доворо́вывать, доворовать, —ся до чего; ‖ подкрадываясь дойти до какого мѣста.

Докра́ивать, докрои́ть что, докончить кройкою, скроить совсѣмъ; кроить до чего. **—ся**, быть докраиваему; дойти до чего, достигнуть кройкою. **Докра́иванье** ср. длит. **докрое́ніе** окн. **докро́й** м. **докро́йка** ж. об. дѣйст. по знч. гл.

Докра́пливать и **докрапля́ть, докрапа́ть** и **докрапи́ть**, докончить краномъ, крапленьемъ, какъ краплятъ нпр. карты. **—ся**, быть докрапляему; ‖ дойти до чего, достигнуть чего крапленьемъ. **Докра́пливанье** дл. **докрапле́нье** ок. **докрапъ** м. об. дѣйст. по гл. **Докропля́ть, докропи́ть**, добрызгать, оканчивать кропленье, нпр. *кропиломъ*; ‖ — до кого, достать до кого брызгами; ‖ до чего, до какихъ послѣдствій. **—ся**, до чего, кропить до какихъ послѣдствій, достигнуть чего, окропляя что. **Докропа́ть** что, окончить кропая. *Докропать шитье; докропалъ стишенки*. **—ся**, добиться до чего кропая.

Докрашивать, докроши́ть что, доканчивать крошкою, искрошить все. **—ся**, быть докрашиваему; ‖ достигать чего крошкою. **Докра́шиванье** ср. дл. **докроше́нье** окн. **докро́шка** ж. об. дѣйств. по знач. гл.

Докра́шивать, докра́сить что, окончить крашеньемъ; до чего, достигать крашеньемъ. **—ся**, быть докрашиваему; ‖ достигнуть чего крашеньемъ. **Докра́шиванье** ср. длт. **докра́шенье** ок. **докра́ска** ж. об. дѣйст. по знч. гл. **Докраснѣ́ть**, покраснѣть совсѣмъ, до чего. *Докраснѣла до не́льзя*. **До́красна** нар. до красноты, до тѣхъ поръ, до той мѣры, покуда ни покраснѣетъ. *Настегать кого до́красна. Накалить жигало до́красна*. **Докрасова́ться** до чего, красуясь дойти до чего. *Докрасовалась дѣвка до сѣдой косы*, засидѣлась. *Хлѣбъ докрасовался*, открасовался, отцвѣлъ, сталъ наливаться.

Докри́кивать, докрича́ть, кричать до чего, говоря о времени, растояніи, какомъ либо послѣдствіи нпр. **—ся**, кричать до чего, до послѣдствія; доклика́ться, дозваться. **До́крикъ** м. растояніе на какомъ слышенъ человѣческій голосъ, докликъ, перекликъ.

До́крови нар. до кро́ви, до выступленія крови на тѣлѣ.

Докромши́ть что, кромшить до конца, или до чего либо. **—ся**, быть докромшену; ‖ до чего, достигнуть чего кромша. **Докромса́ть, — ся**, то же. **Докромса́нье** ср. дѣйст. по знач. глг.

Докропа́ть *работу, шитье*, доковырять, докончить кой-какъ. (*Докрапа́ть* см. *докра́пливать*). **Докропа́ться** до чего, достигнуть чего кропаньемъ. **Докропа́нье** ср. ок. дѣйст. по гл.

Докроши́ть что, см. *докра́шивать*.

Докругля́ть, докругли́ть что, оканчивать кругленье, круглить до чего. **—ся**, быть докругляему. **Докружи́ть, —ся**, кружить, — ся до чего, до какихъ послѣдствій. **Докругле́нье** ср. окн. дѣйст. по знач. гл. *Попо́лнить что (деньги)* **до́кругла**, до круглаго счету, безъ дробей, копеекъ нпр.

Докрупи́ть *крупу*, окончить выдѣлку ея, домолоть или дотолочь. **—ся**, быть докруплену.

Докру́чивать, докрути́ть что, докончить крученьемъ, закрутить, скрутить все или вовсе; ‖ — до чего, до извѣстной степени. **—ся**, быть докручиваему; ‖ до чего, достигать чего крученьемъ. **Докру́чиванье** ср. длит. **докруче́нье** окнч. **до́крутъ** м. **докру́тка** ж. об. дѣйст. по знч. гл.

Докручи́ниться до чего, догореваться, догрустить, — ся.

Докруши́ть что, разрушить, сокрушить окончательно. **—ся**, быть докрушену; ‖ докручи́ниться.

Докрыва́ть, докры́ть что, оканчивать крытіемъ; крыть до чего. **—ся**, быть докрываему; ‖ достигнуть чего крытіемъ. *Жидкою тушью не скоро докроешься до темной тѣни*. **Докрыва́нье** ср. длит. **докрытіе** окнч. **докры́шка** ж. об. дѣйст. по знач. гл.

До́кторъ м. латын. получившій въ университетѣ или въ академіи **до́кторство** ср. высшую ученую степень (1. дѣйствит. студентъ; 2. кандидатъ; 3. магистръ, 4. докторъ), по какому либо факультету. Обычно называютъ такъ только доктора медицины, а вобще и всякаго врача, лекаря. **До́кторша**, жена доктора. **До́кторовъ, до́кторшинъ**, ему либо ей принадлежащій. **До́кторскій**, сану или званію этому свойственый. **Доктора́нтъ**, кандидатъ на доктора, сдавшій испытаніе и пишущій диссертацію. **Доктрине́ръ** м. поборникъ старинной политики или управленья, противникъ нововведеніямъ.

Докувыркаться до чего, кувыркаться до какихъ либо послѣдствій.

Доку́да, доку́дова нар. до какого мѣста или времени, доколѣ; покуда, пока. *Съ насъ доку́да будетъ*.

Доку́ка, см. *докуча́ть*.

Докукова́ть, кончить кукованье; до чего, или **докукова́ться**, дойти, дожить до чего кукуя.

Доку́кситься до чего, дойти куксясь, натирая глаза кулакомъ.

Докулика́ть до чего, или **—ся**, дойти до чего пьянствомъ.

Докуль, доку́лева, докуда, доколѣ.

Докуме́каться до чего, дойти умомъ, добраться, понять. **Докумѣ́ть** прм. уразумѣть, понять вполнѣ. *Докумію сѣв.* понимаю.

Докуме́нтъ м. лат. всякая важная дѣловая бумага, также дипломъ, свидѣтельство нпр. **Докуме́нтный**, къ документу относящ.

Докуми́ться до чего, *ярс.* доспроситься, дознаться у добрыхъ людей, у кумушекъ. **Доку́мокъ** м. шуточ. названіе родственника кумы или ку́ма. *Это мнѣ кумъ, а это доку́мокъ, своякъ его*.

Докупа́ть, докупи́ть что, чего, прикупать, покупать остальное, окончить закупъ. **—ся**, быть докуплену; дойти до чего куплей. *Я докупился, сам.* закупилъ все нужное, скупилъ въ однѣ ру́ки. **Докупа́нье** длт. **докупле́нье** окн. **до́купъ** м. **доку́пка** ж. об. дѣйст. по знач. глг. *Доку́пка* также то, что докуплено,

докупно́й *товаръ*. **Доку́пщикъ** м. — **щица** ж. кто докупаетъ остатки, остальной товаръ или на свою остальную потребу.

Доку́пывать, **докупа́ть** кого, оканчивать купанье; ‖ купать до чего, до послѣдствій. — **ся**, быть докупываему; купаться до конца, оканчивать свое купанье; купать или купаться до какихъ либо дурныхъ послѣдствій. *Докупа́лся до лихора́дки.*

Доку́ривать, **докури́ть**, оканчивать куренье, курку, во всѣхъ знач. ‖ Курить до чего. — **ся** до чего, достигать чего куреньемъ. *Докури́лся до тошноты*, о трубкѣ. *Докурилъ* или *докурился смолкою до угару*, о куреніи для запаху; *до того докури́лись, что и заводъ сожгли*, о винѣ; *докури́лась навозная куча до того, что загорѣлась.* ‖ *Угольная яма докури́лась*, погасла. **Доку́риванье** длт. **докуре́нье** окн. **доку́ръ** м. **доку́рка** ж. об. дѣйст. или состоян. по глг. **Докурно́й**, **доку́рочный**, къ доку́ркѣ относящійся. **Доку́рчивый**, кто докуриваетъ или что докуривается до конца.

Докуроле́сить, — **ся**, допроказничать, додурить до чего.

Доку́сывать, **докуса́ть**, **докуси́ть** что или кого, догрыза́ть; — **ся**, догрызаться. **Доку́сыванье** ср. длит. **докуса́нье** окн. **доку́съ** м. **доку́ска** ж. об. **докуше́нье** однкр. дѣйст. по гл. *Докусилъ до-кро́ви. Докусалась собака до намордника.*

Докути́ть, — **ся**, см. доку́чивать.

Доку́тывать, **доку́тать** что, кого, закутать, укутать вовсе. — **ся** до чего, дойти до чего кутая или кутаясь.

Докуча́ть, **доку́чить** кому, чѣмъ, надоѣдать, просить неотступно, кланяться, упрашивать, лѣзть съ просьбою настоятельно; приставать, ку́читься кому. *Что докучаетъ, то и научаетъ. И лѣнивому свое брюхо не докучитъ.* **Докуча́ться** балч. **Доку́читься** чего, допроситься, выпросить, вымолить, выходить у кого; ‖ — до чего, дойти кучась до какихъ послѣдствій. **Докуча́нье** ср. длит. **доку́ка** ж. об. дѣйст. докучающаго, просящаго; *доку́ка* и самая просьба, ходатайство, хлопоты просителя. *У меня къ тебѣ доку́ка есть. Чужая докука злая мука. Убогаго докука, богатаго скука одолѣваютъ. Молись до пу́па, Богъ любитъ докуку*, кланяйся больше, ниже. *Много докуки, да ничего въ руки*, не далось. *Быть* или *ходить въ докукѣ*, хлопотать, кланяться, просить. **Доку́чный**, докучающій просьбами, наводящій скуку. *Ѣсть потѣшно, а работать докучно. Это докучная сказка*, бесконечная. *Полно тебѣ докучную сказку сказывать*, надоѣдать все однимъ. **Доку́чливый** *проситель*. **Доку́чность** ж. свойство докучнаго; **доку́чливость**, свойство докучливаго. **Доку́тчикъ** м. — **чица** ж. **доку́чникъ**, — **ница**, **докуча́л(к)а** об. **докуча́тель** м. — **ница** ж. кто кому либо докучаетъ, надоѣлъ.

Доку́чивать, **докути́ть**, оканчивать куче́нье; ‖ кутить до чего или **доку́чиваться**, **докути́ться** до чего, нпр. *до бѣды, до разоренья. Онъ доку́чиваетъ послѣдки имѣнья.* **Доку́чиванье** ср. длт. **докуче́нье** ок. **доку́тка** ж. об. дѣйст. по глг.

Доку́чивать, **доку́чить** что, доканчивать сгребку или свалку въ кучу или въ кучи. *Работницы докучиваютъ картофель.*

Доку́шивать, **доку́шать** что, доѣдать и допивать; оканчивать ѣду или поѣдать все; ‖ до чего, ѣсть и пить до дурныхъ послѣдствій. — **ся**, быть докушиваему; ‖ до чего, ѣсть или пить до послѣдствій. **Доку́шиванье** дл. **доку́шанье** ок. дѣйст. по гл.

Докши́ть *нал.* докстить, докрестить, откуда **до́кша** и **недо́кша** с. об. крещеный и некрещеный; первое въ видѣ ласки, второе бранно.

Докъ м. устройство въ портѣ, родъ водоема, въ который вводятся суда для чинки, причемъ докъ запирается и вода изъ него выкачивается. **До́ковый**, къ доку относящійся, принадлежащій.

Дола́вливать, **долови́ть** что, оканчивать ловъ, ловлю; ‖ до чего, дойти ловомъ до извѣстныхъ прелѣловъ или достигнуть чего. — **ся**, быть долавливаему; ‖ ловить до чего, до какихъ послѣдствій. **Дола́вливанье** длит. **доловле́ніе** ок. **доло́въ** м. **доло́вля** ж. об. дѣйст. по гл. **Доло́вный**, **доло́вочный**, къ долову относящс. *Нынѣ на рыбу доло́ву нѣтъ*, недоловъ, плохой заловъ. **Доло́вщикъ** м. кто долавливаетъ, вылавливаетъ послѣдки, остатки послѣ лова.

Дола́живать, **дола́дить** что, изладить совсѣмъ или докончить; ‖ до чего, довести до чего ла́женьемъ. — **ся**, быть долаживаему; добиться, довести до чего ладя, прилаживая. **Дола́живанье** ср. длит. **дола́женье** окнч. **дола́дъ** м. об. дѣйст. по знч. глг.

Дола́зить см. *долѣза́ть*.

Долакиро́вывать, **долакирова́ть** что, оканчивать лакировку или доводить ее до чего. — **ся**, быть долакировываему; ‖ лакировать до какихъ либо послѣдствій. **Долакирова́нье** ср. окнч. **долакиро́вка** ж. об. дѣйст. по знч. глг.

Дола́мливать, **доломи́ть** что, переломить надломаное, надрѣзаное; ‖ дойти до чего изламывая что. — **ся**, быть доламываему. *До него не доло́мишься*, къ нему не пускаютъ, не пробьешься. **Дола́мливанье** ср. длит. **доломле́ніе** окнч. дѣйст. по глг. **Дола́мывать**, **долома́ть** что, дола́мливать; также сламывать что, ломать строеніе до конца; ломать до чего, дойти до чего ломаньемъ, ломкой. — **ся**, быть доламываему; ‖ дойти до чего, достигнуть чего ломая. ‖ *Скоро ль ты долома́ешься*, перестанешь ломаться, скоро ли сдѣлаешь о чемъ просятъ. **Дола́мыванье** ср. длит. **доло́мъ** м. **доло́мка** ж. дѣйст. по знч. глг. **Доло́мочный**, къ доло́мкѣ относящійся.

Дола́щивать, **долощи́ть**, лощить до конца или до чего. — **ся**, быть дола́щиваему; ‖ лощить или — ся (себя) до послѣдствій. **Дола́щиванье** ср. длт. **долоще́нье** окн. дѣйст. по знч. гл.

Долби́ть, **долба́ть** *нвг.* **долб(а)ну́ть** что, прорѣзывать долотомъ; дѣлать дыру, наставляя рѣзецъ, колотя по немъ и выковыривая щепу, долотить, см. *долото*. *Долбануть кого въ голову*, ударить. *Не величка капля, а камень долбитъ. Что было долбить, само провалилось.* **Долби́ться**, быть долбиму; ‖ добиваться чего долбленьемъ. *Дятелъ до́лбится* или *дятелъ долбитъ*, стучитъ клювомъ въ дерево, выклевывая ямку. **Долби́ть* что про себя, твердить наизусть, учить отъ-слова до-слова; **Долби́ть* кому, что, вдолбить въ голову, вбивать въ память. **Долбле́нье** ср. окн. **долбе́жъ** м. **долбе́жка**, **до́лбка** ж. об. **долбо́къ** однокрт. дѣйст. по знач. гл. *Долбежи́ на пашнѣ*, крѣпкія мѣста́, суглинокъ. *Учить въ долбе́жку*, учить напамять, безъ смысла, **долбе́жничать**. **Долбежь** ж. все что долблено, всякая долбленая дыра, скважина. **Долбе́жный**, къ долбежу относящійся. *Долбежное долото*, шиповое, не рѣзное, не стамеска, толстое. **Долбе́жникъ**, **долби́ла** м. кто долбитъ, во всѣхъ знач. ‖ *Долбила* сиб. птица дятелъ. **Долби́ло** ср. долото, чѣмъ долбятъ. *Не косо долбилъ Данила, да не туда пошло долбило. Долбе́жники*, прозвище, присловье новгородцевъ, плотниковъ. **Долби́лка** ж. короткое, толстое долото, для долбки въ ступицѣ спицовыхъ гнѣздъ. **Долбу́ша**, **долбле́нка** ж. дуплянка, чиля́къ, лагунъ, долбленая липовая кадочка, со вставнымъ дномъ; долбленая чашка, корытце, калга́нъ. ‖ *Долбу́шка*, пск. **до́лбанецъ** м. долбленая лодочка, челнъ однодеревка, душегубка. **Долбня́**, **долбу́ха**, **долбе́ха**, **долбе́шка**, **долбовня́** ж. колотушка, чекмарь, родъ большаго деревяннаго молота или чурбанъ съ вытесаною рукоятью; трамбовка. *Долбней въ голову не вобьешь.* ‖ Самое широкое плотничье долото. ‖ *Долбня* влад. долбле́нка, обычно идущая на квашню или дежу.

Дать **долбуна́**, **долбняка́**, **долбака́**, *долбу́ху*, тумака, кулака, колотушку. **До́лбень** м. дурень, тупой, глупый челов. **Долбе́жить**, колотить, бить. **Доло́бка** ж. *ур-казч.* тропа́.

Долгій, большой, длинный, о протяженіи и особ. о времени. *Рускій часъ до́логъ. Тонко прясть—долго ждать. Весною дни долгіе, да нитка короткая*, лѣнь прясть. *Долго ли, коротко ли, а чему быть, не миновать. Въ долгихъ речахъ и короткихъ толковъ нѣту. У бабы во́лосъ до́логъ, да умъ коротокъ. Долгая постромка въ долгій путь не годится. Долгая лавка*, въ избѣ, отъ дверей или коника до верхняго угла. *Долгій слогъ, долгое удареніе*, протяжное. *Ѣхать на долгихъ*, не на смѣнныхъ, на однѣхъ и тѣхъ же лошадяхъ, кормя, на протяжныхъ. *У него языкъ до́логъ*, провирается, лишнее и дерзко говоритъ. *У него ру́ки* или *пальцы долги*, онъ нечистъ на́руку; *долгія*, вѣрнѣе длинныя, *ру́ки* означаютъ и власть: далече достанетъ. **Долго** нар. продолжительно, много времени. *До́льше, до́лѣе* или *до́лѣ*, срвн. степ. нар. *долго*, употрб. б. ч. о времени. *На-***долгѣ́**, на длинномъ растояніи; долгое время; противоп. *на-короткѣ*. **Долгу́щій** *сѣв.* весма долгій, длинный. *Кормитъ не широкая полоса, а долгая. Въ долгомъ платьѣ, да въ короткомъ разумѣ*, о женск. нѣмецк. платьѣ. *Короткую речь слушать хорошо, подъ долгую речь думать хорошо. Долга эта пѣсня. Намъ конца этой пѣсни не дождаться*, не дожить до конца. *Тотъ человѣкъ и дорогъ, у кого носъ долгъ. Не долга оглобля, да до Москвы достаетъ. День долгъ, а вѣкъ коротокъ. Вѣкъ долгъ, да часъ дорогъ. Вѣкъ долгъ, всѣмъ полонъ. Выпьемъ по полной, вѣкъ нашъ не долгой! Въ долгій вѣкъ и въ добрый часъ! Женился скоро, да на долгое горе. Долго ли, коротко ли, а будетъ конецъ. Лихое долго помнится, а хорошее скоро забудется. Не долго думалъ, да хорошо молвилъ. Долго думалъ, да хорошо совралъ. Долго думалъ, да ничего не выдумалъ. Долго жить—много терять. Говори такъ, чтобъ на долго стало*, всего вразъ не переврешь. *Спать долго, жить съ долгомъ. Долго спать, долгъ наспать. Долго спать, съ долгомъ встать. Спать долго, встать съ долгомъ. О томъ холопъ не тужитъ, что долго служитъ. Оно все равно (все одно), да толковать долго́. За кѣмъ долгій конецъ, тому долго и жить*, когда ломаютъ вдвоемъ косточку или пирогъ. *Въ чужой рукѣ и дольше и толще*. **Долгова́тый**, нѣсколько долгій. **Долго́нько** нар. долговато. *Долгъ день до вечера, коли дѣлать нечего!* **Долги́мъ-долго́шенько** или **долго́хонько**, очень долго. **Долга́й**, **долгу́нъ** м. **долгу́ша**, **долгу́нья** ж. великорослый человѣкъ или иной предметъ. *Виноградъ долгунъ*, *донс.* съ долгими ягодами. *Долгая долгушка, ты куда пошла? А тебѣ, стрижена губа, что за нужда?* рѣка и обкошеные берега. ‖ *Долгу́ша*, **долгу́шка**, повозка на длинномъ ходу, тарантасъ, карандасъ, разлюлй. ‖ Растеніе Dulichium? ‖ Раковина Erycina. **Долгуне́цъ**, ростунъ, глухойленъ, порода льну, который даетъ долгое, жестковатое волокно. **Долга́рь** м. *арх.* **должи́на** ж. *пск.* не переполѣненыя дрова, плахи, *прм.* **долго́тье**, *пов.* **должье́** собир. **должéцъ** *пск.* двойникъ, дрова коими обжигаютъ кирпичъ, варятъ соль *пир.* **Должни́къ** м. жердь, слега, шестъ *кал.* ‖ Ленъ волокнистой породы (см. также *долгъ*). **Должня́къ** м. продольная настилка; *клади́ должняко́мъ, должье́мъ*, вдоль. **До́лжикъ** м. всякое долгое, продольное дерево, въ плотничьихъ подѣлкахъ; ‖ оглобля тележная; ‖ ремешекъ, часть путцевъ или опутинокъ ловчей птицы: *до́лжики* идутъ отъ *обносцевъ* (нога́вокъ) и за нихъ держатъ и привязываютъ со́кола. **Долгея́** ж. *стар.* бывшая въ Новгородѣ мелкая монета. **Должея́** ж. продо́льная выемка, пазъ, бороздка, ложка; ‖ дощечка, коею задѣлывается *дѣль*, продолговатая скважина борти. **Должина́** ж. *пск.* длина, долина́. **Должи́нникъ** *пск.* дровяной лѣсъ на должье или должецъ. **Долу́жка** (*долгушка?*) об. *пск.* ребенокъ большаго росту. **Должи́ть** *время*, длить, медлить. ‖ *Должи́ть рожь* *прм.* сѣять? *За старымъ жить, только вѣкъ должить; за малымъ жить, только маяться; за ровней жить, тѣшиться. За плохимъ жить, только вѣкъ должи́ть*. **Должа́ть** (см. также *долгъ*), длиться, тянуться по времени. *Зима у насъ что-то должаетъ*. **Долгота́** ж. длина, продолжительность, о протяженіи и о времени; нынѣ въ этомъ знач. малоупотрб. *Долгота дней моихъ*, вѣкъ мой. *Долгота мѣста*, на землѣ, растояніе мѣста въ градусахъ по равноденственнику, считая отъ условнаго перваго полуденника, къ востоку. Она же опредѣляетъ и разность времени мѣстъ, и потому можетъ выражаться въ градусахъ и въ часахъ. *Долгота свѣтила*, дуга солнопутья, между точкою весенняго равноденствія и дугою широты свѣтила. **До́лгость** ж. долгота, какъ свойство, продолжительность. *По долгости времени соскучился*. **Долго́тникъ**, полуденникъ, меридіанъ (*широ́тникъ*, паралель). **Долго́тный**, къ долготѣ относящійся. Въ сложныхъ слова́хъ, *до́лго* выражаетъ то длиноту, то продолжительность, относясь, либо къ погонной мѣрѣ, либо ко времени. **Долгоборо́дый**, длиннобородый. **Долгови́слый** *плащъ, одежа*, длинная или долгополая. **Долговоло́сый**, длинноволо́сый. **Долговоло́сица** ж. шуточ. бабы, женщины. **Долговре́менный** и **долговре́менность** ж. продолжительный и —ность. **Долговы́йный**, долгошейный. **Долговѣ́чный**, многолѣтній, одареный долгимъ вѣкомъ. **Долговѣ́чность** ж. качество, принадлежность долговѣчнаго. **Долговя́зый** *человѣкъ*, долга́й, высокій и тонкій. **Долгогри́вый**, у кого грива долгая. **Долгоде́нство** или **—віе** ср. долговѣчность, долгая жизнь. ‖ Пора должайшихъ дней; на сѣверн. полушаріи, когда солнце вступаетъ въ знакъ рака; вообще лѣто. **Долгоде́нственый**, долговѣчный, долговременный, многолѣтній. **Долгоде́нствовать**, долго жить. **Долгодне́вный**, многодневный, продолжительный, считая на дни. **Долгожа́лый**, у кого или чего долгое жало. **Долгожи́тіе** ср. долгая жизнь. **Долгожи́зненый**, **долгоживо́тный**, долговѣчный. **Долгозу́бый** *нвг.* насмѣшливый, скалозубый. **Долгокру́гъ** м. кругъ о двухъ средоточіяхъ, элипсъ, овалъ. **Долгокру́глый**, продолговатокруглый, элиптическій, овальный. **Долгокру́жный**, къ нему относящ. **Долголе́звеный**, **долголе́звый**, **—лёзый**, у чего долгое, длинное лезвіе, острое желѣзо. **Долголи́стый**, съ долгими листьями. **Долголѣ́тіе** или **долголѣ́тство** ср. долгожитіе, многолѣтіе. **Долголѣ́тствовать**, долго жить. **Долгомо́рдый**, у кого долгая морда, долгорылый. **Долгому́ченикъ** м. **—ница** ж. кто долго былъ въ мученіи. **Долгомѣ́рный**, дальномѣрный, гов. о зрительной трубѣ, пушкѣ *пир.* **Долгоно́гій** *прл.* **долгоно́жка** об. у кого или чего долгія ноги. ‖ Насѣкомое Tipula. **Долгоно́сый** *прл.* **долгоно́съ** м. **долгоно́ска** ж. у кого длинный носъ. *Долгоносый себѣ на умѣ*. **Долгоно́сикъ** м. жукъ съ хоботкомъ, Curculio; одинъ изъ маленькихъ видовъ долгоносика подъѣдаетъ зерновой хлѣбъ въ зернѣ. **Долгоны́ря** об. мастеръ нырять. **Долгопа́лый**, **долгопе́рстый**, у кого длинные пальцы. **Долгопе́рый**, съ длинными перьями. **Долгопе́ръ** м. рыба Exocoetus, летуха, летучая рыба; ученые наши дали ей уродливую кличку *вылетающей и выпрыгивающей*!! **Долгопо́лый**, объ одеждѣ, съ длинными полами. *Литва беззаконная, долгополая, сиволапая, поганая*. **Долгопу́зики** *астрх.* кличка воронежскихъ переселенцевъ.

Долгопя́тая *обезьяна*. **Долгоре́брый**, у кого долгія ре́бра. **Долгоро́слый**, о челов. растенія или деревѣ, высокоро́слый. **Долгору́кій**, длиннорукій. || *Нвг.* воръ, воришка, нечистый на́руку. **Долгору́чка**, долгорукая обезьяна. **Долгоры́лый**, у кого длинное рыло. **Долгоречи́вый**, многоречивый, многословный. **Долгорука́вая** *рубаха*. **долгорука́вка** *влгд.* женская рубаха съ рукавами во всю длину стана, для пышныхъ складокъ. **Долгосидѣ́лый**, *щего́лъ, ястребъ*, бывшій долго въ рукахъ, въ клѣткѣ. **Долгоси́рое** житье, долгое сиротство. **Долгосожи́тіе** ср. продолжительное сожитіе. **Долгоспа́ха** об. *нвг.* соня. **Долгоспо́рый**, весна спорый, прочный. **Долгоро́чный**, длящійся долго, долговре́менный. *Долгосрочный отпускъ*, долѣе мѣсяца. **Долгоство́льный**, о ружьѣ, деревѣ, съ долгимъ стволомъ. **Долгостебе́лка** собр. порода яблокъ, бѣлыхъ, мягкихъ и сочныхъ, идущихъ въ мочку и на варенья. **Долгося́жное** ружье, долгомѣрное. **Долготерпѣ́нье** ср. терпѣли́вость. **Долготерпѣли́вый**, у кого много терпѣнья. **Долготерпѣли́вость** ж. свойство это. **Долготя́глый** *человѣкъ* или *конь*, старый, давнишній служака или работникъ. **Долгоу́сый** *полякъ*. **Долгоу́сикъ**, растеніе желтуха, Senecio Jacobea. **Долгу́зничать**? *пск.* кусо́вничать, по́ходя ѣсть. **Долгу́зикъ** (долгопу́зикъ?), брюханъ, пузанъ. **Долгоу́хій**, съ долгими ушами, *мир.* собака, свѣтецъ. **Долгоу́шка** ж. игла съ просторнымъ ушко́мъ, штопальная. || *Влгд.* шапка съ длинными ушами, для обмотки; малахай. **Долгохво́стый**, у кого или чего длинный хвостъ. **Долгохво́стикъ** м. пташка Parus caudatus. **Долгохво́стка** ж. шуточ. кто ходитъ не въ сарафанѣ, а въ нѣмецкомъ платьѣ. **Долгохо́ботный** прл. **долгохо́ботникъ** м. у кого длинный хоботъ. **Долгошейный** прл. **долгоше́я**, **долгоше́йка** об. у кого или чего длинная шея. || *Долгошейкою* зовутъ и тыкву травянку, горлянку. **Долгоязы́чный**, рѣзкій, дерзкій на языкъ, безразсудно болтливый. **Долгоязы́чіе** ср. болтливость ко вреду себѣ или другимъ.

Долгъ м. все должное, что должно исполнить, обязаность. *Общій долгъ человѣка* вмѣщаетъ долгъ его Богу, долгъ гражданина и долгъ семьянина; исполненіемъ этихъ обязаностей онъ въ *долгу*, онѣ составляютъ *долгъ* его, какъ взятыя у кого взаймы денги или вещи, или все то, чѣмъ обязанъ онъ, по обѣщанью или какому условію. || *Долгъ, долги́*, заемныя денги; плата за что либо, взятое съ обѣщаньемъ уплаты, возврата. *Поверстать долгъ. Долги неоплатные, безнадежные. Долги текучіе*, по счетамъ, оборотамъ. *Его должи́шки сокрушаютъ. Въ копнахъ не сѣно, въ долгахъ не денги*: копна сгніетъ, а денги пропадутъ. *Отдать послѣдній долгъ природѣ*, умереть; — *покойнику*, быть на похоронахъ его. *Должи́ща, что печище*: сколько ни клади въ нее дровъ, все сгоритъ, и все мало. *Богъ въ долгу не останется. За Богомъ должекъ не пропадетъ. По уши въ долгу. Въ долгахъ по горло. Весь, и волосъ въ долгу. Торгу на три алтына, а долгу на пять. Въ долгъ не лѣземъ, изъ долгу не выходимъ. Столько долгу, сколько воло́съ на головѣ. Въ долгу, какъ въ шелку. Въ долгахъ, что въ репьяхъ. Что въ Москвѣ въ торгу, чтобъ было у тебя въ долгу (въ дому)! Есть долгъ, не спорю, отдамъ не скоро; а станешь докучать, и повѣкъ не видать. Долженъ, не спорю, отдамъ не скоро; когда захочу, тогда и заплачу́. Старый долгъ за находку. Въ долгу, что въ морѣ: ни дна, ни береговъ. По долги, не по грибы. По долги не съ кузовочкомъ. Бери долгъ, чѣмъ даютъ, а не чѣмъ хочется. Долги собирать, и ошурками брать. Долги собирать, что по міру итти: бери, что даютъ, да кланяйся. Отъ долговъ, хоть въ воду; хоть удавиться, хоть петлю на шею. Долгъ не реветъ, а спать не дастъ. Долгъ отдать, не бѣда заплатить. Старъ долгъ, да кто жъ его помнитъ? У долга и вѣкъ долгъ. Долги́ помнитъ не тотъ, кто беретъ, а кто даетъ. Нѣтъ труднѣе: Богу молиться, родителей почитать, да долги отдавать. Отца, мать кормить, да долги платить (трудно). Онъ въ долгу не останется. Долгъ платежемъ красенъ. Не божись, въ долгъ повѣрю. Отъ долговъ и въ подполье уходятъ. Долго спать съ долгомъ встать. Спать долго, встать (жить) съ долгомъ. Чѣмъ живешь? Долгами (А что ѣшь? Щи съ пирогами). Сегодня на денги, а завтра въ долгъ. Долги́, что тля (моль) въ мѣху. Съѣдаютъ долги́ и богатаго. Тотъ въ нищіе пошелъ, на комъ долгъ тяжелъ. Нечѣмъ платить долгу, такъ итти на Волгу*, прежде о разбоѣ, нынѣ о бурлачествѣ. **Долгово́й**, къ долгамъ относящійся. *Долговая книга*, въ коей пишутся долги. **Должко́выя** *денги*, должокъ составляющія. **До́лжный**, о челов. обязаный, по долгу своему вынужденый къ чему. *Я долженъ говорить правду*. О поступкахъ, требуемое долгомъ, обязаностью. *Должное повиновеніе требуетъ и должнаго уваженія*. О долгахъ денежныхъ: кто долженъ, и что долженъ. *Я долженъ ему, кромѣ денежныхъ ста рублей, еще сто, за лошадь. Слава тебѣ, Господи: и сытъ, и пьянъ, и никому не долженъ!* **До́лжно** нар. или безлич. гл. надлежитъ, надо, надобно, слѣдуетъ, потребно, необходимо требуется; по долгу, по обязаности, должнымъ порядкомъ. *Должно жить какъ Богъ велитъ. Живи должно*, какъ слѣдуетъ. *Не все должно, что можно*. **До́лжное** с. срд. все что кто либо долженъ, что обязанъ исполнить, что составляетъ долгъ. *Должно́е* арх. чужое, заемное. *На ней и жемчугъ и повязка, все должно́е*. **До́лжность** ж. долгъ, должное, обязаность. || Служебное мѣсто или званіе, съ обязаностями его; опредѣленыя и возложеныя на кого занятія, съ какимъ либо званіемъ. *Быть при должности*, или *безъ должности. Исправляющій должность*, временно занимающій мѣсто, званіе, или не утвержденый въ немъ. **Должностно́й** *челов.* служащій, кто на государевой или частной службѣ, обязаный должностью. О дѣлѣ, поступкѣ, входящій въ обязаность службы. **Должни́къ** м. **должни́ца** ж. должный, обязаный долгомъ; взявшій что взаймы, заемщикъ, задолжавшій. *Отъ худаго должника и мякиною бери. Какъ ни вертись, а съ должникомъ расплатись. Кто называетъ себя должникомъ, тотъ хочетъ заплатить*, гов. о раскаяніи. **Должнико́въ**, **должни́цынъ**, ему или ей лично принадлежащ. **Должа́ть** или **должа́ться**; **долгова́ть** арх. входить въ долги, занимать денги, брать въ долгъ, въ счетъ (см. также *долгій*). *Онъ все больше должаетъ; онъ должается и по сосѣдямъ, и въ людяхъ. Не убогій должаетъ, а богатый. Долговать (должать) на Дону́* (т. е. на чужбинѣ), *закладывать жену. Сколько ни должаться, а будетъ расчитаться*. **Должа́тель** м. — **ница** ж. должникъ. **Должба́** ж. дѣйст. и состояніе задолжавшаго, заемщика. *У должбы не промыселъ*. **Долженствова́ть**, быть должну или быть обязану; выражаетъ въ неопредѣлен. наклонен. то же, что безлич. *должно*; *я долженствую*, я долженъ, обязанъ, мнѣ должно, слѣдуетъ.

Долдо́нить *тмб. кур.* пустословить, пустобаять, говорить лишнее, пустое. **Долдо́нъ**, — **ниха**, дуботолкъ, дуракъ, тупоумый.

Долевой нар. см. *доль, доль, доля*.

Доледенѣ́ть, обледенѣть, заледенѣть; поледенѣть вовсе; до чего.

Доле́живать, **долежа́ть** или — **ся**, лежать до срока или до чего. *Больной долеживаетъ ужъ третью недѣлю. Яблоки сняты, долеживаются въ кладовой*, доходятъ или зрѣютъ. *Лежи на печи, до чего нибудь долежи́шься. Не доѣлъ, такъ долежу*,

тощій не работникъ. *Недолынь, такъ долежишь*, мѣсто покойное. **Долёживанье** ср. длит. **долежа́нье** окн. **долёжка** ж. об. состояніе по гл. **Долежа́лый, долёжный**, долежавшій, вылежавшійся. **Долегома́** нар. *кстр.* вплоть до ночи, до поры, когда ложатся проэзж. также **долягома́, долягова́**.

Долери́т м. зернистый базальтъ. **Долери́товый**, изъ долерита состоящій, къ нему относящійся.

Доле́тывать или **долета́ть, долете́ть**, летать до чего, до мѣста, до срока или до какого случая. **Долета́ться** до чего, летать до какихъ послѣдствій. **Доле́тываньe** ср. длт. **долета́нье** окнч. **доле́тъ** м. об. дѣйст. по гл. **Доле́тный**, долетѣвшій.

Доле́чивать, долечи́ть кого, лечить до конца или до чего либо. —**ся**, быть долечиваему; ‖долечивать себя; ‖лечить, лечиться до чего. **Доле́чиванье** ср. дл. **долече́нье** ох. дѣйст. по гл.

Должа́ть, должни́къ нар. см. *долгъ*.

Долженствова́ть, должный, до́лжность нар. см. *долгъ*.

Должей, до́лжники, см. *должій*.

Доли́вать, доли́ть что, лить до́-полна или до какой мѣры, до чего. —**ся**, быть доливаему; ‖ лить что либо до какихъ послѣдствій. **Доли́ванье** ср. длит. **доли́тіе** окн. **доли́въ** м. **доли́вка** ж. об. дѣйст. по знч. гл. **Доли́ванный**, долитой; **доли́вочный**, къ доливкѣ относящійся; **доливно́й**, то и другое. (См. *долъ*).

Долизывать, долиза́ть, долизну́ть, вылизать все, всѣ остатки; лизать до чего. —**ся**, быть долизываему; ‖лизать до какихъ послѣдствій. *Кошка долизала* или *долизалась до́-крови. Ужъ ты долижешься* (славтей) *до рогозъ*. **Долизываньe** ср. длт. **долиза́нье** ох. **долиза́ъ** м. **долиза́нка** ж. об. дѣйст. по гл. **Долиза́** об. брань. подлиза, охотникъ подлизывать; лакомка.

Долима́нъ, доломанъ м. *венгр.*? гусарская куртка, на которую накидывается ментикъ. ‖ *Старин.* длинная верхняя одежда, убранная пуговицами и кыфировкою. **Доломанщикъ** м. гусаръ.

Долина, доли́нный нар. см. *долъ*.

Долина́ ж. длина. *Долина́ книга сорокоу́ сажень* нѣк. о голубиной книгѣ или голубиномъ свиткѣ.

Доли́ть *арх.* одолѣвать. *Меня доли́тъ жажда*; *долитъ дрема́*.

Доли́ть отъ гл. *лить*, см. *доливать*. **До́лить**, см *до́лить*.

Доли́чить кого, въ чемъ, уличить. **Доличе́нье** ср. окнч. **доли́ка** ж. об. дѣйст. по знач. гл. ‖ *Въ морс. и вор. доличи́ть*, съ малорос. досчитать, дочесть, докончить счетъ или добавить счетомъ.

Долиша́ться, долиши́ться, лишаться всего, и послѣдняго, утратить все. **Доловить**, см. *долавливать*.

Долóвь нар. *кур.* долой, прочь съ чего. пошь отсюда! пошелъ, сойди; какъ гов. *домовь* вм. *домой*.

Доложи́ть, см. *докла́дывать*. **Долóй**, см. *долъ*.

Доломанъ, см. *долима́нъ*. **Долонáть**, см. *дола́мливать*.

Доломи́тъ м. каменная порода, весма похожая на мраморъ, состощ. изъ углекислой извести и магнезіи. **Доломи́товый**, состоящій изъ доломита, къ нему относящійся.

Доломи́ть, см. *дола́мливать*.

Долóнь ж. прямая черта съ угла на уголъ; діагональ.

Долóнь м. *сво.* (и малорос.) ладонь, въ обоихъ знач. длань, ладонь рукй; ‖токъ для молотьбы; вобще гладкое, ровное, твердое или убитое мѣсто. ‖ Горн. (правильнѣе было бы *долонь*) брусъ надъ молотовищемъ кричнаго молота, служащій какбы пружиною; молотоотбивный, —отбойный брусъ. **Долóпный**, ладóпный. *Долóнная стойка*, средняя стойка въ станѣ кричнаго молота. **Долóнщики**, молотильщики. **Долóнить** *рукавицу*, *твр.* чинить, пашивать лоскутъ на ладонь.

Долото ср. долбило, плотничье орудіе для долбленья; стальная пластинка съ поперечнымъ лѣзомъ на одномъ концѣ, и съ гнездомъ для осадки въ колодку, или съ трубкой для вставки черена на другомъ. Столярныя плоскія или тонкія долота, *стамески*; токарныя, *долóтья*, и въ нихъ отличаютъ *толстыя* и *тонкія*. Умалит. *долотцó, долóтце, долóтечко, долотúшко*. Наконечникъ земляного бура назыв. *долотомъ*. *Шиповóе долото*, толстое, съ трубкой, для долбленія гнѣздъ. *У молодца, не безъ долотца. Въ мужицкомъ брюхѣ и долото сгніетъ. Хоть долото, да рыбу удитъ. Ѳомка и на долото рыбу удитъ*, прибл. *а коли тутъ сорвалось, такъ тамъ удалось*. Ѳомка зѣвалъ дурачился, на долото удилъ, а помощники его въ это время обирали карманы. **Долóтный**, къ долоту относящійся. **Долóтчатый**, въ видѣ долота сдѣланный. **Долóтникъ** м. кузнецъ кующій долотья. **Долотúть**, малоупотр. долбить. *Овецъ долотить*, шутл. вм. стричь; мальчишки, посланный за ножницами, перевралъ, и спросилъ долота.

Долукáвить, лукавить до чего, до какихъ послѣдствій.

Долукáть, перелукать все, или лукать до чего, **долукáться**. **Долукнýть**, докинуть или доброситъ, дошвырнуть, дометнуть.

Долче музык. итал. сладко, нѣжно, мягко.

Долъ м. низъ, нижній край или бокъ; ‖ низменность, межигóрье, природная впадина различнаго вида на землѣ, **долúна**, *рзг.* **долéпа**, логъ, разлогъ, логовина, раздолъ, дебрь, балка; умал. *долóкъ, долóчекъ*; *долúнка, долúночка, долúшка*; увел. *долúще, долúнища*. ‖ *Арх. долúнка*, озеро(ц)о. *Горы падаютъ, дóлы встаютъ. Скачетъ конь, дóлы и гóры межъ ногъ пропускаетъ. Гдѣ долами, а гдѣ и горами*, пройти. **Доловóй, долúнный**, къ долу или къ долинѣ относящійся. **Долúстый, долúнистый**. дебристый, богатый долами, долинами, межигорьемъ. **Дóлу** нар. внизу, наниз, на землѣ, и внизъ, наниз, книзу. **Долóй**, *вор.* **долъ**, *кур.* **долóвь** (какъ *домóвь* домой, отъ дат. пад. *долóви, домóви*), здолой, прочь, вонъ, сойди или съиди, очищай мѣсто, подразумѣвая сверху. *Пошелъ долóй!* сходи сверху, слѣзай. *Съ глазъ долóй!* прочь. *Незваные гости съ пиру долóй. Разокъ другой* (хлебнулъ), *да и съ ногъ долóй. Одна съ хльба долóй*, о замужней дочери. **Дóлѣ** *арх.* внизу, наниз, низко, низмено; *кур.* и *вор.* **дóли** (малорос.). *Иди дóли, дóлечки*, долой, наполъ, наземь. **Дóльный**, исподній, нижній, низовой, пресмыкающійся; внизу сущій, земной. **Дóльняя** ж. мн. все земное, мірское, вещественое, суетное. **Долевлéчь** кого, низвлекать; ‖ *привлекать къ земному, дольнему, суетному. Долевлекущія страсти*. —**ся**, стрд. и взв. по смыслу рѣчи.

Долыгáть, долгáть, лгать до конца или до чего либо; прибавлять одну ложь къ другой. —**ся**, быть долыгаему; дойти до чего, достигнуть чего ложью. **Долыгáньe** ср. длит. **долгáніе** окнч. дѣйст. по знач. гл. **Долы́жный**, къ долыганію относящійся. **Долыга́льщикъ** м. —**щица** ж. **долыга́ла, долы́га** об. кто долыгаетъ, переиначиваетъ, добавляетъ чужія слова ложью.

Долысѣть, дополысѣть, полысѣть окончательно, вовсе.

Долыта́ть, перестать лытать или продолжать лытать до чего, **долыта́ться** чего, до чего.

Дóль ж. *сво* долина, длина. *Десятина дóлью 60, поперéчью 40 сажень*. **Дóльный**, *арх.* длинный, долгій, протяжный; вдóльный, продóльный. *Дóльная щель*. ‖ *Дóльный, дóльній*, нижній, см. *долъ*; ‖ *дóльный*, паевой, см. *дóля*. **Долóвый** *улей*, лежачая колода или улей; приставной съ боку, лежачій улей. **Дольникъ** м. продольная, длинная, продолговатая полоса, лоскутъ, говоря о землѣ, о ткани; ‖ хребтовый ремень въ шлеѣ. ‖ *Дóльникъ*, участникъ, см. *дóля*. **Дóлѣ** *арх.* дóлу, внизу, низко, низмено, *кур.* и *вор.* съ малорос. **дóли**. *Иди дóли, дóлечки*, иди долой, наполъ, наземь. **Долевóй**, иногда вм. дóльный, вдольный, продольный, противн. *поперечный* и *отвѣсный*. *Долевое правúло*,

у каменщ. и плотн. брусокъ, линейка, для тесни и кладки по прямой чертѣ. **Долóвни** м. мн. *муж.* долѣ, доли, низъ, полъ, земь, земли. *Упалъ съ печи на долóвки. Топоръ въ долóвкахъ*, онъ упалъ съ подмостковъ наземь. **Дóльше, дóлѣе, дóлѣ**, см. *дóлій*. **Дóлѣ**, внизу, см. *долѣ*.

Долѣзáть, долѣзть, долáживать, лѣзть до извѣстнаго мѣста, достигать влѣзая. **Долѣзáнье** ср. длит. дѣйст. по знач. гл. ‖ **Долáживать, долáзить**, кончить лáженье; лазить до чего, до какого случая или **долáзиться** до чего. *Долазился до того, что шею свернулъ.* ‖ *Долáзить борти, улья*, кончить уборку меда. **Долáзъ** м. дѣйст. по знач. гаг. **Долáзничать**, лазутничать, разузнавать тайкомъ, пролáзничать. **Долáзничество** ср. лазутничество; ‖ пролазничество. **Долáзчивый**, вкрадчивый, хитрый и ловкій, умѣющій доноситься, подыскаться.

Долѣть или **долúть** что, кого, *сов.* одолѣвать, осилить, пудить. *Дрема́ долитъ*, клонитъ. *Боль долúтъ. Нужа дольетъ.*

Долюбéзничаться до чего, любезничать, увиваться до какихъ послѣдствій. **Долюбливать** что, кого, любить; *но более употр.* съ част. *не*, не любить, не жаловать. **Долюбúть**, любить до конца, до чего; — **ся**, дойти до чего взаимною любовью, страстью. *Не долюбливаешь, такъ не долюбливаешь!* говорятъ гостю.

Доля ж. часть, дробь, участокъ, пай, падѣлъ; жребій, участь, судьба, рокъ. *Гривна десятая доля рубля. Мнѣ досталась меньшая доля наслѣдства. Я съ нимъ въ долю*, торгуемъ вмѣстѣ. *Наша доля — Божья воля, Господня воля, наша доля. Такова доля, что Божья воля. Всякую долю Богъ посылаетъ. И не намъ чета безъ доли живутъ. Гдѣ нѣтъ доли, тутъ и счастье не велико. Моя-то доля, съ чашкой въ полѣ! Слава Богу, не безъ доли: хлѣба нѣту, такъ дѣти есть! Воля, неволя — такая наша доля! Тамъ своя воля, а тутъ своя доля. Ваша воля, наша доля!* участь. *Ваша воля, а и намъ есть доля. Во всемъ доля, да воли ни въ чемъ. И была бы доля, да нѣтъ воли. Кому доли нѣтъ, того не принимаютъ въ совѣтъ. Душа не безъ доли, мужикъ не безъ тягла. Хорошо тому жить, чья доля (счастье) не спитъ. На свою долюшку, вволюшку. Не въ волѣ счастье, а съ доли. Своя волюшка доводитъ до горькой долюшки.* ‖ Въ вѣсѣ золота и серебра, $^1/_{96}$ часть золотника. ‖ *Тер. стар.* четыре крестьянскіе тягла или *шестá*. **Дóльный**, къ долѣ относящ. доли цѣлаго представляющій (см. также *долевóй*). **Дóльникъ** м. пайщикъ, участникъ въ оборотѣ, въ дѣлежѣ. ‖ *Кол.* пріемышъ, со всѣми правами наслѣдства. **Дóльщикъ** м. *муж.* пайщикъ. **Дóлить**, дѣлить на части, доли, паи, участки. *Долить* кого, чѣмъ, одѣлять. **Долúться**, дѣлиться, дробиться. *Имѣнія по наслѣдству долятся до нѣту.*

Домагнитить, -ировывать, домагнитизировáть, магнитизировать до конца или до чего. — **ся**, быть домагнитизировываему; магнитизировать до чего, до какихъ либо послѣдствій. **Домагнитизирóвываньe** ср. длит. **домагнитизировáньe** окн. **домагнитизирóвка** ж. об. дѣйст. по знач. гл. **Домагнúчивать, домагнúтить**, магнитить до конца или до чего либо. **Домагнúчиваньe** дл. **домагнúченьe** окнч. дѣйст. по гл.

Домáзывать, домáзать, домазнýть что, мазать до конца, до чего. — **ся**, быть домазываему; ‖ замазать себя вовсе; ‖ мазать или мазаться до какихъ послѣдствій. **Домáзываньe** ср. длит. **домáзаньe** окнч. **домáзъ** м. **домáзка** ж. дѣйст. по знч. гл.

Домáивать, домáять кого, домучить. — **ся**, добиться чего.

Домáкивать, домакáть что, напр. свѣчи, макать до окончанія работы. — **ся**, быть домáкану; ‖ макáть до какихъ послѣдствій. **Домáкиваньe** ср. длит. **домаканьe** окнч. дѣйст. по знч. гл. **Домокáть, домóкнуть**, см. *домáчивать*.

Домáлвливать, домóлвить что, договаривать, досказывать, добавлять рѣчью, устно. — **ся**, быть досказываему; ‖ договориться до чего. **Домáлвливаньe** ср. длит. **домóлвленіе** окнч. **домóлвка** ж. об. дѣйст. по гл. **Домóлвный**, къ сему относящ.

Домáливать, домолúть или — **ся**, оканчивать молитву, мольбу; ‖ молить и ‖ молиться до чего. *Домолюсь ли, допрошусь ли я водицы?* **Домáливаньe** дл. **домолéньe** окн. дѣйст. по гл.

Домáлывать, домолóть что, перемалывать все или начатое до конца; ‖ молоть до чего. ‖ Добавлять языкомъ, договаривать. *Домалывай, кума* (кончай, договаривай), *квашню ставить пора!* — **ся**, быть домалываему; ‖ молоть жерновомъ или языкомъ до какихъ либо послѣдствій. **Домáлываньe** ср. дл. **домолóтьe** окнч. **домóлъ** м. **домóлка** ж. об. дѣйствіе по значенію гл. **Домóльщикъ** м. — **щица** ж. кто домалываетъ или ждетъ на мельницѣ домолу. **Домóльный**, къ домолу относящійся.

Домáнивать, доманúть кого, манить до чего, до срока, до случая, послѣдствій. *Доманилъ жеребенка до лѣсу, и покинулъ тамъ. Обнадеживалъ, манилъ, да и доманилъ вотъ до осени.* — **ся**, стрд. и возв. по смыслу рѣчи, манить или маниться до чего. **Домáниваньe** ср. длит. **домáнка** ж. об. дѣйст. по знч. гаг.

Домáникъ м. или **домонúкъ**, пропитанный нефтью глинистый сланецъ, плита, на рѣкѣ *Тетерѣ*, изъ котораго дѣлаютъ столечницы, подоконники нар. **Домáниково-масло**, нефть, всплывающая на воду въ ломняхъ доманика.

Домáривать, доморúть кого, что, морить до конца или до чего. — **ся**, стрд. и возв. по смыслу рѣчи, оканч. См. также *мáрить, марá*.

Домáрывать, домарáть что, оканчивать маранье; марать до чего. *Домарáть, дочернить письмо*, дописать вчернѣ. — **ся**, быть домарану; ‖ марать или мараться до какихъ послѣдствій. **Домáрываньe** ср. дл. **домарáньe** окн. **домáрка** ж. об. дѣйст. по знач. гл. **Домáрщикъ** м. — **щица** ж. кто домарываетъ.

Домáсливать, домáслить что, намаслить совсѣмъ, сколько нужно. *Отозвали, не дали домáслить блина! Домáсливай что-ли голову, да пойдемъ, пора! Домасливай рукава-ты!* донашивай; не жалѣй. — **ся**, быть домаслену, ‖ маслить до чего. **Домáсливаньe** ср. длит. **домáсленьe** окн. дѣйст. по гл.

Домастерúть что, додѣлать, кончить отдѣлкою. — **ся**, до чего, мастерить до какого случая, послѣдствій.

Домáтывать, домотáть что, оканчивать мотку; мотать до чего; ‖ расточать послѣдки, остатки имѣнья. — **ся**, быть домотану; ‖ мотать до чего, до какихъ послѣдствій; ‖ мотаться, болтаться до чего. **Домáтываньe** длит. **домотáньe** окн. **домóтъ** м. **домóтка** ж. об. дѣйст. по знач. гаг.

Домáха, домáшній, напр. см. *домъ*.

Домáхивать, домахáть, домахнýть, оканчивать маханье; ‖ доканывать, дошвыривать; ‖ добѣжать, доскакать; ‖ дописать наскоро напр. — **ся** (однврт. неупотр.), махать, въ разныхъ знач. до какихъ послѣдствій. **Домáхиваньe** длт. **домахáньe** окн. **домáхъ** м. **домáшка** ж. об. дѣйст. по знч. гаг.

Домáчивать, домочúть что, мочить до конца или до чего. *Домочилъ меня дождь до костей. Домачиваемъ конопляю.* **Домáчиваться**, быть домачиваему; *конопля домачивается*. **Домочúться**, на(па)мокнуть вовсе снаружи, напр. отъ дождя. **Домáчиваньe** ср. длит. **домочéньe** окнч. **домóчка** ж. об. дѣйст. по гл. **Домокáть, домóкнуть**, промокнуть вовсе, до конца или до чего. *Яблоки въ мочкѣ, но еще не домóкли.* **Домоканье** длит. состояніе по гл. **Домóклый**, домокшій.

Домáшній, домáшность напр. см. *домъ*.

Домащивать, домостúть, мостить до конца или до чего либо. — **ся**, стрд. и возв. по смыслу; ‖ также мостить или моститься

до какихъ послѣдствій. **Дома́щиванье** ср. длит. **домощёнье** окнч. **домо́стъ** м. **домо́стна** ж. об. дѣйствіе по знач. гл.

Домежёвывать, домежева́ть что, оканчивать или доводить до чего межеванье. —**ся**, быть домежевываему; ‖ межевать или межеваться до чего, до послѣдствій. **Домежёвыванье** длт. **домежева́нье** окнч. **домежёзна** ж. об. дѣйст. по знч. гл. **Домежённый**, бывающій до вступленія воды въ межень, относящійся до высокой воды.

Домека́ть, домекну́ть что, понимать, постигать, догадываться, доумѣвать. *Не домекаю, какъ это сдѣлать.* —**ся**, то же, но болѣе о прямой догадкѣ, разгадкѣ чего; доходить до чего умомъ. **Домека́нье** ср. длит. **доме́къ** м. об. дѣйствіе или даръ, свойство по знач. гл. *У него доме́ку не хватаетъ*, простоватъ. *Ему не въ домекъ* или *невдомекъ*, онъ не догадывается.

До́менный, см. *до́мна*.

Дометáть, дометú *полъ, дворъ*, выметать весь или мести до извѣстнаго мѣста или случая. —**ся**, быть дометаему; ‖ мести до какихъ послѣдствій. **Дометáнье** ср. длит. **дометёнье** окн. **доме́тъ** м. об. дѣйст. по знач. гл.

Дометывать, дометáть *сѣно*; *дометáть петли въ одежѣ*, окончить дѣло, сметать сѣно, выметать петли. ‖ *Доме́тывать*, **дометнýть** *камень до чего*, добрасывать, докидывать, дошвыривать. —**ся**, стрд. и возв. по смыслу речи. *Стогъ дометывается. Мечется туда, сюда, и до того дометался, что и самъ себя не помнитъ.* **Доме́тываньe** ср. длит. **дометáньe** окнч. **доме́тъ** м. **доме́тка** ж. об. дѣйст. по гл. **Доме́тный** *стожокъ*, дометаный, пёршеный не въ одинъ разъ, пополненый другимъ сѣномъ. *Дометное копье*, метное, бросовое, дротикъ.

Домигивать, домигáть, промигавшись кончить, перестать мигать, домаргивать, доморгать. —**ся**, достигать чего мигая. *Его не домигáешься*, не дозовешься мигая, не доморгаешься, не докликаешься, недозовешься знаками.

Домина́нта ж. муз. пятый тонъ, квинта тоники.

Домина́ть, дома́ть что, мять до конца или до чего. —**ся**, быть домнаему; ‖ мять или миться, жаться до чего, до какихъ послѣдствій. *Наши ребяты недомяты*, суровы, грубы, неучи. *Отцы и дѣды наши недомяты.* **Домина́нье** ср. длит. **домя́тіе** окнч. **домя́нъ** м. **домя́пка** ж. об. дѣйст. по гл. **Домя́нщикъ** м. —**щица** ж. кто домнаетъ. **Домя́нный**, къ домянкѣ относящ. **Домя́нчивая** *глина*, которая легко, скоро домнается.

Домино́ сщ. весел. итал. маскарадный нарядъ, родъ шелковаго охабня съ накидкой на голову; ‖ человѣкъ одѣтый въ эту одежу, маска, ряженый, окрутникъ. ‖ Игра въ 28 костей съ очками, которую играютъ самдругъ, раскладывая кости по очкамъ.

Домкра́тъ, дамкра́тъ, донкра́тъ м. головнс. ручной снарядъ, для подъема и смазки повозокъ, и вообще для подъема тяжестей; подъёмъ, медвѣдка.

До́мна ж. большая чугуноплавильная печь; малая назыв. *вагра́нка*. **До́мница, до́менка** *метр.* кузнечный горнъ, особ. гвоздевой **До́менный**, къ домнѣ относящійся. *До́менная печь*, домна. *Доменный горнъ*, устройство въ домнѣ, для плавки руды, чугуна.

Домну́ть во что, по чемъ, *мир-вес.* (*давить?*) ударить изо всей силы. *Домну́ли попы во всѣ въ колоко́ла!*

Домовитый, домово́й, домовладѣлецъ шир. см. *домъ*.

Домога́ть, домо́чь кого, одолѣвать, осиливать; ‖ донимать или доѣзжать. *Домогаешь ли, каково домога́ешь?* какъ можешь, здоровъ ли. **Домога́ться, домо́чься** чего, усильно искать чего, стремиться; добиваться, желать достигнуть. *Домогались его* (или *доступали*), *что го́рода, а избываютъ, что во́рога.* **Домога́нье, домога́тельство** ср. искательство, старанье достичь чего. **Домога́тельный**, искательный; неотступный въ домогательствахъ. **Домога́тель** м. —**ница** ж. домогающійся чего. **Домога́ла** м. или **домога́лка** ж. *вят.* долгій бичъ, для погонки лошадей въ упряжи гусемъ, по зимнимъ дорогамъ.

Доможи́лъ, домозда́ніе, домой, см. *домъ*.

Домока́ть, домо́кнуть, см. *дома́чивать*.

Домола́чивать, домолоти́ть что, оканчивать молотьбу; молотить до конца, до чего. —**ся**, быть домолачиваему; ‖ молотить до какихъ послѣдствій. **Домола́чиванье** ср. длит. **домолоче́нье** окнч. **домоло́тъ** м. **домоло́тка** ж. об. дѣйст. по гл. ‖ *Домоло́тъ* или **домоло́тки** мн. также празднованье конца молотьбы, а ‖ *домоло́тка*, обрядная каша, которою хозяинъ потчуетъ молотильщиковъ на замолоткахъ, обычно въ день Ѳеклы заревницы, 24-го Сентб. когда насадитъ первый овинъ. **Домоло́тный**, къ домолоту относящійся. **Домоло́тчивый**, кто домолачиваетъ, чисто молотитъ, не покидаетъ зерна въ соломѣ. **Домоло́тчикъ** м. молотильщикъ, званый на домоло́тки.

Домоли́ть, см. *дома́ливать*.

Домоло́ть шир. см. *дома́лывать*. **Домоши́къ**, см. *доманикъ*.

Домора́живать, домороз́ить что, заморозить до конца; морозить до чего. —**ся**, быть доморожену, достигнуть чего морозя. **Домора́живанье** ср. дл. **домороженье** окнч. дѣйст. по гл.

Домори́ть, см. *дома́ривать*.

Домости́ть, —**ся**, см. *дома́щивать*.

Домота́ть, —**ся**, см. *дома́тывать*.

Домочи́ть, —**ся**, см. *дома́чивать*.

Домошéничать, или —**ся**, мошенничать до чего, до какихъ либо послѣдствій. **Домощёнье**, см. *дома́щивать*.

Домра́ ж. или мн. **домры**, азіятская балалайка, съ проволочн. струнами. *Домра́* извѣстна у многихъ славянск. племенъ; въ марс. есть прозвище дворянск. роду *Домра*; ущѣлѣли и старин. пословицы: *Радъ* (радѣетъ) *скомрахъ о своихъ домрахъ*; *Любить игра — купить домра́*; сдвали это не коренное русское или славянск. слово, отъ *дуть, дму*, потому что встарь это было духовое оружіе, дудка.

Домудри́ть, домудрова́ть или — **ся**, достигнуть чего мудря, мудруя. *До того домудровалъ, что все испортилъ.*

Домужни́й, дозамужній, бывшій до замужества. **Домужни́читься** до чего, измужничиться, сдѣлаться грубымъ, мужиковатымъ.

Домулы́ть, мулить, тереть, жать до чего, впр. о сапогѣ. —**ся**, добиться неотвязчивымъ искательствомъ. **Домулы́ндаться** до чего, доваландаться, домѣшаться.

Домурлы́кать, мурлыкать до конца или до чего. *Котъ* **домурлы́кался** *молока*, допрослся мурлыкая.

Домуча́ть, домути́ть, мутить до чего. —**ся**, мути́ться до чего, до какихъ послѣдствій. **Домуче́нье** ср. окнч. дѣйст. по знач. гл. **Дому́тчикъ** м. смутчикъ, прахъ, прасолъ, сводчикъ, маклеръ.

Домучивать, домучить кого, мучить до конца, доморить, домаять, мучить до чего. —**ся**, стрд. и возв. или об. по смыслу речи. *Домучился бѣднякъ нашъ, скончался. До того домучился я съ нимъ, что хоть дѣло бросить.*

Домшкоу́тъ м. ладожскій галіотъ, корма и носъ острые; свирская ладья, судно, дл. 5-10 саж., шир. $2^1/_2$-$3^1/_2$, глуб. 1 до $1^1/_2$ саж. грузу отъ 1500 до 5000 пуд. ходитъ по Ладогѣ и Онегѣ.

Домъ м. строеніе для житья; въ городѣ, жилое строенье; хоромы; въ деревнѣ, изба со всѣми ухожаи и хозяйствомъ. Крестьянскій домъ, *изба*; *южн. хата*; княжескій и вообще большой, вельможескій, *палаты, дворецъ*; помѣщичій, въ деревнѣ, *усадьба*; маленькій и плохонькій, *хи́жина, лачу́га*; врытый въ землю, *землянка*. Умал. *до́мецъ, до́микъ, домо́къ, домо́чекъ, доми́шка, доми́шечка*; увел. *доми́на, доми́ща*. *Держать домъ, вести*

домъ, хозяйство, распорядокъ. *Открытый домъ*, хлѣбосольный. *Если къ дому, гдѣ больной лежитъ, бабы проторятъ дорогу, то ему умереть. У кого домъ горитъ, того въ жилой домъ не пускать*, *тверс.* *Ни у одного вора нѣтъ каменнаго дома. Домъ хорошъ, да хозяинъ не гожъ. Хорошъ домами (городъ), да плохъ головами. Домъ шумитъ, хозяева молчатъ; пришли люди, хозяевъ забрали, домъ въ окошки ушелъ?* вода, рыба, неводъ. *Три кола вбито, бороной накрыто, и то домъ.* ‖ Семейство, семья, хозяева съ домочадцами; ‖ родъ, поколѣнье, говоря о владѣтельныхъ или высокихъ особахъ. *Весь домъ выбѣжалъ на улицу. Домъ этотъ княжитъ уже три вѣка. Просимъ къ намъ всѣмъ домкомъ, опричь хоромъ. Донъ, Донъ, а лучше домъ! И тѣсенъ домъ, да просторенъ онъ. Въ гостяхъ хороша дѣвка, а дома лучше того. Будь, какъ у себя дома. Богатому вездѣ домъ. Полонъ домъ, полонъ и ротъ. Мило тому, у кого много всего въ дому. Домъ не великъ, да лежать не велитъ. Домомъ жить, обо всемъ тужить. Домъ яма*, никогда не наполнишь. *Домомъ жить, не разиня ротъ ходить. Домъ вести, не лапти плести (не задомъ трясти*, не плясать). *Свой домъ не чужой: изъ него не уйдешь. Бѣгаетъ отъ дому, будто чертъ отъ грому. Дóма и солома съѣдома. Что въ полѣ ни родится, все въ домѣ пригодится. Каковъ Дéма, таково у него и дóма (и въ домѣ). Каково кому на дому (У всякаго въ дому) невѣдомо ни кому. Каково на дому, таково и самому. Червь дерево тлитъ, а злая жена домъ изводитъ. Худу быть, кто не умѣетъ домомъ жить. Чужимъ умомъ не скопить домъ. Кто умѣетъ домомъ жить, тотъ не ходитъ ворожить. Въ людяхъ — радуйся царице, а дома — не рыдай мене мати! Сидѣть одному, когда нѣтъ никого въ дому. Дома сидѣть, ничего не высидѣть. Хлѣбъ дóма, а оброкъ на сторонѣ. Домъ господскій, а обиходъ сиротскій*, бѣдный. *Зачѣмъ въ люди по печаль, когда дома плачутъ? Горе тому, кто плачетъ въ дому́, а вдвое тому, кто плачетъ безъ дóму! Лучше пребывать въ дому плача праведныхъ, нежели въ дому радости беззаконныхъ. Дома какъ хочу, а въ людяхъ, какъ велятъ. Что домъ, то содомъ; что дворъ, то гоморъ; что улица, то блудница*, о раскольник. *Домъ дому (хозяинъ хозяину) не указъ. Всякій домъ потолкомъ крытъ*, не выноси сору. *Всякій домъ хозяиномъ держится. Весь домъ вверхъ дномъ. Твой домъ, твои и гости (твоя и воля). Здѣсь не сижу, дома не хочу, понеси меня къ намъ*, причуды. *Сказалъ бы и еще сказку (пословицу), да дома забылъ. Какъ ни валять, а дома не бывать (не ночевать)! Сгори мой домъ*, клятва. *Такъ завирается, что дома не ночуетъ*, т.е. не выпутается. *Жилъ на дому, а очутился на Дону*, въ бѣгахъ. *Дуракъ домъ строитъ* (о горожанахъ): *подъ постой возмутъ!* ‖ *Кстр. твер.* *домъ* говор. вм. домовище, домовина, гробъ. **Дóма** нар. у себя, въ своемъ жильѣ, не въ гостяхъ, не въ людяхъ. *Одинъ все сидитъ дома, другой дóма не живетъ. Въ гостяхъ хорошо, а дома лучше. Попъ Васька дома? « А кто тутъ? » Я, Василій Иванычъ!* дразнятъ чувашъ. *У насъ дома не здорово. Дóма не въ гостяхъ: посидѣвъ не уйдешь. Въ людяхъ ангелъ, а дома чертъ. По дураки́ (-ковъ), не зá море ѣздить, и дома есть*, въ своей землѣ, на родинѣ. *Нѣтъ дома муки́, такъ попроси у Луки. Много въ людяхъ, да дома нѣтъ*, добрá. *Что дома есть, за тѣмъ къ сосѣду не ходить. На сторонѣ добывай, а дóму не покидай.* **Домóй** нар. **домóвь** *стар. и сѣв.* **домóмъ** *арх.* **домóйки** *смл.* въ свой домъ или въ свое жилье, туда гдѣ живешь; откуда родомъ. *Тяжело понесъ, и домой не донесъ. Тяжело понесешь, домой не донесешь. Кабы тебѣ все это на себѣ домой нести!* что навралъ. *Итти лучше домой, не дождавшись побой (-евъ). Пора домой, не дождаться бъ побой. Поѣдимъ, попьемъ, и домой пойдемъ. Ступай домой, и Богъ съ тобой!* **Домóвый**, къ дому относящійся или къ нему принадлежащій. *Домóвая контора*, управляющая домомъ. *Домовая крыша.* Иногда говор. *домовóй: солдатъ пошелъ въ домовóй отпускъ.* **Домовóй** м. **домови́къ**, дѣдушка, постѣнъ, пóстень, лизунъ, доможилъ, хозяинъ, жировикъ, нéжить, другая-половина *олон.*, сусѣдко, батáнушка; духъ хранитель и обидчикъ дома; стучитъ и возится по ночамъ, проказитъ, душитъ, ради шутки, соннаго; гладитъ мохнатою рукою къ добру *нар.* Онъ особено хозяйничаетъ на конюшнѣ, заплетаетъ любимой лошади гриву въ колтунъ, а нелюбую вгоняетъ въ мыло и иногда *осаживаетъ* ее, разбиваетъ параличемъ, даже протаскиваетъ въ подворотню. Есть домовой *сарáяшникъ, конюшникъ, бáенникъ* и женск. банный *волосáтка*; все это *нéжить*, ни человѣкъ, ни духъ, жильцы стихійные, куда причисляютъ и полеваго, лѣшаго, кикимору, русалокъ (шутовокъ, лопастъ) и водянаго; но послѣдній всѣхъ злѣе и его нерѣдко зовутъ нечистымъ, сатаной. Домоваго можно увидать въ ночи на Свѣтлое Вскрс. въ хлѣву; онъ поскатъ, но болѣе этой примѣты нельзя упомнить ничего, онъ отшибаетъ память. *Купилъ домъ и съ домовыми. Домовой не полюбитъ (скотину), не что возмешь. На Іоанна Лѣствичника домовой бѣсится*, 30 *мрт.* *На Ефрема Сирина домоваго закармливаютъ, покидая ему каши на загнеткѣ*, 28 *янв.* *Увидать домоваго, къ бѣдѣ, къ смерти. Домовой стучитъ, возится. Его домовой душитъ.* ‖ *Домови́къ*, *влгд.* влазень, привалъ, пріемышъ къ дочери, призячéный. **Домóвая** с. ж. стряпуха, хозяйка у печи и стола въ крсть. домѣ. **Домóвный**, **домóвній**, **домашній**, относящійся, принадлежащій къ дому или къ семейству, въ различн. знач. *Домóвные люди*, домовладѣльцы, противоположно *бездóмный*, *бездомки*. *Домóвній обиходъ*, хозяйственый. *Домашнее пиво*, корчажное, дома свареное. *Домашнее платье*, будничнее, обиходное. *Съ домашней думой въ люди не ходятъ. Домашній человѣкъ*, свой, близкій, живущій въ домѣ или часто зáпросто бывающій. *Домашнія дѣлá*, о государствѣ, дѣлá внутренняго управленья; о семьѣ, хозяйственыя или семейныя. *Домашніе ваши*, въ видѣ сщ. односемьяне, чада съ домочадцы. *Сынъ да дочь домашніе гости, свои. Сынъ домашній гость, а дочь въ люди пойдетъ. Домашняя копейка рубля бережетъ*, о непокупномъ припасѣ. *Домашняго (своего) вора не убережешься. Домашнія мысли въ дорогу не годятся. Вамъ дорожнимъ, а намъ домашнимъ*, нужно. **Домови́тый** *челов.* зажиточный и хорошій хозяинъ. *Домовитый больше продаетъ, чѣмъ купитъ*, чѣмъ покупаетъ. **Домови́тость**, зажиточность, полное хозяйство, достатокъ. ‖ *Въ твр.* *Домовитые*, почетное прозванье жениховыхъ родителей. **Домови́тка**, скопидомка, добрая и заботливая хозяйка. **Доми́лище** ср. *стар.* жилье, жилище, жительство, квартира, помѣщенье. **Домови́на** ж. **домови́ще** ср. **домовьé** *пск.* гробъ, особ. однодеревый, долбленый, какой любятъ крестьяне *въ нег. влгд. кстр.* нар. *Дома нѣтъ, а домовище будетъ. Кто домовины не видывалъ, тому и корыто за диво. На чужбинкѣ, словно въ домовинкѣ. Домъ строй, а домовину ладь*, т.е. помни. *Возми себѣ на домовину!* говорятъ вору или обидчику. ‖ *Домови́ще*, *встарь*, также станъ, притонъ, всякое жилье кромѣ собств. дóма. нар. землянки въ осадныхъ работахъ, бараки, блиндажи нар. ‖ *Домови́ще*, *арх.* опасный омутъ, притонъ водянаго. ‖ **Домови́нъ** м. *домови́ны* мн. домочадцы, семья, прислуга. *Домовиновъ нѣтъ, такъ есть домовой.* **Домови́нный**, къ домовинѣ, гробу относящ. **Домóвникъ** м. **—ница** ж. *стар.*

домо́вникъ *смл. иск.* владѣлецъ, хозяинъ дома; *нынѣ иногда* управляющій домомъ. **Домовни́къ** м. **домовни́ца** ж. домосѣдъ, не выходящій изъ дому; кто остается въ домѣ съ ребятишками, для присмотра въ страду, когда всѣ уходятъ на работу. *Батюшка въ пиръ, матушка въ пиръ, и я, озорникъ, дома не домовни́къ!* **Домо́вка** *кур.* домашній скарбъ, хозяйство. **Дома́ха, дома́шка** ж. **домовня́** *иск.* домосѣдка, домовни́ца, добрая хозяйка. ‖ *Нов.* засидѣвшаяся дома дѣвка. **Дома́шество** ср. **дома́шность, домовщи́на** ж. домашній обиходъ, хозяйство и всѣ домашнія принадлежности. *Домашество водить, не стряхня рукава́ ходить. По домашности все пригодится. Она всей домовщи́ной заправляетъ.* **Дома́шникъ** м. *прм.* домашнее платье, сарафанъ, будничникъ. **Дома́шничать, домовни́чать**, быть домовникомъ или домовни́цею, домахою, сидѣть дома, заниматься домашнимъ обиходомъ, хозяйствомъ. **Дома́шничанье, домовни́чанье** ср. домашнія занятія, хозяйничанье. **Домова́ть** *на дому, закладать жену*, т. е. жена порукой въ хозяйствѣ. *Долговать на Дону, закладать жену*, коли долгать на чужбинѣ. *Не домъ* **доми́ть**, *не семью кормить*, одинокому. **Доми́ться**, селиться, обзаводиться домомъ, хозяйствомъ. **Домоблюсти́тель, —ница**, смотритель, управитель, домохранитель, домострой; дворецкій. **Домоблюсти́тельство** ср. смотрѣніе за домомъ. **Домовлады́ка** об. глава дома или семейства, большакъ. **Домовладѣ́лецъ** м. **домовладѣ́лица** ж. хозяинъ дома, домохозяинъ и домоде́ржецъ. **Домово́дство** ср. домохозяйство, домостройство, домашній обиходъ. **Домозо́дъ** м. **домово́дка** ж. хозяинъ, домострой. **Домово́дный**, къ домоводству относящійся. **Домоде́ржецъ** м. **—ница** ж. домохозяинъ, домовладѣлецъ. **Домодѣ́лковый, домодѣ́лочный, домодѣ́льный**, своей, домашней работы. **Доможи́лъ** м. живущій въ домѣ, нанимающій домъ; или живущій хорошимъ домомъ, составляющій домъ. *Это нашъ доможилъ.* ‖ *Астрх.* домовой. **Доможи́рецъ** м. **доможи́ра** об. домочадецъ. **Домозаво́дство** ср. домостройство, домохозяйство. **Домозда́ніе, домозда́тельство** ср. постройка, возведеніе дома. **Домозда́тель** м. кто рубитъ избы, кладетъ дома; плотникъ, каменщикъ *нпр.* **Домоправи́тельство** ср. домоблюстительство, управленье домомъ; **домоправи́тельный**, къ сему относящійся. **Домоправи́тель** м. **—ница** ж. управляющій домомъ, дѣлами, либо хозяйствомъ. **Доморачи́тельство** ср. забота о порядочномъ хозяйствѣ. **Доморачи́тельный**, старательный по домашнему обиходу. **Доморачи́тель** м. **—ница** ж. заботливый по домоводству. **Доморо́дная** *челядь*, дворовые люди, въ домѣ рожденые и выросшіе. **Доморо́щеный**, б. ч. о животныхъ, выращеный, выкормленый въ дому. **Доморо́стокъ** м. **доморо́щенка** об. доморо́щеное животное. **Домострои́тельство** ср. **домостро́йство**, домохозяйство, домовній обиходъ, наблюденье за порядкомъ въ дому. *Женѣ краса́ домостройство. Не нарядъ жену красить, домостройство.* **Домострои́тельный, — стро́йный**, къ домостройству относящ. **Домострои́тель** м. **—ница, домостро́й, домостро́йка**, хорошій хозяинъ; приставленый къ домостройству, управитель, дворецкій, экономъ. ‖ *Домострой*, писменое наставленіе домохозяину, дворецкому; рукописи подъ заглавіемъ *домостроя* ходятъ въ народѣ. **Домосѣ́дъ** м. **домосѣ́дка** ж. охотникъ сидѣть дома. *Воръ воробей домосѣдъ, а люди не хвалятъ.* **Домосѣ́(и)дный**, къ домосѣдству относящ. *Домосѣ(и)дные казаки*, отслужившіе срокъ полевой или внѣшней службы, обязаные только домашнею службою, по войску; **домоси́дчики**. **Домосѣ́дство** ср. сидѣнье, занятія дома. *Доброй женѣ домосѣдство не му́ка.* **Домосѣ́дничать**, сидѣть дома, не выходя въ люди. *Быть на домосѣдствѣ* или *на* **домоси́дкѣ**, на домашней, домосидной службѣ. **Домотка́ный**, дома вытканый. **Домотка́нина** ж. ткань домашней работы, затрапезникъ, полосу́шка. **Домото́рка** об. (*то́ркаться*) нищій, побирушка. **Домоустройство, домохозя́йство** ср. домостройство, забота о добромъ порядкѣ всего домашняго обихода: одежды, пищи, опрятности, покоя, удобства *нпр.* **Домохозя́инъ** м. **домохозя́йка** ж. домодержецъ, домовладѣлецъ, кому принадлежитъ домъ; глава семьѣ, большакъ, большуха, кои распоряжаются порядкомъ въ домѣ. **Домоча́децъ** м. воспитаный въ домѣ служитель; вобще вся прислуга. *Просимъ покорно къ намъ, съ чады и домочадцы!*

Домыва́ть, домы́ть что, мыть до конца или до чего. **—ся**, быть домываему; ‖ домывать себя; ‖ мыть, мыться до чего, до какихъ послѣдствій. **Домыва́нье** ср. *длит.* **домы́тіе** *окн.* **домы́вка** ж. об. дѣйст. по знач. глг. **Домы́вщикъ** м. домывающій что; работающій на золотомойнѣ послѣ шабаша. **Домывно́й** или **домы́вочный**, къ домывкѣ относящ. **Домы́тница** ж. *стар.* мытъ или полумытъ, выставочная застава для сбора пошлины.

Домыка́ть, домкну́ть, примыкать, приступать бокомъ вплоть. *Лѣвое крыло войска домкнуло до́-лѣсу. Стѣнка не домыкаетъ, есть проходъ.* ‖ что, замыкать, додвигать вплоть, до мѣста. *Домкни замо́къ. Крючокъ не домкнутъ.* **—ся**, быть домкнуту. *Знать замо́къ испорченъ, не домыка́ется.* **Домыка́нье** *дл.* **домкну́тіе** *однкр.* **домы́къ** м. об. дѣйст. по гл.

Домыкивать или **домыка́ть, домы́кать** *мычку*, докончить. *Домы́кать вѣкъ*, дожить, дотянуть кой-какъ. **Домы́каться** до чего, дожить, добиться съ горемъ пополамъ.

Домыливать, домы́лить что, намылить до конца; мылить до чего. **—ся**, быть домыливаему; ‖ мылить и мылиться до какихъ либо послѣдствій. **Домы́ливанье** ср. *длит.* **домы́ленье** *окнч.* **домы́лъ** м. **домы́лка** ж. об. дѣйст. по знач. гл.

Домы́слить, см. *домышля́ть*.

Домыта́рить или **—ся**, мытарить до чего, шататься беспутно и промышлять кой чѣмъ до дурныхъ послѣдствій.

Домыти́ться, о животныхъ, перестать мытиться, перемытиться.

Домыча́ть, промычать до конца; мычать до чего. **—ся**, дойти до чего мыча, допроситься мычаньемъ.

Домышли́ть, домы́слить что, придумывать, выдумывать, изобрѣтать. **—ся** чего или до чего, доходить размышленьемъ, своимъ умомъ; заключать, догадываться. **Домышле́нье** ср. об. **до́мыслъ** м. об. дѣйст. по глг. **Домысли́(-шля́)тель** м. **—ница**, изобрѣтатель, открыватель, дошедшій до чего умомъ.

Домѣ́ривать или **домѣря́ть, домѣ́рить** или **домѣ́рять** что, измѣрять, перемѣрять все, докончить измѣренье; мѣрять до чего; прибавлять мѣрою недостающее. **—ся**, быть домѣря́ему; мѣрять или мѣряться до какихъ послѣдствій. **Домѣ́риванье** ср. *длит.* **домѣ́рянье** и **домѣ́ренье** *ок.* **домѣ́ръ** м. **домѣ́рка** ж. об. дѣйст. по глг. ‖ *Домѣ́ръ* или **домѣ́рокъ**, добавокъ, прибавка къ чему, для пополненія мѣры. **Домѣ́рный, домѣ́рочный, домѣ́рковый**, къ домѣру, домѣркѣ относящійся.

Домѣ́с(ш)ивать, домѣси́ть что, мѣсить до конца или сколько надо, или до чего. **—ся**, быть домѣсиваему; ‖ мѣсить до какихъ послѣдствій. **Домѣ́сиванье** ср. *длит.* **домѣше́нье** ср. *окнч.* **домѣ́съ** м. **домѣ́ска** ж. об. дѣйст. по глг.

Домѣ́чивать или **домѣча́ть; домѣ́тить** что, кончить мѣткой, перемѣтить все. **—ся**, быть домѣчаему; ‖ мѣтить до чего либо. **Домѣ́чиванье** ср. *длит.* **домѣ́ченье** *окнч.* **домѣ́тъ** м. или **домѣ́тка** ж. об. дѣйст. по знач. глг.

Домѣ́шивать, **домѣша́ть** что, мѣшать до конца, сколько нужно, до чего.—**ся**, быть домѣшиваему; ‖ до чего, мѣшать до какихъ послѣдствій. **Домѣ́шиванье** ср. длит. дѣйст. по знач. глг.

Домя́кать нен. дожамкать, дожевать, доѣсть.

Домя́млить, договорить кой-какъ, запинаясь и растягивая.

Домя́ть, см. *домина́ть*.

Дона? *тмб.* растенье Agrimonia Eupatoria, репей, кудри, собачки.

Донапа́сти нар. *кур. вор.* тма, про́пасть, допро́пасти, множество. *В'насъ эвтава дабра́ данапа́сти.*

Донаци́тъ м. окаменѣлая, ископаемая раковина, назван. родовое.

Донача́льный, предвѣчный, бывшій еще до вещественаго міра.

Дона́шивать, **доноси́ть** *одежу на себѣ* или ‖ *складываемыя гдѣ тяжести*, носить послѣдки, остатки; изнашивать одежу; переносить на себѣ и дополнить недостающій товаръ, тяжести. *Я ужъ дона́шиваю сертукъ этотъ, а доношу, такъ брошу. Онъ донашиваетъ послѣднее. Я донашиваю другую тысячу кирпичей. Чего не додашь (не доплатишь), того не доносишь. Она ужъ третьяго мужа донашиваетъ*, шутчн. —**ся**, стрд. ‖носить до чего, до какихъ послѣдствій. **Дона́шиванье** длит. **доноше́нье** ок. **доно́съ** м. **доно́ска** ж. об. дѣйст. по глг. **Доноси́ть**, **донести́**, **дона́шивать** что, нести до извѣстнаго мѣста; ‖докладывать, увѣдомлять начальство о чемъ, словесно или писмено; доводить до свѣденья; ‖ на кого, доводить, обнаруживать что, обвиняя. *Донесешь ли ты это на себѣ? Въ старину донашивалъ и поболѣе. Тяжело понесешь, домой не донесешь. Испра́вникъ донесъ губернатору, а этотъ доноситъ министру. Кто-то на меня облыжно донесъ. Кто станетъ доносить, тому головы не сносить.*—**ся**, быть доносиму; ‖доносить куда себя самого. *Объ этомъ донесется въ свое время. Я вихремъ донесся.* **Доноше́нье** ср. длит. **донесе́нье** окич. **доно́съ** м. об. дѣйст. по знч. глг. ‖ *Встарь, доноше́нье, а нынѣ донесе́ніе*, рапортъ начальству. ‖*Доносъ*, доводъ на кого, не жалоба за себя, а объявленье о какихъ либо незаконныхъ поступкахъ другаго; извѣтъ. **Доно́сный**, къ доносу относящійся. **Доно́сокъ** м. ветхая одежда, изношеная вещь. **Доно́счивый** *человѣкъ*, извѣтливый, охочій до доносовъ. ‖Скупой, бережливый на одежду, донашивающій ее. **Доноси́тель** м.—**ница** ж. кто доноситъ о чемъ. **Доноси́телевъ**, —**ницынъ**, ему, ей, лично придлжщ. **Доноси́тельскій**, къ доносителю относщ. **Доноси́тельный**, къ донесенію относщ. **Доно́щикъ** м.—**щица** ж. докащикъ, доводчикъ, подавшій на кого доносъ, извѣтъ. *Донощику первый кнутъ*, отъ товарищей, за доносъ, либо отъ начальства, за неисправность. *Донощикъ — что перевощикъ: надобенъ на часъ, а тамъ, не знай насъ!* **Доно́щиковъ**, **доно́щицынъ**, ему, ей принадлежащій. **Доно́щичій**, къ донощикамъ относящійся, имъ свойственый.

До́нгусъ *кстр. и др.* бранн. дуракъ, оселъ, скотина; татаре. свинья.

До́ндать *иск.* бить, колотить палкою.

До́ндеже нар. *црк.* **доне́леже** *стар.* доколѣ, покуда, пока, до.

Доне́льзя нар. до крайней, послѣдней возможности; на сколько можно, до чего можно. *Онъ глупъ доне́льзя. Полѣзай доне́льзя!*

Донесе́нье, **донести́**, см. *дона́шивать*.

Доне́цъ м. столярный снарядъ, для рѣзки угловъ вполпряма, въ 45 градусовъ или на́усъ, для рамъ, филенчатыхъ дверей нпр.

Дони́зывать, **дониза́ть** что, оканчивать низкою, нанизать все или низать до чего.—**ся**, быть донизываему; ‖низать до какихъ либо послѣдствій. **Дони́зыванье** ср. длит. **дониза́нье** окн. **дони́зъ** м. **дони́зка** ж. дѣйст. по знач. глг.

Донима́ть, **донима́нье**, см. *доима́ть*.

До́нная-трава или **до́нникъ** м. растенье Melilotus officinalis, буркунъ, буркунецъ, донникъ-муской,—женскій, дикая-греча? ‖Spiraea filipendula, земляные-орѣшки, починочки, трясулька, смутникъ, кропило, кошка, пухъ, медуник(ц)а. ‖Spiraea ulmaria, таволга, лабазникъ. *Донникъ-колосистый*, Spiraea Aruncus. *Донникъ-сибирскій*, журинъ, бѣлоголовникъ, Spiraea digitata. **До́нниковый** *пластырь*,—*настой*. См. также *дно*.

Доноси́ть, **доно́съ**, **доно́щикъ** нпр. см. *дона́шивать*.

Донско́й-можевельникъ, сабина, растеніе Juniperus Sabina.

До́нце, **до́нчатый** нпр. см. *дно*.

Донынѣ нар. понынѣ, доселѣ, доднесь, поднесь, досе́дни, до сегодня или до сего времени, до нашихъ временъ, до сей поры́.

Доныривать, **доныря́ть** до чего, нырять до какихъ послѣдствій; ‖*доны́ривать*, **донырну́ть** *до какого мѣста*, доплывать подъ водою.—**ся** (одикр. неуптрб.), ныряя дойти до какихъ послѣдствій, до случая. **Доны́ра** с. об. **доны́рчивый** прл. отчаянный и упорный водолазъ, ныря́ла.

Доню́хивать, **доню́хать** что, вынюхать остатки; нюхать все, до конца. — **ся**, быть донюхиваему; ‖ нюхать или нанюхаться до чего, до послѣдствій; доискаться чего носомъ, обоняньемъ. **Доню́хиванье** ср. длт. **доню́ханье** ср. ок. **доню́хъ** м. об. **доню́шка** ж. об. дѣйствіе по знач. гл. *Донюшка табаку*.

Доня, **до́нька**, **до́нюшка** ж. умал. дочь, до́ченька, дочушка.

Доня́нчить кого, допѣстовать, вынянчить или нянчить до чего; —**ся** съ кѣмъ, до чего, дойти до чего, до какихъ послѣдствій нянча кого или нянчась съ кѣмъ, съ чѣмъ.

Доня́ть,—**ся**, см. *доима́ть*.

Дообѣ́дывать, **дообѣ́дать**, отобѣдывать, оканчивать столованье, обѣдъ.—**ся**, обѣдать до чего; давать обѣды, ѣздить по обѣдамъ, ѣсть за обѣдами до какихъ либо дурныхъ послѣдствій. **Дообѣ́данье** ср. окич. дѣйст. по знач. глг.

Доо́рывать, **доора́ть**, окончить оранье, пашку плугомъ; орать, пахать до чего.—**ся**, доходить ораньемъ до какихъ послѣдствій. *Ори, доо́решься хлѣбца.* **Доора́нье** ср. окич. дѣйст. по гл. ‖ *Доора́ть и доора́ться*, доревѣть,—ся, докрича́ть,—ся чего.

Доосно́вный, самый основательный, доходящій до основаній, до самихъ основъ; ‖ сдѣланый прежде, до основанія чего.

Доостря́ть, **доостри́ть** что, оканчивать остренье, доводить точку, правку до извѣстной степени. *До того доострилъ ножъ, что съ бритвою поспоритъ. Остри* (шути или насмѣхайся), *а доостришь, такъ на себя погляди* (см. *дова́стривать*). **Доощря́ть**, **доостри́ть**, изощрять чувства, способности до чего, до извѣстной степ. *Шулера́ до того доощряютъ осязанье, что слышатъ очко подъ пальцемъ.*—**ся**, быть остриму до чего; ‖ острить или остриться до чего; изощряться до чего. **Доостре́нье**, **доощре́нье** ср. окич. дѣйствіе по знач. глг.

Допа́дывать или **допада́ть**; **допа́дать**, доваливаться, па́дать или опада́ть сплошь. *Осенняя листва́ допада́етъ, скоро допа́даетъ вся.* ‖ *Допада́ть*, **допа́сть**, упасть до мѣста, до конца; ‖наваливаться, напада́ть на что. *Вода допада́етъ, допа́ла до межени. Допали волки до коровы. Допалъ ѣдокъ до каши.* —**ся**, достигать чего падая; ‖съ жадностью на что бросаться. *Допа́дался до того, что руку свихнулъ. Допался голодный пирога́. Допался до работы.* **Допада́нье** ср. длит. **допа́дъ**, **допа́докъ** м. **допа́дка** ж. об. состоянье по знач. гл. ‖*Допадъ* или *избѣгъ воды́*, *арх.* конецъ отлива, межень. **Допа́дчивый**, жадный; ретивый; напада́ющій на что либо горячо.

Допази́ть что, оканчивать паженье.

Допа́ивать или **допоя́ть**; **допои́ть** кого, напоять до конца, до отвалу; поить до чего; —**ся**, быть допояему; ‖поить до какихъ либо послѣдствій. *Допоили меня до́пьяна. До того допои́лся*,

что всѣхъ перепойлъ. **Допа́иванье** ср. дл. **допое́ніе** окн. **допо́й** м. **допо́йка** ж. дѣйст. по гл. ‖ *Допой* и *допо́йка* также дѣйств. по гл. *допива́ть.* **Допо́йный**, къ допою относящійся. **Допо́йчивый**, охотникъ допа́ивать, неотступно потчивать.

Допа́ивать, допая́ть что, оканчивать паяньемъ, пайкою. **—ся**, быть допа́иваему; ‖ паять до чего или достигнуть чего пайкою. **Допа́иванье** ср. длит. **допая́нье** окнч. **допа́й** м. **допа́йка** ж. об. дѣйст. по знач. глг.

Допа́лзывать или **доползáть**; **доползти́**, достигать чего ползкомъ. **Допо́лзать** до чего, много и долго ползая, въ прям. и переносн. смыслѣ, достигать чего. *До того допо́лзалъ, что весь ободрался. Допо́лзалъ до того, что получилъ мѣсто.* **Допа́лзываться, допо́лзаться** до чего, добиваться ползая, униженно пресмыкаясь; допо́лзать. **Допа́лзыванье** или **доползáнье** ср. длит. **доползе́нье** окнч. дѣйств. по знч. гл. **Допо́лзчивый**, кто ретиво, настойчиво ползаетъ, въ обх. знч.

Допа́ливать, допали́ть что, оканчивать пале́нье, обжи́гъ, или жечь до чего; ‖ окончить пальбу, стрѣльбу изъ ружей, пушекъ. *Допалить студень, свинью.* ‖ *Допа́ливать*, **допальну́ть** *до мѣста*, дострѣливать, досягать изъ орудія. **Допа́ливаться, допали́ться**, быть допаливаему; ‖ палить, въ обоихъ значен. до чего, до какихъ либо послѣдствій. **Допа́ливанье** ср. длит. **допале́нье** окнч. **допа́лъ** м. **допа́лка** ж. об. дѣйст. по гл.

Допа́лывать, дополо́ть, выполоть все, кончить полотье, или полоть до чего. **— ся**, быть допалываему; ‖ достигать чего полотьемъ. **Допа́лыванье** ср. длит. дѣйст. по знч. глг.

Допа́мятовать, помнить что до сроку. *Гляди же, допа́мятуй!*

Допанова́ть, допа́нствовать, перестать пановать, господствовать; пановать до чего, до сроку, до случая. **—ся**, дожить, дойти до чего пануя, господствуя, барничая.

Допа́ривать, допа́рить *рѣпу, человѣка въ банѣ*, оканчивать парку или парить до чего; **—ся**, быть допариваему; ‖ па́рить или париться до какого случая. *Ужъ солнце допа́рило, настаетъ вечеръ. Допа́рился до того, что сбылъ ломоту. Допарились до обмороку.* **Допа́риванье** дл. **допа́ренье** ок. **допа́ръ** м. **допа́рка** ж., дѣйст. по знач. глг.

Допа́рывать, допоро́ть что, пороть до конца, до чего. **—ся**, быть допороту; ‖ пороть до какихъ послѣдствій; достигать чего поротьемъ. **Допа́рыванье** дл. **допо́рка** ж. об. дѣйст. по гл.

Допаря́ть, допари́ть до чего, пари́ть до извѣстной высоты. **Допари́ться** чего, пари́ть, на дѣлѣ или мыслено, до какихъ послѣдствій. **Допаре́нье** ср. окнч. дѣйст. по знач. глг.

Допа́хивать, допаха́ть, запахать все поле, оканчивать пашню; ‖ пахать до чего, до мѣста или случая. **—ся**, быть допахану или ‖ пахать до какихъ послѣдствій. ‖ *Сѣвр.* дометать, домести. **Допа́хиванье** дл. **допаха́нье** окн. **допа́шка** ж. об. дѣйст. по гл. **Допа́хивать, допахну́ть**, запахивать полы одежи, занавѣсокъ впр. до чего или до извѣстной мѣры. **—ся**, стрд.

Допа́чкивать, допа́чкать что, окончить пачканье, пачкотню. **—ся**, быть допачкиваему; ‖ домазаться, домараться, догрязниться. **Допа́чканье** ср. окнч. дѣйст. по знч. глг.

Допа́щиваться, допости́ться, поститься до извѣстнаго срока, случая, послѣдствія. *Далъ Богъ допоститься до праздника. Онъ допа́щивается до изнуренья.*

Допая́нье, допая́ть, см. *допа́ивать.*

Допека́ть, допе́чь что, испекать, дать дойти пече́нью въ печи, дать поспѣть; ‖ испекать весь припасъ, печь изъ послѣдковъ. ‖ кого, журить, бранить, гонять. *Не допекши ѣстъ*, торопливъ. **—ся**, быть допекаему; поспѣвать въ печи, дойти, испекаться. **Допека́нье** дл. **допече́нье** ок. **допе́къ**, дѣйст. по знч. гл.

До́пель нѣм. двойной, удвоеный; перешло въ нѣск. принятыхъ у насъ выраж. впр. *допельшнепъ*, бекасъ дупель; *допельклеперъ*, лошадь эзельской или обвинской породы; *допельшнапсъ*, водка передвоеная на чемъ либо впр.

Допенши́ть *вѣкъ свой*, *влд.* дожить кой-какъ, дотянуть. *Допенши́ть* или **—ся** куда, дотащиться, добрести, дойти черезъ силу.

Допере́ть, см. *допирать.*

Допере́чить кому, до чего, пере́чить, прекословить до послѣдствій.

Допе́рчивать, допе́рчить что, посыпа́ть перцемъ до чего.

Доперши́ть безлич. *До того допершило у меня въ горлѣ, что надорвался крякая.*

Допе́триться *рлз.* добиться то́лку. *Тутъ то́лку не допетришься.*

Допеча́тывать, допеча́тать что, оканчивать печатанье чего; ‖ печатать до чего. **— ся**, быть допечатываему; ‖ печатать до какихъ послѣдствій. **Допеча́тыванье** дл. **допеча́танье** ок. **допеча́тка** ж. об. дѣйст. по знач. глг.

Допече́нье, допе́чь, см. *допека́ть.*

Допива́ть, допи́ть что, выпить все, выпить остатки; — до чего, до извѣстной мѣры или до какого случая. *Пилъ, да не до́пилъ, поляка оставилъ.* шутка. **—ся**, стрд. ‖ пить до чего; упиваться, пьянствовать до чего. *Допился до чертиковъ*, до бѣлой или пере(за)пойной горячки. *Попей, попей — увидишь чертей!* **Допива́нье** дл. **допитіе** ок. **допи́въ, допи́вка** об. дѣйст. по гл. **Допо́йный** прл. **допо́йца** сщ. об. все съ себя пропивающій, пропо́йный. См. также *допаивать.*

Допи́ливать, допили́ть что, оканчивать пилкой, пилить до конца или до чего; **—ся**, быть допиливаему; ‖ пилить до какихъ послѣдствій, достигать чего пилкой. **Допи́ливанье** ср. длит. **допиле́нье** окнч. **допи́лка** ж. об. дѣйствіе по значен. глг.

Допилюка́ть, добренчать, доиграть кой-какъ. **Допилюка́ться** чего, до чего, достигнуть чего пилюкая, пилюканьемъ.

Допина́ть кого, до чего, довести до чего пинками. **Допну́ть** что, допихнуть до мѣста. **Допна́ть** *пен.* допеншиться, дотащиться, доволочься, съ трудомъ дойти. *Черезсилу допналъ*, дошелъ.

Допира́ть, допере́ть кого, что, до чего, запирать, затворять вполоткрытое, впр. двери, окно. **—ся**, быть допираему; ‖ затворяться, гов. о вещи, т. е. допускать, доходить плотно до мѣста. **Допира́нье** ср. длит. дѣйст. по знач. глг.

Допи́сывать, дописа́ть что, писать до конца или до чего; оканчивать писмо. *Погонную послали, да примѣтъ не дописали.* **—ся**, быть дописану; ‖ писать до чего, до какихъ послѣдствій. **Допи́сыванье** дл. **дописа́нье** ок. **допи́ска, до́пись** ж. об. дѣйст. по знач. гл. ‖ *Допи́ска* также что дописано, припи́ска, при́пись. **Дописно́й**, дописаный, къ допискѣ относящійся. **Допи́щикъ** м. **допи́щица** ж. кто дописываетъ что либо.

Допи́тіе, допи́ть, см. *допива́ть.*

Допи́хивать или **допе́хивать, допиха́ть, допихну́ть** что, дота́лкивать, досо́вывать, додвига́ть. **—ся**, быть допихиваему; ‖ пихать до чего, до какихъ послѣдствій. **Допи́хиванье** длит. **допиха́нье** окнч. дѣйст. по знач. глг.

Допища́ть, оканчивать пискъ или пищать до чего. **—ся** чего или до чего, достигать пискомъ.

Допла́вливать или **доплавля́ть, допла́вить** что, переплавить все; расплавить вовсе; плавить до чего. *Врядъ ли на этомъ огнѣ доплавишь. Плоты доплавлены до мѣста.* **—ся**, быть доплавляему; плавить или плавиться до какихъ послѣдствій. **Допла́вливанье** ср. длит. **доплавле́нье** окнч. **допла́въ** м. **допла́вка** ж. об. дѣйст. по гл. **Доплавно́й**, къ сему относящ.

Допла́дникъ м. или **допола́дни** мн. *ярс.* дополу́дникъ, завтракъ. **Допла́дничать**, завтракать, закусывать (*въ ярс. о́каютъ*).

Дапла́живать, доплоди́ть что, расплаживать, размножать до чего.—**ся**, быть допложаему; ‖ плодиться до чего, до извѣстной степени. **Доплóдъ** м. хорошій приплодъ домашняго скота, против. *недоплодъ*. **Доплóдный** *годъ*, обильный приплодомъ.

Допла́кивать, допла́кать, плакать до конца, оканчивать плачъ; ‖ плакать до чего или **допла́киваться, допла́каться** чего. *Она доплакала вѣкъ свой въ монастырѣ. Не могу доплакаться у него ни какой милости.* **Допла́киванье** ср. длит. **допла́канье** окич. **допла́чка** ж. об. дѣйствіе по знач. глг.

Допла́ндать нем. дойти или доѣхать въ слякоть, грязь, распутицу.

Допла́чивать, доплати́ть, приплачивать, отдавать что недоплачено; при(до)бавлять къ чему плату, денги, нар. при мѣнѣ. *По этому случаю онъ доплатилъ еще и здоровьемъ своимъ.* ‖ Оканчивать вычинку одежи, наложенье заплатокъ.—**ся**, стрд. ‖ платить, расплачиваться много, до какихъ либо послѣдствій. *Чего не досмóтришь, то доплатишь. Чужое отдать, своимъ доплатить (не бѣда заплатить). Того не доносишь, чего не доплатишь*, повѣрье. **Допла́чиванье** дл. **доплачéнье** ок. **допла́та** ж. об. дѣйст. по глг. ‖ *Допла́та* также то, что дóдано, доплачено, добавка. **Допла́тчикъ** м. —**чица** ж. кто доплачиваетъ, платитъ остальное. **Допла́тныя, допла́точныя** *денги*, кои доплачиваются или слѣдуютъ въ доплату.

Доплёвывать, доплева́ть, окончить плевку; ‖ плевать до чего. ‖ *Доплёвывать*, **доплю́нуть**, доставать до чего плевкомъ; досягнуть.—**ся** (однкр. неупотрб.) быть доплевываему; ‖ плевать до какихъ послѣдствій. **Доплёвыванье** дл. **доплева́нье** ок. **доплёвъ** м. **доплёвка** ж. об. дѣйствіе по знач. глг.

Доплéскивать, доплеска́ть, кончить, перестать плескать, выплескать все.—**ся**, быть доплескиваему; ‖ плескать и плескаться (возв. и взаим.) до какихъ послѣдствій. ‖ *Доплéскивать*, **доплесну́ть** до чего, достать плескомъ, докидывать плеская. **Доплéскиванье** ср. длит. **доплеска́нье** окич. **дóплескъ** м. об. дѣйст. по знач. гл. **Дóплески** м. мн. всплески волны́, до извѣстнаго мѣста. *Дóплески сягаютъ до уступа скалы́.*

Доплета́ть, доплéсть или **доплести́** что, кончить плетенье; доплести до чего. ‖ Доѣдать съ жадностью, дожирать.—**ся**, быть доплетену; ‖ достигать чего плетеньемъ; плестись до мѣста, дотащиться, едва дойти **Доплета́нье** длит. **доплетéнье** ок. **доплéгъ** м. **доплéтка** ж. об. дѣйст. по гл. *Доплетъ косы́.* ‖ *Доплéтъ, доплéтка* также предметъ, доплетеная часть чего. **Доплетнóй**, доплетеный. **Доплéтчикъ** м. —**чица** ж. кто что либо доплетаетъ. *Это доплетчица всѣхъ сплетень.*

Доплута́ть, съ трудомъ дойти плутая; блуждать, плутать до чего, до какого случая. **Доплутова́ть**, докончить плутовство, дойти имъ до чего;—**ся** до чего, достигнуть плутовствомъ.

Доплыва́ть, доплы́ть, приплывать, достигать пловомъ, вплавь. *Не легко* **доплыва́ется**, безлич. съ трудомъ. **Доплыва́нье** ср. длит. **доплы́тіе** окич. **доплы́въ** м. об. дѣйст. по знач. гл. **Доплывнóй, доплы́вочный**, къ доплыву относящійся.

Доплѣснѣть, доплѣсневѣть, заплѣснѣть вовсе, еще болѣе.

Доплѣши́вѣть, оплѣшивѣть вовсе, долысѣть, доголѣть.

Допля́сывать, доплясáть, плясать до конца, или до чего либо; дотанцевать.—**ся**, быть доплясываему; ‖ плясать до какихъ либо послѣдствій. *Доплясались, что безъ хлѣба остались.* **Допля́сыванье** ср. длит. **доплясáнье** окич. **допля́съ** м. **допля́ска** ж. об. дѣйст. по знч. гл. **Допля́счивый**, усердный плясунъ, выдерживающій до конца.

Доповѣ́сничать,—**ся**, повѣсничая дойти до какихъ послѣдствій.

Допóдлинный *случай* или *дѣло* истинный, невымышленый. *Знаю* **допóдлино**, вѣрно, безошибочно, поистинѣ.

Допоéніе, допои́ть, см. *допáивать*.

Допола́скивать, дополоска́ть что, доканчивать полосканье; полоскать до чего.—**ся**, быть дополаскиваему; ‖ полоскать до какихъ послѣдствій. **Допола́скиванье** дл. **дополоска́нье** ок. дѣйст. по гл. **Дóполоски** м. мн. время конца полосканья. *Прачка на дóполоскахъ чуть было не утонула.* ‖ Мѣсто до котораго достаютъ зáполоски воды́, у берега, дóплески.

Дополёгу *гнали, бѣжали*, ниж. донéльзя, до упаду, до у́стали.

Допóлзать, дополза́ть нар. см. *допáлзывать*.

Дополня́ть, допóлнить что, чѣмъ, пополнять, добавлять, прибавлять.—**ся**, стрд. ‖ дополнять себя. **Дополнéнье** ср. окич. **допóлнокъ** м. **допóлнка** ж. об. дѣйст. по знч. гл. и ‖ самый предметъ, прибавка, добавокъ. *Допóлнка*, въ торговлѣ, особ. винами, доливъ или доливка, прибавка на утечку, усышку нар. **Дополни́тельный**, составляющій дополненье, дополняющій что собою. **Дополни́тель** м. —**ница** ж. дополняющій что. **Дóполна** нар. сполна, полнó, вполнѣ; вовсе, совсѣмъ.

Дополу́денный, бывшій до полудня. **Дополу́дникъ** м. или **дополу́денки** мн. дополдникъ, допла́дни, завтракъ, закуска. **Дополу́дничать**, дополдничать, докончить полдникъ.

Дополусмéрти нар. *прибить, ушибить*,—*ся*, до изнеможенья, чуть не до смерти, оставивъ едва жива.

Дополуча́ть, дополучи́ть, получать или принять остальное; получить добавочное.—**ся**, быть дополучену. **Дополучéнье** ср. окич. **дополу́чка** ж. об. дѣйст. по знач. глг.

Допомóчь, помочь, пособить, оказать помощь, пособіе для достиженья чего. *Допомоги́ Богъ!* **Допоможéнье**, дѣйст. по гл.

Допорóть, см. *допáрывать*. **Допости́ться**, см. *допáщиваться*.

Допотóпный, бывшій до всемірнаго потопа; **допотóпщина** собир. все что до сего относится. *Это было въ допотóпщину.*

Допóтчивать, кончить потчиванье; ‖ испотчивать весь припасъ.—**ся** до чего, дойти до чего потчуя.

Допотѣ́ть, потѣть до конца, до чего.—**ся**, дойти до чего пóтомъ. **Допотѣ́лый**, допотѣвшій.

Доправля́ть, допра́вить что, исправлять до конца, оканчивать поправку, выправку, починку. ‖ Взыскивать что, съ кого, искать на комъ долгъ, убытки. *Съ него доправить нечего. Съ меня доправь, я порука. Доправь на немъ: кафтана нѣтъ, такъ своя шкура неворочана! Кто тебя родилъ, и на томъ бы сто рублевъ доправилъ!*—**ся**, быть доправлену; ‖ править, правиться до чего, до какихъ послѣдствій. *Правилъ бритву, да и доправился до того, что испортилъ. Все правился* (оправдывался, хотѣлъ быть правымъ), *да и доправился до того, что сослали.* **Доправлéнье** ср. окич. **допра́ва, допра́вка** ж. об. дѣйст. по знач. гл. ‖ *Доправа* также самый взыскъ, что доправляется съ кого. **Допра́внóй, допра́вочный**, къ доправѣ относящійся, ее составляющій. **Дóправа** нар. до истины, до правоты, дóпряма. *Правься дóправа*, оправдывайся дочиста, чтобъ быть вовсе правымъ. **Допра́вщикъ** м. —**щица** ж. кто доправляетъ, истецъ, взыскиватель. **Допра́вщиковъ**, —**щицынъ**, ему, ей придлжщ. **Допра́вщичій**, истцовый. **Допра́вчивый**, взыскательный, строгій по иску.

Допра́здновать, кончить празднованье, празднество или пиръ; праздновать до чего или —**ся**. **Допра́зднованье** ср. окич. дѣйст. по знач. глг. **Допра́здничный**, бывающій или бывшій до, прежде праздника. *Допраздничный гуляка.*

Допра́ндовать или —**ся** до чего, доприхотни́чать, допричудничать, допривередничать.

Допра́стывать, допроста́ть что, опростать вовсе, опорожнить до конца, дóпуста, **дóпроста** нар.—**ся**, быть допрастываему;

‖опрастывать самого себя до чего. **Допра́стыванье** ср. длит. **допроста́нье** окнч. дѣйст. по знач. гл.

Допра́ть *бѣлье*, окончить пранье, достирать или дополоскать на рѣчкѣ, валькомъ.

Допра́шивать, допроси́ть кого, дѣлать допросъ, распрашивать, требовать отчета, отвѣта. **—ся**, быть допрашиваему; ‖достигать чего усильною просьбою. *Не допросишься водицы испить.* **Допра́шиванье** ср. длит. **допрошенье** окнч. **допро́съ** м. об. дѣйст. по знач. глг. ‖*Допросъ*, отобранье судебнымъ порядкомъ чьего показанья; самые вопросы и отвѣты. **Допро́сный**, къ допросамъ относящійся. *Допросные пункты* или *статьи*, вопросы слѣдователя или судьи. **Допроси́тельный**, то же. **Допро́счивый**, охочій доспрашивать обо всемъ, разузнавать. **Допра́шиватель** и **допроси́тель** м. **—ница** ж. **допро́щикъ, —щица**, кто допрашиваетъ. **Допро́(сч)щиковъ, допроси́телевъ; —щицынъ, —ницынъ**, ему или ей принадлежащій. **Допро́щичій**, допрощикамъ свойственый.

Допре́жъ, допре́же, допре́жде, допре́дь, допре́дки нар. прежде, напередъ, сперва, сначала; впередъ; передъ симъ.

Допритинно, допритома́нно *тмб.* притинно, притоманно, по истинѣ, доподлино, вѣрно, истино, доточно, досканально.

Допрова́живать, допрова́дить кого, препровождать, отсылать или отводить подъ надзоромъ или съ провожатымъ, проводникомъ. **—ся**, быть допрова́живаему. **Допрова́живанье** дл. **допрова́дъ** м. **допрова́дка** ж. дѣйст. по гл. пересылка кого куда, не по своей волѣ. **Допрова́дчикъ** м. **— чица**, кто допроваживаетъ. ‖*Допрова́живать*, **допроводи́ть** кого, до чего, провожать, проводить. **—ся**, быть провожаему до чего; ‖провожать до какого случая. **Допрово́дъ** м. **допрово́дка** ж. про́воды, провожанье до мѣста. **Допрово́дчикъ, —чица**, проводчикъ или провожатый, вожатый, вожакъ, провожающій кого либо куда, до какого мѣста.

Допрови́нный, относимый ко времени до вины, до проступка. *Допровинной кары не бываетъ.*

Допрово́рить что, спроворить, покончить, или проворить до чего; **допрово́риться**, дойти проворя до какихъ либо послѣдствій.

Допрода́ть *вещи, товаръ*, распродать всѣ. **—ся**, быть допродану. **Допрода́жный**, относящійся ко времени до, прежде продажи.

Допрока́зить, кончить проказы, шалости свои, или ‖ проказить до чего, **допрока́зиться**. **Допрока́зничать, —ся**, то же.

Допроси́ть, допро́съ, допро́сный, нпр. см. *допра́шивать*.

Допру́живать или **допружа́ть, допруди́ть** *прудъ* или *плотину*, покончить запруду, запрудить вовсе или до чего. **—ся**, быть допружаему; ‖прудить до чего или до какихъ послѣдствій. **Допру́живанье** ср. длит. **допруже́нье** окнч. **допру́дъ** м. **допру́д(к)а** ж. об. дѣйствіе по знач. глг. **Допру́дный**, къ допрудѣ относящ. **Допру́дчикъ** м. занимающійся допрудкою.

Допры́гивать, допры́гать или **—ся** до чего, прыгать до чего, до послѣдствій. ‖ *Допры́гивать*, **допрыгну́ть**, достать куда прыжкомъ, доскочить. **Допры́гиванье** ср. дл. **до́прыгъ** м. об. **допры́жка** ж. об. дѣйст. по знач. глг.

Допры́житься до чего, прыжиться или жилиться, надуваться, силиться до какихъ послѣдствій. *Допрыжился таки до килы́.*

Допры́скивать, допры́скать *бѣлье, цвѣты*, кончить вспрыскиванье; опрыскать все. **—ся**, быть допрыскану; ‖прыскать до чего, до какихъ послѣдствій. ‖*Допры́скивать*, **допры́снуть**, добрызнуть, достать до чего прыскомъ или брызгомъ, струей. **Допры́скиванье** ср. длит. **допры́сканье** окн. **до́прыскъ** м. об. дѣйст. по знач. глг. **До́прыски** м. мн. брызги, капли, искры, осколочки докуда (куда либо) долетающіе.

Допрѣва́ть, допрѣ́ть, поспѣвать на огнѣ, прѣть въ печи сколько нужно; ‖ потѣть до чего, до извѣстной степени, до какихъ послѣдствій. **Допрѣва́нье** ср. длит. **допрѣ́нье** окнч. состоянье по знач. глг. **Допрѣ́лый**, допрѣвшій.

Допряга́ть, допря́чь, припрягать, подпрягать, запрячь добавочную лошадь на помощь. **Допряга́нье** дл. **допряже́нье** ок. **до́прягъ** м. **допря́жка** ж. об. дѣйствіе по значн. глг. **Допряжно́й**, къ допряжкѣ относящійся.

Допря́дывать или **допряда́ть, допря́сть**, оканчивать пряденье; ‖прясть до чего. **—ся**, быть допрядаему; ‖прясть до чего, до какихъ послѣдствій. *Допряла* или *допрялась до женишка.* **Допря́дыванье** или **допряда́нье** длт. **допряде́нье** ок. **допря́дъ** м. **допря́дка, допря́жа** ж. об. дѣйст. по знч. глг. **Допря́дчивая** *дѣвка*, усидчивая за пряжей.

Допря́дывать, допря́дать, —ся, допры́гивать, допры́гать; — ся. ‖ *Допря́дывать*, **допря́нуть** до чего, допрыгивать, допрыгну́ть, доскочить, досигнуть, попасть прыжкомъ.

Допря́жить, окончить пряже́нье, дожарить хлѣбенное; пряжить до чего. **—ся**, быть допряжену, поспѣвать; ‖ пряжить до чего.

Допрями́ть что, выпрямить совсѣмъ, окончательно; прямить до чего. **—ся**, быть допрямлену; ‖прямить или прямиться до какихъ послѣдствій. **До́пряма** нар. по истинѣ, до истины, навѣрное, точно, основательно. *Узнай до́пряма, а на авось не говори.*

Допу́гивать, допуга́ть и **допужа́ть**, запугать кого вконецъ или до чего. **—ся**, пугая дойти до какихъ послѣдствій.

Допу́дривать, допу́дрить что, кого, пудрить до конца или до чего. **—ся**, быть допудриваему; ‖ пудрить и пудриться до чего. **Допу́дриванье** дл. **допу́дренье** ср. ок. дѣйст. по знч. глг.

Допуза́тѣть до чего, пузатѣть до извѣстной степени.

Допу́кать, допу́кнуть, дострѣливать, дострѣльну́ть до чего. **Допу́каться** до чего, дострѣлять, —ся.

Допуншева́ть, окончить пуншеванье, попойку; ‖ пуншевать до чего; **—ся**, дойти до чего попойками, пьянствомъ.

Допуска́ть или **допуща́ть, допусти́ть** что, дозволять, разрѣшать, дать свободу; не претить, не мѣшать; давать доступъ, давать свободный входъ или при́ступъ; попускать, послаблять. *Привозъ пороху у насъ не допущенъ. Онъ допускаетъ до себя всякаго. Полѣсовщики допустили порубку. Допусти́ занавѣсъ до́полу*, опусти. *Допусти́ ему еще мѣру хлѣба*, отпусти на прибавку. **—ся**, быть допускаему. ‖ *Допуска́ться до бѣды́*, пускать куда всякаго, или много, часто, до какого либо случая, послѣдствій. **Допуска́нье** ср. длит. **допуще́нье** окн. **до́пускъ** м. об. дѣйст. знч. глг. *Дать до́пускъ*, пустить, разрѣшить приходъ, пріѣздъ, привозъ. *Выдать до́пускъ*, видъ на входъ или привозъ. ‖*До́пускъ* также мѣра допускаемаго отъ какого либо пра́вила отступленья, неточности. *Длина штуцерной пули 12, 4 линій, съ до́пускомъ=о, 2.* ‖*До́пускъ*, всякій добавочный, дополнительный отпускъ вещей. **Допускно́й**, къ допуску относящійся. **Допу́щени́къ** м. припущеникъ, поселенецъ на чужой землѣ, допущеный владѣльцемъ.

Допу́тывать, допу́тать, путать вконецъ, путать болѣе, до чего. **—ся**, стрд. ‖путать или путаться до какихъ послѣдствій. **Допу́тыванье** ср. длит. **допу́танье** окнч. дѣйст. по знач. гл.

Допы́житься, пыжиться до чего. **Допыли́ть**, пылить до чего.

Допы́ривать, допыря́ть или **—ся**, пырять, бодать, пыря́ться до чего, до послѣдствій. ‖*Допы́ривать*, **допырну́ть** *до́-крови, до́-кости*, поранить рогомъ, рожномъ, вобще ударивъ тычкомъ.

Допы́тывать, допыта́ть кого, кончить пытку или пытать до чего. **—ся**, доспрашиваться, дознавать, развѣдывать. *О чемъ не сказываютъ, о томъ не допытывайся.* **Допы́тыванье**

дл. **допыта́нье** ок. дѣйст. по гл. на *ть*. **Допы́тка** ж. об. дѣйст. по гл. на *ть* и на *ся*. **Допы́тливый, допы́тчивый**, охотникъ допытываться; любознательный и любопытный. **Допы́тл(ч)ивость** ж. свойство допытливаго.

Допья́нствовать, пьянствовать до чего, до какого времени или до послѣдствій. **Допьянѣ́ть**, опьянѣть до чего. **До́пьяна** нар. до опьянѣнія, до хмелю. *До́сыта доѣдай, а допьяна не допивай. До́сыта не наѣдаемся, до́пьяна не напиваемся*, не сыты, не голодны. *Сладкаго не до́сыта, горькаго не до́пьяна.*

Допѣва́ть, допѣ́ть, пѣть что до конца или до чего либо. **—ся**, быть допѣваему; ‖ пѣть до какихъ послѣдствій. *Допѣлся до хрипоты. Своего допѣлся*, достигъ настоятельными убѣжденьями. *Не всякая пѣсня до конца допѣвается.* **Допѣва́нье** ср. длит. **допѣ́тіе** окн. **допѣ́въ** м. об. дѣйст. по гл. **Допѣ́вчивый**, охочій допѣвать, не смотря на помѣхи.

Допѣ́стовать, —ся, доняичить, —ся.

Допя́ливать, допя́лить что, распялить вовсе; пялить до чего. **—ся**, пялить или ‖ пялиться до какихъ послѣдствій, до чего; ‖ дотянуться. **Допя́ливанье** дл. **допя́ленье** ок. **допя́лъ** м. **допя́лка** ж. дѣйст. по знач. глг. **Допя́сться** орл. дотянуться, добраться, достигнуть чего съ трудомъ.

Допя́чивать, допя́тить что, подавать назадъ, пятить до какого мѣста, до чего. **—ся**, быть допячиваему; ‖ пятить или пятиться до чего, до какого мѣста, послѣдствій. **Допя́чиванье** ср. длит. **допя́ченье** окнч. дѣйст. по знач. глг.

Дора́ ж. *стар.* антидоръ. **До́рникъ** м. печать, изображающая крестъ на просфорахъ.

Дорабо́(а́)тывать, дорабо́тать что, оканчивать работой или довести работой до чего. **—ся**, быть доработану; ‖ работать до какихъ послѣдствій, достигать чего работою. *Доходились ножки, доработались ручки!* **Дорабо́тыванье** ср. длит. **дорабо́танье** окнч. **дорабо́тка** ж. об. дѣйст. по знач. глг. **Дорабо́тный**, относящійся къ доработкѣ, къ прибавочной работѣ; ‖ относимый ко времени до начала работъ. *Доработная плата. Дорабо́тная пора.* **Дорабо́тчикъ** м. **—чица** ж. оканчивающій начатую кѣмъ либо работу.

Дора́внивать, доравня́ть или **доровня́ть** что, ровнять до конца или до чего; оканчивать равненье. **—ся**, быть доравнену; ‖ равнять или ‖ ровняться до чего, до какихъ либо послѣдствій. **Дора́вниванье** ср. длт. **доровне́нье** окн. дѣйст. по знч. гл. **Доро́вня** ж. *нижн.* ровня, про́тивень, дружка или пара къ чему; ‖ ровесникъ. *Этому хомуту доровня была, ихъ куплено было два. Эти парнишки доро́вни.* **Доравноде́нственый, доравноде́нный**, относящійся ко времени до равноденствія.

Доража́ть, дорази́ть кого, разить, поражать окончательно, оканчивать пораженье. ‖ Доки́дывать, добрасывать, доставать до какого мѣста шпыркомъ, пальбою. **Дораже́нье**, дѣйст. по гл.

Дора́зу, до́разу нар. *кал. кур.* сразу, съ одного разу, въ одинъ разъ, ма́хомъ, сма́ху. *Дора́зу два ко́на бабокъ вышибъ.*

Дора́нье ср. *кал.* самое раннее утро, чуть свѣтъ.

Дорапортова́ть, отрапортовать до конца. *Сбился, не дорапортовалъ. Рапортовалъ, да не дорапортовалъ, а сталъ дорапорто́вывать, зарапортовался* (частоговорка).

Дорасхо́довать что, додержать, дотратить, израсходовать все. **—ся**, стрд. **Дорасхо́дованье** ср. окнч. дѣйст. по гл.

Дора́щивать или **дораща́ть, дорости́ть** что, выра́щивать до конца; растить до чего. *Дораща́ю другаго сына. Солодъ дорости́ли. Брагу сливай, не доквашивай, дѣвку отдай, не доращивай!* **— ся**, быть дора́щиваему. **Дора́щиванье** или **дораща́нье** ср. длит. **дораще́нье** или **дороще́нье** окнч. дѣйствіе по знч. глг. **Дороста́ть, дорости́** или **дорасти́**, достигать до чего ростомъ, ростя; рости до конца, выростать; рости до чего. *Черезъ дурака переросъ, до умницы не доросъ.* **Доро(а)ста́нье** ср. длит. **доро́стъ** м. об. состоянье по гл. **Доро́стокъ** м. дорастающій до извѣстной мѣры, достигающій полнаго роста, вступающій вскорѣ во всѣ года. **Доро́слый**, доросшій, достигшій полнаго или извѣстнаго роста.

Дорва́ніе, дорва́ть, —ся, см. *дорыва́ть.*

Дордѣва́ть, дордѣ́ть, дозрѣва́ть. **Дордѣ́лый**, дозрѣлый. **Дорде́нышъ** м. вполнѣ дозрѣвшій плодъ.

Доребя́читься, ребячиться до чего, до какихъ послѣдствій.

Доревѣ́ть, ревѣть до конца или до чего либо. **Доревѣ́ться**, докричаться, доораться; допла́каться, довыться, дово́питься.

Доремизи́ться до чего, ремизиться до какихъ либо послѣдствій.

Дорехну́ться, рехнуться окончательно, сойти съ ума вовсе.

Дори́нуть что, до чего, докинуть, дометнуть, дотолкнуть. **—ся**, доскочить, домчаться, донестись.

Дори́ть что, кому, *нск.* дари́ть, подарить.

Дорисо́вывать, дорисова́ть что, докончить рисовкою; довести рисунокъ отдѣлкою до чего. **—ся**, быть дорисовану; ‖ рисовать или ‖ рисоваться до послѣдствій. **Дорисо́выванье** ср. длит. **дорисова́нье** окнч. **дорисо́вка** ж. об. дѣйст. по знач. глг. **Дорисо́вщикъ** м. **—щица** ж. кто оканчиваетъ начатой кѣмъ либо рисунокъ.

Дорме́зъ м. фрн. дорожная карета, въ которой можно лежать вытянувшись.

Доро́бливать, доро́бить *арх.* доработывать. **—ся**, доработываться, дойти до чего работой.

Доровня́ть, —ся, см. *дора́внивать.*

Доро́га ж. ѣздовая полоса; накатаное или нарочно подготовленое различнымъ образомъ протяженье, для ѣзды, для проѣзда или прохода; путь, стезя; направленье и растоянье отъ мѣста до мѣста; ‖ самая ѣзда или ходьба, путина, путешествіе. *Доро́ги* бываютъ: *большія*, т.е. общія почтовыя и торговыя; *малыя*, уѣздныя, отъ городка до городка, въ сторонѣ отъ большихъ; *просе́лочныя*, отъ селенья къ селенью, въ сторонѣ отъ малыхъ. *Желѣзная доро́га*, желѣзянка или чугунка; *шосе*, каменка или щебе́нка; *простая*, или битая, торная, накатная. *Гужевая дорога*, конная, гдѣ проѣзжаютъ лошадми; *верхо́вая* и *пѣшая* или тропа. *Ѣхать въ дорогу, быть въ доро́гѣ*, на пути, на переѣздѣ. *Столбовая доро́га*, мѣрная, съ верстами. *Саженая* или *про́садью*, обсаженая деревьями. *Доро́га локтями*, зубцами, частыми поворотами, нпр. при крутомъ подъемѣ. *Доро́га пласто́мъ*, прямая и удѣланая. *Доро́гу перемело, занесло*, замело снѣгомъ, ея не знать. ‖ *Въ восточн. губ. доро́га* собст. сибирскій путь, ‖ *а въ сиб.* улица, *мѣстами же* ‖ покинутое русло, сухорѣчье, стари́ца. ‖ Средняя полоса печнаго по́да, передъ челомъ, гдѣ лопата ходитъ; по бокамъ *за́дорога*. ‖ Урыбаковъ, большая уда, особ. съ блесной, для ловли щукъ, окуней; ставится на ночь; закидна́я, заметная, становая уда, жерли́ца, но эта съ наживою. ‖ *Доро́га* также путь въ переносн. знач. средство, способъ для достиженья чего; родъ жизни, образъ мыслей, дѣла́ и поступки человѣка нпр. *Зайти куда по дорогѣ*, по пути, кстати, по близости. *Туда ему и доро́га!* нечего жалѣть его, лучшаго не сто́итъ. *Быть на хорошей дорогѣ*, повышаться службою, почестями, или стремиться къ добру. *Туда тебѣ нѣтъ доро́ги, не доро́га*, не слѣдъ ходить. *Ему къ намъ запала дорога*, нельзя болѣе ходить, бывать въ домѣ. *Всякому своя доро́га*, свой путь, поприще. *Отрѣзать кому доро́гу*, не давать ходу, бѣгу. *Счастливой доро́ги!* пожеланье отъѣзжающему. *Миръ по дорогѣ!* привѣтъ встрѣчному.

Не помолившись Богу, не ѣзди въ дорогу. Никола въ путь, Христосъ по дорожкѣ! Одному ѣхать, и доро́га долга. Не лошадь ѣдетъ (везетъ), а дорога (кормъ). Не бойся дороги, были бъ кони здоровы. На хорошей лошадкѣ по дорогѣ, а на худой въ сторонку. Вешній путь не доро́га, а пьянаго речь не бесѣда. Дорожка вмѣстѣ, а табачекъ пополамъ. Хорошо въ дорожкѣ пирожокъ съ горошкомъ. Красна дорога ѣздоками, а обѣдъ пирогами. Дорожному путь не стои́тъ. Въ дорогѣ и отецъ сыну товарищъ. Доро́га, хоть кубаремъ ступай, гладкая. *Ночь какъ день, дорога что скатерть, садись да катись! Затѣмъ дорогу золотомъ устлали, что бъ желѣзо ѣла*, шоссе. *Дороги къ избѣ не приставишь. При дорогѣ жить, всѣхъ не угостить. При большой дорогѣ и гуртъ пасется*, всякому пожива. *По какой дорогѣ полгода ѣздятъ, да полгода ходятъ?* по рѣкѣ. *Быкъ на дворѣ, а рога на рѣкѣ?* дорога со двора. *Батюшкина коня не удержишь, матушкину покромку не скатаешь?* вѣтеръ и доро́га. *Дорога ро́вна, лошадь деревянна, везетъ не кормя, а только поворачиваетъ?* лодка. *Побѣжала дороженька черезъ горку. Казаки въ запо́рогахъ, что пни при дорогахъ*, кто ни ѣдетъ мимо, того (тотъ) зацѣпитъ. *На битой дорогѣ трава не растетъ (а и растетъ, да спорышъ). На доро́гѣ стои́тъ, да дороги спрашиваетъ. Заступить кому, перебить, перерѣзать, перебѣжать дорогу. Показать кому дорогу. Проложить (проторить) дорожку. Смерть дорогу сыщетъ. Доро́га, да никто по ней не хаживалъ, никого за собой не заживалъ?* на тотъ свѣтъ. *Лихо* (трудно) *до дна, а тамъ доро́га одна! Такъ путаетъ, что и доро́ги домой не найдетъ*, вретъ. *Нечистое найдетъ дорогу*, изъ брюха. *Денежка дорожку прокладываетъ! Большому большая дорога. Бабѣ доро́га отъ печи до порога. Дорожка до васъ! «Ищите, краше насъ»*, игра въ дорожку. *Одинъ подъ овинъ, а два подъ дорогу*, о вровствѣ сноповъ. *Въ Вильнѣ семь доро́гъ для жида, да три для поляка. Если больной бредитъ доро́гой* (или *о коняхъ*), *то умретъ. Если къ дому, гдѣ больной лежитъ, бабы проторятъ дорогу, то ему умереть. Доро́женька*, особ. въ пѣсн. *Доро́жища*, укорно, плохая. *Доро́жка* умал. тропа, тропинка, стезя; слѣдъ, слѣды чего; полоса, поло́ска, черта, борозда, бороздка. *Чулки съ дорожками. По бѣлой землѣ* (полю) *голубыя дорожки*, поло́ски. ‖ *Доро́жка*, доро́га, большая уда, жерлица или блесна. **Доро́ги** ж. мн. млечный путь. **Доро́жный**, къ дорогѣ, пути относящійся, принадлежащій; путевой. *Доро́жный извощикъ*, не городовой, идущій въ дальній путь. *Доро́жные*, т. е. *люди*, проѣзжіе, путники. *Доро́жный ночлега съ собой не возитъ.* **Доро́жить** что, проводить дорожки. *Доро́женый тесъ*, борозженый въ два ряда, для стоку воды́. ‖ *Ловить рыбу доро́жкою*, становою удою. — **ся**, быть доро́жену, борозжену. **Доро́женье** ср. длит. дѣйствіе по гл. **Доро́жч(щ)атый**, съ дорожками; бороздчатый, полосатый. **Доро́жникъ** м. путевникъ; дорожныя записки, дорожный дневникъ; ‖ книга для дорожныхъ, роспись доро́гъ, мѣстъ, растояній, иногда съ описаніями. ‖ Печенье на дорогу, подоро́жникъ; ‖ хлѣбенное, привозимое съ доро́ги въ гостинецъ, калачи и сайки изъ другаго мѣста. ‖ Плотнич. стругъ, на́стругъ, рубанокъ, похожій на шерхебель, для доро́женья тесу и корнизовъ. ‖ У конопатчк. родъ долота, для расчистки пазовъ. **Дорожняки́** м. мн. *прм. сиб.* лошади, пускаемыя порожнемъ впереди обоза, для обминки снѣгу.

Дорого́й, *прк.* **драгій, драго́й**, цѣнный, многоцѣнный, сравнительно много стоющій; нужный, полезный, желанный, уважаемый; любимый, любезный, высоко цѣнимый; противоп. *дешевый*, *сходный. Купить дорого, продать дешево. Дешево, да гнило, дорого, да мило. Дешевое наводитъ на дорогое. Дорога́ борозда къ загону. Дорого яичко къ Великодню. Старый другъ дороже новыхъ двухъ. Дорога́я трава́*, сассапариль. *Дорога́я лавка*, гдѣ товары до́роги. *Дорогой годъ*, когда все дорожаетъ. *Поколѣ молодъ, потолѣ и дорогъ. Помоло́же, такъ рублемъ подороже. Дорогъ хлѣбъ, коли денегъ нѣтъ. Не бей по рожѣ: себя дороже! Всякъ самъ себѣ дороже. Всякому свое дороже. Дороже рубля не шути. До́ма-то и не голодъ, да подарокъ дорогъ. Не дорога́ пѣсня, дорога уставка (погудка). Не дорого Парышкину богатство, дорога́ Наталья Кириловна! Обычай дорого́й, что выпить по другой!* о чаркѣ. **Дорого́пекъ, дорогова́тый**, дорого́й, въ меншей степени. **Дорого́хо(ше)некъ**, *дороги́мъ-дорого́шенекъ*, весм. до́рогъ. **Доро́же** срвн. **дорожа́йшій, дража́йшій, дорогущій** *сѣв.* првсхд. стп. Второе въ переносномъ значен. **Дорогови́зна**, *стар.* **до́роговля, дорогота́, драгота́, до́роговь**, *пен.* **дорого́тня**, *ниж.* **дороговщи́на** ж. дорогость, въ видѣ состоянія; сравнительно высокія цѣны на что, отъ временныхъ или мѣстныхъ причинъ. **Дорогови́зненый, дорого́тный**, къ дороговизнѣ относящ. **До́рогъ** м. *ниж.* шелкъ и все шелковое. **До́роги** мн. *стар.* шелковая одежа. **Дорожо́къ** м. цвѣтной шелковый лоскутъ, нпр. для завязки во́рота женской рубахи. **Дороги́льный** *ниж.* шелковый; б. ч. о вещи некроеной, не шитой. *Дороги́льный платъ.* **Дорожа́ть**, повышаться въ цѣнѣ, становиться доро́же. **Дорожа́льный** *годъ*, когда все дорожаетъ. **Дорожа́нье** ср. длит. состоянье когда все дорожаетъ, нача́ло дороговизны. **Дорожи́ть** чѣмъ, цѣнить дорого, высоко; скупиться, сберегать. **Дороже́нье** ср. окич. дѣйст. по знч. гл. **Дорожи́ться**, цѣнить что дорого при продажѣ, запрашивать высокую цѣну. *Кто дорожи́тся, тотъ продешевитъ*, упустя пору, отдастъ за́дешево. *Дорожится, хочетъ разжиться. Дорожиться, товаръ залежится; продешевить, барышей не нажить. Чай вздорожалъ; подорожалъ немного. Задорожится, такъ не куплю. Ничѣмъ не подорожу. Продорожи́лъ*, хотѣлъ удержать цѣну и не продалъ. **Дорожи́ла** об. **дорогу́ша** об. **дорогу́нья** ж. кто всегда дорожится товаромъ, купецъ или торговка, у коихъ товаръ до́рогъ. **Дорогоми́лый** *человѣкъ*, высоко цѣнимый и любимый. **Дорогопья́ныя** *питія*, дорогія ви́на. *Дорогопья́ный человѣкъ*, пьяница, по мастеръ, до́ка. **Дорогоцѣ́нный, драгоцѣ́нный**, многоцѣнный, цѣнный, весма дорого́й, по достоинству, качествамъ, свойствамъ или сущности своей; болѣе говорится о золотѣ, серебрѣ, о честны́хъ камняхъ, жемчугѣ нпр. ‖ о человѣкѣ, высоко цѣнимый, нужный, полезный. **Драгоцѣ́нность** ж. качество, свойство дорогоцѣннаго; многоцѣнность.

Дорожа́ть, дороди́ть, оканчивать роды́, рожденье, роже́нье; совсѣмъ разрѣшиться; ‖ рожать многихъ, до какихъ послѣдствій. **Дорожда́ть, дороди́ть** о хлѣбѣ, плодовыхъ деревьяхъ нпр. давать урожай, приносить ожидаемое. **Дорожа́ться** до чего, дорожать, рожать до какихъ послѣдствій. *Она до того дорожа́лась, что и счетъ дѣтямъ потеряла.* **Дорожда́ться**, быть дорождаему, обильно рождаться, о плодахъ. **Дороди́ться**, родиться до поры́, сроку, рано. *Не дородился, а на свѣтъ явился!* ‖ О челов. родиться въ званіи или состояніи, дающемъ извѣстныя права́. *Онъ дородился владѣть нами*, крестьянами. Когда у насъ считались родомъ, то мѣста́ занимали по тому, *кто чего дородился.* ‖ О хлѣбѣ, плодахъ: родиться обильно. *Хлопокъ не дородился и вздорожалъ.* **Доро́дъ** м. урожай въ должной мѣрѣ. *Нынѣ у насъ дородъ на коноплю, а недородъ на ленъ.* **Доро́дчивый**, о растеніи, урожайный вобще, не по годамъ.

Нѣтъ хлѣба доро́дчивѣе проса. **Доро́дчивость** ж. свойство дородчиваго. **Доро́дливый, доро́дный,** о челов. и животн. рослый, полный, плотный; тучный, здоровый, гладко́й, крѣпкій и видный; красивый, статный; *сѣв.* также о вещи; *доро́дный домъ; доро́дно жить; это доро́дно сро́блено. Пора́то доро́дно, арх.* очень хорошо, прекрасно. *Дородный побиваетъ* (на войнѣ), *счастливый подбираетъ* (грабитъ). **Доро́дство, доро́дность, доро́дливость** ж. свойство дороднаго. *Всѣмъ взялъ, и ростомъ и дородствомъ. Не умомъ, такъ дородствомъ. Дородствомъ бы взялъ, да рыломъ не вышелъ,* здоровъ, да некрасивъ. *На сколько Богъ росту, дородства далъ. Далъ бы Богъ дородство, а красоту сама добуду,* румяна. *Не ростомъ взялъ, такъ дородствомъ. Одна въ одну, пригожествомъ и дородствомъ,* дочери. **Доро́дникъ** м. **доро́дница** ж. статный, видный; красавица. **Доро́дничать, доро́днѣть,** добрѣть тѣломъ, плотнѣть, становиться дороднымъ, наживать тѣла. **Доро́дничанье,** состояніе того, кто дороднѣетъ, плотнѣетъ.

Доро́жить, см. *доро́га.* **Дорожи́ть,** см. *дорого́й.*

Доростать, дорости нпр. см. *доращивать.*

Дорта́читься, доу́роситься, доупра́миться до чего; гов. о лошади.

Дортуа́ръ м. фрац. общая спальня, почивальня, въ воспитательныхъ, рабочихъ и подобныхъ заведеніяхъ.

Дору́бливать или **доруба́ть, доруби́ть** что, рубить до конца или до чего; нарубать, прирубать, увеличивать строенье новою рубкою. *Недорубленый лѣсъ скоро выростаетъ,* т. е. бить, такъ бей до конца. — **ся,** быть дорубаему; рубить или рубиться до чего, до какихъ послѣдствій. *Топоръ своего дорубится,* свое возметъ. **Дору́бливанье** или **доруба́нье** ср. длт. **дорубле́нье** окн. **дору́бъ** м. **дору́бка** ж. об. дѣйст. по гл. ‖ *Дору́бка,* добавочная рубка, приставной или наставочный срубъ. **Дорубно́й, дору́бочный,** къ дорубкѣ относящійся, ее составляющій. **Дорубщи́къ** м. кто дорубаетъ что либо начатое.

Доруга́ть кого, ругать и кончить или ругать до чего. **Доруга́ться,** добраниться, ругать до чего, до какихъ либо послѣдствій.

Дору́чное *дѣло,* сручное, сподручное, подходящее, достигаемое

Дору́шать *хлѣбъ, пирогъ, жареное;* дорѣзать; кончить, докроить. **Дору́шанье** ср. окнч. дѣйствіе по значен. гаг. **Доруша́ть, доруши́ть** что, дозори́ть, разрушить вконецъ или до конца. — **ся,** быть дорушаему, истребляему вконецъ.

Доръ м. (*драть*) *сѣв.* деръ, ро́спашь, ро́счисть, расчи́стка, почи́нокъ, чищо́ба, подсѣка, кули́га, дра́ки, поже́га. ‖ *Сѣв.* новое селенье на дору. ‖ *Сѣв.* жиръ, сало въ мясѣ животныхъ, про́рость тѣльное сало. ‖ *Сиб.* жиръ нутровой, сдоръ. ‖ *Моск.* соръ, грязь, плесень на чемъ либо. ‖ Собир. *орл. кал. смл.* кровельная дрань; ‖ прямослойное дерево, которое хорошо дерется или колется. *Доромъ драть,* сдирать. **Дорни́ца** ж. дрань, дранка, драница.

Дорыва́ть, дорва́ть, дорвану́ть что, оканчивать рванье, сорвать или вырвать все, либо оторвать вовсе початое; рвать до чего. ‖ *Его дорвало до обмороку,* бзлч. — **ся,** быть дорываему; ‖ рвать что, ‖ рваться до чего, до какихъ послѣдствій; добраться, довалиться, добиться до чего либо, накинуться съ жадностью **Дорыва́нье** ср. дл. **дорва́нье** окн. **доры́въ** м. дѣйст. по гл. **Дорывно́й, доры́вочный, — вковый,** къ дорыву относящ. **Доры́вчивый,** усердный и горячій, ретивый, со рвеньемъ. **Доры́вщикъ, — щица,** кто рветъ, дорываетъ послѣдки.

Дорыва́ть, доры́ть, рыть до конца или до чего; дока́пывать, докопать. — **ся,** быть дорываему; ‖ рыть или ‖ рыться до какихъ послѣдствій, до чего. *Книга эта гдѣ-то заложена, до нея не доро́ешься. Тутъ не дороешься толку.* **Дорыва́нье** ср. длит. **доры́тіе** окнч. дѣйст. по знч. гаг.

Доры́нъ? м. *юж.* или опра́вка *сѣв. вост.* желѣзо, выкованое въ видѣ оси, для ковки и выправки на немъ колесныхъ втулокъ.

Дорѣжа́ть, дорѣди́ть что, до чего, рѣдить до извѣстной степени. — **ся,** быть дорѣжаему. **Дорѣже́нье** ср. окн. дѣйст. по знч. гл. **Дорѣдѣ́ть,** рѣдѣть до чего, дѣлаться рѣдкимъ или жидкимъ до извѣстной степени.

Дорѣзви́ть *ребенка до чего,* довести до чего рѣзвясь съ нимъ. **Дорѣзви́ться,** кончить или перестать рѣзвиться; ‖ доходить рѣзвостью до чего, до какихъ послѣдствій.

Дорѣ́зывать, дорѣ́зать что, оканчивать рѣзаньемъ, рѣзкою; ‖ рѣзать до чего. Прдл. *до* при гаг. иногда разумѣетъ за собою еще друг. прдл. выпускаемый какъ лишній: *Дорѣзывать иконостасъ,* до-вырѣзывать; *дорѣзать землю, участокъ,* до-нарѣзать, окончить нарѣзку; *дорѣзать пораненаго волкомъ барана,* до-зарѣзать нпр. — **ся,** быть дорѣзываему; ‖ дорѣзывать себя. **Дорѣ́зыванье** ср. дл. **дорѣ́занье** ок. **дорѣ́зъ** м. **дорѣ́зка** ж. об. дѣйст. по гаг. ‖ *Дорѣзъ* и *дорѣзка* также самый предметъ, что добавлено или пополнено отрѣзкой, нарѣзкой. **Дорѣзно́й, дорѣ́зочный,** къ дорѣзкѣ относящійся, ее составляющій.

Дорю́мить или — **ся** до чего, доплакаться, доревѣться, довыться.

Дорябѣ́ть, порябѣть вовсе; рябѣть до чего. **Дорябить** или — **ся** бзлич. рябить или рябиться въ глазахъ до какихъ послѣдствій.

Доря́вкать, порявкавъ перестать; ‖ рявкать или лаять до чего. **Доря́вкаться,** добиться чего рявканьемъ, лая, огрызаясь.

Доря́живать или **доряжа́ть, доряди́ть** кого, что, покончить ряду или ‖ нарядъ, уборъ; рядить (наряжать, снаряжать, подряжать) прибавочно, дополнять; рядить до чего, до какихъ послѣдствій. *Невѣсту доряживаютъ, скоро выведутъ. Рядилъ было онъ рабочихъ, да не дорядилъ. Надо дорядить его въ дорогу. Доряди прибавочныхъ рабочихъ. Судили, рядили, да ни до чего не дорядили.* — **ся,** быть доряжаему; ‖ доряжать себя; ‖ подряжаться; ‖ рядить, рядиться до чего, до какихъ послѣдствій. **Доря́живанье** или **доряжа́нье** ср. длит. **доряже́нье** окнч. **доря́дъ** м. **доря́да** ж. об. дѣйст. по гаг. *Дорядъ* и *доряда* также самый предметъ: доряженая, добавочная работа или плата. **Доря́дный, доря́дочный,** къ доряду относящійся, его составляющій. **Доря́дчикъ** м. — **чица** ж. кто доряжаетъ.

Дорясне́ть, рясно, красно́ покрываться плодами. *Вишенникъ нашъ дорясне́лъ,* обильно покрылся дордѣлыми вишнями, густо и ярко краснѣется.

Досажда́ть, досади́ть, кому, чѣмъ, дѣлать непріятное, противное, неугодное; сердить, гнѣвить, обижать, дразнить, докучать. ‖ *Досадить* кого, *арх.* уязвить, поранить. *Счастливымъ быть, никому не досадить. Счастливымъ быть, всѣмъ досадить. Правду говорить, многимъ (всѣмъ) досадить. Живъ былъ, никому не досадилъ; померъ, кобылу пересадилъ!* о тучномъ добрякѣ, шутч. **Досажда́ться,** быть досаждаему. *Ему этимъ* **досади́лось,** безлич. стало досадно. ‖ *Досади́ться* чѣмъ, *арх.* поранить себя, повредить. **Досажда́нье** дл. **досажде́нье** окнч. **доса́да** ж. об. дѣйствіе по знач. гаг. ‖ *Доса́да* также дѣло, предметъ, случай досадившій кому, и самое чувство огорченья, гнѣва, неудовольствія; назой, назо́ла. *Ты моя досада,* всегда мнѣ досаждаешь. *Скрыть досаду. Выместить на комъ свою досаду. Но надсадѣ и досада. Ряда не досада.* **Доса́дный, досади́тельный,** досаждающій, причиняющій кому досаду. **Доса́дливый, доса́дчивый,** раздражительный, брюзгливый и склонный къ досадѣ; иногда употрбл. въ знач. часто или много досаждающій. **Досади́тельность, доса́дность** ж. свойство, принадлежность досаднаго или досаждающаго дѣла. **Доса́дливость** ж. свойство человѣка досадливаго, легко

досадующаго. **Досади́тель** м. —**ница** ж. **доса́дчикъ** м. —**чица** ж. **доса́дникъ** м. — **ница** ж. **досажда́тель** м. —**ница** ж. досаждающій кому. **Досади́тельство**, поступки досаждающаго; досадительныя дѣйствія. **Доса́довать** на что, быть недовольну, сердиться, чувствовать или изъявлять досаду. **Доса́дованье** ср. длит. состояніе или чувство досадующаго. **Доса́дователь** м. досадующій.

Доса́живать, **досажа́ть**, **досади́ть** что, оканчивать садку, посадку, сажанье, особ. о растеньяхъ, деревьяхъ; присаживать, дополнять садку. *Доса́живать гостей своихъ*, усадить всѣхъ. —**ся**, быть досаживаему или ‖ сажать до какихъ послѣдствій **Доса́живанье** ср. длит. **досажа́нье** окнч. **досаже́нье** или **досажде́ніе** окнч. **доса́дъ** м. **доса́дка** ж. дѣйствіе по глг. ‖ *Доса́дка* или **доса́докъ** м. или **доса́дки** мн. что досажено, добавлено посадкой. **Досадно́й**, **доса́дковый**, къ досадкѣ относящ. **Доса́дчикъ** м. — **чица** ж. досаживающій что.

Доса́ливать, **доса́лить** что, домазывать саломъ; са́лить до чего. —**ся**, быть досаливаему; ‖ салить до какихъ либо послѣдствій. **Доса́ливанье** дл. **доса́ленье** ок. **доса́лка** ж. об. дѣйст. по гл.

Доса́ливать или **досоли́ть**, **досоли́ть** что, окончить соленье; солить до конца или до чего либо. *Пе́солоно, досоли́, да и впередъ доса́ливай. Я не успѣлъ досолить засолу*, не все посолилъ впрокъ, что надо было. —**ся**, быть досаливаему; ‖ солить до какихъ послѣдствій. **Доса́ливанье** дл. **досоле́нье** окнч. **досо́лъ** м. **досо́лка** ж. дѣйст. по гл. *Досо́лъ хорошъ*, засолъ, посолено впору. **Досо́локъ** м. **досо́лки** мн. остатки досаливаемаго. **Досо́льный**, къ досолу относящійся.

Доса́мить или **доса́миться** нижг. добраться самому до чего, удосужиться, управиться. *До всего не доса́мишься*, всего самъ не сдѣлаешь. **Доса́маться** до чего, браться некстати, за все самому, не умѣя, не зная дѣла, и испортить.

Доса́мушка, **досы́мушка** об. *казан.* съ татр. или чуваш. (*дост*), другъ, дружокъ, пріятель, братъ, товарищъ.

Досана́ть, осапа́ть вовсе, вконецъ.

Досапо́жничать, покинуть занятіе сапожника, или сапожничать до чего. —**ся**, достигнуть добра или худа сапожничаньемъ.

Доса́ривать, **досори́ть** что, кончить начатое и засорить вовсе; прибавлять сору. — **ся**, быть досариваему; ‖ сорить до какихъ послѣдствій. **Доса́риванье** дл. **досоре́нье** ок. дѣйст. по гл.

Доса́сывать, **дососа́ть** что, продолжать и оканчивать сосанье; высосать все; сосать до чего. —**ся**, быть досасываему; ‖ сосать до какихъ послѣдствій. *У лгуна меду не дососешься*, не борть. **Доса́сыванье** дл. **дососа́нье** ок. **досо́съ** м. **досо́ска** ж. дѣйст. по гл. **Досо́сокъ** м. теленокъ котораго вскорѣ отлучать. ‖ Ососокъ, обтѣдки. **Досо́сный**, къ дососу относящійся. **Досо́счивый**, охочій досасывать.

Доса́харивать, **доса́харить** что, сахарить еще, до чего. —**ся**, быть досахариваему; ‖ доходить, достаиваться для обращенья въ сахаръ или для осадки, окаменѣнія сахара.

Доса́чивать, **досочи́ть** *дерево*, подсочить вовсе, подсушить.

Досачи́ть *рыбу*, доловить самомъ, кончить ловъ.

Досбира́ть, **досбира́ть**, добирать, собирать остатки, остальное. —**ся**, быть добираему. **Досбира́нье** ср. окн. **досбо́ръ** м. **досби́рка** ж. об. дѣйст. по знач. гл.

Досве́рливать, **досверли́ть**, сверлить до конца или до чего. — **ся**, быть досверливаему; ‖ сверлить до какихъ послѣдствій. **Досве́рливанье** ср. дл. **досверле́нье** ок. дѣйст. по знч. гл.

Досви́стывать, **досвиста́ть** или **досвисте́ть** (птица *свищетъ*, дверь *свисти́тъ*, сверномъ), свистать до конца, кончать, или до чего. —**ся**, быть досвистываему; ‖ свистать до какихъ послѣдствій. *Коли ты просвисталъ все, такъ и досвистался.* **Досви́стыванье** ср. длит. **досвиста́нье** окнч. дѣйст. по гл. **Досви́стышъ** м. беспутно проживший все свое состоянье.

Досви(ѣ)тки ж. мн. *южн.* посидѣлки, вечерница, супрядки, на которыя сходятся не съ вечера, а встаютъ вскорѣ по полуночи, до свѣту.

Доселя́ть, **доселя́ть**, приселять вновь, увеличивать поселенье. —**ся**, приселяться или селиться къ другимъ. **Доселе́нье** ср. **досе́лъ** м. **досе́лка** ж. об. дѣйст. по гл. **Досе́локъ** м. присе́локъ, подсе́локъ, вновь заселенная часть селенья.

Досе́ль, **досе́лѣ**, **досе́лева**, **досе́лича**, *кур.* **досе́лича** и **досе́лита**, *нижг.* **досе́хъ** или **досегова**, **досу́ль**, **досу́лива**, —**лева**, *кур.* **досы́да**, *кур. вор.* **до́си** нар. до сихъ поръ или мѣстъ; до сего времени, донынѣ; по сіе мѣсто; прежде, давно, встарь. **Досе́лешній**, *нар.* **досе́льный**, донынѣ бывшій, прежній, прошлый, давнишній, старинный. *По доселешнему водилось такъ у насъ. Въ досельные годы мы зажиточье бывали.*

Досеменя́ть или **досеменя́ться** до чего, семенять до какихъ послѣдствій; говор. о суетливой перѣшимости.

Досердить кого, до чего, доводить разсержая. **Досержа́нье** ок. дѣйст. по гл. **Досерди́ться**, **досерча́ть**, сердиться до чего, до послѣдствій. **Досе́рдный**, досадный, огорчительный.

Досеребри́ть что, окончить серебреньемъ; ‖ серебрить до чего. — **ся**, быть досеребре́ну; ‖ серебрить до какихъ послѣдствій. **Досеребре́нье** ср. окнч. дѣйст. по знач. гл.

Досиживать, **досиде́ть**, сидѣть до конца или до чего; высиживать гдѣ до положеннаго срока; сидѣть послѣднее, остальное время. *Мы досиживаемъ за писмомъ до полуночи. Онъ досиживаетъ въ заключеніи срокъ свой. Курица еще не досидѣла трехъ дней. Скоро досидимъ весь деготь.* —**ся**, быть досиживаему; ‖ сидѣть до чего, засиживаться до какихъ послѣдствій; нажить что либо сидя, бездѣйствуя. **Досиживанье** ср. длит. **досиде́ніе** окнч. **доси́дъ** м. **доси́дка** ж. об. дѣйст. по гл. **Доси́докъ** м. птенецъ, вылупившійся позже одногнѣздковъ. **Доси́дки**, **до́сидки** ж. мн. послѣдки перегона вина или дегтя, догонъ, докурки **Доси́дный**, **доси́дочный**, къ досидкѣ относящ., досидки составляющій. **Доси́дчивый** прл. **доси́да** с. об. кто усердно и терпѣливо досиживаетъ за работой. — **вость**, свойство досидчиваго человѣка. **Доси́дчикъ** м. кто досидѣлъ, досиживаетъ, выжидаетъ.

Доскизе́ть, поскизѣть вовсе, сколько можно, до конца.

Доскипе́ть, поскипѣть до конца или до чего.

Доскрѣ́ть или **доскроте́ть**, оскротѣть еще болѣе, до чего или до конца, вовсе. **Доскроти́ть** кого, быть причиною сиротства.

Доска́ ж. *дека*, *дщица* церк. (грч. *дискосъ*, нѣм. *descu*, нѣм. *Tisch*), пластъ, пластина, плита, плоскій брусъ, тонкій, сравнительно съ длиною и шириною; собств. тесина, вытесанная или выпиленная изъ бревна; также нарѣзанныя изъ нея для разнаго дѣла части. ‖ Сторона или плоскость, на коей написано либо вырѣзано что. *Доска памятника.* ‖ *Нижг.-мар.* лотокъ, ночевка. ‖ *Арх.* подносъ. ‖ Сланецъ, аспидная доска, для писемъ. Названія *досокъ*, отъ расплки бревенъ, различны, по длинѣ и толщинѣ; *полова́я* доска, толстая, полуторная, въ $1^1/_2$ вершка; *дюймовка*, *трехдюймовка*, въ дюймъ, въ три толщиною. Толще двухъ вершковъ, *доска* назыв. *пластиной*, а самая тонкая, для оклейки, *фанеркою*. Въ заграничной отпускной торговлѣ нашей, *доска*, какъ единица мѣры, дл. 12 ф. шир. 11 д. толщ. $1^1/_2$ д.; по ней дѣлается расчетъ. *Прочитать отъ доски до доски* (перепластъ книгъ встарь былъ дощаной). *Домокъ въ шесть досокъ*, гробъ. *Избу крой, пѣсни пой, а шесть досокъ паси. Бей въ доску, поминай Москву! Москва, что доска: спать широко, да круглымъ*

мететь. Живетъ въ тоскѣ, а спитъ на голой доскѣ. Лежитъ доска середи мостка, не тлѣетъ и не сохнетъ? языкъ. *Въ избѣ доской, въ сѣняхъ трубой?* постель. *Брать въ доски,* обл. узоры брать, на прóшести, на стану (*бранóе тканье*). *Стоитъ Ермакъ, на немъ колпакъ: ни шитъ ни тканъ, ни въ доски бранъ?* свѣчъ на столбу. **Дóстка**, **дóсточка**, **дощéчка** умал. *Картины рѣзчутся на мѣдныхъ и стальныхъ доскахъ. Доска винтовáльная*, для нарѣзки винтовъ; *прóволочная* или *волочúльная*, для тяги проволоки. *Книга въ доскахъ,* стар. въ переплетѣ. **Дóсканъ**, **дóсканецъ** м. **дóсканцы** мн. ящичекъ, ларецъ, укладка. **Дóсканъ** м. арм. табакерка. Стаканъ *встарь* называли *достакáнъ, достканъ*, вѣроятно отъ переносу названія связанной изъ ладовъ посуды на стеклянную. **Дощанóй**, **дощáтый**, сдѣланный изъ досокъ; ‖ *дощáтый* также плоскій, въ видѣ доски. *Дощáтый городъ*, гуляй-городъ стар. подвижное, переносное укрѣпленье, стѣны. **Дощáнъ** м. (*дщанъ, чанъ*) **дощúникъ**, большой чанъ, большая посудина изъ наборныхъ ладовъ, связанныхъ обручами, кадь, шир. для мочки кожъ шир. **Дощани́къ** м. рѣчное перевозное судно различной величины, плоскодонное, съ мачтой; большая плоскодонная лодка, съ палубою или полупалубами. ‖ Дощанъ, дщанъ, чанъ. ‖ Плотничья медвѣдка, двуручный стругъ, для строганья досокъ. ‖ Ящикъ, ларь, сколоченый изъ досокъ. ‖ *Влад.* плитникъ, лещадь, особ. плитникъ пропитанный горною смолою, горючій и мягкій, обдѣлываемый въ вещицы.

Доскáбливать, **доскобли́ть** что, скоблить до конца или до чего. — **ся**, быть доскабливаему; ‖ скоблить до какихъ послѣдствій. **Доскáбливанье** ср. дл. **доскобле́нье** ок. дѣйст. по знч. гл.

Доскáзывать, **доказáть** что, оканчивать рѣчь, договаривать; разсказывать до чего. — **ся**, быть досказану; ‖ высказываться, обнаружить себя самого. *Онъ проговорился, да и досказался весь, каковъ есть. Лучше недосказать, чѣмъ пересказать.* **Доскáзыванье** дл. **досказáнье** ок. **доскáзъ** м. **доскáзка** м. об. дѣйст. по знч. гл. *Доскáзъ лучше разсказу*, о многословіи. **Доскáщивый**, охотно высказывающій, прямо договаривающій. **Доскáщикъ** м. — **щица** ж. кто досказываетъ начатое.

Доскáкивать, **доскакáть**, оканчивать скачку, достигать скача или скачкáми; скакать до какихъ послѣдствій; въ послѣднемъ знач. также — **ся**, до чего; допрыгаться, доѣздиться до чего вскачь. **Доскочúть** или **доскакнýть**, допрыгнуть, досягнуть однимъ скачкомъ, въ одинъ скачекъ. **Доскáкиванье** дл. **доскакáнье** ок. **доскочéнье** однокр. **доскóкъ** м. **доскáчка** м. об. дѣйст. по гл. **Досканъ**, —**цы**, см. доска.

Доскаредничать, скаредничать до чего. **Доскáть**, досучить.

Доскобле́нье, **доскобли́ть**, см. *доскабливать*.

Доскона́льный (см. *конъ*) *тамб. кур. влд. влгд.* подлинный, истинный, настоящій, прямой, точный, истый, вѣрный. *Доскона́льно знаю.* доподлинно, **докóнно**, дóпряма, вѣрно. *Доконно не знаешь, такъ не говори. Это доконный мастеръ*, дока дошлый.

Доскребáть, **доскрести** или — **сть**, скрести до конца или до чего. — **ся**, быть доскребаему; ‖ скрести до какихъ послѣдствій. **Доскребáнье** ср. дл. **доскребéнье** окнч. **доскребóкъ** м. **доскребка** ж. дѣйст. по знач. гл. **Доскребóкъ** м. или **доскрéбки** мн. и **доскрéбышъ** м. добытые скребомъ остатки. **Доскребнóй**, **доскрéбочный**, къ доскребкѣ относящ. **Доскрéбчивый**, охочій доскребаться, доканываться, доискиваться; доходящій до дна, до основанія и всѣхъ мелочей дѣла.

Доскрыпѣ́ть, окончить скрыпъ; скрыпѣть до чего. — **ся**, достигнуть чего скрыпомъ. *Доскрыпѣлась дверь маслица.*

Доскряжничать или — **ся** до чего, **доскупи́ться**, дойти скупостью, скряжничаньемъ.

Доскучáть, проскучать до конца; перестать скучать; ‖ скучать до чего или **доскучáться**. *Насилу я доскучался тебя!*

Дославля́ть, **доста́вить**, славить до конца или до чего. — **ся**, быть доставляему; ‖ славиться до чего, до извѣстной степени. **Доставле́ніе** ср. окнч. дѣйст. по знач. гл.

Доса́нье, **доса́ть**, см. *досылать*.

Доса́щивать или **досащáть**, **досласти́ть** что, подсащать окончательно или до чего. — **ся**, быть досащаему; ‖ сластить до какихъ послѣдствій. **Доса́щиванье** дл. **досащéнье** ок. **доса́стка** ж. об. дѣйст. по знач. гл. **Доса́стный**, сластолюбивый, чувственый. **Досладúть** что, дѣлать сладкимъ. *Досладить кулагу*, досусить, дать ей осладѣть до конца, дать **досладúться**, **досладѣ́ть**, дать дойти, поспѣть. О соложеніи тѣста, солоду, говр. также *досолодúть*, — **ся**, *досолодúть*.

Дословéсный, относящійся ко времени бесловесности человѣка. *Дословесныя понятія младенца ничтожны.* **Доло́вный** разсказъ или переводъ, передаваемый отъ слова до слова, буквальный. **Доло́вная** ж. списокъ, прóтивень, отпускъ, копія.

Дослу́живать, **дослужи́ть**, служить до конца или до чего, объ услуженіи, службѣ государственой, церковной шир. — **ся**, быть дослуживаему. *Обѣдня ужъ дослуживается*, оканчивается. ‖ Служить до какихъ послѣдствій, достигать службою. *Стало бы внучку, а до всего дослужишься!* **Дослу́живанье** ср. длит. **дослужéнье** окнч. **дослу́га** ж. об. дѣйствіе по знач. гл.

Дослу́шивать, **дослу́шать** что, слушать до конца, выслушать; ‖ слушать до чего либо. — **ся**, быть дослушиваему; ‖ слушать или слушаться до какихъ послѣдствій. **Дослу́шиванье** ср. дл. **дослу́шанье** ок. **дóслухъ** м. об. дѣйст. или состояніе по гл. **Дослу́шливый** *человѣкъ*, терпѣливо дослушивающій, выслушивающій рѣчь, приказанье до конца. **Дослы́шать** что, разслышать хорошо, внятно. *Онъ не дослышалъ, а догадался.* **Дослы́шанье** дл. **дослы́шка** м. **дóслыхъ** м. внятное рас(ус)слышанье сказаннаго; бол. гов. *недослы́шка, недóслыхъ*. **Дослы́шливый**, у кого тонкій, внимательный слухъ.

Дослѣ́дывать, **дослѣ́довать**, слѣдовать до мѣста, доходить или доѣзжать; ‖ дополнять слѣдствіе, розыскъ, дознавать окончательно. *Мы дослѣдывали дѣло это, но не кончили, не дослѣдовали.* — **ся**, быть дослѣдуему; ‖ дойти розыскомъ до какихъ послѣдствій. **Дослѣ́дываньe** дл. **дослѣ́дованье** ок. дѣйст. по гл. ‖ *Дослѣдованье* также положеное на бумагѣ дополнительное послѣдованье, добавочный розыскъ. **Дослѣ́дователь** м. дѣлающій дополнительный розыскъ, оканчивающій начатое слѣдствіе. **Дослѣ́живать**, **дослѣ́дить**, доходить слѣдомъ, въ прям. и перенос. смыслѣ. — **ся**, быть дослѣживаему; ‖ слѣдить до чего, до какихъ послѣдствій. **Дослѣ́живанье** дл. **дослѣ́женье** ок. **дослѣ́дъ** м. **дослѣ́дка** ж. об. дѣйствіе по гл. **Дослѣ́дки** ж. мн. самый конецъ слѣженья. *На дослѣдкахъ мятель захватила, и потеряли слѣдъ.* **Дослѣ́дчивый**, терпѣливо и удачно слѣдящій. **Дослѣ́дчикъ** м. — **чица** ж. ловкій сыщикъ, открыватель, дознаватель, или ‖ выслѣдчикъ, слѣдящій звѣря, дичь.

Дослѣпля́ть, **дослѣпи́ть** кого, или *глаза́ свои*, лишать послѣдняго зрѣнія, ослѣплять вовсе. *Этимъ шитьемъ ты дослѣпишь глаза́ вконецъ. Еще знать не всѣхъ чертей до(нере)слѣпилъ,* пьянствуя. ‖ Слѣпить до чего. — **ся**, быть дослѣпляему; ‖ слѣпить или слѣпиться до какихъ послѣдствій. **Дослѣпле́нье** ср. окнч. дѣйст. по знач. гл. **Дослѣпу** нар. до ослѣпленья, до временной или окончательной утраты зрѣнія, до слѣпоты.

Досма́ливать, **досмоли́ть** что, оканчивать смолу, смоленье; ‖ смолить до чего. — **ся**, быть досмолену; ‖ смолить до какихъ

послѣдствій. **Досма́ливанье** ср. длит. **досмоле́нье** окнч. **досмо́лъ** м. **досмо́лка** ж. об. дѣйст. по знач. глг.

Досма́тривать, **досмотрѣ́ть**, смотрѣть что, на что до конца; ‖насматривать, присматривать, надзирать, дозирать; осматривать, повѣрять; наблюдать, замѣчать; ‖усматривать. *Дай ему досмотрѣть, не торопи! Я досматриваю за садомъ. Я досмотрѣлъ тутъ ошибочку.* — **ся**, быть досмотрену; ‖смотрѣть до чего, до какихъ послѣдствій. **Досма́триванье** ср. длит. **досмотрѣ́нье** окнч. **досмо́тръ** м. дѣйств. по знач. глг. **Досмо́трщикъ** м. — **щица** ж. досматривающій надъ чѣмъ, надзиратель, — ница, или жена его. ‖ Должность таможенная, служитель для досмотра товаровъ. **Досмо́трщиковъ**, — **щицынъ**, ему, ей придлжщ. **Досмо́трщичій**, имъ свойствен.

Досмѣ́иваться, **досмѣя́ться**, кончить смѣхъ, перестать смѣяться; ‖смѣяться до чего, до какихъ послѣдствій. **Досмѣши́ть** кого, до чего, смѣшить до какихъ послѣдствій. *Вечо́ръ мы до икоты досмѣялись. Онъ насъ до слезъ досмѣшилъ.*

Досмя́кнуть до чего, покрыться слизью до извѣстн. степени, отъ порчи, нпр. о грибахъ, или отъ вѣтру, жару, жажды, о губахъ.

Доснаряжа́ть, **доснаряди́ть** что, кого, снаряжать окончательно, совсѣмъ; досряжать, доряжать, досрядить; — **ся**, стрд. и взв.

Доснащивать или **доснаща́ть**, **доснасти́ть** что, оканчивать оснастку; ‖снастить до чего. — **ся**, быть доснащиваему; снастить до какихъ послѣдствій. **Доснащиванье** дл. **доснаще́нье** ок. **доснастка** ж. об. дѣйст. по знач. гл.

Досни́скивать, **доснискать**, снискивать недостающее. *Они податей изъ пашни не выручаютъ, а досни́скиваютъ ихъ на сторонѣ.* — **ся**, быть досни́скиваему. **Досни́скиванье** дл. **доснискáніе** окнч. дѣйст. по знач. глг.

Досни́ться безлич. *Сонъ этотъ доснился мнѣ черезъ недѣлю.* **Досну́ть**, выспаться. *Не доснешь, такъ и моритъ что-то.* ‖ О рыбѣ, умереть, уснуть. **Досну́лая** *рыба*, сонная, снулая.

Досно́вывать, **доснова́ть** что, покончить основу, подъ ткань; сновать до чего. ‖*Доснова́ла* или **доснова́лась** *до того, что выгнали*, добѣгала взадъ и впередъ. *Осно́ва скоро доснуе́тся*, будетъ доснована вся. **Доснова́нье** ср. окнч. **досновъ** м. **досно́вка** ж. об. дѣйст. по знач. глг.

Дособа́читься, доссо́риться, добраниться, доругаться вздоря. *Онъ до того дособачился, что только на собакъ не лаетъ.*

Досо́вывать, **досова́ть**, **досу́нуть** что, оканчивать совку; совать до чего, до мѣста, вплоть. *Досова́ть* говор. о многихъ предметахъ. — **ся**, быть досо́вываему; ‖ совать или соваться до какихъ послѣдствій. *Досовался до дурака́. Нельзя и досу́нуться*, тѣснота. **Досо́вываньe** дл. **досова́нье** мягкр. окн. **досу́нутіе** одикр. **досо́въ** м. **досо́вка** ж. об. дѣйст. по гл. **Досо́вный**, **досо́вочный**, къ досовкѣ относящійся.

Досодо́мить или — **ся**, добраниться до чего, дошумѣться, докричаться, добуянить, добушевать, — ся.

Досола́живать, **досолоди́ть** что, кончать соложенье; говор. о солодѣ, тѣстѣ, суслѣ, кулагѣ. — **ся** или **досолодѣ́ть**, поспѣть соложеньемъ, дойти. **Досола́живанье** дл. **досоложе́нье** окнч. дѣйствіе по знач. глг. **Досолодѣ́лый**, досолодѣвшій.

Досоле́ніе, **досоли́ть**, **досо́лъ**, см. *доса́ливать*.

Досопѣ́ть, кончить, перестать сопѣть.

Дососа́ть, см. *доса́сывать*. **Досо́хнуть**, см. *досыха́ть*.

Доспа́ривать, **доспо́рить**, спорить до конца, оканчивать споръ; ‖ спо́рить до чего. *Доспо́рили до бѣла свѣта, до ссоры* нпр.

Доспа́ть, см. *досыпа́ть*.

Доспори́ть, о запасѣ пищи, стать, достать, дотянуться до срока. *Доспори́тъ ли у насъ хлѣбушка до новины́?* станетъ ли его?

Доспра́шиваться, **доспроси́ться** чего, у кого, дознавать, разузнавать распрашивая. *У него ничего не доспросишься*, глупъ, не знаетъ, или не скажетъ. *Колокольню видимъ, а кабака доспроситься можно.* **Доспро́съ** *куда хочешь доведетъ.*

Доспѣва́ть, **доспѣ́ть**, поспѣвать, дозрѣвать, доходить, говор. объ овощахъ, плодахъ, печеномъ и вареномъ нпр. ‖ — что, *сѣв.* сдѣлать, сработать, устроить, изготовить, смастерить, состряпать; добывать, доставать. *У насъ мастера́ всякіе есть, все доспѣютъ, что надо. Доспѣй пирожокъ, хозяйка. Я что доспѣлъ тебѣ, по́что бранишься?* что я худаго сдѣлалъ? *Дѣтки поспѣли, отца мать до вѣку доспѣли. Чего не смѣть? киселя доспѣть?* — **ся**, быть доспѣваему; ‖ случиться, статься, сдѣлаться, приключиться, учини́ться, произойти. *Ему доспѣлось что-то*, сталось, внезапно заболѣлъ. *Что доспѣлось тебѣ?* вздумалось. **Доспѣва́нье** ср. длит. **доспѣ́нье** окнч. дѣйствіе и состоянье по знч. гл. **Доспѣ́лый**, поспѣлый, зрѣлый, дошлый. **Доспѣ́лость** ж. спѣлость, зрѣлость. **До́спѣхъ** м. оружіе; *до́спѣхи*, полное воруженье и одежда во́инскія. ‖ *Влд.* успѣхъ, досугъ, время. ‖ *Доспѣхъ не беретъ.* **До́спѣшка** ж. *ол.* то же, досугъ, управа. **Доспѣ́шка** ж. *нег. твр.* что доспѣлось; случай, нечаянность, бѣда; болѣзнь, припадокъ. **Доспѣ́шекъ** *прм.* прѣсное тѣсто и печенье изъ него, на скорую руку. **Доспѣ́шный**, къ доспѣнью чего или къ до́спѣхамъ относящійся; ‖ о человѣк. исправный, расторопный, мастеръ на всѣ руки. **Доспѣ́шникъ** м. воинъ, ратникъ во всеоружіи. ‖Доспѣвшій что; ‖работникъ, ремесленикъ, искусникъ, мастеръ. **Доспѣ́шница** ж. хозяйка, кухарка, мастерица, припасающая и изготовляющая что либо. **Доспѣ́шниковъ**, — **ницынъ**, ему, ей лично принадлжщ. **Доспѣ́шничій**, къ доспѣшникамъ, воинамъ вобще относящ. **Доспѣ́шня** ж. заведенье для какихъ либо работъ; мастерская; фабрика; ремесленая, рабочая комната.

Досрами́ть кого, по(о,при)срамить вовсе или до чего.

Досровня́ть, сровнять до чего, въ уровень съ чѣмъ. *Досравняйте всѣ бугры съ лицомъ земли́.*

Досряжа́ть, **досряди́ть** кого, что, доснаряжать, снарядить, сряжать окончательно, совсѣмъ. — **ся**, возв. и стрд. по смыслу. **Досряже́нье** ср. окнч. **досря́да** ж. об. дѣйст. по знач. глг.

Доссо́риться до чего, ссориться съ кѣмъ до какихъ послѣдствій.

Достава́ть, **доста́ть** что, или до чего, достигать, досягать; хватать, дохватывать; вынимать или снимать откуда, брать; добывать, пріобрѣсть; нажить, разжиться, промыслить, упромыслить, раздобыть. *До него и шестомъ не достанешь*, гордъ, недоступенъ. *Изъ пушки за рѣку достанешь; она далеко достаетъ. Достань мнѣ одѣться. Хлѣбъ доставай дома, а оброкъ на сторонѣ.* ‖*Доставать* кого, *прм.* позываться съ кѣмъ, вызывать къ суду, судиться. ‖Безлично: ставать, стать, доспори́ть, быть достаточну. *На одного станетъ, на всѣхъ не достанетъ. Достанетъ ли его на это дѣло? Старое добро миновалося, до новаго дожить не досталося. Вѣкъ протянется, всѣмъ (всякому, на всякаго) достанется. Не доставайся жъ никому! Не доставайся жъ ни мнѣ, ни тебѣ! Голосомъ тянетъ, да умомъ не достанетъ. Не подстать, не достать. Великъ не подстать, рукой не достать. Языкъ вездѣ достанетъ*, о злословіи, съ прибавкою: *а все не телячій*, котр. достаетъ еще дальше. *У невѣсты жениховъ стоодинъ, а достанется одинъ. Этого только и не доставало!* — **ся**, выпадать кому на долю, получаться, попадаться, доходить до рукъ, приходи́ться. *Нагуляется Иванъ, достанется и намъ. Не смотри, чтобъ другимъ осталось, а смотри, чтобъ тебѣ досталось! Мнѣ досталось наслѣдство. Не напосмѣхъ я тебѣ достался*, не

насѣ́хайся, не дурачь. *Ему за это досталось*, его пожурили, наказали, онъ пострадалъ. **Доставáнье** дл. **достáча** ж. об. дѣйст. по гл. ‖ *Достáча* также состояніе по безлич. гл. *доставáть*. *У насъ достача, недостача*, довольно или мало чего, достаетъ или недостаетъ. **Доставáтель** м.—**ница** ж. достающій, добывающій что. **Достáтокъ** м. зажиточность, обиліе, довольство, избытокъ; вообще имущество, животы. *У насъ достатки невелики. Желай по силамъ, тянись по достатку*. **Достáточный**, о человѣкѣ, богатый, зажиточный; о запасѣ, о доводахъ, причинахъ: довольный для чего, удовлетворительный. **Достáточно**, **достáтно** нар. довольно, не мало, сколько нужно, досыта. **Достáточникъ** м. человѣкъ съ достаткомъ, состоятельный. **Достáточествовать** чѣмъ, избыточествовать, находиться гдѣ въ достаточномъ количествѣ; о человѣкѣ, быть зажиточнымъ, съ достаткомъ, не нуждаться.

Доставля́ть, **доста́вить**, что, кому или куда; препровождать, высылать, передавать черезъ кого, снабжать; поставлять по условію, по подряду. *Онъ доставилъ меня на мѣсто въ день. Доставить кому средства, случай*, дать, найти. —**ся**, стрд. **Доставлéнье** ср. **доставъ** м. **доста́вка** ж. дѣйст. по гл. ‖ *Доставка* также все то, что кѣмъ доставлено. **Доставно́й**, **доста́вочный**, доставляемый или къ доставкѣ относящійся. **Доставщи́нъ** м.—**щи́ца** ж. **достави́тель** м.—**ница** ж. кто доставляетъ, перевозитъ, относитъ. **Доставщико́въ**, —**щи́цынъ**; **достави́телевъ**, —**тельницынъ**, ему, ей лично принадлежащій. **Доставщи́чій**, имъ свойственный.

Доста́ивать, **достоя́ть**, выста́ивать, стоять до конца или до чего. —**ся**. стоять до какихъ послѣдствій. *Я не могу достоять обѣдни. Наливка доста́ивается. Нищій такъ достоя́лся грошa*. **Доста́иванье** ср. длит. **достоя́нье** окнч. **достóй** м. **достóйка** ж. об. дѣйст. по гл. **Достóйчивый**, терпѣливо доста́ивающій (см. также *достóй*).

Дóстальной, остальной, останній, остаточный, послѣдній. *Онъ третьежéнецъ, это жена достальная*. **Дóсталь** м. остатокъ, остатки, послѣдки. *Въ досталь*, вдóсталь, совсѣмъ, вовсе, до конца, вконецъ, искорень, вóдерень. *Зима на-дóсталяхъ. У насъ хлѣбъ на дóсталяхъ*, скоро выйдетъ, конецъ будетъ. *Станемъ-ка говорить про́-старь, какъ доживать дóсталь*. ‖ *Вят.* красная пряденая бумага, на нестрядь и на затокъ полотенцевъ. **Дóстальщина** м. дóсталь, все достальное, все разнородное, составляющее остатки, послѣдки чего. **Доста́нки** м. мн. *вят.* остатки, послѣдки. **Доста́ночный**, остаточный.

Достара́ться, прилагать послѣднее или окончательное старанье; стараться до чего, до какихъ послѣдствій. *Добудь еще сотню, достарывайся какъ нибудь*. *Арх.*

Доста́рѣть или **доста́риться**, постарѣть вовсе, до дряхлости, или до чего либо; состариться. *До дурака достаришься, а до умника не домолодишься*. **Доста́рческій** *возрастъ*, предшествующій старческому, шестой десятокъ. **Достарова́ть**, додумать, разсудить. — **ся**, достигнуть чего старя, толкуя.

Доста́токъ, **доста́точный**, **доста́ть** нар. см. *доставáть*.

Достега́ть, **достега́ть**, **достегну́ть**, оканчивать дѣйствіе или продолжать его до чего, по знач. гл.: *стегать кого прутомъ*; *стегать иглой*, шить; *застегивать на пуговицу. Достегну́ть до чего бичемъ*, достать. *Достегну́ть остальныя пуговицы. Запонка не достегнута, потеряешь*.—**ся**, быть достегиваему; ‖ стегать или стегаться (себя) до какихъ либо послѣдствій. **Достéгиванье** дл. дѣйст. во всѣхъ значен. гл. **Достега́нье** окнч. въ значеніи стеганья прутомъ или иглой. **Достéжка** ж. об. въ знач. стежки иглой и застежки пуговицъ.

Достерега́ть, **достере́чь**, стеречь, оберегать до конца или до чего, до какого сроку. — **ся**, быть достерегаему; ‖ стеречь или стéречься до какого случая, послѣдствій. **Достерега́нье** дл. **достереженье** окнч. дѣйст. по знач. гл.

Достига́ть, **достúчь** или **достúгнуть** что или до чего, доставать, досягать; ‖ настигать, нагонять, догонять; дойти, доѣхать, прибыть куда; ‖ добиваться, добиться чего, дойти стараньемъ; ‖ доживать до чего, доходить путемъ жизни. *Отсюда рукой не достигнешь до тебя. Собака достигаетъ зайца. Къ вечеру достигнемъ Москвы* или *до Москвы. Избытка достигаютъ трудомъ и удачей. Онъ достигъ уже маститой старости*. **Достига́ться** стрд. быть достигаему. **Достига́нье** ср. длит. **достиженье** окнч. дѣйствіе или состояніе по значенію гл. **Достúжный**, достижимый. **Достúжность** или **достижúмость**, возможность или сбыточность достиженья чего либо.

Достила́ть, **достла́ть** или **досла́ть** (см. *досылáть*), оканчивать настилку, увеличивать ее, стлать что до конца или до чего. —**ся**, быть достилаему. **Достила́нье** ср. длит. **достла́нье** окнч. **достúлъ** м. **достúлка** ж. об. дѣйствіе по знач. гл. ‖ *Достúлка*, все что достлано, постлано, добавочная настилка. **Достúльный**, **достúлочный**, къ достилкѣ относящійся.

Достúрывать, **достира́ть**, довончить стирку или стирать до чего. —**ся**, быть достирываему; ‖ стирать до какихъ послѣдствій. **Достúрыванье** ср. длит. **достира́нье** окнч. **достúрка** ж. об. дѣйст. по знч. гл. **Достúрный**, **достúрочный**, къ достиркѣ относящ. **Достúрщикъ** м.— **щица** ж. достирывающій.

Достúчь, см. *достигáть*. **Достла́ть**, см. *достилáть*.

Дóсто-, частица, ставимая слитно передъ сущ. и прил. для усиленья ихъ достоинства или значенья. **Достоблаже́нный**, достойно блаженный. **Достовѣ́рный**, стоющій вѣроятія, вполнѣ вѣрный, истинный, несомнѣнный. **Достовѣ́рность**, свойство, качество, принадлежность достовѣрнаго. **Достодúвный**, достойный удивленья. **Достодóлжный**, слѣдующій кому по заслугамъ, по достоинству. Всѣ реченія эти ясны безъ толкованій, напр. **достожела́нный**, **достолѣ́піе**, **достолѣ́пый** и **достолѣ́пный**, **достопáмятный**, —**пость**, **достоподражаемый**, —**жáтельный**, **достопочтéніе**, — **чтéнный**, —**примѣ́чательный**, — **ность**, **достослáвный**, **достохвáльный**, **досточе́стный** нар.

Достóй м. **достóйность** ж. приличіе, приличность, соразмѣрность, собразность; чего стóитъ человѣкъ или дѣло, по достоинству своему. *Сдѣлать что по достóю*, какъ должно, какъ слѣдуетъ, достоитъ, по приличію и стоимости. **Достóйный** чего, стоющій (*), заслуживающій, надлежащій, должный, приличный, собразный съ требованіями правды, чести. *Достóйный человѣкъ*, уважаемый, цѣнимый. *Прими достóйное*, чего стóишь, что заслужилъ. *Даръ приналъ тотъ, кто достойному далъ. Кто малымъ не доволенъ, тотъ большаго не достоинъ* (*не стóитъ*). *Собака достойна корму*. **Достóйно**, **достóйнѣ** нар. по достоинству, по заслугамъ; прилично, пристойно. **Достóинство** ерд. стоимость, цѣнность, добрóтность, степень годности; ‖ отличное качество или превосходство; ‖ санъ, званіе, чинъ, значенье напр. *Это сукно посредственнаго достоинства. Достоинство этого способа выдѣлки извѣстно*, качество. *Онъ достигъ высокихъ достоинствъ*. **Достóять**, употребл. безлич. **достóитъ** и **достóитъ**, надлежитъ, слѣдуетъ, должно, прилично, кстати. **Достóйнье** ср. принадлежность по праву, собственность, собина, доля, часть по наслѣдью; имущество, пладѣнье. *По достоянью*, по достóю, какъ достоитъ, слѣдуетъ. *Благослови, Господи, достояніе Твое! Церковное достояніе*

(*) Для отличія глг. *стоять* и *стóить*, кажется можно бы писать, какъ говорятъ: *стóютъ*, *стóющій*; производство отъ этого не терпѣло, а слово становится гораздо ясиѣе, нѣтъ двусмыслія; даже въ ед. ч. можно бы писать: *онъ стóетъ*.

убогихъ богатство. **Достóйникъ** м.—**ница** ж. *тул.* мастеръ, дока, искусный ремесленникъ. *Она у насъ достóйница*, мастерица, рукодѣльница.

Достольничать,—**ся**, дображничать,—ся до чего либо.

Достоля́ричать, —**ся**, доработаться столярничая.

Достоя́ться кого или до чего, дозваться, достичь стоная.

Достоя́ніе, **достоять**, **достоитъ**, см. *достáивать* и *достóй*.

Достра́гивать, **дострогáть**, **дострогнýть** что, доканчивать строганье, строгать до конца или до чего.—**ся** (однокр. неупотр.), быть достраги́ваему; ‖ строгать что до какихъ либо послѣдствій. **Достра́гиванье** дл. **дострогáнье** ок. дѣйст. по знач. гл.

Дострада́ть, страдать до конца или до чего. — **ся**, страдать до послѣдствій, выстрадать что. **Дострада́нье** ср. ок. сост. по гл. **Достра́дная** *пора*, *работы*, относимыя ко времени до страды.

Достра́ивать, **достро́ить** что, окончать или довести до чего постройкою; ‖ оканчивать настрой музыкальн. орудія. — **ся**, быть достраиваему; ‖ строить или строиться до какихъ послѣдствій. **Достра́иванье** ср. длит. **достроéнье** окнч. **достро́й** м. **достро́йка** ж. об дѣйст. по гл. ‖ *Достро́йка* также достроенная часть зданія. **Достро́йщикъ** м.—**щица** ж. кто достраиваетъ.

Достра́ствовать или — **ся** до чего, странствовать до какихъ либо послѣдствій.

Достраститься къ чему. пристраститься. **Достра́стный**, пристрастный, лицепріятный. **Дострáсти** *любить* и *не любить*, до крайности, въ высшей степени. *Не терплю его, дострасти.*

Дострахо́вывать, **дострахова́ть**, окончить начатую страховку; страховать добавочно. —**ся**, быть дострахо́вываему; страховать до какихъ послѣдствій. **Дострахо́вываньe** ср. длит. **дострахова́нье** окнч. **дострахо́вка** ж. об. дѣйст. по знч. гл. **Дострахо́вщикъ** м. —**щица** ж. или **достраховáтель**, —**ница**, отдающій что на дополнительный страхъ.

Достра́чивать, **дострочи́ть** что, окончить или довести до чего строчкою; наставлять строчкой, пристра́чивать. — **ся**, быть достра́чиваему; ‖ строчить до какихъ послѣдствій. **Достра́чиванье** ср. дл. **достроче́нье** окнч. **достро́чка** ж. дѣйст. по гл.

Достращивать, **достращáть** или **дострашúть** кого, оканчивать стращанье; ‖ стращать до чего. **Достра́щиваться**, **достращáться**, быть достращиваему; ‖ стращать до какихъ послѣдствій. **Дострашúться**, бояться, пугаться до чего. **Достра́щиванье** длт. **достращáнье**, **дострашéнье** ок. **дострáстка** ж. об. дѣйст. по знач. гл.

Достреми́ться до чего или къ чему, достигнуть стремленьемъ. ‖ *Влд.* догадаться, смекнуть. **Достре́м.л(ч)ивый** *влд.* догадливый, смышленый, смѣтливый. **Достре́мка** ж. *влд.* смѣтка, догадка, смышленость и терпѣнье, настойчивость.

Дострига́ть, **достри́чь**, **достригнýть** кого, что, оканчивать стрижку; однокр. дорѣзать ножницами въ одинъ пріемъ. — **ся** (однокр. неупотр.), быть достригаему; стричь до какихъ слѣдствій. **Дострига́нье** ср. длит. **достриженье** окнч. **до́стригъ** м. **достри́жка** ж. об. дѣйст. по знач гл.

Дострогáнье, **дострогáть**, см. *достра́ивать*.

Достроéнье, **достро́ивать**, **достро́йка**, см. *достра́ивать*.

Достроченье, **дострочи́ть**, **достро́чка**, см. *достра́чивать*.

Достру́живать или **достру́гивать**, **достружи́ть** или **достругáть**; —**ся**; **достру́гиваньe** или **достру́шиваньe**; **достружéнье** или **достругáнье**; то же что достра́гивать, дострогáть, —ся, достра́гиванье; но *строгать* бол. относится до наструга, рубанка, а *стружи́ть*, болѣе до стружки ножемъ. **Достру́жка** ж. об. дострогáнье.

Дострѣ́ливать, **дострѣля́ть**, оканчивать стрѣльбу; ‖ стрѣлять до чего; ‖ истреблять стрѣльбою или перестрѣлять все; ‖ растрѣлять всѣ снаряды. **Дострѣ́ливать**, **дострѣли́ть** до чего, **дострѣ́льну́ть**, достать куда выстрѣломъ. ‖ *Дострѣ́ливать*, *дострѣли́ть звѣря*, добивать выстрѣломъ или пристрѣливать. **Дострѣ́ливаньe** дл. **дострѣля́нье** ок. **дострѣле́нье** ок. **дострѣ́лъ** м. об. дѣйст. по знач. гл. **Дострѣ́ливаться**, **дострѣля́ться**, быть дострѣливаему, т.е. быть истребляему стрѣльбою, о дичи и о снарядахъ; ‖ стрѣлять или — ся, до чего, до послѣдствій. **Дострѣли́ться**, дострѣлить или добить себя.

Достря́пывать, **достря́пать** что, кончить стряпню или стряпать что, до чего. —**ся**, быть достряпываему; ‖ стряпать до чего, или до какихъ либо послѣдствій. **Достря́пываньe** ср. длит. **достря́панье** окнч. **достря́пка** ж. об. дѣйст. по знач. гл. **Достряпно́й**, достряпный, состряпаный въ видѣ прибавки. **Достряпу́шки** ж. мн. кончанье домашней стряпни, къ празднику.

Достужа́ть, **достуди́ть**, что, дохоложивать, дохолодить; дать простыть до конца, до чего. — **ся**, быть достужаему; ‖ студить до какихъ послѣдствій. *Достудили студень, что и замерзъ.*

Доступа́ть, **доступи́ть** куда или къ кому, къ чему, приступать, подходить, приближаться; доходить или входить свободно, невозбранно. ‖ чего, добывать, усильно добиваться, хотѣть взять; полонить, завладѣть. *Доступали, что города, а избываютъ, что во́роги*; добивались человѣка, а добились, негоденъ. *Доступаю денжéнокъ*, ищу занять. — **ся**, приступаться, приступиться къ чему. подходить, протолпиться. **Доступа́нье** дл. **доступле́нье** ок. **до́ступъ** м. **досту́пка** ж. об. дѣйст. по знч. гл. ‖ *До́ступъ* также свободный входъ, разрѣшенье входить. **До́ступно́й**, къ доступу относящ., для добыванья служащій. **Досту́пный**, нескрытый, открытый, дающій всякому свободный доступъ. *Болото это недоступно. Смыслъ притчи этой доступенъ всякому. Это человѣкъ доступный*, къ нему всякъ доступаетъ, можетъ доступить. ‖ *Доступенъ* къ кому, или до кого, могущій приступаться, доступить. *Кунами ли богаты, ногами ли доступны до нашего дитяти?* вопросъ родственниковъ невѣсты, на стукъ тыняющаго у воротъ; отвѣтъ: *И кунами и ногами!* **Досту́пчивый**, настоятельно доступающій, приступающій. **Доступщи́къ** м. —**щица** ж. кто доступаетъ, приступаетъ.

Достучáть, кончить, перестать стучать или ‖ стучать до чего. — **ся** до чего, достучать; —кого, дозваться стукомъ.

Достыва́ть, **достыть** или **достыну́ть**, остывать или застывать вовсе; до чего. **Достыва́нье** ср. длит. состоянье по гл. **Досты́лый**, достывшій.

Достыжа́ть, **достыди́ть** кого, пристыдить вконецъ; стыдить до чего. **Достыже́нье** ср. окн. дѣйст. по знач. гл.

Достыли́й, **достыть**, см. *достывать*.

Досу́гъ м. свободное, незанятое время, гуляньи, гулячая пора, просторъ отъ дѣла. *На досугѣ, на досу́гахъ*, въ свободное отъ дѣла время. **Досу́ги** мн. досугъ, забава, занятія для отдыха, на-гуляньяхъ, бездѣлье. *Человѣкъ* или *конь съ досу́гомъ*, съ досу́жествомъ, съ умѣньемъ или съ особено добрыми качествами. *Былъ бы другъ, будетъ и досугъ. Работать время, а досугу часъ. Будетъ досугъ, когда вонъ понесутъ*, т.е. ногами вперед. *А когда досугъ-то будетъ? А когда насъ не будетъ. За недосу́гомъ, когда нибудь безъ покаянія умрешь!* **Досу́жный** *человѣкъ*, *пора*, свободный отъ дѣлъ, занятій. **Досу́жливый**, мало занятой, часто свободный отъ дѣла. **Досу́жливость** ж. состоян. досужливаго. **Досу́жій**, умѣющій, способный къ дѣлу, ловкій, искусный, хорошій мастеръ своего дѣла или мастеръ на всѣ руки. *У милостиваго мужа всегда жена досужа. Жена досужа, добра и безъ мужа.* **Досу́жесть** ж. **досу́жество**,

досу́жство ср. свойство досужаго; умѣнье; ловкость, способность къ дѣлу, къ мастерству. *Досужество дороже́ досуга.* **Досу́житься**, найти себѣ свободное время, досугъ, удосу́живаться. **Досу́жничать**, отдыхать или гулять, не работать. **Досу́жествовать**, заниматься временно по найму мастерствомъ, ремесломъ. **Досу́жникъ** м. — **ница** ж. досу́жій челов.

Досу́живать или **досуж(д)а́ть**, **досуди́ть** что, оканчивать судомъ или сужденьемъ; ‖ дойти симъ до чего; ‖ дополнять судомъ, сужденьемъ. — **ся**, быть досуживаему; ‖ судить или судиться до какихъ послѣдствій. **Досу́живанье** ср. дл. **досужде́нье** ок. **досу́дъ** м. об. дѣйст. по знач. глг.

Досу́жій, **досу́жный** нпр. см. *досугъ.*

Досуль, **досу́лева**, **досу́лича**, **досу́да**, **досудова** *юж. звѣд.* досель, доселѣ, досюда(у), доселева, досе́лича; по сіе мѣсто или по сіе время, по сію пору, д(п)осю́пору; до сихъ мѣстъ; понынѣ.

Досу́нуть, — **ся**, см. *досо́вывать.*

Досурми́ть *брови*, окончить сурмле́нье; сурмить до чего; сурмить прибавочно, подправлять. — **ся**, насурмить себя до конца; сурмить или сурмиться до какихъ послѣдствій.

Досуро́вѣть и *досу́ровѣть* до чего, сдѣлаться суровымъ, огрубѣть, очерствѣть въ обращеніи.

Досу́сливать, **досу́слить** что, допивать, дотягивать. — **ся**, быть досу́сливаему; ‖ суслить или пить до чего, до послѣдствій. **Досу́сливанье** ср. длит. **досу́сленье** окнч. дѣйствіе по гл.

Досу́чивать или **досуча́ть**, **досучи́ть** что, сучить до конца или до чего. — **ся**, быть досучаему; ‖ сучить или сучиться до какихъ либо послѣдствій. **Досу́чиванье** ср. дл. **досуче́нье** окнч. **досу́чка** ж. об. дѣйст. по знач. глг.

Досу́шивать, **досуши́ть** что, сушить до конца или до чего. — **ся**, быть досушену; ‖ сушить или сушиться до какихъ послѣдствій. **Досу́шиванье** ср. длит. **досуше́нье** окнч. **досу́шка** ж. об. дѣйст. по знач. глг. **До́суха** нар. до осышки, не покидая и слѣда мокроты, сырости. *Выпилъ до́суха. Вытри до́суха.*

Досчани́къ, **дощаникъ**, **досча́тый** нпр. см. *доска́.*

Досчи́тывать, **досчита́ть** или **доче́сть** (см. также *дочи́тывать*), считать что прибавочное; ‖ считать до конца или до чего. — **ся**, быть досчитываему; ‖ доходить до чего счетомъ, считая; доходить до точнаго, вѣрнаго счета, дѣлать учетъ. *Я досчитываюсь рубля*, доискиваюсь, повѣряю счетъ, рубля недостаетъ. *Я недосчи́тываюсь рубля*, не могу досчитаться, доискаться его. **Досчи́тыванье** ср. длит. **досчита́нье** окнч. **доче́тъ** м. об. дѣйствіе по гл. ‖ *Дочетъ*, разность, остаточное отъ бо́льшаго, добавочное къ меншему число, сумма; ‖ что причитается по расчету дополучить, доплатить. **Доче́тный**, къ дочету относящ. его составляющій. **Доче́тливый**, вѣрно усчитывающій, доходящій до вѣрнаго счета, или **доче́тчикъ** м. **доче́тчица** ж.

Досыла́ть, **досла́ть** что, отсылать или присылать что добавочное, недосланое; ‖ отсылать до мѣста, до чего. *Дослать зарядъ*, прибить, досунуть въ дулѣ до мѣста. — **ся**, быть досылаему (см. также *достила́ть*). **Досыла́нье** ср. длит. **досла́нье** окнч. **досы́лъ** м. **досы́лка** ж. дѣйст. по знч. глг. ‖ *Досы́лка* также самый предметъ, что дослано. **Досы́льный**, **досы́лочный**, къ досылкѣ относящійся, ее составляющій. **Досы́льщикъ** м. — **щица** ж. кто что либо досылаетъ.

Досы́ль, **досы́лева**, **досы́лича** *кур.* досель.

Досыпа́ть, **досы́пать** что, сы́пать все; ‖ дополня́ть насыпая; сы́пать до чего. — **ся**, быть досыпаему; ‖ сы́пать до какихъ послѣдствій; ‖ сы́паться до чего, до какой мѣры или какихъ послѣдствій. **Досыпа́нье** ср. длит. **досы́панье** окнч. **до́сыпъ** м. **досы́пка** ж. дѣйст. по знач. глг. **Досыпно́й**, досы́паный, къ досыпкѣ относящійся. **Досыпа́тель** м. — **тельница** ж. **досыпщикъ** м. — **щица** ж. кто досыпаетъ.

Досыпа́ть, **доспа́ть**, вы́спаться, спать вволю, сколько нужно. *Отъ заботъ не досыпаю, не доѣдаю.* ‖ *Досыпа́ть до полудня. До́спалъ до бѣды́. Не досну́ть* или *недосну́ть*, не выспаться. **Доспа́ться** до чего, доспать, спать до какихъ послѣдствій. **Досыпа́нье** ср. длит. **доспанье́** окнч. дѣйст. или сост. по гл.

Досырѣ́ть, отсырѣть, посырѣть до чего.

До́сыта, **до́сыть**, см. *досыща́ть.*

Досыха́ть, **досо́хнуть**, высыхать, просыхать вовсе или сохнуть до чего. **Досыха́нье** ср. дл. **досы́шка** ж. об. состояніе по гл.

Досыща́ть, **досы́тить** кого, что, чѣмъ, насыщать, пресыщать. *Эка не́насыть лошадь, не досытишь ее ничѣмъ! Досыщать алебастръ водою.* — **ся**, быть досыщаему; ‖ досыщать себя. **Досыще́нье** ср. об. дѣйствіе по знач. глг. **До́сыта** нар. до сытости, до насыщенья; вволю, вдоволь, много. *Кто въ морѣ не бывалъ, тотъ досыта Богу не маливался (тотъ горя не видалъ). Сладкаго не до́сыту, милаго не до́вѣку. До́сыта не накормимъ, а съ голоду не уморимъ. Мы ѣдимъ съ корыта, да досы́та; а вы съ блюда, да до худа*, запорож. **До́сыть** нар. *вор. смл. твр.* довольно, полно, будетъ. *Я въ дѣвкахъ до́сыть, замужемъ до отвалу, а во вдовахъ, у печи погрѣвшись!* т. е. покойна. **До́сытка** ж. верхосы́тка, заѣдка, лакомство по окончаніи стола. **Досы́тьбы?** нар. *кур.* ну пусть бы, ужъ если бъ. *Ну досытьбы онъ не зналъ этого, а то зналъ!*

Досѣва́ть, **досѣ́ять** что, оканчивать просѣвку (въ сито) или посѣвъ сѣмянъ. — **ся**, быть досѣваему; ‖ обсѣваться, оканчивать свой посѣвъ. *Мы досѣялись.* ‖ Сѣять до чего, до какихъ послѣдствій. *Досѣялись мы до бѣлой му́чки!* **Досѣва́нье** ср. длит. **досѣ́янье** окн. **досѣ́въ** м. **досѣ́вка** ж. об. дѣйст. по знч. гл. **Досѣ́вки** ж. мн. *рял.* окончаніе озимаго посѣва и гулянки по этому поводу; обычно на третій спасъ или ко Флору, 18 авг. **Досѣвно́й**, **досѣ́вочный**, къ досѣву вобще относящійся. **Досѣ́вщикъ** м. оканчивающій посѣвъ; запоздалый сѣятель.

Досѣда́ть, **досѣ́сть**, дать осадку до чего, до конца, до окрѣпы. *На́сыпь еще не досѣла. Свая досѣла*, дошла.

Досѣдѣ́ть, посѣдѣть вовсе или до чего.

Досѣка́ть, **досѣ́чь**, сѣчь до конца или до чего, въ знач. *высѣка́ть* и *вы́сѣчь*, *отсѣкать*, *насѣкать*, *разсѣкать* нпр. Прдл. *вы*, *на*, *раз* и др. нерѣдко опускаются и подразумѣваются послѣ прдл. *до*. *Досѣчь дрова*, дорубить. *Досѣкать надпись, насѣчку на ружьѣ. Много ученъ, да не досѣче́нъ*, избалованъ, самовольникъ. — **ся**, быть досѣкаему, во всѣхъ знач. ‖ сѣчь или сѣчься до чего. *Плита досѣкается*, она скоро поспѣетъ. *Это закоснѣлый негодяй, сѣки его сколько хочешь, а пути не досѣчешься. Шелковое платье досѣклось, словно все ножами порѣзано.* **Досѣка́нье** ср. длит. **досѣче́нье** окнч. **досѣ́къ** м. **досѣ́чка** ж. об. дѣйст. по значн. глг. *Досѣчка, досѣкъ лѣсу*, вырубка.

Досѣрѣ́ть, посѣрѣть вовсе, до конца, до чего.

Досѣ́сть, см. *досѣдать.*

Досѣ́товать, окончить сѣтованье; сѣтовать до чего либо, или **досѣ́товаться**, допла́каться до чего либо.

Досю́да, **досю́ду** нар. доселѣ, до сихъ мѣстъ или до сихъ поръ, донынѣ; **досю́пору**, *прм.* **досяко́въ**; *мрс.* **до́сѣ**, **до́си**.

Досяга́ть, **досягну́ть**; *ниж.* **досягти́**, **досягчи́**, **досячи́**; достать до чего рукой, шестомъ, изъ ружья; достигать, настигать; *ниж.* добывать, снискать. *Ру́ки коротки, не досягнешь. Русь досягаетъ до Ледовитаго моря. Далече ушелъ, чай не досягнешь его. Уму не досягаемо. Надо досягнуть подати.* **Досяга́ться**, достигаться; быть доставаему. **Досяга́нье** дл.

досяже́нье окнч. **дося́гъ** м. **дося́жка** ж. об. дѣйствіе и состоян. по гл. **Досяга́тель** м. —**ница** ж. достигатель; кто досягаетъ чего, до чего. **Досяжно́й**, для досяженья, доставанья чего устроенный. *Досяжной шестъ.*

Досяза́ть, дощупать, дознать щупая. **Досяза́нье**, дощупанье.

Дотаба́нить, **дотава́нить**, **дотала́нить**, догрести табаня, гребя весломъ назадъ, обратно. —**ся**, догрестись куда табаня.

Дотабо́риться, докочевать таборомъ, дойти кочуя. *Цыгане дотаборились до нашихъ мѣстъ.*

Дотаза́ть кого, тазать до конца, до чего.

Дота́ивать, **дота́ять** что? топить, плавить или распускать все, либо вовсе, до конца. **Дота́ивать**, **дота́ять**, распускаться, плавиться окончательно. *Льду въ ледникѣ нѣтъ, весь дотаялъ.* **Дота́иванье** ср. длит. **дота́янье** окнч. состояніе по знч. гл.

Дотаи́ть что, до чего, таить, скрывать до сроку, до какого случая. —**ся**, таиться, таиничать, скрывать до какихъ послѣдствій.

Дота́лкивать, **дотолка́ть**, **дотолкну́ть**, что, кого, толкать до конца или до чего. —**ся**, прикасаться толчкомъ; ‖ добираться до чего сквозь толпу толчками, проталкиваться. *Дотолкнувшись до тира, маятникъ остановился.* **Дота́лкиванье** дл. **дотолка́нье** ок. толканье до чего. **Дото́лчка** ж. **до́толкъ** м. об. доталкиванье и прикасанье толчкомъ, ударъ или толченъ.

Дотанцева́ть, —**ся**, доплясать, —ся.

Дотапливать или **дотопля́ть**; **дотопи́ть** что, плавить, распускать послѣдки до конца, до чего; ‖ оканчивать топку печи; ‖ потоплять, погружать въ воду остатки или начатое до конца, до дна. —**ся**, топить, топиться, быть топиму до конца или до чего, во всѣхъ знач. **Дота́пливанье** ср. дл. **дотопле́нье** ок. **дотопъ** м. **дото́пка** ж. об. дѣйст. по знч. гл.

Дотаптывать, **дотопта́ть** что, топтать до конца, вконецъ, въ знач. *растоптать*, *натоптать*, *протоптать* напр. *Дотоптать траву*, растоптать всю, повершить топтанье; *дотоптать башмаки*, протоптать или стоптать ихъ вовсе напр. —**ся**, быть дотаптываему; ‖ топтать до послѣдствій. **Дота́птыванье** дл. **дотопта́нье** окнч. дѣйствіе по знч. гл. **Дото́пать**, потопавъ ногами перестать; ‖ топать до чего. — **ся** кого, достучаться топая или дозваться; —до чего, топать до какихъ послѣдствій.

Дотарабарить, оканчивать тарыбары, болтовню; тарабарить до чего или **дотарабариться**.

Дотарантить, тарантить до конца или до чего. —**ся**, дойти до чего тарантеньемъ.

Дота́ривать, **дотори́ть** *дорожку*, торить до конца, проторить совсѣмъ; —**ся**, быть дотариваему, о дорогѣ; ‖ торить до чего, до послѣдствій, о людяхъ. **Дотере́нье** дл. **дото́ръ** м. дѣйст. по гл.

Дота́скивать, **дотащи́ть** что, доволочить, донести или дотянуть волокомъ, таскомъ громоздкое, тяжелое. *Я его пьянаго черезъ-силу домой дотащилъ. Этого на себѣ не дотащишь. Дотащи доску до забору, да кинь ее тамъ.* ‖ *Дота́скивать*, **дотаска́ть**, перетаскать все, перенести волокомъ съ мѣста на мѣсто. *Дотаска́вши бревна, принимайтесь за кирпичъ. Вы что вечо́ръ не дотаска́ли дрова-тъ?* ‖ Допашивать одежу, изпашивать ее до конца, истаскать. *Послѣдній кафтанишка дотаскиваю, и надѣть нечего будетъ.* **Дота́скиваться**, быть дотаскиваему, въ обоихъ знач. ‖ Дотаскивать самого себя, съ трудомъ доходить. **Дотащи́ться**, доплестись, добрести, едва дойти или доѣхать. **Дотаска́ться**, быть дотаскану, или, о тяжестяхъ, перетаскану; объ одежѣ: быть доношену, истаскану. ‖ Таскаться, беспутно шататься до конца, до какихъ послѣдствій. **Дота́скиванье** ср. длит. **дотаска́нье**, **дотащенье** окнч. **дота́скъ** м. об. дѣйст. по знач. гл.

Дотасо́вывать, **дотасова́ть** что, окончить тасовку; тасовать до чего. —**ся**, тасовать до какихъ послѣдствій, достигнуть чего тасовкой. **Дотасова́нье** ок. **дотасо́вка** ж. об. дѣйст. по гл.

Дота́чивать, **дотачи́ть** что, оканчивать тачаньемъ, тачкой. —**ся**, быть дотачиваему, дошиваему въ тачку; ‖ тачать до послѣдствій. **Дота́чиванье** ср. длит. **дотача́нье** окн. **дота́чка** ж. об. дѣйст. по знач. гл.

Дота́чивать, **доточи́ть**, оканчивать точенье, точку на точилѣ или на токарномъ станкѣ, выточить все или совсѣмъ. —**ся**, быть дотачиваему; ‖ точить до чего, достигнуть чего либо точеньемъ. **Дота́чиванье** ср. длит. **доточе́нье** окнч. **дото́чка** ж. об. дѣйст. по знч. гл.

Дотащи́ть, см. *дотаскивать*. **Дота́янье**, см. *дотаи́вать*.

Дотверживать, **дотверди́ть**, что, доучивать напамять; протверживать до конца или твердить до чего. —**ся**, быть дотверживаему; ‖ твердить до послѣдствій. **Дотве́рживанье** ср. длт. **дотвержо́нье** ок. дѣйст. по гл. **Дотверде́ть** до, затвердѣть.

Дотворя́ть, **дотвори́ть** *окно*, *дверь*, притворять еще болѣе, затворить совсѣмъ. ‖ —*тѣсто*, оканчивать растворъ, замѣску. —**ся**, быть дотворяему. **Дотворе́нье** ср. ок. **дотво́ръ** м. об. дѣйст. по гл. **Дотво́рчивая** *дверь*, плотно затворяющаяся.

Дотека́ть, **дотечь** или **дотечи́**, истекать до конца; течь до мѣста, текучи достигать. **Дотека́нье** ср. длит. **дотече́нье** окнч. **дотёкъ** м. об. **дотёка**, **дотёчка** (только въ перв. знч.) об. состоянье по гл. **Дотёчный**, дотекшій, къ дотеку относящ. дошедшій теченьемъ. **Дотёклый**, дотекшій, истекшій весь.

Дотемни́ть что, затемнить вовсе или до чего. —**ся**, затемниться до чего. *Дотемнилъ тѣни на рисункѣ до черноты. Допросъ этотъ разноречіями дотемнился до потемковъ.* **Дотмѣть**, затмить до чего. —**ся**, затмиться до чего.

Дотерёбливать, **дотереби́ть** что, теребить до конца или до чего. —**ся**, быть дотеребливаему; растеребливаться до конца. **Дотерёбливанье** ср. длт. **дотеребле́нье** ок. **дотерёбъ** м. **дотерёбка** ж. об. дѣйст. по знач. гл. **Дотерёбокъ** м. или **дотерёбки** мн. отрепья, вестошь, доноски, обноски, лохмотья.

Дотере́ть, —**ся**, см. *дотирать*.

Дотеря́ть, **дотеря́ть**, терять остальное, лишаться послѣдняго. —**ся**, быть дотеряему.

Дотерпли́вать, **дотерпѣ́ть**, терпѣть до конца или до чего; терпѣливо дожидаться. **Дотерпѣ́ться** до чего, достигнуть терпѣньемъ. *Оттерпимся, авось до чего нибудь дотерпимся.* **Дотерпѣ́нье** ср. окнч. состоянье по знач. гл.

Дотёсывать, **дотеса́ть** что, окончить тескою; тесать до чего. — **ся**, быть дотесываему; ‖ тесать до какихъ послѣдствій; ‖ пролѣзть, продраться куда, до чего, до кого, по знач. гл. *затесаться*. **Дотёсыванье** ср. длт. **дотеса́нье** окн. **дотёсъ** м. **дотёска** ж. об. дѣйст. по знач. гл. **Дотёчь**, см. *дотекать*.

Дотира́ть, **дотере́ть** что, тереть до конца или до чего. —**ся**, быть дотираему; ‖ протираться до чего, до кого, протолкаться, протолпиться. **Дотира́нье** ср. дл. **дотре́нье** ок. **дотёръ** м. **дотирка** ж. об. дѣйст. по гл. **Дотирный**, **дотирочный**, къ дотиркѣ относящійся. *Дотору нѣтъ*, не протолпишься.

Дотирова́ть морс. досмолить, додегтярить. —**ся**, быть дотирова́ну. **Дотирова́нье** ср. ок. **дотиро́вка** ж. об. дѣйст. по гл.

Дотиски́вать, **дотиска́ть** что, кого, тискать до конца, до чего. ‖ *Дотиски́вать*, **дотисну́ть**, оканчивать тисненье, печать. **Дотиски́ваться**, **дотиска́ться**, **дотисну́ться**, быть дотискану; дотѣсниться, протолпиться или протолкаться куда. **Дотиски́ванье** дл. **дотиска́нье** ок. **дотисну́тіе** однкрт. **До́тискъ** м. об. дѣйст. по гл.

Доткáніе, **доткáть**, **—ся**, см. *дотокáть*.
Доткнуть, **—ся**, см. *дотыкáть*.
Дотлá нар. (*тлѣть*) все что есть или что было, до зернá, до нитки, до пылинки, довóлоса, дочиста, дозгú; вóкорень, вкорень, вóдерень, вконецъ, вовсе, совсѣмъ. *Мукá дотла вышла. Парня дотла заѣли*, журбой. *Пчелы сдѣлали заносъ дотла*, полный ýлей. *Разориться* или *прожиться дотла. Дотлá выгорѣли.*
Дотодѣ́лить что, *арх.* покончить, доработать. *Я сегодня крáсна (крóсна) дотодѣлила*, доткала.
Дотокáть, **доткáть** что, оканчивать тканьемъ, тóчею, выткать или соткать извѣстную мѣру, до чего, либо кончить. ‖ **—ся**, быть дотокаему; ‖ ткать до чего, до какихъ послѣдствій, достигать чего тканьемъ. *Ткали рогожку, доткались и до кросенъ.* **Доткáнье** ср. окн. **дотóкъ** м. **дóтка** ж. об. дѣйствіе по гл. ‖ *Дотка*, частое, грубое тканье, противоп. *недотка, рѣднúна.*
Дотолáкивать, **дотолóчь** или **дотолкти́**, истолочь до конца. толочь до чего. **Дотолóчься**, **дотолкти́сь**, быть дотолчену. **Дотолáкиванье** ср. длит. **дотолчéнье** окнч. дѣйст. по глг. **Дотолáчивать**, **дотолочи́ть**, вытаптывать вовсе, дотаптывать траву. **—ся**, быть дотолочену. **Дотолáчиванье** дл. **дотóлоченье** окнч. **дотолó(ч)ка** ж. об. дѣйствіе по глг.
Дотолпля́ться, **дотолпи́ться** до чего, толпиться, лѣзть до какихъ послѣдствій; ‖ добиться, пробиться, дотолкаться, дойти черезъ толпу, тѣсноту. *Въ церковь не дотолпишься сегодня*, **дóтолпу** *нѣтъ, биткомъ набита.*
Дотолстѣ́ть, толстѣть до конца или до чего.
Дотóлѣ, **дотóлеча**, **дотýда**, **дотýль**, **дотéль**, **дотóлева** нар. до тѣхъ поръ, до того времени; ‖ до того мѣста или ‖ случая. *У насъ дожди съ ильина-дня пошли, а дотолѣ не было ихъ.*
Дотомля́ть, **дотоми́ть**, истомить вовсе, томить до конца или до чего. **—ся**, быть дотомляему; ‖ дотомлять себя.
Дóтонкá нар. по всей тонкости. *Узнать, изучить что дóтонка.* со всею основательностью и подробностью.
Дотопи́ть, **—ся**, **дотоплéнье**, см. *дотáпливать*.
Дотоптáнье, **дотоптáть**, **—ся**, см. *дотáптывать*.
Дотопóрщиться до чего, дотопыриться, топорщиться до послѣдствій. **Дотопы́ривать**, **дотопы́рить** что, растопыривать до чего. **—ся**, быть дотопыриваему. **Дотопыриванье** ср. длт. **дотопы́ренье** окнч. **дотопы́рка** ж. об. дѣйст. по знач. глг.
Доторгóвывать, **доторговáть**, оканчивать торгъ, переставать торговать; ‖ торговать до чего. **—ся**, торговать или торговаться до какихъ послѣдствій. **Доторговáнье** ср. окнч. **дотóржка** ж. об. дѣйствіе по значн. глг. **Дотори́ть**, см. *дотáривать*.
Дотóркаться, тóркать или тóркаться до чего; достучаться кого. **Доторыкáться** кого, *смб.* дотормошиться, добудиться.
Дотормоши́ть кого, тормошить кого либо до конца или до чего. **Дотормоши́ться** кого, дотолкаться, добудиться.
Доторопи́ть кого, до чего; **—ся**, до чего; понукать и спѣшить самому до какихъ послѣдствій.
Доторопѣ́ть до чего, оторопѣть до извѣстн. степени или случая.
Доторчáть или **—ся** до чего, торчать до случая, до послѣдствія.
Доточéнье, **доточи́ть**, **—ся**, см. *дотáчивать*.
Дотóчный, **дотóшный**, **дотóчливый** прл. **дотóчникъ** м. **дотóчница** ж. (*дотекать*, доходить) мастеръ своего дѣла, искусникъ, свѣдущій и опытный, дошлый, дока; доходчивый, дотéчный. *Мастеръ дотóчный, да хмель оброчный.*
Дотрáвливать или **дотравля́ть**, **дотрави́ть**, травить до конца или до чего, въ значен. травить звѣря, либо допустить потраву, потравить хлѣбъ, луга, или вытравляя кислотою на мѣди нпр. **—ся**, быть вытравливаему; ‖ травить до какихъ послѣдствій. **Дотрáвливанье** ср. длит. **дотравлéнье** окнч. **дотрáвля**, **дотрáвка** ж. об. дѣйст. по знач. глг. **Дотрáвочный**, относящійся до дополнительной вытравки кислотою.
Дотрáчивать, **дотрáтить** что, тратить, расходовать до конца, издерживать остальное, додерживать, дорасходовать. **—ся**, быть дотрáчиваему; ‖ тратить или тратиться до чего. **Дотрáчиванье** ср. длит. **дотрáченье** окнч. **дотрáта** ж. об. дѣйст. по знч. глг.
Дотрéбовать что, истребовать прибавочное или остальное. **—ся**, быть дотребовану. **Дотрéбованье** ср. окнч. дѣйств. по глг. ‖ Роспись добавочнаго требованья.
Дотревóжить кого, тревожить до конца или до чего. **—ся**, быть дотревожену; ‖ тревожить или тревожиться до чего либо.
Дотрезви́ть кого, протрезвить до конца. **—ся**, отрезвиться.
Дотрезвóнить, трезвонить до конца или до чего. **—ся**, трезвонить до какихъ послѣдствій.
Дотрéпливать или **дотрéпывать**, **дотрепáть** что, трепать (*ленъ*) или растрепать что до конца, до чего. **—ся**, быть дотрéпываему; ‖ трепать до какихъ послѣдствій. **Дотрéпыванье** дл. **дотрепáнье** ок. **дотрéпъ** м. **дотрéпка** ж. дѣйст. по гл.
Дотрéскать что, дожрать. **Дотрéскаться** до чего, дожраться. ‖ Растрескаться, потрéскаться вовсе или до чего. **Дотрéснуть**, о надбитомъ, натреснувшемъ, лопнуть или треснуть вовсе, до конца. **Дотрещáть**, перестать трещать; ‖ трещать до чего или **дотрещáться** до чего.
Дотрóгиваться, **дотрóнуться** до чего, прикасаться, трогать, дотыкáться. *Распухла рука, горитъ, не даетъ дотронуться.* **Дотрóгать** или **дотрóгаться** до чего либо, трогать, ворошить, смотрѣть или ворочать до непріятностей. **Дотрóгиванье** ср. длит. дѣйст. по знач. глг.
Дотрости́ть, тростить до конца или до чего. **—ся** до чего, тростить до какихъ либо послѣдствій.
Дотруби́ть, трубить до конца, оканчивать, или до чего. **—ся** кого или до чего, трубить до какихъ послѣдствій; дозваться трубя.
Дотруждáться, **дотруди́ться**, трудиться до конца и кончить; трудиться до чего, до какихъ послѣдствій.
Дотрýнивать, **дотруни́ть**, оканчивать насмѣшки надъ кѣмъ; ‖ трунить до какихъ послѣдствій, или **—ся** до чего.
Дотрýсить, перестать трусить; ‖ бояться или трусить до чего, до какихъ послѣдствій или **дотрýситься** до чего.
Дотýда, **дотýль** нар. дотолѣ, до того, до тѣхъ поръ или мѣстъ.
Дóтуга нар. весма туго. *Вяжи, тяни, крути дóтуга.*
Дотужи́ть, перестать тужить; ‖ тужить до чего, до какихъ послѣдствій или **дотужи́ться** до чего.
Дотузи́ть кого, добить, побить и перестать; ‖ тузить или бить до чего. **Дотузи́ться** до чего, тузить до какихъ послѣдствій.
Дотýль, **дотýлева**, **дотýлича** нар. дотуда, дотолѣ.
Дотупи́ть, притупить вовсе или до чего; **—ся**, иступиться до чего. **Дотупѣ́ть**, дотупиться; ‖ *отупѣть до чего, поглупѣть.
Дотýривать, **дотури́ть**, пригонять, турить до извѣстнг. мѣста.
Дотухáть, **дотýхнуть**, гнить, тухнуть до конца, вовсе.
Дотучнѣ́ть, перестать тучнѣть; ‖ дойти до извѣст. степ. тучности.
Дотушáть, **дотуши́ть**, потушить вовсе или туша дойти до чего. **—ся**, быть дотушаему; ‖ тушить до какихъ либо послѣдствій. **Дотушéнье** ср. окнч. дѣйст. по знач. глг.
Дотушéвывать, **дотушевáть** что, окончить тушеваньемъ, дотѣнить; тушуя отдѣлать или затѣнить до извѣстной степени. **—ся**, быть дотушевываему; ‖ тушевать до какихъ послѣдствій. *Дотушевался, что ничего не видать.* **Дотушéвыванье** дл. **дотушевáнье** окн. **дотушéвка** ж. об. дѣйст. по знч. глг.

Дотыка́ть, доты́кать, доткну́ть, окончить ты́канье, втычку, затыка́нье. *Дотычь остальные колья. Доты́кать лунки. Доткни́ кольдо мѣста. Не упусти квасу, доткнулъ ли гвоздь?* **Дотыка́ться, доты́каться**, быть дотыкану. ‖ *Доты́каться* до чего, частымъ тыканьемъ добиться чего либо. ‖ *Дотыка́ться*, **доткну́ться** до кого или до чего, дотрогиваться, прикасаться, трогать, слегка толкать. *Не дотыка́йся до него, осердится* (отъ этого сказочн. богатырь *недоты́ка*). *Надъ нами бѣда стрясется, такъ и до насъ доткнется. Надъ головой стрясется, такъ до насъ доткнется. Какъ дѣла доткнется* (коснется), *такъ онъ и упрется.* **Дотыка́нье** ср. длт. **доты́канье** ок. **доты́ка, доты́чка** ж. об. дѣйст. по гл. **до́тыкъ** м. то же, въ знач. дотрогиваться. ‖ *Доты́ка* об. пск. придирчивый, привязчивый человѣкъ, зацѣпа, задира, задоръ. **Доты́чливый** *гость*, который все ворошитъ, все перебираетъ, до всего дотыка́ется.

Дотѣсня́ть, дотѣсни́ть кого или что, до чего, тѣснить до какой мѣры или до какихъ послѣдствій. — **ся**, добираться до чего въ тѣснотѣ, дотолпиться, протолпиться, продраться, дотолкаться. **Дотѣсне́нье** ср. окн. дѣйствіе по знач. гл.

Дотюки́, *втюки́* нар. вят. доне́льзя, докрайности, вовсе, вконецъ. *Дожили дотюки́, что ни хлѣба ни муки́.*

Дотя́гивать или **дотяга́ть, дотяну́ть**, тянуть (во всѣхъ знач.) до конца или до какого мѣста или мѣры. *Дотягивай сапогъ. Дотяни денжонки до мѣсяца. Онъ умираетъ, не дотянетъ до вечера. Недотянешь, бьютъ, перетянешь, бьютъ*, матрос. — **ся**, быть дотягаему; ‖ дотягивать себя; тянуться до чего, до какихъ послѣдствій. Отъ гл. *тяга́ться*, судиться, вести тяжбу: **дотяга́ться**, оканчивать тяжбу, доводить ее до чего. *Кобыла съ волкомъ дотяга́лась, что хвостъ да грива осталась!* **Дотя́гиванье** или **дотяга́нье** ср. длит. **дотя́га, дотя́жка** ж. об. дѣйст. по знч. глг. **Дотяжно́й**, къ дотяжкѣ относящійся.

Дотя́пать, дотесать или дорубить, кой-какъ додѣлать топоромъ. **Дотя́пнуть** *топоръ до чего*, втяпнуть его, врубить, всадить.

Доу́жинать, отужинать; покончить ужинъ; ужинать до какихъ послѣдствій или **доу́жинаться** до чего.

Доу́зить что, до чего, сузить или обузить до извѣстной степени.

Доу́мный *человѣкъ*, нвг. умный, ученый, разсудительный, дошлый умомъ. **Доу́мничать**, кончить, перестать умничать; умничать до чего, до какихъ послѣдствій или **доу́мничаться** до чего. **Доуми́ть** кого, надоумить, наставить. *Тутъ не* **доуми́шься**, не добьешься толку; или не знаешь что дѣлать, недоумѣваешь. **Доумѣ́ть**, поумнѣть до конца, сколько можно, дозрѣть умомъ.

Доуро́чить кого, изурочить до конца.

Доуськать или **доу́ськаться** чего, до чего, дразнить или травить до какихъ послѣдствій.

Доу́чивать или **доуча́ть, доучи́ть**, по двоякому значенью гл. *учить*, научать и учиться: обучить кого до конца; ‖ выучить что окончательно. — **ся**, оканчивать свое ученье, выучиваться. *Всякій мастеръ навыучку беретъ, да не всякій доучиваетъ.* **Доу́чиванье** длт. **доуче́нье** ок. **доу́чка** ж. об. дѣйст. по гл. *Это мой* **доу́ченка** об. ученикъ, доучившійся у меня.

Доу́шничать или **доу́шничаться** до чего, наушничать до чего.

Дофилосо́фствовать, покончить философствованье, домудрствовать, или философствовать до чего, **дофилосо́фствоваться**; дойти размышляя, разсуждая о невещественыхъ предметахъ.

Дофинти́ть или — **ся** до чего, финтить и вилять до послѣдствій.

Дофранти́ть, — **ся** до чего, франтить до какихъ послѣдствій, дощеголяться, дорядиться.

Дофы́ркать, перестать фыркать; до чего, до какихъ послѣдствій или **дофы́ркаться**. **Доха́живать**, см. *доходи́ть*.

Дохандри́ть или **дохандри́ться** до чего, хандрить до какихъ послѣдствій. *До того дохандрилъ, что приступу нѣтъ.*

Дохарчи́ться, прохарчиться до чего, до какого либо сроку.

Дохва́ливать или **дохваля́ть, дохвали́ть** что, хвалить до конца, похваливъ перестать; хвалить до чего. — **ся**, быть дохваляему; ‖ хвалить или хвалиться (себя) до какихъ послѣдствій. **Дохвале́нье** ок. **дохвалъ** м. **дохвалка** ж. об. дѣйст. по гл.

Дохва́рывать, дохвора́ть, перестать хворать; — до чего, хилѣть, болѣть до какихъ послѣдствій или **дохва́рываться, дохвора́ться**. *Врядъ ли до праздниковъ дохвораю, помру.*

Дохва́стать, добахва́лить, дохвали́ться, кончить похвальбу или хвастать до какихъ либо послѣдствій, **дохва́статься** до чего.

Дохва́тывать, дохвата́ть что, расхватать остатки, разобрать по рукамъ остальное. ‖ *Дохва́тывать*, **дохвати́ть**, хватать до чего, доставать, досягать, достигать. — **ся** (однкр. неупрб.), быть дохватываему, расхватану до конца. **Дохва́тыванье** дл. **дохвата́нье** окнч. **дохва́тъ** м. **дохва́тка** ж. об. дѣйст. по гл.

Дохвора́щивать, дохворости́ть кого, досѣкать, досѣчь, дохле́стывать. *Не дохворостили парня, и дуритъ.*

Дохвости́ть, — **ся**, допарить кого въ банѣ; допариться самому. **Дохво́стки** ж. мн. послѣдки, конецъ парки.

Дохва́щивать, дохвощева́ть или **дохвощи́ть** что, дочищать хвощемъ. — **ся**, быть дохва́щиваему; ‖ хвощуя достигнуть чего. **Дохва́щиванье** ср. длит. **дохвощева́нье, дохвоще́нье** окн. дѣйст. по знач. глг.

Дохе́(ѣ)рить *писаное до какого мѣста*, вымарать, вычеркнуть.

Дохища́ть, дохи́тить что, расхищать остатки, оканчивать расхище́нье. — **ся**, быть дохищаему; ‖ хищничать до послѣдствій. **Дохище́нье** ср. окнч. дѣйст. по знач. глг.

Дохле́бывать, дохлеба́ть что, выхлебывать все остальное; хлебать до конца, до чего. — **ся**, быть дохлебываему; ‖ хлебать до какихъ послѣдствій. **Дохле́быванье** дл. **дохлеба́нье** ок. **дохле́бъ** м. **дохле́бка** ж. дѣйст. по гл. **Дохле́бчивый**, охочій доѣдать все, дохлебывать до конца.

Дохле́стывать, дохлеста́ть что, кого, достегивать, дохвора́щивать, хлестать до конца, до чего. — **ся**, быть дохле́стану; ‖ хлестать, или — ся (себя, другъ друга) до какихъ послѣдствій. **Дохле́стыванье** длит. **дохлеста́нье** окнч. **дохле́стъ** м. **дохле́стка** ж. дѣйст. по знач. глг

Дохлопа́тывать, дохлопота́ть, оканчивать хлопоты; доводить ихъ до чего. — **ся**, хлопотать до чего, достигать хлопоча.

Дохло́пывать, дохло́пать что, добивать, дощелкивать; ‖ оканчивать хлопанье въ ладоши; ‖ хлопать до чего. — **ся**, достигать чего хло́пая, хлопаньемъ.

Дохлы́нуть, нахлынуть до чего, до какихъ предѣловъ, до мѣста.

Дохнове́ніе, дохну́ть, см. *дыхать*.

До́хнуть, задыха́ться, умирать отъ недостатка воздуха, отъ удушливой тѣсноты; ‖ вообще, о животныхъ: издыха́ть, умирать, околѣвать, испускать духъ. *Рыба до́хнетъ въ пруду подо-льдомъ*, задыха́ется безъ прорубей. *У сосѣда о́вцы до́хнутъ, падежъ.* О рыбѣ, уптрб. *усну́ть* (см. *дыха́ть*). *Скотъ вы́дохъ. Бога издо́хла. Куры подо́хли, передо́хли. Дай отдохнуть. Мука́ задо́хлась*, позадхлѣла. **До́хлый**, мерлый, пало́й, колѣлый; ‖ за́дхлый, гнилой, тухлый. *Дохлое яйцо*, нвг. ниж. *Дохлая шерсть*, задхлая, протухлая. **До́хлость** ж. свойство дохлаго, задхлость, гнилость, тухлость. **Дохле́цъ** м. о скотѣ, животномъ: мертвый, умершій, издохшій, павшій, упало́й, пало́й (о рыбѣ говор. *сну́лая*). **Дохлёнокъ, дохле́нышъ** м. дохле́цъ, дыхлецъ, недоси́докъ, насиженое и протухлое яйцо, задохшійся въ яйцѣ цыпленокъ, за́портокъ. **Дохля́тина** ж. мерлый, дохлый, палой скотъ, стерва, па́даль.

Доходи́ть, **дойти́**, **доха́живать**, ходить или итти до чего, достигать идучи или вобще подвигаясь, въ прям. и переносн. знач. *Не дойду домой, усталъ. Почта доходитъ сюда въ три дня. Стрѣлка не дошла на пять минутъ. Брюки въ шагу не доходятъ. Снасть дошла до мѣста*, вытянута сколько нужно. *До него не дойдешь, не пускаютъ. Дошли до насъ вѣсти, что украли пѣтуха съ насѣсти. Своимъ умомъ дошелъ. Мы дошли въ исторіи до древнихъ временъ. Доходятъ люди и не до такой нужды. Поживешь, до всего дойдешь. Ржи* или *овсы доходятъ*, дозрѣваютъ послѣ налива. *Овесъ у меня доходитъ*, выходитъ, скоро выйдетъ, издержался. *Гуляя, дохаживалъ я бывало до той горы́. Дохаживало ль до тебя горе, кручинушка? Шестъ коротокъ, не доходитъ до дна*, не достаетъ. *Не дохо́дятъ ру́ки*, нѣтъ досугу, умѣнья. *Дойти́* кого, донять, доѣхать, уходи́ть или одолѣть. *Кто отсталъ? скорый; кто дошелъ? спорый. То и добро, что до насъ дошло. Который день прошелъ, тотъ до насъ дошелъ. По людямъ пойдетъ (чередъ), и до насъ дойдетъ. Тебѣ смѣшно, а мнѣ къ сердцу дошло. До кого не дойдетъ, того и не сожжетъ. Прошлась дрема по сѣнюшкамъ, а до насъ не дошла. Часъ придетъ, и квасъ дойдетъ. Онъ рожею подкрасилъ, да умомъ не дошелъ. Лѣтами ушелъ, а умомъ не дошелъ. Дошли до того, что нѣтъ ничего (что ничѣмъ ничего). Мой грѣхъ до меня дошелъ*, я за свою вину наказанъ. *Когда руки дойдутъ* (на досугѣ), *тогда сдѣлаемъ. Какъ хлѣбъ дошелъ, такъ пирогъ пошелъ; а пирогъ дошелъ, такъ блинъ пошелъ; а блинъ дошелъ, такъ въ міръ пошелъ.* Когда **доха́живать** означаетъ трудъ, работу, срочное дѣло, то обращается изъ мигкрт. вида въ неоконч. и принимаетъ *доходи́ть* какъ окнчт., а *дойти* неуптрб. *Она дохаживаетъ послѣднее время*, или *уже доходи́ла*, должна родить. *Онъ ужъ дохаживаетъ срокъ въ разсыльныхъ, ему осталось доходить съ мѣсяцъ. Доха́живать корнизы* или *наличники*, выхаживать, выстрогать послѣднее, доканчивать работу. *Мало ли что бываетъ, да до насъ не доходитъ. До кого что не доходило, тотъ того и не знаетъ. Нѣмецъ своимъ разумомъ доходитъ* (изобрѣтаетъ), *а Рускій глазами*, т.е. перенимаетъ. **Доха́живаться**, **доходи́ться** до чего, ходить до какихъ послѣдствій. *Доработались ру́ченьки, доходились но́женьки!* до худаго дѣла. **Доха́живанье** ср. длит. дѣйст. по глг. въ знач. ходить до срока. **Дохожде́нье** ср. длит. дѣйст. по глг. въ знач. достигать. **Дохо́дъ** м. об. дѣйст. или сост. доходящаго, и самый предметъ, что доходить до рукъ, приходить въ руки, приходъ, денежная выручка, сборъ, оброкъ; выгоды, получаемыя съ имущества, вотчины, завода; жалованье, вобще содержанье. *Валовой доходъ*, итогъ прихода, безъ зачета расхода и издержекъ на заведенье; *чистый доходъ*, барышъ, прибыль, настоящій, истинный доходъ, остающійся за вычетомъ изъ валоваго расходовъ. *Не доходомъ наживаются, а расходомъ. Доходъ не живетъ безъ хлопотъ. У насъ доходы не шереметевскіе, а живемъ.* **Дохо́дный** *челв.* доступный, ласковый, всякому приступный. *Нашъ начальникъ предохо́дный.* ‖ О просьбѣ, доходящій куда. *Знать молитвы наши къ Богу не доходны*, тщетны. ‖ О мѣстѣ, имуществѣ: выгодный, прибыльной, приносящій хорошій доходъ. *Не велика деревенька, да дохо́дна.* **Дохо́дчивый** *челов.* смѣлый и расторопный, умѣющій дойти до всѣхъ и до всего; дошлый, бывалый и досужій; —*молитва*, доходящая до Господа. **Дохо́дчикъ** м. ходокъ, ходатай, коштанъ, доходящій до суда, начальства. **Дохожа́лый** *человѣкъ, дѣвка*, *юж.* не первой молодости, зрѣлый, когда уже насталъ крайній срокъ женитьбѣ либо замужству. (см. также *до́шлый*).

Дохола́живать, **дохоло́дить** что, охлаждать до конца или до чего, достужать. —**ся**, быть дохоложену; ‖ холодить до какихъ послѣдствій. **Дохола́живанье** ср. длит. **дохоложе́нье** оконч. дѣйст. по знч. гл.

Дохора́нивать, **дохорони́ть** что, кого, хоронить остальное, остальныхъ; —**ся**, быть дохораниваему; ‖ хоронить или хорониться (себя) до какихъ послѣдствій.

Дохорохо́риться до чего, хорохориться до какихъ послѣдствій.

Дохорошѣ́ть, похорошѣть болѣе прежняго, совсѣмъ или до чего.

Дохохота́ть, перестать хохотать; —**ся**, продолжать до чего.

Дохрабри́ться до чего, храбриться до какихъ либо послѣдствій.

Дохра́мывать, **дохрома́ть**, достигнуть куда или чего хромая; —**ся** до чего, хромать до какихъ послѣдствій.

Дохрани́ть что, до чего, хранить до извѣстнаго срока.

Дохра́пывать, **дохрапѣ́ть**, оканчивать храпѣнье, сонъ, досыпа́ть; ‖ храпѣть, спать до чего, до какихъ послѣдствій или —**ся**.

Дохрипѣ́ть, хрипѣть до конца, ‖ до чего, **дохрипѣ́ться** чего.

Дохрома́ть, см. *дохра́мывать*.

Дохрсутѣ́ть, перестать хрустѣть; ‖ продолжать до чего либо.

Дохрю́кать, хрюкать до конца или до чего, **дохрю́каться** до какихъ либо послѣдствій.

Доху́ливать, **дохули́ть** что, кончить хулу или хулить до конца; **дохули́ться**, достигнуть хулою. **Доху́лъ**, —**ка**, дѣйст. по гл.

Доцара́пывать, **доцара́пать** что, окончить царапанье, царапать до чего или —**ся**. **Доцара́панье** ср. окн. дѣйст. по глг.

Доцвѣ́тать; **доцвѣсти́** или **доцвѣ́сть**, о цвѣткѣ, отцвѣтать, увядать, опадать, переставать цвѣсти. **Доцвѣта́нье** ср. окн. **доцвѣ́тъ** м. об. состояніе по знч. гл. **Доцвѣ́лый**, доцвѣтшій.

Доцима́зія ж. греч. искуство испытывать химически ру́ды, металы; пробирное искуство. **Доцимази́ческій**, къ сему относящійся; **доцимази́стъ** м. дѣломъ этимъ занимающійся.

Доцура́ть до чего, или **доцура́ться** чего, до чего, *юж.* достигнуть цурая; **дочура́ть**, —**ся**, *сѣв. вост.* то же.

Доцѣ́живать, **доцѣди́ть** что, дополнять нацѣживая что, во что; ‖ оканчивать цѣже́нье; цѣдить до чего. —**ся**, быть доцѣжену; цѣдить до чего, до какихъ послѣдствій. **Доцѣ́живанье** длит. **доцѣже́нье** окнч. **доцѣ́дъ** м. **доцѣ́дка** ж. об. дѣйст. по гл.

Доча́вкать что, дожевать. **Доча́вкаться** до чего, дожеваться.

Доча́врить, зачаврѣть вовсе или до чего.

Дочади́ть до чего, начадить до извѣстной степени.

Доча́йничать, кончить чайничанье, питіе чая; ‖ заниматься этимъ до чего, до какихъ послѣдствій или **доча́йничаться**.

Доча́ливать, **доча́лить** что, нача́лить, навязывать, наставлять при(на)чаливая, привязывая; ‖ довязывать, оканчивать привязку. —**ся**, быть дочаливаему; ‖ чалить до какихъ либо послѣдствій. **Доча́ливанье** ср. длит. **доча́ленье** ср. окнч. **доча́лъ** м. об. **доча́лка** ж. об. дѣйст. по гл. ‖ *Доча́лъ* также **дача́локъ**, то, чѣмъ вещь дочалена, надставлена, надвязана, веревка или шестъ.

Дочасти́ть, —**ся** до чего, частить до чего, до какихъ послѣдствій.

Доча́су нар. допоры́, загодя, заранѣ, допре́жь, заблаговременно.

Дочва́ниться до чего, дойти, достигнуть чванствомъ.

Дочебота́рить, докончить чеботаренье, чеботарить до чего или **дочебота́риться** до чего.

Дочека́нивать, **дочека́нить** что, доканчивать чеканку; —**ся**, быть дочеканену. **Дочека́ниванье** дл. **дочека́ненье** ок. **дочека́нъ** м. **дочека́нка** ж. об. дѣйст. по знач. гл.

Дочекры́жить, докончить чекрыжа, докрошить, докроить; кроить или крошить до чего или **дочекры́житься**.

Дочелоби́тничать, кончить, перестать, добить челомъ; ‖ до чего.

До́черинъ, доче́рнинъ, доче́рній, см. *дочь*.

Доче́ркивать, дочерка́ть, дочеркну́ть что, черкать до конца или до чего; **—ся**, быть дочеркану; ‖ черкать до какихъ либо послѣдствій. **Доче́ркиванье** ср. длит. **дочерка́нье** ок. **до́черкъ** м. об. дѣйст. по знач. гл.

Доче́рнивать, дочерни́ть что, вычернить до конца или до чего; **—ся**, быть дочернену; ‖ чернить до какихъ либо послѣдствій. **Доче́рниванье** ср. длит. **дочерне́нье** окн. дѣйст. по знач. гл. **Дочернѣ́ть**, почернѣть вовсе или до чего.

Доче́рпывать, доче́рпать, дочерпну́ть чего, дополнять или окончить черпанье; черпать до чего. **—ся**, быть дочерпываему; ‖ черпать до послѣдствій. *Дочерпну́ться воды́*, достать черпая. **Доче́рпыванье** ср. длит. **дочерпа́нье** окнч. дѣйст. по гл.

Дочерствѣ́ть до чего, за(по)черствѣть, до извѣстной степени

Дочертыка́ться до чего, добраниться или доругаться чертыкая.

Доче́рчивать, дочерти́ть что, оканчивать черченьемъ. **—ся**, быть дочерчиваему; ‖ чертить до чего, до какихъ послѣдствій. **Доче́рчиванье** ср. длит. **дочерче́нье** окн. дѣйст. по знач. гл.

Дочести́ть кого, честить до конца до чего, въ прям. и преврти. знач.

Доче́сть, —ся, см. *досчитывать* и *дочитывать*.

Доче́сывать, дочеса́ть что, кого, оканчивать чесанье, че́ску; ‖ чесать до чего. **—ся**, быть дочесываему; ‖ чесать или чесаться (себя) до какихъ либо послѣдствій. **Доче́сыванье** ср. длит. **дочеса́нье** окнч. **доче́съ** м. **доче́ска** ж. об. дѣйст. по гл.

Доче́тъ, см. *досчи́тывать* и *дочи́тывать*.

Дочи́кать, перестать чикать; продолжать до чего; **дочи́каться** чего, достигнуть чего чикая. *Скоро ли ты дочикаешься огня?*

Дочи́нивать или **дочиня́ть, дочини́ть** что, оканчивать починку или начинку; доводить ее до чего. **—ся**, быть дочиняему; чинить (по-на-) до какихъ послѣдствій. ‖ *Дочини́ться* также чини́ться, ломаться или церемониться до чего. **Дочи́нъ** м. **дочи́нка** ж. об. дѣйст. по значн. гл. *чинить*. **Дочи́ночный, дочи́нковый**, къ дочинкѣ относящійся.

Дочири́кать, допѣть чирикая; ‖ — до чего или **дочири́каться**.

Дочисля́ть, дочи́слить что, причислить добавочное, доложить и счесть заодно. **—ся**, быть дочисляему.

Дочи́стить, —ся, см. *дочища́ть*.

Дочи́тывать, дочита́ть что, прочитать до конца, оканчивать чтеньемъ; ‖ — до чего, доходить чтеньемъ до извѣтнаго мѣста. **—ся**, быть дочитану; ‖ читать до чего, до какихъ послѣдствій. **Дочи́тыванье** ср. длит. **дочита́нье** или **дочте́нье** окнч. **доче́тъ** м. об. (см. *досчитывать*) дѣйст. по гл. **Доче́тчикъ** м. **—чица** ж. кто дочитываетъ или досчитываетъ что либо.

Дочиха́ть, дочихну́ть, кончить чохъ; чихать до чего либо, или **дочиха́ться**. **Дочи́хъ, дочо́хъ** м. об. конецъ чиханья, коли кто расчихается, или окончанье одного начатаго чоха, при коемъ чихающій было запнулся.

Дочища́ть, дочи́стить что, чистить недочи́щеное; оканчивать чистку; чистить до чего, до какихъ мѣстъ, до какихъ послѣдствій **—ся**, быть дочищаему; ‖ чистить или чиститься (себя) до какихъ послѣдствій. **Дочище́нье** ср. окнч. **дочи́стка** ж. об. дѣйст. по знач. глг. **До́чиста** нар. до совершенной чистоты, на́чисто, чи́сто, до-пылинки, не покидая ничего, все, безъ остатка. *Сере́бро вычищено до́чиста. Воры очистили кладовую до́чиста.*

Дочка́ть кого, догнать толчками, донудить куда. **—ся** *ниж.* дойти съ усиліемъ или добиться, достичь чего съ трудомъ, по́колотомъ.

Дочмо́кать, чмокать до конца или до чего; **—ся**, чмокаться или цѣловаться до какихъ послѣдствій.

Дочо́кать, чокать до конца или до чего; **—ся**, чокать или чокаться (взаимно) до какихъ послѣдствій.

Дочрева́тѣть, добрюхатѣть, добеременѣть, быть на снося(ѣ)хъ, дохаживать, донашивать послѣдній срокъ.

Дочуде́сить, чудесить до чего, до какихъ послѣдствій.

Дочура́ть, —ся, доцурать, —ся.

Дочуть, дочу́хать или **дочу́ться, дочу́хаться**, дознаться, добраться до чего чутьемъ, осязаньемъ, обоняньемъ, слухомъ. *Не дочую, не дочухаю, какое это мясо* (по малрс. *дочу́ть*, дослышать; *дочу́хаться*, дочесаться).

Дочь, до́чка, до́черь, дщерь; *влд.* *до́тка, доть*; *до́ченька, до́чу́шка, доче́нка, дочери́шка, дочу́хна*; *до́ня, донча, до́нька, до́нюшка*; *дочи́ща, дочери́на* ж. всякая женщина отцу и матери. *Родная дочь* отцу-матери, ими рожденая; *не родная*, падчерица; *привѣнчаная*, по старин. обычаю, рожденая до замужства и принятая по бракѣ; *назва́ная*, пріемышъ; *кре́стная*, принятая отъ купели; *посаже́ная*, относительно посаже́ныхъ родителей, при бракѣ; *духо́вная*, каждая прихожанка духовнику своему. *Дочернины дѣти милѣе своихъ. По матери дочка пошла. Материна, отцева дочка*, которая вышла въ отца, въ мать. *Дочь, чужое сокровище. Холь да корми, учи да стереги, да въ люди отдай. Сынъ въ домъ глядитъ, дочь изъ дому. Сынъ глядитъ въ домъ, а дочь глядитъ вонъ. Первую дочь берутъ по отцѣ-матери, вторую по сестрѣ. Первую дочь родители замужъ отдаютъ, вторую сестра. У боярина семь дочерей: будетъ изъ нихъ и смерть и жена!* ‖ *До́чка* или *дочка́*, **дочу́ха** *кур. влд. прм. вят.* свинка, молодая свинья, т. е. самка. *Стоя́тъ вилы, на вилахъ-то зѣвало, на зѣвалѣ-то мигало, на мигалѣ кочка, а въ кочкѣ-то роются дочки?* (свиньи, т. е. вши); человѣкъ. **До́чк(н)инъ, до́черинъ, доче́рній, доче́рнинъ**, дочери принадлежащій.

Дошаба́шить, покончить отдыхъ и приняться за дѣло.

Дошага́ть, дошагну́ть, дойти до чего шагая или шагнувъ. **Дошага́ться** до чего, шагать до какихъ либо послѣдствій. **Дошага́нье** ср. окн. дѣйст по знач. гл. *Солдата за все бьютъ: недошагнетъ, бьютъ, и перешагнетъ, бьютъ.*

Дошалбе́рить до чего, додурачиться, доповѣсничаться, додурить.

Доша́ливать, дошали́ть, покончить шалости, перестать шалить; ‖ продолжать до чего, до какихъ послѣдствій, или **—ся**. **Дошалѣ́ть**, ошалѣть окончательно, добавочно къ прежнему. **Дошалѣ́лый**, дошалѣвшій.

Доша́мкать, договорить шамкая. **—ся** до чего, достигнуть или дожить до чего шамкая.

Доша́ривать, доша́рить, перестать рыться, шарить, оканчивать. **—ся**, чего или до чего, добираться шаря, отыскивать и находить; дорываться чего между другими вещами.

Доша́ркать, кончить, перестать шаркать или продолжать до чего; **—ся**, достигнуть чего шарканьемъ. **Доша́ркиванье** ср. длит. **доша́рканье** окнч. дѣйст. по знач. гл.

Дошарлата́нить или **—ся** до чего, достигнуть шарлатанствомъ.

Дошарова́ть, добалотировать; употрб. при выборѣ крестьянами старшинъ шарами.

Доша́стывать, доша́стать что, шастать до конца или до чего. **—ся**, быть дошастываему. **Доша́стыванье** ср. длит. **доша́станье** окн. **доша́стъ** м. **доша́стка** ж. об. дѣйст. по знач. гл.

Доша́тывать, дошата́ть, дошатну́ть что, шатать, трясти, качать, колебать до конца или до чего. **—ся**, быть дошатываему; ‖ шатать что, или шататься (слоняться), до какихъ послѣдствій. **Дошатну́ть** что до какого мѣста, докачнуть; **—ся**, докачнуться. **Доша́тыванье** длт. **дошата́нье** окнч. дѣйст. по гл.

Дошахова́ть кого, до чего, шаховать до какихъ послѣдствій.

Доша́ять, дота́ять, гов. особ. о льдѣ, снѣгѣ.

Дошвы́ривать, **дошвыря́ть**, докидáть, дометать, перешвырять все. ‖ *Дошвы́ривать*, **дошвырну́ть** что, до чего, добросить, докинуть, долукнуть. *Дрова* **дошвы́риваются**, *скоро* **дошвыря́ются** *всѣ*, будутъ дошвырены. *Рыба дошвы́ривается*, **дошвырну́лась** *до такого-то мѣста*, докинулась швыркомъ, допрыгнула. **Дошвы́ривaнье**, **дошвыря́нье**, **дошвы́ръ** м. **дошвы́рка** ж. об. дѣйст. по гл.

Дошеве́ливать, **дошевели́ть** что, шевелить до конца или до чего. — **ся**, быть дошевеливаему; ‖ шевелить или шевелиться до послѣдствій. **Дошеве́ливанье** ср. дат. **дошевеле́нье** окн. дѣйст. по знач. гл.

Дошепты́вать, **дошепта́ть**, договаривать речь шепотомъ. —**ся**, быть дошептываему; ‖ шептать или шептаться до какихъ послѣдствій. **Дошепты́ванье** ср. дат. **дошепта́нье** окнч. **дошепъ́ъ** м. об. дѣйст. по знач. гл.

Дошеромы́жничать, —**ся** до чего, дойти, добиться или дожить шеромыжничая, плутуя; доплутоваться.

Дошествиться, дойти на шестахъ, толкаясь въ лодкѣ шестами.

Дошиба́ть, **дошиби́ть**, добивать, доколáчивать; ‖ докидывать и попадáть. ‖ *Дошиба́ть другую тысячу*, вошить, пріобрѣтать. *Я нынѣ заонъ дошиб*ъ, *нмв.* допахалъ, окончилъ. —**ся**, быть дошибаему. *Кружка дошиблась*, была надбита и разбилась вовсе. **Дошиба́нье** ср. окнч. **дошиб**ъ́ м. об. дѣйст. по знч. гл.

Дошива́ть, **дошить** что, оканчивать шитьемъ; ‖ до чего, шить до какихъ мѣстъ или до какихъ послѣдствій. —**ся**, быть дошиту; ‖ достигать чего шитьемъ или шить до чего. **Дошива́нье** ср. **дошитіе** окн. **дошивъ** м. **дошúвка** ж. об. дѣйст. по знч. гл. **Дошивно́й** или **дошúвочный**, къ дошивкѣ относящійся. *Дошúвка*, **до́шва** ж. что дошито, добавочное шитье, наставка.

Дошильничать, —**ся** до чего, дойти шильничая до послѣдствій

Дошкýрить *лошадь*, донять или пронять ее битьемъ, плетью.

До́шлый, который дошелъ или поспѣлъ. *До́шлый хлѣбъ*, спѣлый, зрѣлый, о печеномъ, хорошо выкисшій и выпеченый. *До́шлый звѣрь*, вызрѣвшій, поспѣвшій по возрасту или долнявшій, по времени года (молодой звѣрь: *прибылой*, *прибылякъ*, *нéдолисъ*, *нéдокунь* пор.) ‖ о челов. мастеръ своего дѣла; дока; опытный, свѣдущій, знающій, наторѣлый, бывалый, тертый, битый, смышленый, способный; ‖ провдошливый, хитрый. *Печь день и ночь печетъ, а невидимка дошлую коврыну выхватываетъ?* смерть. **Дошля́къ**, **дошле́цъ** м. **дошля́нка** ж. дошлый человѣкъ, ловкій, мастеръ; пройра, пройдоха. **Дошле́нокъ**, дошлый ребенокъ, плутишка.

Дошля́ться до чего, шляться до извѣстнаго срока, послѣдствій.

Дошникъ м. дошникъ, дощанъ, чанъ, кадь, кадка, обрѣзъ, пересѣкъ; *нвг.* большая кадь для мочки кожъ; *кал.* кадушка для квасу пор.

Дошнурóвывать, **дошнурова́ть**, оканчивать шнурованье, стягиванье или продолжать до чего. —**ся**, быть дошнурованну; ‖ шнуровать, — ся до послѣдствій. **Дошнурóвываньe** ср. **дошнурова́нье** окнч. **дошнурóвка** ж. об. дѣйст. по гл.

Дошнырять, **дошныри́ть**, шнырять до конца или до чего.

Дошугáть, **дошугну́ть** *птицу куда*, догнать шугая, пугая.

Дошýмѣть, шумѣть до конца или до чего; **дошумѣ́ться** до чего.

Дошýчивать, **дошути́ть**, оканчивать шутки или продолжать ихъ до чего. —**ся** до чего, достигать чего шутками, шути или шутовствомъ. *Люди дошучиваются до дóла.*

Дошушукать, кончить шушýканье или продолжать до чего. —**ся** до чего, шушукать или —ся до какихъ послѣдствій.

Дошь? *выд.* повел. накак. говори, сказывай; отвѣчай.

Дощаникъ, **дощанъ**, **дощáтый** пор. *см. доска.*

Дощекотáть кого, до чего, щекотать до какихъ послѣдствій.

Дощела́чивать, **дощелочи́ть** что, выщелачивать до конца или до чего. —**ся**, быть дощелачиваему. **Дощела́чиванье** ср. дат. **дощелоче́нье** окнч. дѣйст. по знач. гл.

Дощéлкивать, **дощéлкать**, оканчивать щелканье, перещелкать все; ‖ щелкать до чего. —**ся**, быть дощелкиваему; ‖ щелкать или —ся до послѣдствій. ‖ *Дощéлкивать*, **дощелкну́ть** что, добрасывать что щелчкомъ. ‖ *Дощелкнуть орѣхъ*, разгрызть, догрызть. **Дощéлкиванье** дт. **дощелка́нье** ок. дѣйст. по гл. **До́щелкъ** м. **дощéлчка** ж. об. докидка щелчкомъ.

Дощели́ть, **дощели́ть** что, до чего, расщелывать, увеличивать щель. —**ся**, быть дощеляему или доколываться само собою. **Дощеле́нье** ср. окн. дѣйст. по знач. гл.

Дощемúть, **дощемúть** что, ущемлять окончательно вовсе; до чего. —**ся** стрд. и возв. по смыслу речи. **Дощемлéнье** ср. окн. **дощúмъ** или **дощéмъ** м. об. дѣйст. по знач. гл.

Дощепли́ть, **дощепа́ть**, **дощепи́ть** что, щепать до конца или до чего. —**ся**, быть дощепляему; ‖ щепить или щепиться до чего, до послѣдствій. **Дощепле́нье** ср. дат. **дощепа́нье** окнч. **дощéпъ** или **дощáпъ** м. **дощéпка** ж. об. дѣйств. по гл.

Дощербúть что, выщербить еще болѣе прежняго, вовсе. *Ножъ* **дощербúлся**, выщербился отчего либо вовсе и испорченъ.

Дощипывать, **дощипа́ть** что, оканчивать щипанье или продолжать до чего. —**ся**, быть дощипываему; ‖ щипать или щипаться до какихъ послѣдствій. **Дощипнýть**, защипнуть до конца. **Дощúпываньe** ср. дат. **дощипа́нье** ср. окнч. **дощúпъ** м. **дощúпка** ж. об. дѣйс. по гл. *За дощипкой пирога дóлго стало.*

Дощýпывать, **дощýпать** что, пащупывать, находить ощупью; кончить щупанье; продолжать до чего. — **ся**, быть дощупану; щупать до какихъ послѣдствій, находить ощупью или щупомъ. *Насилу дощупался тебя въ потьмахъ* (гл. дѣйствит. на *ся*). **Дощýпываньe** ср. дат. **дощýпанье** окнч. дѣйст. по знч. гл.

Доѣда́ть, **доѣсть** что, съѣдать до конца; ѣсть остатки; ‖ оканчивать трапезу, яденіе; ‖ ѣсть до чего, до какихъ послѣдствій. ‖ —кого, изъѣдать, сживать со свѣту, уходить кого, загнать, за(из)мучить. —**ся**, быть доѣдаему; ‖ ѣсть до чего, до какихъ послѣдствій; ‖ проѣдаться до чего, достигать чего проѣдаясь. **Доѣда́нье** ср. дат. **доѣдéнье** окнч. **доѣдка** ж. об. дѣйст. по знч. гл. **Доѣдки**, **доѣдочки** м. мн. объѣдки, остатки пищи. **Доѣдчивый**, доѣдающій, настойчивый въ доѣданіи.

Доѣзжáть, **доѣхать** до чего, ѣдучи достигать какого либо мѣста, прибывать куда; ‖ —кого, чѣмъ, донимать, одолѣвать, изнурять обидой или притѣсненьемъ. *Каково* **доѣхалось**, *дойдется*, безлич. благополучно ли. *Довзжáть звѣря*, охотн. досльживаться гончими. *Скоро поѣдешь, не скоро доѣдешь. Ѣхали да не доѣхали; опять поѣдемъ, авось-ли доѣдемъ! Доѣхали молодца!* ‖ *Доѣзжáть*, **доѣзживать**, **доѣздить** что, оканчивать ѣзду; *ямщикъ доѣзжаетъ, доѣздилъ срокъ свой; ему осталось доѣздить недѣлю. До благовѣщенья, либо недѣлю не доѣздишь на саняхъ, либо недѣлю перѣздишь.* ‖ Изъѣздить вконецъ. *Дрожки доѣзжены.* ‖ Достигать чего ѣздой. *До того доѣздилъ, что не на чемъ выѣхать.* — **ся**, быть доѣзжаему; ‖ ѣздить или разъѣзжать до чего, до какихъ послѣдствій. **Доѣзжáньe** ср. дт. дѣйст. по гл. въ знач. доѣзжать до мѣста. **Доѣзживaньe** ср. дат. дѣйст. по гл. въ знач. окончанія ѣзды. **Доѣздъ** м. **доѣздка** ж. об. дѣйст. по гл. во всѣхъ знач. *Нѣтъ доѣзду куда*, нельзя доѣхать, нѣтъ дороги или запрещено. ‖ *Доѣздъ* стар. или **доѣздная**, **доѣзжая** *память*, расписка получателя нарочному, въ объявленіи вызова, либо рѣшенья, объявленіе о чемъ съ подпиской. *Доѣздная пора*, послѣдняя въ ѣздѣ, по отношенію къ пути, ко сроку, очереди.

Доѣзжа́чій с.м. служитель обучающій гончихъ собакъ, завѣдывающій стаей; въ его вѣденіи псари. **Доѣзжа́ла** м. упорный преслѣдователь, притѣснитель. *Доѣзжала налогомъ беретъ.*

Доэ́туль нар. *сѣв.* доселѣ, до сихъ мѣстъ или поръ. **Доэ́ттого, доэ́това** *ниж.* то же, доселѣ, досюду.

Доюли́ть или **—ся** до чего, юлить до какихъ послѣдствій.

Доюро́дѣть, поюродѣть окончательно. **Доюро́диться**, прикидываться юродивымъ до чего, до какихъ послѣдствій.

Доя́бедничать или **доя́бедничаться** до чего, ябедничать до какихъ послѣдствій. *Доябедничался до суда и тюрмы.*

Доядренѣ́ть, дойти до чего ядренѣя, поядренѣть окончательно.

Доязвля́ть, доязви́ть кого, уязвить или изъязвить доконца. **—ся** до чего, язвить до какихъ послѣдствій. **Доязвле́нье** ср. дѣйст. по гл. **Доя́звеный**, предшедшій язвѣ, въ обоихъ знач.

Доякша́ться съ кѣмъ, до чего, сводить недоброе знакомство и обращаться въ немъ до какихъ послѣдствій.

Доя́миться чего, дорыться въ землѣ, докопаться чего заступомъ. *Этого кладу не доямишься, со словцемъ положенъ.*

Дояри́ть кого, до чего, разъярить сильно, до извѣстной степени. **—ся** до чего, яриться до какихъ послѣдствій.

Доярыжничать или **— ся** до чего, ярыжничать до послѣдствій.

Дояснѣ́ть до чего, яснѣть до какой степени, или до послѣдствій.

Доя́ть что, донять. **— ся**, доняться возв. и стрд. *Доялся онъ до меня*, досталъ, досягнулъ. **Доя́тіе** ср. донятіе, доемъ, доимка.

Драба́нтъ м. нѣм. трабантъ, тѣлохранитель, вожатый. Во время сраженій, у насъ назначаютъ къ командующимъ частями войскъ *трабантовъ*, для охраны въ опасности.

Драби́на ж. *юж. занд.* мзрс. лѣстница.

Дра(я)гиль м. верхняя часть задней тележной подушки, надъ осью. ‖ Нош(с)ецъ, крючникъ, носчикъ. **Драго́й**, см. *дорого́й.*

Драго́ля (*дрожать*) об. *тул.* трусъ или трусиха.

Драгома́нъ м. переводчикъ восточныхъ языковъ, при послахъ, консулахъ впр. **Драгома́нша**, жена его. **Драгома́новъ, драгома́ншинъ**, ему, ей принадлежащій. **Драгома́нскій**, имъ свойственный, къ нимъ относящійся.

Драгоцѣ́нный, —ность, см. *дорого́й.*

Драгу́нъ м. конникъ, по оружію и пріемамъ способный также для пѣшаго бою. ‖ *Сиб.* игра со жгутомъ, жгуты. ‖ Растенье чернобыльникъ, астрагонъ, Artemisia dracunculus. *Это нашего полка драгунъ. Драгунъ бѣжитъ, земля дрожитъ, а оглянешься, въ грязи лежитъ!* **Драгунье́** ср. сбр. драгуны, конное войско. **Драгу́новъ**, ему принадлежащій. **Драгу́нскій**, имъ свойственый, къ нимъ принадлежащій, относящ.

Драдеда́мъ м. фр. легкое суконце, полусукно. **Драдеда́мовый**, ко ткани этой относящійся, изъ нея сдѣланый.

Драёкъ, см. *дра́ить.* **Дража́е, дража́йшій**, см. *дорого́й.*

Дразга́ ж. *смл.* лучина.

Дразни́ть, *тмб.* **дражни́ть** кого, **дра́знивать**, умышлено сердить насмѣшками, перекоромъ. *Не дразни собаки, и лаять (и кусать) не станетъ. Хорошо медвѣдя въ окно дразнить. Дразни собаку на цѣпи. Чудилось, что праздникъ, анъ это попъ дразнитъ!* **—ся**, дразнить, зудить кого, дурачить, насмѣхаться; дразнить другъ друга. *Подразни его. Вздразни́ла, раздразнила вовсе. Додразнила до слезъ. Выдразни собаку изъ конуры. Не задра́знивай ее. Издразнили ребенка. Надразнили собаку. Не поддра́знивай и не передра́знивай. Не отдра́знивайся.* **Дразне́нье** ср. дѣйст. по гл. **Дразни́ла** м. охотникъ дразнить. **Дразни́лка** ж. горное, стекловарное, сырой шестъ, полѣно, коимъ промѣшиваютъ плавку.

Дра́ить морс. выдувать, набивать *волж.* вытягивать, на́туго натягивать. **Дра́енье** ср. **дра́йка** ж. вытяжка. **Драёкъ** м. клянъ, короткая палка, употрбл. какъ закрутка, завертка или какъ рычажекъ, при натяжкѣ, выдрайкѣ перевокъ. *Драёкъ да свайка — матроская родня.* **Дра́йрепъ** м. морс. фалъ, дрокъ, подъёмна, снасть для подъему марса-рея. *Выдрать, надрать марсафалы. Придрать пушки; задра́ть порты. Раздра́ть*, растянуть врознь.

Драка, см. *драть.*

Драко́нъ м. діаволъ, чертъ. ‖ Сказочный крылатый змѣй. ‖ Полукрылатая ящерица жаркихъ странъ. ‖ Названье одного сѣверн. созвѣздія. **Драко́новъ**, ему принадлежащ. *Драконова кровь*, смола де́рева **драко́нникъ**, кроваваго цвѣта. *Драконова голова*, растн. Dracocephalum. **Драко́нка** ж. раст. Dracaena. **Драконическій** *мѣсяцъ*, астрономич. время обращенія луны вкругъ земли, относительно къ восходящему углу луннаго пути.

Дра́ло ср. побѣгъ, бѣгство, утекъ; болѣе употрб. *дать драла*, уйти, убѣжать, удрать, дать тягу, тягуна, улизнуть. См. *драть.*

Дра́ма ж. театральное сочиненье; сочиненіе для сцены, для представленья въ лицахъ; она подраздѣляется на *трагедію*, собств. *драму, комедію* впр. **Драмати́ческій**, ко драмѣ относящ. **Драмату́ргія** ж. искуство сочинять драмы и ставить ихъ. **Драмату́ргъ** м. писатель драмъ. **Драматурги́ческій**, ко драматургіи относящійся.

Драни́ка, драни́ца, драніе впр. см. *драть.*

Драпирова́ть что, покрывать или завѣшивать тканью, убирать въ складкахъ; ‖ изображать одежду или занавѣсы красками, рисункомъ, ваяньемъ. **—ся**, быть убираему тканью; ‖ убирать себя широкой одеждой на-показъ. **Драпирова́нье** ср. длит. **драпиро́вка** ж. об. дѣйств. по знач. гл. ‖ *Драпиро́вка* также самый предметъ, что драпировано, уборка. *Драпиро́вка не хороша*, неестествено или безъ вкуса убрана складками, борами. **Драпиро́вщикъ** м. обойщикъ, мастеръ развѣшивать со вкусомъ уборку. *Хорошій драпировщикъ*, о живописцѣ, искусный въ изображеніи складочной одежды. **Драпъ** м. фрн. сукно разнаго вида и достоинства, означаемаго прибавками: *драдеда́мъ, драпъ-брю́чный* впр.

Драпья́нъ м. *тмб.* растенье Carduus crispus, родъ мордвинника.

Драсти́ческое *снадобье*, сильное слабительное, проносное.

Дра́тва ж. нѣм. толстая смоленая нить, для шитья кожи, вервь. **Дратвяно́й**, сдѣланый изъ дратвы.

Дратовать? кого, *кур.* сердить или дразнить, выводить изъ себя. *Мы іиго́ усё дратавали, альни заплакалъ!*

Драть, дира́ть что, раздирать на части, рвать; сдирать, отдирать, стаскивать, срывать; продирать, прорывать, продырять; дергать, рвать та́скомъ; ‖ сѣчь, бить, наказывать. ‖ *Вост.* пахать лѣсную новину, росчисть. *Дери листъ пополамъ. Пойдемъ лыки драть. Вода деретъ плотину. Побереги-ка одежу, не дери! Дерутъ за уши, дерутъ за чубъ. Съ кого сможетъ, съ того и деретъ*, вымогаетъ лишнее, взятки. *Дери со своихъ, чужіе бояться станутъ! Бритва не брѣетъ, деретъ*, тупа. *Доски, бре́вна, столъ деретъ*, коробитъ, ведетъ. *Щеку деретъ*, рветъ, она болитъ сильно. *Корова реветъ, медвѣдь реветъ, кто кого деретъ — самъ чертъ не разберетъ! Крупу́ драть*, молоть, очищать зерно. *Отъ хрѣна ротъ, языкъ, горло деретъ*, рветъ, щиплетъ. *Драть горло, драть про́рву*, ревѣть, орать, кричать, пѣть во все горло. *Уши деретъ*, противно слуху. *По кожѣ деретъ*, ознобъ, дрожь пробѣжала. *Драть шкуру съ кого*, вымогать послѣднее. *Гляди, какъ онъ деретъ!* подралъ, удираетъ, уходитъ бѣгомъ. *Огонь деретъ по крышамъ, дёрма деретъ* или *до́ромъ, де́ромъ. Дать дра́ла*, дать стрекача, уйти, убѣжать, удрать. *Дери́ не стой!* удирай, бѣги. *Ротъ деретъ, а хмель не беретъ! Не дери (не пяль) глазъ на чужой квасъ! На грушу*

лѣзть, или грушу рвать, или платье драть. Лишняго не бери, кармана не дери. Шерсть стриги, а шкуры не дери. Деретъ съ живаго и съ мертваго. Со Спаса деретъ, да на Николу кладетъ. Дери лыко, поколѣ дерется, впору, весною. *Лыкодеры есть, да не съ чего драть. Кричитъ, будто чертъ съ него лыка деретъ! Кошку, что больше гладишь, то больше хвостъ деретъ! Кого медвѣдь дралъ, тотъ и пня боится. Братъ Кондратъ, пойдемъ кошекъ драть: тебѣ мясо, а мнѣ шкурка!* приглашенье въ товарищи, на промыселъ. **Дра́ться, дира́ться**, быть драну. *Лыка дерутся по веснѣ.* ‖ Износиться, истаскиваться. *Кафтанъ дерется.* ‖ Итти съ кѣмъ въ драку, бить другъ друга. *Полкъ этотъ дрался отлично. Два дурака дерутся, а третій смотритъ!* подпись подъ лубочной картиной, гдѣ изображено только двое драчуновъ. ‖ Бить кого. *Онъ больно дерется. Больше дерутся, такъ смирнѣе живутъ. Молодые дерутся—тѣшатся; старые дерутся, бѣсятся. Самъ не дерусь, семерыхъ не боюсь! Я не драться, не бороться, мнѣ бы посытѣе напороться! Я вздралъ кожицу. Вздрался силою. Выдери листъ. До него не додерёшься. Не задирай! Изодралъ рукавъ. Надралъ лыкъ. Надодралъ бумагу. Ободралъ липку. Отдери частицу. Онъ подрался. Всѣ передрались, разодрались. Поддирай съ исподу. Не придирайся. Не продерешься. Раздери надвое. Содралъ съ него рубль. Онъ удралъ.* **Дра́ніе** дл. **деръ, доръ** м. **де́рка, ди́рка** ж. об. дѣйств. по гл. ‖ *Доръ* также самый предметъ (см. это сл.). *Задать дерку*, высѣчь. **Дра́ка** ж. бой, битва, побоище, потасовка, схватка, рукопашная ссора, кулачная свалка. *Въ одинъ* **диро́къ** *не отдерешь*, въ одинъ пріемъ. *Диркомъ драть*, де́рма, отдирая руками. *Дать дирка́*, стречка, бѣжать. *Дракою правъ не будешь. И въ доброй дракѣ на квасъ не придетъ* (пряб. *а въ худой и на хлѣбъ не выручишь*). *Въ избѣ драка—народъ у воротъ!* глазѣетъ. *Что за шумъ, а драки нѣтъ?* шутч. **Дра́ки** ж. мн. *влгд.* доръ, подсѣка, чищоба, кулига, ро́счисть, починокъ. **Драни́на** ж. что либо содраное, ободраное, разодраное, отодраное; овечья тушка, съ которой круго́мъ снято сало. ‖ *Пск.* нежирная говядина, любови́на. **Дерну́ха** ж. деревянныя жерновъ, шасть, на крупорушкахъ, круподирняхъ. **Драни́ца, дорни́ца, дра́нка, драни́чка, дрань** ж. **дранье́** ср. собр. колотыя, сосновыя дощечки въ сажень длины, для кровель; онѣ прочнѣе и дешевле тесу, но къ сажелѣнью, вмѣстѣ съ *гонтомъ*, выходятъ изъ употребленья. ‖ *Мука́ дра́нка*, крупнаго размолу. ‖ *Дрань*, въ товарѣ, драная бумага, ткани. ‖ *Дра́нка*, вообще что либо драное, драни́на; ‖ *сиб.* человѣкъ, котораго дралъ медвѣдь; ‖ *пенз.* круподирня, крупорушка. ‖ *Драни́ца* и *дрань* также треска, лучина для рѣшеченья деревянныхъ стѣнъ подъ штукатурку. ‖ *Дрань* также доръ или сдоръ, сдирное сало съ цѣльной туши; ‖ *пск.* доръ, вспаханая цѣлина, новина, залогъ. ‖ *Дра́нка* м. *сиб.* **дра́нецъ** кого дралъ медвѣдь. *У насъ на селѣ три дранца* ‖ крупно смолотый солодъ. ‖ *Дра́на, дра́нка* юж. родъ бороны. **Дранье́** ср. собр. дрань, драницы; ‖ мука́ перваго размолу, которая идетъ въ сито, даетъ *первый первачъ*, а высѣвки идутъ въ перемолъ. **Дранощёпина** прм. *сиб.* дранка, лучина, треска. **Драни́чный, дра́нный, дра́нковый**, ко драни относящійся, ею крытый. **Дра́нникъ, драни́чникъ** м. занимающійся выдѣлкою, колкою драни, или торгующій ею. **Дра́чіе** ср. *стар.* всякое дикое растенье, сорная трава; ‖ за́лежь, пе́пашь. **Драчъ** м. шерхебель, стругъ съ закругленымъ желѣзкомъ; плотничій большой двуручный стругъ, для крупной, грубой стружки. ‖ Обидчикъ, грабитель, взяточникъ, сдирающій со всякаго что сможетъ. ‖ Желѣзная пластинка съ прорѣзомъ, для выдиранья гвоздей. **Дра́чка** ж. деревянный гребень, для обдѣлки пеньки, и для расчески ея при бракѣ, на пробойкѣ. ‖ *Смл.* крупная терка, для хрѣну. ‖ Драчливая баба. ‖ *Драчъ* и *дра́чка* также драчунъ, драчунья; ‖ плотничій снарядъ, двурожка, для проведенья паралельной черты, при очерчиваніи, притескѣ и пригонкѣ досокъ. *Пригони доску подъ драчку.* **Драчу́нъ** м. *тмб.* **драку́нъ** м. **драчу́ха, драчу́нья, драку́нья** ж. **дра́кса** об. забіяка. **Драчли́вый** человѣкъ или ребенокъ, охотникъ драться со всякимъ, или дающій волю рукамъ, скорый на побои, наказанія. *Нашъ управитель драчливъ. Свекоръ драчливъ, свекровь ворчалива, деверья журливы, невѣстки мутливы,* свато́. пѣс. **Драчли́вость** ж. свойство это.

Драхва́ ж. степная птица съ индейку, драфа́, дудакъ, Otis tarda. *Малая драхва́*, вихлякъ, Otis hubara. **Драхви́на**, мясо драхвы. **Драхви́чъ**, *драфи́чъ* м. самецъ, пѣтухъ **драхви́ный**.

Дра́хма ж. греческ. древняя серебряная монета; ‖ нынѣ золотникъ аптекарскаго вѣсу, или $^{7}/_{8}$ торговаго золотника. См. *аптека*. **Драхмо́вый**, вѣсомъ въ драхму или вмѣщающій одну драхму.

Дра́чить *тар-ост.* (*дрочи́ть*) нѣжить, тѣшить, холить баловать. *Драчь (дрочи) его по головкѣ, хорошъ будетъ!*

Дра́чка, драчли́вый, драчу́нъ нпр. см. *драть*.

Дреба́ ж. *твр.* дроба́ или дробина, дрозжи, мелъ, оловина, ба́дровь.

Дребеде́нь, дербедень, чужь, чепуха, вздоръ, гиль, нисенитница, пустяки, галиматья, вранье. **Дребеде́нить**, молоть вздоръ, городить чепуху. **Дребь** ж. *арх.* дромъ, чаща лѣсная, трущоба съ валежникомъ (см. *дерби́ть, дерба́*).

Дребезжа́ть, дребезгну́ть, издавать замореный звонъ, глухо звенѣть, верезжать. *Дребезжитъ иногда надбитая посудина, неплотно вмазаная окончина* нпр. **Дребезжа́нье** ср. дат. **дре́безгъ** м. **дребезга́** ж. об. звонъ, трескъ, звукъ, стукъ, верезгъ, брякотня. **Дре́безги** м. мн. черепки, иверни, осколки. *Чашка разбита вся въ дребезги. И дребезговъ не соберешь.* **Дребезде́нь** ж. дре́безгъ, брякотня или дрожь со звономъ. **Дре́бездень, дребезгу́нъ** м. **— гу́нья, — гу́ш(х)а** ж. плакса, крикса, воюкса; пискунъ, визгунъ, клянча, попрошайка. **Дребезду́ха** *пск.* поносъ. **Дребезгли́вый**, кто или что дребезжитъ. **Дребезгова́тый**, мелковатый, искрошившійся, что въ мелкихъ частяхъ, верешкахъ, крошкахъ.

Древеси́на, древе́сный нпр. см. *дре́во*.

Древи́ть (*дрябь, дрябить?*) *арх.* бранить, досаждать? ‖ бредить.

Дре́вній, старый, старинный, престарѣлый, старобы́тный, давній, стародавній, давнишній, давностный, давнопрошлый; исконный, досельный, было́й, старовременный; ветхій. *Старинный* можетъ относиться ко счету годами и десятками лѣтъ, или болѣе; *древній*, ко счету вѣками и тысячелѣтіями. *Древніе языки*, эллинскій и латинскій. *Древній известнякъ*, образовавшійся въ древнія времена, различаемый отъ *новаго*. **Дре́вность** ж. свойство древняго; старость, старинность, престарѣлость, многолѣтность чего; давность, давнишность, давнопрошлость. ‖ Старобытность, старина, старь, отдаленыя, старинныя времена. ‖ Древняя вещь. *Древность нашихъ сватебныхъ обычаевъ доказывается исторически. Древность послѣдняго земнаго переворота исчисляется тысячелѣтіями. Въ древности не знали желѣза. Онъ любитель древностей, особено бактріанскихъ.* **Древнѣ́ть**, становиться древнимъ, старѣть, стариться, ветшать. **Дре́вле** нар. въ давнія времена, въ древности, встарь, въ старину. Въ реч. сложныхъ, *древле* ставится впереди и означаетъ издревле, издавна: **Древлеблагочести́вый, древленско́мый, древлеобы́чный, древлечти́мый** нпр.

Дре́во ср. *древа́* и *древеса́* мн. дерево. *Древо діанино*, серебро въ дендридахъ, деревцомъ. *Древо жизни*, растеніе Thuja; въ анат.

мозговина, бѣлая мозговая мякоть въ маломъ мозгѣ, похожая на деревцо. *Древо сатурново*, свинецъ въ дендритахъ, деревцомъ. *Дресо познанія добра и зла.* **Древо́** ср. *смл.* долбленая колода, долбушка, однодеревка, долбленая лодка. **Древье́** ср. *тор-ост.* скала́, береста, березовая кора. **Дре́вко, древи́ще** ср. палка, шестъ, на который насаживается какой либо снарядъ или орудіе. Древко косы́, *косье́*; древко багра, *багрови́ще*; древко копья, *копейще* нпр. *Древко* также столбъ или колъ шатра, палатки; одинъ изъ шестовъ по коему ходитъ вверхъ и внизъ бадья нпр. **Дре́вковый, дре́вочный**, ко древку относящс. **Древя́ный**, деревянный. **Древяни́ца** ж. деревяшка, деревянная нога. **Древянѣ́ть**, дереве(п)нѣ́ть. **Древе́сный**, къ дереву принадлежащій, относящійся, отъ него происходящій. *Древесная зелень*, листва́; травяная, *ботва́*. *Древесный уголь*, для отличія отъ каменнаго, животнаго нпр. *Древесный* или деревянный *огонь*, вытертый изъ дерева. **Древе́сность** ж. состоянье древеснаго, происходящаго отъ дерева, изъ дерева образовавшагося. *Древесность ископаемаго угля не подлежитъ сомнѣнію.* **Древеси́на** ж. деревянистыя части растенья, деревянныя воло́кна всякаго дерева и деревянистаго растенья. **Древеси́нный**, къ древесинѣ относщ. изъ нея образованый. **Древе́соватый**. деревянистый, содержащій съ себѣ древесинныя волокна. **Древеси́нка** ж. щепочка, спичка, лучинка. *У насъ мѣста́ голыя, ни живой древесинки.* **Древе́сникъ** м. дендрологъ, или ботаникъ, занимающійся особено деревьями **Древодѣ́ліе** ср. *стар.* столярное, плотничье ремесло. **Древодѣ́льный**, плотничій, столярный. **Древодѣ́лъ, древодѣ́латель**, плотникъ или столяръ. **Древожи́лъ** м. (переводн.) растеніе Dendrobium. **Древоизмѣри́тель, древомѣ́ръ** м. снарядъ для измѣренья толщины деревъ. **Древоко́сть** ж. (перевдн.) растеніе Xylosteum. **Древола́зъ** м. птица лазунъ, Dendrocolaphes. **Древоли́стъ** м. приводн. растенье Lylophylla. **Древонасажде́ніе, древосажа́ніе** ср. способъ разводки деревъ не отъ сѣмянъ, а посадкою молодежника; присадъ, присадка. **Древопаху́чникъ** м. (переводн.) растеніе Xylosma. **Древопло́дникъ** м. перв. раст. Xylocarpus. **Древору́бъ, древосѣ́къ,—сѣ́чецъ**, лѣсорубъ, дровосѣкъ. **Древору́бный**, къ рубкѣ деревъ относящійся. **Древорѣ́зный**, отнещ. до рѣзки, распилки деревъ на доски. **Древосло́віе** ср. часть ботаники, наука о деревьяхъ, дендрологія. **Древосѣ́янье** ср. **древосѣ́въ** м. разводка деревъ не присадками, а отъ сѣмянъ. **Древото́чецъ** м. древесный червь Teredo, шашень, сверлякъ.

Дрега́, дрега́лка, дрега́ть нпр. см. *дрожа́ть* и *дряга́ть*.

Дрегъ или **дрекъ** м. морс. четырехланый якорь, большая кошка.

Дрезга́, дрезгу́нъ, см. *дрязгъ*.

Дрезди́ться (гроздиться?) *прм.* куститься, разростаться кустомъ.

Дрейфга́глъ, древга́глъ, крупная картечь въ мѣшкѣ, либо вязаная, по 30 ядеръ или крупныхъ картечинъ.

Дрейфъ м. морс. уклоненіе судна отъ прямаго пути подъ вѣтеръ, увалъ; мѣра этого увала, въ градусахъ, выражаемая угломъ между направленьемъ, по коему держатъ или правятъ и по коему судно идетъ, подвигаясь нѣсколько бокомъ. ‖ Неустой на якорѣ въ сильную бурю, таскъ, воло́ка. ‖ Положенье судна подъ парусами, поставлеными такъ, что оно остается почти на мѣстѣ, уваливаясь только немного подъ вѣтеръ; *лечь въ дрейфъ*, принять это положенье. **Дрейфовать**, уклоняться отъ прямаго пути, по коему правятъ, подъ вѣтеръ; уваливаться. ‖ Тащить и тащиться съ закинутымъ якоремъ, отъ силы вѣтра. *Онъ или его дрейфуетъ.* ‖ Валиться подъ вѣтеръ, лежа въ дрейфѣ. *По Волгѣ* говорятъ **дре́йфить**, робѣть, пятиться, отступаться отъ дѣла, не устоять. *Фрегатъ подрейфовало немного, сдрейфовало съ мѣста, продрейфовало съ кабельтовъ*, говор. о якорномъ дрейфѣ.

Дреколье ср. собр. колья или па́лочье, дубье́ для побоища, драки. **Дреко́льный**, къ оружію этому относящійся.

Дрекъ или **дрегъ** морс. четырерогій якорь или большая кошка. **Дректо́у, дректо́въ** м. канатъ, шейма при дрекѣ.

Дрель, дриль или **дрыль** ж. снарядъ для сверленія металовъ, сверло, приводимое въ движенье лучко́мъ или рейкомъ, который ходитъ подъ рукою вверхъ и внизъ по веретену, съ обмоткою и размоткою струны́; лучковое сверло; дрель съ гирей. **Дре́лить, дрелова́ть** что, сверлить дрелью.

Дрема́, дремо́та ж. наклонность ко сну, сонливость, или начало усыпленья, самый легкій сонъ. *Дрема* болѣе выражаетъ отвлеченое понятіе, а *дремо́та*, состояніе, потребность. *Дрема* или *дремота одолѣла. Богъ не дремлетъ, все слышитъ. Пахать, такъ не дремать. Дома рука и нога спитъ, въ дорогѣ и головушка не дремли. Спать я не сплю, и дремать не дремлю, а думаю я думу*, изъ сказки. *Въ дремотѣ чудится, во сняхъ видится. Дре́мушка дрема, отойди ты отъ меня!* ‖ *Дрема́*, хороводная и святочная игра: *дрема́* сидитъ среди круга, выбираетъ по пѣснѣ кого хочетъ, цѣлуетъ и сажаетъ на свое мѣсто. ‖ Петля, мочка у кнутовища, для накидки на руку, чтобъ задремавъ не обронить плети. ‖ Растенье смоле́вка, Lychnis Flos Cuculi, сорочій клей, —мыло, фирлетка. ‖ Однородное съ этимъ раст. Viscaria vulgaris, смолка, смольчугъ, дикое-сѣмя, смолянка, сорочій-клей, горицвѣтъ, сонъ (ошибч. *сондръ*), дремучка, сорочань, калмыцкое-мыло. ‖ *Дре́мка*, растн. свидина, обвойка, повойникъ, жидовникъ, песья-смерть, Periploca graeca. *Кошачья-дрема́*, раст. Trollius europaeus, колтушки́. **Дремы́** мн. сны, грезы, видѣнія; мечты, игра залетнаго воображенья. **Дрема́ть, дре́мливать**, быть сонливымъ, сидѣть въ полуснѣ, кунять; засыпа́ть слегка, самымъ чуткимъ сномъ. ‖ Зѣвать, быть вялымъ, оплошнымъ, исплошиться въ чемъ. *Сонъ да дрема, на кого не живетъ. Сонъ не беретъ, дрема не клонитъ, ѣда на умъ нейдетъ. Ходитъ сонъ по сѣнюшкамъ, дрема по новы́мъ*, колыбельн. пѣс. *Прошлась дрема по сѣнюшкамъ, а до насъ не дошла.* **Дрема́ться**, безлич. хотѣться спать. *Онъ сидя вздремну́лъ. Дремалъ, дремалъ, да и выдремалъ то и то. Додремалъ до чаю. Задремалъ было. Надремлетъ себѣ лихорадку. Отдремавъ, подремавъ, да за дѣло. Продремалъ весь вечеръ. Больно раздремался.* **Дрема́нье** ср. состояніе по знч. гл. **Дре́ма, дре́мка** об. **дремли́вый, дре́мчивый** прл. **дрема́ла** м. **дрема́лка** ж. **дрему́ша** об. склонный къ дремотѣ, сонливый, дремлющій за дѣломъ, не вовремя; соня, вялый. **Дремли́вость** ж. свойство дремливаго. **Дремо́тникъ**, растн. дрема́. **Дрему́ха, дрему́чка** ж. меншая степень спячки, болѣзненая сонливость. **Дремли́къ** м. растеніе Serapia или Epipaetis, лѣсная чемерица; ‖ раст. любжа, Orchis incarnata; также любка, O. Morio. **Дремъ** м. или **дрему́чій** *лѣсъ*, непроходимая чаща, трущоба, вѣковые недоступные лѣса́. *Чужи люди—дремучій лѣсъ.* **Дромъ** м. *кур. кал.* ломъ, чаща съ валежникомъ и буреломомъ, трущоба; сушь, хворостъ. *Дромъ-буреломъ непролазный. Дромъ сушьё-крушьё.* **Дрему́честь** ж. свойство дремучаго, гуща, чаща, дичь вѣковаго лѣсу. **Дрему́чка**, растн. дрема̀, Viscaria vulgaris, смолка.

Дрена́жъ м. фрн. осушка болотъ, посредствомъ подземныхъ трубъ. **Дренажныя** *трубы*.

Дрени́на, дряни́на, драни́на, драпь, см. *драть*.

Дресва́ ж. крупный песокъ, гравій, хрящъ. *Въ Вят.* раскаленые въ банѣ или для бука каменья толкутся, для мытья половъ, и назыв. *дресвой*. ‖ *Тон. сиб.* наносная мель въ рѣкѣ, песчаная плѣшина.

Мной—хоть лавки мой, да еще и дресвы подсыпай! подлъ. **Дресвя́къ**, **дресвяни́къ** м. дресвяная слежка, окрѣплая въ пластъ дресва или скинѣвшійся песчаникъ. **Дресвя́ный**, изъ дресвы состоящій. **Дресвя́ность**, свойство крупно-песчанаго, хрящеватость. **Дресвя́нѣть**, обращаться въ дресву.

Дресирова́ть фриц. учить, обучать, гов. о животн. особ. о собакѣ. *Дресиро́ваная собака*, обученая для охоты лягавая, ищейка. **—ся**, быть дресируему. **Дресирова́нье** дл. **дресиро́вка** ж. об. дѣйст. по знч. гл. **Дресиро́вщикъ** м. обучающій собакъ.

Дривѣ́ть? яск. бредить или грезить, говорить несвязицу, чепуху.

Дриль ж. нѣм. см. дрель.

Дринъ м. твер. навѣсъ; крытый дворъ; кровля на задней половинѣ двора, отъ коей до воротъ на зиму кроется *повѣть*.

Дрифтъ м. морс. конецъ борта при окончаніи шканецъ, юта и бака. ‖Разность между толщиной болта и размѣромъ дыры или гнѣзда его; просторъ, зазоръ. **Дрія́вка?** ж. растеніе Cyclamen.

Дроба́ ж. твер. яск. **дробъ** м. пен. **дроби́на** ж. или **дроби́ны** мн. арс. дреба, квасная или пивная гуща, остатки затора по спускѣ сусла или квасу, барда. ‖Донс. Астрх. чапра́ нарс. виноградныя выжимки. *Разъѣлся Трофимъ, не прибавить ли дробинъ?* Игра словъ: *барда* и *розги*. ‖*Дро(а?)би́на* юж. мирс. деревянная, приставная лѣстница. ‖Кур. простая конная телега, съ рѣшетками, лѣсенками по бокамъ. ‖Юж. собир. мелкій скотъ, дворовая птица. ‖Одно зерно дроби, дробинка. **Дроби́нный**, къ бардѣ относящ.

Дроби́ть что, дѣлить на части, крошить, мельчить, раздроблять. *Дробить свинецъ*, обращать его въ дробь, въ зе́рна, зерни́ть. *Дробить товаръ*, продавать по частямъ, враздробь, не обтомъ. *Дробить ногами*, части́ть, часто и мелко переступать. *Дробить языкомъ, словами*, разсыпа́ться дробью, сокотать. **Дроби́ться** стрд. и возвр. по смыслу речи. *Имѣнія дробятся наслѣдствомъ. Волна дробится объ утесъ.* **Дробнѣ́ть**, мельчать, мельчиться, дѣлиться, разбиваться на части. *Задробилъ ногами. Издробить камень мелко. Подроби еще, соло́вушка! Передроби снова. Раздроби на части.* **Дробле́нье** ср. дат. **дро́бля** ж. об. дѣйствіе и состояніе по знач. гл. на *ть* и на *ся*. **Дроби́тель** м. **—ница** ж. кто дробитъ что, раздробляетъ. **Дроботу́нъ** м. **—нья** ж. **дроботу́ха** ж. кур. таранта, скороговорка, частобай. ‖ Конь тропоту́нъ, у котораго сбивчивая побѣжка, ни рысь, ни иноходь, въ три-ноги. **Дробя́зникъ** или **дробня́къ** м. дробный, розничный товаръ, не обтовой. **Дробезга́** ж. кур. то же, мелочь, во всѣхъ значеньяхъ. *Наминялъ сабѣ драбезги*, мелкихъ денегъ. **Дробь** ж. часть единицы или цѣлаго, доля, ломаное число, ломаница. *Дробь* выражается двумя цыфрами: *знаменатель* указываетъ на сколько частей цѣлое раздѣлено; *числитель*, сколько такихъ частей въ дроби заключается. *Десятичная дробь*, у коей знаменатель выражается круглыми десятками, сотнями нпр. *простая*, всякая иная. ‖ *Дробь*, всякаго рода мелочь, битое, крошеное. *Въ стеклѣ много дроби.* ‖Дробленый или зернистый свинецъ, иногда также чугунъ, для стрѣлянья изъ ружья дичи; встарь, нынѣ юж. также **дробъ** м. *Дробь свинцовая* бываетъ, по крупности, двенадцати разборовъ; крупнѣйшая, *безымя́нка*, самая мелкая *дунсть* или *бусъ*. Называютъ и по дичи: *ути́ная, бекаси́нникъ* нпр. **Дроби́на** ж. одно зерно ружейной дроби. *Барабанная дробь*, частый бой, бой сплошнымъ перекатомъ. *Соловьиная дробь*, частая, отрывистая щелкотня, дрожь, трель. ‖*Дробь* донс. виноградныя выжемки, дроба́; гуща астрх. чапра крым. *Пробрать кого дробью*, розгами. **Дробо́къ** м. юж. запд. кусокъ или ломтикъ, кроха. *Дробокъ соли.* **Дро́бный**, мелкій, раздробленый, мелочной; составляющій дробь, къ ней относящ. *Дробное число*, дробь. *Дробный расчетъ*, мелкій, мелочной. *Дро́бные огурцы*, орл. кур. мирс. мелкіе. *Дробный часъ*, стар. минута. *Дробные вѣсы*, вят. безменъ. *Дро́бненькія вишни*, юж. запд. яск. мелкія. **Дро́бность** ж. мелочность, раздробленость. **Дроби́ный** и **дробово́й**, къ ружейной дроби относящійся. *Дробиная рана. Дробовой заводъ.* **Дроби́льный**, для раздробленья чего служащій, къ сему относящійся. *Дробильная мельница*, которая дробитъ руду подъ плавку. **Дроби́ло** ср. чекмарь, колотушка, для разбиванья сухихъ комьевъ на пашнѣ. **Дробно́й** арх. трусливый, робкій, нерѣшительный, застѣнчивый. **Дробо́вникъ** или **дробови́къ** м. **дробни́къ** сиб. **дробо́вка** ж. арх. охотничье ружье, для стрѣльбы дробью, со стволомъ немалаго калибра и безъ нарѣзки, т.е. не винтовка. **Дробовщи́къ** м. дробовой мастеръ, дроболитчикъ. **Дробни́ца**, **дробо́вница** ж. разнаго вида и устройства мѣшокъ или сосудъ, для носки при себѣ дроби, на охотѣ. ‖ *Дробница*, раст. Veronica longifolia, змѣйка или змѣиная-трава, егорово-копье. **Дробни́чный**, къ дробницѣ относящійся. **Дробни́цы** мн. стар. мелкія подвѣски или другія украшенья, кисточки нпр. изъ золота, каменьевъ, жемчуга. **Дробинецъ** м. растн. кислецъ, кислица, заячья-соль, -щавель, -травка, -капуста, оборинецъ. **Дробу́шки** ж. мн. мелкія косы, косички, нпр. у дѣвокъ въ Малоросіи и у мордвы. **Дроботи́ть** кур. **дробота́ть** яск. говорить скороговоркою, тарантить. *Олончанки дроботятъ, да еще и распѣваютъ говоркомъ.* **Дроботе́нь** м. **—туха** ж. таранта, скороговорка. ‖Пск. поносъ. **Дроболи́тня** ж. дробовой заводъ. **Дроболи́тный**, къ литью дроби (т.е. ружейной) относящійся. **Дроболи́тчикъ** м. дробовщикъ, дробовой мастеръ.

Дрова́ ср. мн. **дро́вы** смл. **дровно́** ср. собир. стар. лѣсъ срубленый для топлива, въ чурбанахъ, въ плахахъ или въ полѣньяхъ, а мелкія *дрови́шки* хворостомъ. *Дрови́ща нынѣ вздорожали. Дрове́цъ не хватаетъ. Дрова* мѣряются на сажени, полѣнница ставится въ сажень длины и вышины, а въ глубь въ одно, два, три нпр. полѣна, считая его въ три четверти, отчего и названье: дрова одно-двух-трех-полѣнныя, или швырковыя, двойникъ, тройникъ; *пятери́къ дровъ*, пятиполѣнная сажень. *Дрова пятеро́къ*, пяти-четвертныя. *Дрова това́рникъ*, мск. девятичетвертныя. Въ ряз. словами *въ дрова́хъ* выражаютъ отказъ. *Дай денженокъ, кумъ! Ну, ужъ это въ дровахъ!* не дамъ. *Батюшка Покровъ, натопи нашу хату безъ дровъ! Полѣшко къ полѣшку—и дрова. Мало ли дровъ: гдѣ печь, тутъ и прячь* (или *и тычь*). *На огонь дровъ не напасешься. Чѣмъ (что) дальше въ лѣсъ, тѣмъ (то) больше дровъ. Въ лѣсу дровъ не нашелъ! Лѣсомъ шелъ, а дровъ не видалъ! Дрова да вода, бесчастнымъ Богъ даетъ! Дровъ да воды станетъ на ны. На печи по дрова поѣхалъ. Емеля дурачекъ и на печи по дрова ѣздилъ*, изъ сказки. *Безъ топора по дрова. Мужъ по дрова, а жена со двора. Не имѣючи раба, и самъ по дрова. Ни дровъ, ни лучины, а живетъ безъ кручины. Гдѣ дрова, тамъ и щепа. Гдѣ дрова рубятъ, тутъ и щепа валится (тамъ не безъ щепокъ). У васъ* (или *Въ лѣсу*) *дрова рубятъ, а къ намъ* (*въ городъ*) *щепки летятъ. Не стой тамъ, гдѣ дрова рубятъ* (*сѣкутъ*). *Не подожги дровъ, такъ и не горятъ. И дрова безъ поджегу* (*безъ подтопки*) *не горятъ. Дрова горятъ съ трескомъ, къ морозу. Шпынь голова, поѣзжай по дрова!* о нечесаномъ. *Все въ щепы да въ дрова: не тужи голова! Мы и тамъ служить будемъ на баръ: они будутъ въ котлѣ кипѣть, а мы станемъ дрова подкладывать.* **Дро́вный** *край*, обильный лѣсомъ, дровами, гдѣ нѣтъ недостатка въ топливѣ. **Дрови́на** ж. твер. полѣно. *У насъ ни дрови́нки.* **Дровяно́й**, къ дровамъ относящійся. *Дровяной лѣсъ*, нестроевой, годный только на дрова. *Дровяной*

дворъ, для складки и продажи ихъ. **Дровяни́къ** м. дровяной торговецъ. ‖ Горн. огнище, топка въ отражательныхъ печахъ. ‖ Дровяной лѣсъ. **Дрове(я)ни́ца** ж. полѣнница или костеръ. **Дровени́ще** ср. **дровосѣ(ч)ка** ж. **—сѣчище** ср. **—рубка** ж. отводное мѣсто въ лѣсу, гдѣ онъ сплошь вырубается на дрова; дровосѣкъ, *стар.* дроворубъ. **Дровяни́ца** ж. *мск.* дровяной лѣсъ и мѣсто вырубки его. *Стуломъ бы тебя поставилъ, на дровянищѣ!* т.е. чурбаномъ, подъ колку дровъ. **Дровяни́цы** ж. мн. помочь для рубки дровъ, дроворубка. **Дровя́нка** ж. дровосѣчный топоръ, сѣкирка, втрое ужо плотничьяго и на прямомъ, длинномъ топорищѣ. **Дровни** ж. мн. сани безъ короба или кузова, для возки дровъ, лѣсу или тяжестей; дровни состоятъ изъ двухъ *полозьевъ съ накопыльниками*, вдолбленными внизу въ полозья, сверху въ *грядки*, и связаными поперекъ *вязка́ми*. **Дровни́шки** ж. мн. плохія дровни; **дрове́шки**, **дрове́жки**, *арх.* **дрову́шки** и **дрове́нки** ж. мн. салазки, чунки, ручныя дровни. *Изъ саней, да въ дровни. Шелъ въ баню на ногахъ, а изъ бани на дровняхъ*, угорѣлъ. *Надѣючись, кобылка и въ дровни лягаетъ! Посвататься, какъ дровней попросить*, легко. *Брови пригожи, и дровни угожи. Съѣлъ волкъ кобылу, да дровнями подавился. Два кума Абакума, двѣ кумы Авдотьи, пять Пантелеевъ (Фалалеевъ), да десять Андреевъ?* дровни, полозья, оглобли, копылья. **Дровенщи́къ** м. *сиб.* **дроворубъ**, **дровосѣ́къ**, кто рубитъ лѣсъ съ корня, рабочій для рубки лѣсу, дровъ въ лѣсу. ‖ *Дроворубъ* и *дроворубка*, производство работы этой, рубка; ‖ мѣсто гдѣ въ лѣсу идетъ рубка и складка дровъ. ‖ *Дровосѣкъ* и *дровосѣка*, то же, да сверхъ того: ‖ очередной участокъ рубки. лѣсосѣкъ; ‖ насѣкомое Cerambix, вредное для лѣсовъ. ‖ *Дроворубка* *арх.* дровяницы, помочь для рубки дровъ; всякій привозитъ изъ лѣсу по возу дровъ, а хозяинъ угощаетъ ужиномъ, поютъ и пляшутъ. *Два дровосѣка, два дровокола, два дроворуба говорили про Ларю, про Ларьку, про Ларину жену.* Скороговорка. **Дровоме́лъ**? об. *сиб.* чернорабочій, работникъ. *Рабочіе на* **дровоме́ткѣ** при швырковой по(вы)грузкѣ или свалкѣ дровъ. **Дрововóзъ** м. рабочій для возки дровъ. **Дрововóзный**, къ возкѣ дровъ относящ. **Дровоко́лка** ж. колотушка, для колки дровъ. **Дровоко́лъ** м. рабочій для колки дровъ. **Дроволо́мъ** бранн. мужичина, неотесаный болванъ. **Дровоме́тка** ж. работа метанія, кидки дровъ въ одно мѣсто. **Дровоно́съ**, **—но́сецъ** м. работникъ для носки дровъ. **Дровосу́шня** ж. особая печь или устройство на заводахъ, для сушки дровъ. **Дровосу́шный**, къ этому дѣлу относящійся. **Дровосу́хъ** м. работникъ при дровосушной печи. **Дровосѣ́чный**, къ рубкѣ дровъ относящійся.

Дро́вка? ж. *вор.* новоте́лка, корова съ перваго растелу, первоте́лка.

Дрога́, **дрога́чь**, **дро́гнуть** нпр. см. *дрожа́ть*.

Дроги́стъ м. *фрн.* москательщикъ, торговецъ аптечнымъ товаромъ, снадобщи́къ, зелейн(щ)икъ (отъ *зелье*).

Дрожа́ть, **дра́гивать**, трястись, быть въ быстромъ колебательномъ движеніи; шататься взадъ и впередъ по частямъ или частицами своими, беспрерывно измѣняя внѣшній очеркъ. Человѣкъ *дрожи́тъ* отъ стужи, отъ страху, отъ скупости, и потому словомъ этимъ выражаютъ также ознобъ, боязнь, скряжничество. *Овцу стригутъ, баранъ дрожитъ (другая того же жди). Жди, какъ волъ, обуха, а не дрогни! Онъ надъ копейкой дрожитъ. Денга лежитъ, а шкура дрожитъ. Соболь бѣжитъ, а шкурка* (стрѣлка́) *дрожитъ. Когда меня мать рожала, такъ три года дрожала!* похвальба. **Дро́гнуть**, значеніе то же, дрожать; но гл. этотъ заключаетъ въ себѣ два вида: неопредѣлен. и однокрт. *Я дро́гну теперь; я дрогъ и всю ночь отъ стужи* (будущее: *буду* или *стану дро́гнуть*). ‖ *Я дрожу, дрожалъ; непріятель дро́гнулъ, а мы не дро́гнемъ* (буд., а настщ. нѣтъ), испугался, не устоялъ, содрогнулся, а мы не задрожимъ. *Вода дро́гнула* *арх.* пошла на убыль; *вода зажила́*, пошла на прибыль. *Молоко дро́гнуло*, стало киснуть. *Онъ вздрогнулъ съ испугу, вы́дрогъ, продрогъ, передрогъ на морозѣ. Задрожалъ отъ сердца. Издрогъ, надрогся подъ дождемъ. Подрожалъ не много.* **Дрожа́нье** ср. *дат.* состоянье всего дрожащаго. **Дрожь** ж. иногда **дро́жка**, общее дрожанье, трясенье всего тѣла; ознобъ лихорадочный, сотрясенье отъ стужи, отъ боязни, страху, либо болѣзненое. *Меня дрожь проняла. Вѣсть эта прошла по мнѣ дрожью. Онъ дро́жью*, **дрожма** *дрожитъ*. ‖ Трель, на музыкальн. орудіи, или голосомъ. *Соловей дро́жью розсыпа́ется.* **Дрогли́вый**, пугливый, робкій, легко вздрагивающій при внезапности. **Дрога́** или **дрожи́на** ж. продольный брусъ, у лѣтнихъ повозокъ всѣхъ родовъ, для связи передней оси (подушки) съ заднею; дрога́ опредѣляетъ длину хода, бываетъ деревянная и желѣзная, па́рная и одиночная, по срединѣ. **Дро́ги**, ходъ изподъ повозки, кареты нпр. т.е. передокъ и задокъ, связаные дрогами; ро́спуски подъ водовозную бочку, подъ пожарные снаряды; простая трясучка для ѣзды въ поле, на охоту, безъ кузова; колесница для отвозу покойниковъ. **Дро́жки** ж. мн. короткія дроги, для легкой ѣзды въ городѣ; *въ Москвѣ* онѣ назывались *волочка́ми*, а когда сидѣнье подымалось на столбикахъ, то *столбовыми дрожками*; надъ колесами, отъ пыли и грязи, придѣлывались крылья, замѣняемыя при волочкахъ обмотнымъ фартукомъ. Маленькія и безъ крылъ, *бѣговыя дрожки*. Столбики замѣнили ресорами: *дрожки ресорныя*; а чтобъ не сидѣть верхо́мъ или бокомъ, придумали *круглыя* или *пролетки*, нерѣдко *крытыя*, съ откиднымъ ве́рхомъ. *Четверомѣстныя дрожки*, съ запонами и продольною разгородкою, назывались *линейкою*, на которую иногда ставился верхъ, на четырехъ столбикахъ, съ занавѣсами кругомъ. *Верхомъ, да на дрожкахъ. Свои ножки, что дрожки: всталъ да пошелъ. Словно кто въ брюхѣ на дрожкахъ (на колесахъ) ѣздитъ!* **Дро́жечный**, къ дрожкамъ относящійся. **Дро́жечникъ** м. дрожечный мастеръ. **Дрега́**, **дрога́**, **дряга́** об. *ряз. влд.* беспокойный человѣкъ, непосѣда; **дрога́чъ** м. *ряз.* то же, кто дергается, ломается. **Дря́гва** ж. *смл.* болото, зыбунъ, трясина. **Дрегва́**, **дрягва́** ж. *кур.* **дрога́ло** ср. *влгд.* **дрожа́ло** ср. *арх.* **дрожа́лка** ж. *ниж.* говяжій или рыбій застуженый отваръ, студень, холодецъ. ‖ *Дрожа́лка* также растеніе Tremella; ‖ видъ наливняка, инфузоріи; ‖ вещицы, сажаемыя въ уборахъ и украшеньяхъ на витую пружинку, которая дрожитъ и колышется при каждомъ движеньи. **Дряга́ть**, **дрягну́ть** или **дрыга́ть**, **дрыгну́ть**; **дря́гивать**, бить или биться ногами, изъ упрямства или судорожно, отрывисто лягать. *Дрягать головою*, подергивать. *Умираетъ, а ногой дрягаетъ (а зелье хватаетъ*, золъ, упрямъ, все свое). *Не радъ ляхъ что померъ, да ногами дрягаетъ! Ногой дрягаетъ, денги отказываетъ.* **Дряга́ться**, дрягать, лягаться. *Живется, поется; умирается, дрягается!* безлично. **Дрягу́нъ**, **дряга́чъ** м. **дрягу́ша** об. **дрягу́нья** ж. кого дергаетъ, корчитъ, судорожно подергиваетъ. **Дряга́нье** ср. дѣйст. по знч. гл. **Дряга́** ж. корча, судороги (см. выше), **дрягота́**, дерганье мышцъ. **Дряга́лка** ж. чекмарь, колотушка, палица, долбня, чекуша, сручная дубина. *Въ мнч.* тюленей, нерпъ, обсохшихъ на лайдѣ, бьютъ дрягалкою. *Дрыга́локъ наѣлся*, *юж.* хватилъ дроздовъ, промерзъ, назябся. **Дры́гать**, **дры́гнуть**, *влгд. кстр.* дрожать, дрогнуть; дряга́ть. **Дрыгъ**, частица, выражающая однокрт. дрожанье, дерганье членомъ. *Дрыгъ ножками, круть рожками, верть хвостикомъ.*

Дро́жди, **дро́жжи**, **дро́зжи** ср. мн. **дро́ждіе** ср. *црк.* **дрожжа́** ж. *пск. твр.* бадровь, мелъ, закваска, испо́дъ броже́наго напитка,

особ. пива, для ускоренія броженья въ хлѣбенномъ. *Запустить сусло дрозжами. Про одни дрожди не говорятъ двóжды (трожды). По дрождямъ пива не узнáешь. На моихъ дрозжахъ ваше тѣсто взошло. Дай всякому дѣлу перебродить на своихъ дрозжахъ*, не спѣша. **Дрождянóй**, **дрождевóй**, **дрож(з)жáный**, въ различн. видѣ къ дрозжамъ относящійся. **Дрождянúкъ** м. горшокъ, посудина для держанья дрозжей. **Дрозжáнка** ж. кадка, въ которую на винокурняхъ переливаются дрозжи *заторныя*, съ прибавкою *пивныхъ*, или старыхъ винокурныхъ. **Дрождё(я)нка** ж. прм. смѣсь изъ солоду, для приготовленья дрождей.

Дрóжки, **дрóжечный**, **дрожь**, см. *дрожать*.

Дроздъ м. (*гроздъ?*) *ниж-сем.* овсяная бронь или овсяный колосъ. *Кстр.* головка рѣпчатаго лука. **Дроздúться** *ниж-сем.* объ овсѣ, колоситься, выкидывать бронь.

Дроздъ м. птица Turdus. *Дроздъ пѣвчій*, T. musicus. *Др. рябинникъ*, деряба, большой сѣрый, T. viscivorus. *Др. черный* (самка сѣрая), T. merula. *Др. камышникъ*, T. arundinaceus. *Др. сѣрый*, средней величины, T. piloris. **Дроздéнокъ**, дроздовый птенецъ. **Дроздóвый**, **дроздя́чій**, **дроздúный**, къ нему относящійся, принадлежащій. *Простъ, какъ дроздъ. Хватилъ дроздовъ*, назябся, прозябъ. *Зашибъ дрозда*, выпилъ лишнее.

Дроúться *пск.* о рыбѣ, крутиться отъ опьянѣнья, послѣ мочки въ рѣчкахъ или озерахъ конопля.

Дрокъ м. *арх.* (*дрочить*), подъéмна *волж.* фалъ морс. снасть для подъема паруса или рéя. ‖ *Дрокъ скота*, см. *дрочить*. **Дрокомéля** об. *вят.* пустомеля, пустоплетъ, пустобай. **Дрокъ** м. растенье Genista, **дрóчникъ**. *Др. красúльный*, желтая краска, шильная трава, Gen. tinctoria, также ‖ раст. Origanum vulgare, душица, душмянка, матерúнка. **Дрóковый**, ко дроку относящ.

Дромгедъ м. верхній кругъ шпиля на суднѣ, въ который вставляются вымбовки, рычаги.

Дрóмка? ж. *вор.* новотелка, первотелъ, корова впервые отелившаяся? См. *дровка*. **Дромъ**, см. *дрема*.

Дрóнта ж. или **додó**, уродливая, тяжелая, пѣшая птица, съ лебедя, водившаяся еще въ концѣ XVI вѣка на островѣ Бурбонѣ.

Дрóнтикъ? м. *ниж-мак.* упряжной валекъ, бáрокъ, вагáнъ, вóрчакъ.

Дротъ м. *юж.* съ нѣм. проволока; **дротúна** ж. *пск.* толстая проволока. ‖ *Дротъ*, **дрóтикъ** м. *донс.* копье, пика; ‖ швырковое копейцó. ‖ *Перс.* то же, а иногда спица, вязальный прутокъ, игла. **Дротянóй**, *юж. кур. вор.* проволочный. **Дротиковый** или **дрóтичный**, ко дротику относящійся. **Дро(а?)товáть** кого, *кур.* шпынять, шпиговать, дразнить, сердить.

Дрофá, драфа, драхва, дудакъ, птица Otis tarda.

Дрочúть, **дрáчивать** что, вздымать, подымать, вздувать, подвысить; ‖ кого, нѣжить и тѣшить, ласкать, баловать любя, холить, выкармливать. *Дрочить дитя по головкѣ*, гладить, баловать, потакать. *Дроченое дúтятко*, баловень. *Ученъ, жену бьетъ; а дроченъ — мать. Печка дрочитъ, долги клочитъ*, лакомая ѣда. *Печка дрочитъ (нѣжитъ), а дорожка учитъ.* — **ся**, стрд. и возв. по смыслу речи. *Ребенокъ дрочится*, нѣжится или дуритъ, плачетъ изъ упрямства, чтобъ приласкали. *Подсолнечники дрочатся*, идутъ въ стволъ, въ стебель, а цвѣтъ малъ. *Скотъ дрочится*, дуритъ, шалитъ, бѣсится съ жиру; бѣгаетъ и реветъ въ жары, отъ комара и мухи, отъ оводовъ; строчится, бзыритъ, бызуетъ; пора и сост. это назыв. **дрóча** ж. **дрóчи** мн. **дрокъ**, строкá, бызы, зыкъ, бзыкъ или дзыкъ (съ половины Іюня по третью недѣлю Іюля). **Дрочéнье** ср. длит. **дрóчка** ж. об. дѣйст. и состоян. по гл. ‖ *Дрочка* об. также **дрóчень** м. — **ница** ж. *сѣв. и вост.* баловень, изнѣженое, дроченое дитя, закормленое, избалованое; гов. также о сытомъ скотѣ и птицѣ. **Дрочéна** ж. дрочень; ‖ родъ сбитой съ мукою и молокомъ яичницы; есть и икорная дрочена, и картофельная на яйцахъ и др. **Дрочлúвый**, охотникъ нѣжиться, дрочиться, сибаритничать.

Другóй, *арх.* **дрýгой**, слѣдующій за первымъ, второй: *первóй, другóй, третій*. ‖ Инóй, инный, не тотъ или не этотъ. *Нѣтъ ли другой бритвы, эта тупа?* ‖ Такой же точно, вполнѣ сходный. *Это другой ты. Онъ словно другой Наполеонъ. Одинъ говоритъ пьянъ, другой говоритъ пьянъ, поди, ложись спать! Одной рукой собирай, другою раздавай. Въ одной рукѣ пусто, въ другой ничего. Степашка, есть ли другая баклажка? Обычай дорогой, что выпить по другой! Одно за другимъ; одно къ одному. Отъ бѣды бѣжалъ, да на другую напалъ (да въ прóпасть попалъ). Потужи о себѣ, а тамъ и о другихъ. Не нашелъ въ себѣ — не ищи и въ другихъ. Чего себѣ не хочешь, того и другому (и другу) не твори. Хоть бы худое, да другое (да иное). Одинъ не годится, другой хоть брось, третій маленько похуже обоихъ. Не будетъ Маланьи, будетъ другая. Что мнѣ до другихъ, былъ бы я сытъ (живъ)! Добрая жена, да жирныя щи, такъ другаго добра не ищи!* **Другáкъ** м. *донс.* настой воды на виноградныхъ выжимкахъ; ‖ *Другакъ* и *первакъ орл.* два разбора хлѣбн. зернá, особо отвѣваемые изъ *чела* и *озадка*; за озадкомъ лежитъ уже *ухвостье*. ‖ Иногда то же что **другáнъ** м. второй наливъ пива или квасу, жидкая, расхожая бражка, втораго налива, уже по спускѣ сусла; такой же квасъ или булычъ. ‖ *Другакъ*, второй рой вышедшій изъ улья, второй выводъ. ‖ *Отъ этого улья другакъ отроился.* ‖ *Лукъ другакъ*, лукъ рѣпчатый, на другой годъ послѣ *первака*; *третьякъ* уже плоховатъ, а далѣе *четвертака* онъ не идетъ. **Другáчъ** м. вещь или товаръ втораго разбора, какъ *первачъ* перваго, *третьякъ* третьяго. *Мукá первачъ*, перваго размолу; *другачъ*, втораго, вторичнаго, перемолотыя высѣвки первача. **Другóня**, **другóнька**, **другóшка** об. другой, второй, въ видѣ клички лошади, коровы. **Дружáчка** об. *кур.* подрýжье, подруга, напр. оба супруга другъ другу. *Что твой дружачка?* **Другúждо** или **другóжды**, **другóредь**, **другóрядъ**, **другóнчики**, **другóрижды** нар. другой, въ другой разъ, вторично или еще разъ, ещежды, снова, опять. **Дрýгомя́** *сѣв.* другимъ образомъ, на другой ладъ, иначе, инако. **Другóндѣ** нар. въ другомъ или въ иномъ мѣстѣ, инóгдѣ, не тутъ или не тамъ. **Другоя́кій** *сѣв.* иной, не такой, инаковый, другаго вида, рода. **Другоя́къ**, **другоя́ко** нар. *сѣв.* другомя, не такъ, иначе, на другой, иной ладъ, инымъ родомъ, способомъ. **Другодáный**, **другодáнъ** *влад.* вторично или вдвойнѣ данный, или второй по счету изъ числа данныхъ. *Перводáный померъ у насъ, а это другодáнъ.* **Другожéнецъ**, **другожéнъ** м. *тмб.* вдовецъ, вторично женившійся; **другомýжня** *жена*, вдова, вышедшая за втораго мужа; второжéнецъ и второмужняя, второмужатка. **Другомúлый**, второй изъ милыхъ, милѣйшій по первомъ. **Другонáдцать** *кстр.* **другóнцать** *ряз.* двенадцать, двана́десять. *Другóнцатый день.* **Другонрáвный**, другомилый, второй изъ полюбившихся. **Другопéрвый**, первый, первѣйшій изъ вторыхъ; лучшій изъ втораго разбора, второпервый. **Другопýщеникъ** м. — **ница** ж. второй изъ числа пущеныхъ; второй постоялецъ. **Другосбóрный**, второсборный, другаго или втораго сбора. *Другосборный чай.*

Другъ м. другой, въ знач. такой же, равный, другой я, другой ты; ближній, всякій человѣкъ другому. *Не пожелай другу, чего себѣ не желаешь. Любите другъ друга, снисходите другъ другу* или *другъ ко другу*, одинъ другаго или къ другому. *Другъ*

по другѣ, а Богъ по всѣхъ. Другъ обо другѣ, а Богъ обо всѣхъ (печется). Надъ другомъ посмѣялся, надъ собою поплачешь. Не смѣйся другу, не изживъ вѣку. Поглядимъ, какъ другъ по другѣ кутью поѣдимъ. Дѣлай другу добро, да себѣ бъ безъ бѣды. Любить себя—любить друга. Четыре брата бѣгутъ, другъ друга не нагонятъ? колеса. *Другъ за другомъ гонятъ, ничѣмъ не догонятъ?* колеса. ‖ Общее названье или привѣтъ, въ бесѣдѣ съ равнымъ или нисшимъ. *А что, другъ, гдѣ тутъ пройти на дорогу?* вопросъ встрѣчному. ‖ Близкій человѣкъ, пріятель, хорошій знакомый; а въ самомъ тѣсномъ смыслѣ, связаный узами дружбы. Отъ *другъ*, пріятель, мн. *друзья́*; отъ *другъ*, ближній или доброжелатель, мн. *дру́ги*; род. *друзей* и *друго́въ*. *Будешь другъ, да не вдругъ. Всѣ друзья, толоконнички, а толоконце съѣвъ, да розно всѣ! Не бойся врага умнаго, бойся друга глупаго. На друга надѣяться, самому пропадать. Друзей-то (пріятелей) много, да друга нѣтъ. Старый другъ лучше новыхъ двухъ. Три друга: отецъ, да мать, да вѣрная жена. Друзьямъ и въ одной могилѣ не тѣсно. Больше той любви не бываетъ, какъ другъ за друга умираютъ. Былъ бы другъ, будетъ и досугъ. Былъ бы другъ, а время будетъ,* видаться. *По службѣ, ни дру́га, ни не́друга. Другу не дружи, не́другу не мсти. Другу дружи, другому не вреди (не́друга не губи). Хороша служба за друга, да другъ-отъ каковъ? Дай Богъ не́друга, да умнаго; а другъ да дуракъ, наплачешься съ нимъ! Будь другъ, отойди прочь! Всякъ самъ себѣ и другъ и не́другъ. Радъ другу, да не какъ себѣ. Для друга послѣдній кусокъ—съѣмъ. Въ торгу другъ денга.* **Другиня** ж. другъ женскаго полу, подруга. **Друговщи́на** ж. община, общество, товарищество, кругъ, согласіе, ватага, артель, братство. **Другдру́жный, другодру́жный**, взаимно супротивный, междусобный, усобищный. **Друголю́біе** ср. **дружелю́біе**, любовь ко ближнему, друга ко другу, расположенье къ миру, согласію и взаимной любви и услугамъ. **Друголю́бный, дружелю́бный**, пріятельскій, благосклонный, милостивый, радушный и миролюбный. **Дружелюби́вый** прл. **дружелю́бъ** м. склонный ко дружелюбію. **Дружелю́бность** ж. дружелюбіе, въ знач. качества. **Дружи́ще** увел. закадычный, самый близкій другъ, но не въ высшемъ значн. дружбы. **Дружо́къ, друже́чекъ, дружо́чекъ** умал. и ласкат. ‖ *Сиб. и арм. Дружо́къ* уптрб. вм. дру́жка, въ значен. пара, чета вещей, продающихся, идущихъ въ дѣло парой, нпр. *дружо́къ вѣниковъ, дружокъ ве́деръ.* ‖ *Въ сиб. дружкомъ* зовется ямщикъ, принявшій отъ другаго ямщика сѣдока; товарищъ, которому по дружбѣ и уговору передается работа. ‖ Петля, вдѣваемая въ бердо? *Нѣтъ такого дружка́, какъ родная матушка. Ради милаго дружка́, сережку изъ ушка. Инъ уважить дружка, вынуть сережку изъ ушка! Далъ бы дружку́ пирожка, да у самого ни куска. Каковы дружки́, таковы имъ и пирожки. Были бъ пирожки, будутъ и дружки́. Другъ на дружку, а всѣ на Петрушку. Былъ бы дружекъ, найдется (найдемъ) и часокъ. Въ дружкѣ себя любишь.* **Друзя́ка** м. *юж.* хорошій, уживчивый, смирный и работящій человѣкъ и товарищъ. **Дру́га** или **дру́жка** ж. чета, пара, ровня, про́тивень, одна изъ па́рныхъ вещей. *Гдѣ дру́жка этому подсвѣчнику? Соболю одинцу дру́жки не бываетъ. Не дружка, такъ ровня; не ровня, такъ свой братъ.* **Дру́жка** м. или **дру́жко** *вск.* **дружко́** *тмб. кур.* **дру́хна** *зап.* **дру́жій** *кал.* второй сватебный чинъ со стороны жениха (первый: старшій бояринъ, *тысячникъ*), женатый молодецъ, главный распорядитель, бойкій, знающій весь обрядъ, говорунъ, общій увеселитель и затѣйникъ; онъ же уводитъ и ночью стережетъ молодыхъ; ему помощникъ *подру́жье* и *третьякъ*. *Въ Сибири* дружка самое почетное сватебн. лицо, дока, знахарь, который отводитъ всякую порчу. Гдѣ бываетъ по двое и болѣе дружекъ, изъ холостыхъ, тамъ это помощники и прислужники, шафера́. *Здравствуйте князь со княгиней, бояре, сваты, дружки, и всѣ честные поѣзжане! На дру́жкѣ шапочка, послѣ дядюшки Парфенка; на дру́жкѣ штанишки, послѣ дяди Микишки; на дру́жкѣ кафтани́шка, съ баннаго помели́шка!* укорная пѣсня дру́жкѣ. **Дру́жкинъ, дружко́въ**, дружкѣ принадлежащій. **Дру́жки** м. мн. пара, чета свыкшихся животныхъ; пріѣзженая пара лошадей, ярмо воловъ, смычекъ гончихъ впр. **Дру́женцы** м. мн. въ тканьѣ ковровъ: близна, огрѣхъ. **Друже́нь** м.—**ница** ж. *вск.* **дружни́къ** м. **дружни́ца** ж. *нов.* любовникъ, —ница. **Дружья́** м. мн. *вор.* чета любовниковъ. **Дружье́** ср. собир. товарищи, сотоварищи, пріятели. *Ни дружья́ нѣтъ, ни братіи,* пѣс. **Дру́жній** или **дру́жій**, въ общ. значен. чужой, принадлежащій другому, не свой; въ тѣсн. знач. принадлежащій другу. *Дру́жій* иногда противоп. *вра́жьему*; **дру́жескій**, свойственый другу, друзьямъ, имъ принадлежащій, или ‖ **дру́жественый, друже́бный**, дружелюбный, на дружескомъ расположеніи основаный. **Дру́жественость, друже́бность** ж. свойство дружелюбнаго, дружеское расположенье. **Дру́жный**, пріязненый, пріятельскій, мирный, согласный, на любви и доброжелательствѣ основаный; совмѣстный, соединено дѣйствующій. *Я друженъ съ нимъ,* мы друзья́. *Дружная семья. Работайте дружнѣе. Дружно не грузно, а врозь—хоть брось. Гдѣ потѣснѣе, тамъ и подружнѣе (и веселѣе). Подслушиваютъ на гумнѣ* (гаданье): *дружный стукото́къ, итти въ большую семью, а одинъ цѣпъ—за одинокаго.* **Дру́жность** ж. состоянье, свойство дружнаго. **Дружли́вый**, охочій дружиться. **Дру́жба** ж. **дру́жество** ср. взаимная привязаность двухъ или болѣе людей, тѣсная связь ихъ; въ добромъ смыслѣ, бескорыстная, стойкая пріязнь, основаная на любви и уваженіи; въ дурномъ, тѣсная связь, основаная на взаимныхъ выгодахъ. *Въ дружбѣ правда. Чаще счетъ—крѣпче дружба. Счетъ дружбѣ не помѣха. Счетъ дружбы не портитъ. Дружба дружбой, а денежкамъ счетъ. Дружба дружбой, а въ карманъ (а въ горохъ) не лѣзь. Дружбу помни, а злобу забывай. Говорить правду, терять дружбу. Я тебѣ докажу дружбу!* угроза. *Будешь ты мою дружбу помнить! Какову дружбу заведешь, такову и жизнь поведешь. Не въ службу, а въ дружбу,* сдѣлай. *Дружба дружбой, а служба службой. По службѣ нѣтъ дружбы.* **Дружи́ть** кого съ кѣмъ, заставлять быть дружну, сводить на дружество. *Насъ дружатъ согласныя понятія и мысли. Нужда дружитъ и собаку съ кошкой.* ‖ Кому, желать добра, покровительствовать; поноравливать, потака́ть, судить неправо въ чью пользу. *Другу не дружить, недругу не мстить.* ‖ *Ниж.* помогать кому, нпр. пособлять кормщику весломъ, при поворотѣ. *Вѣтерокъ дружитъ намъ,* попутный. *Давай дружить: то я къ тебѣ* (обѣдать), *то ты меня къ себѣ* (зови)! *Кому счастье дружитъ, тому и люди.* **Дружи́ться** съ кѣмъ, сдружаться, вступать въ дружбу, въ пріязнь. *Съ водою, съ вѣтромъ да съ огнемъ не дружись!* не вѣрь имъ, не плошись. *Съ нимъ (съ медвѣдемъ) дружись, а за топоръ держись. Дружиться дружись, а за саблю держись. На что съ тѣмъ дружиться, кто охочь браниться! Суворовъ не велѣлъ съ австрійцемъ дружиться,* солдт. *Дружи́ться къ бе́регу,* арх. жаться, держать близко или придерживаться. **Дружи́тель** м. —**ница** ж. кто дружитъ кому либо чему. **Дружи́на** ж. *арх.* супруга, жена. ‖ *Нов.* общество, товарищество, артель, ватага.

Ловецкая дружи́на пск. рабочая ватага, рыболовная артель. ‖Войско, рать въ извѣстномъ составѣ; наше ополченье въ 1812 и 1854 годахъ состояло изъ тысячныхъ дружинъ. *Княжья дружина*, стар. отборное войско или гвардія, тѣлохранители; въ сватебномъ чинѣ, жениховы поѣзжане вобще. **Дружи́нный**, къ дружинѣ относящійся, принадлежащій. **Дружи́нникъ** м. ополченецъ, ратникъ, земскій воинъ.

Дру́за ж. горн. какіе либо гранки (кристалы), густо наросшіе на одномъ камнѣ; грудка гранокъ, щетка.

Друзгъ, моск **дрызня́къ**, **дрязгъ**, кур. **дрямъ**, кал. **дрёмъ**, **дромъ**; хворостъ, сушнякъ, хламъ въ лѣсу, валежникъ, буреломъ, сушь. **Друзга́** ж. смл. друзгъ, вобще все рыхлое и сухое; соръ, сухой листъ и прутья подъ ногами нпр. **Дру́зги**, хмель вынутый изъ пива или меду.

Друка́рня ж. стар. юж. и запд. типографія, печатня, книгопечатня. **Друка́рь** м. типографъ, печатникъ, книгопечатникъ.

Друкъ, **дручо́къ**, **дручи́на**, **дручи́ща** м. вор. тмб. (нѣмцк.?) дрюкъ, жердина; рычагъ, слега́; гнетъ, при́тугъ, бастро(ы)къ.

Друмъ м. кур. дремъ, дромъ.

Дручи́ть кого, удручать, мучить, томить, изнурять, обременять, отягощать, тяготить, ма́ять. —**ся**, стрд. и возв. по смыслу речи. **Друче́нье** ср. дѣйст. по знач. гл.

Дрыбать твр. дрябать, царапать перомъ, марать, писать кой-какъ.

Дрыга́ть, **дрыгну́ть** твр. влгд. дрягать, лягать. **Дры́гать**, **дры́гнуть** влгд. кстр. дрожать, дро́гнуть. **Дры́га́нье**, сост. по гл. *Гляжь, какъ онъ* **дрыга́ется**! пск. дрожитъ, трясется.

Дрызгать, —**ся**, **дрызгъ** пск. искажн. брызгать, —ся, брызгъ.

Дрызня́къ м. друзгъ.

Дры́хать прм. или **дры́хнуть**, спать много, долго, беспробудно. **Дрыхо́ня** пск. **дры́хала** об. лежебокъ, соня, спячка, лѣнтяй.

Дрюкъ, **дрючо́къ**, **дрючи́на**, **дрючи́ща**; друкъ, дручо́къ, юж. и тмб. марс. слега, колъ, шестъ, орясина, жердь, лѣсина, рычагъ; гнетъ, нажимъ, при́тугъ. *Лѣсъ дрючокъ*, собр. идущій на дрючья, березовый. **Дрю́чить** ниж. дрыхнуть, спать безъ просыпу; по этому ‖ *дрюкъ* также дрыхала, сонный лѣнтяй, или смб. **дрю́пень**. ‖ *Дрючить* тул. ревѣть, выть; ‖ кого, бить дубиною.

Дря́блый, о деревѣ, корневыхъ овощахъ, плодахъ: вялый, потерявшій сокъ, свѣжесть, крѣпость; загнившій; объ ископаемомъ нпр. рыхлый, ноздристый, крохкій. **Дряблова́тый**, то же, въ меншей степени. **Дря́блость** и **дряблова́тость** ж. состоянье, свойство по знач. прлгт. а также ‖ дряблый предметъ или мѣсто, **дрябь** ж. **дрябло́** ср. **дря́ба** ж. или **дрябы́шъ** м. дряблое дерево, бревно; дряблая брюква, рѣдька нпр. ‖ *Дрябь* также дряблость, и ‖ дряблое мѣсто. **Дря́бникъ** м. растеніе Pugonium. **Дря́бнуть** или **дряблѣ́ть**, твр. **дре́биться**, становиться дряблымъ, загнивать или вывѣтриваться и рыхлѣть. **Дрябьё** ср. собр. дряблый, порченый припасъ; старые, негодные грибы. **Дрябѣ́ть**, дребезжать или издавать глухой, дрожащій звукъ.

Дрябы́ ж. мн. (*дроби́на?*) моск-руз. одрецъ, сноповозка, телега для возки сноповъ. **Дря́бка**, **дря́пка** ж. тмб. полевая рабочая телега, не обшитая; родъ малаго одреца.

Дряга́ть, —**ся**, нпр. см. *дрожа́ть*.

Дря́гиль м. крючникъ, носильщикъ, вьючный рабочій. *Дрягиль съ крючкомъ и ходитъ*. **Дря́гилевъ**, ему лично принадлжщ. **дря́гильскій**, имъ свойственный.

Дрязгъ м. соръ, хламъ, дрянь; дромъ, сушье, сушникъ, хворостъ, друзгъ; наносъ, прутья, листва, тростникъ, наносимые водою. ‖ Сплетни, пересуды и переносы или пустыя ссоры и перекоры. *Дрязгу бояться, такъ и въ лѣсъ не ходить*. **Дрязга́** ж. кал. песчаная жидкая грязь. ‖ **Дрязга́**, **дрязгу́ша** об. **дрязгу́нъ** м. **дрязгу́нья** ж. тмб. ниж. вздорный, сварливый челов. задира, тягунъ. ‖ *Дрязга́* ж. ка́лега, хи́жа, рянда, дряпня, мокрый снѣгъ сверху. **Дрязгова́тый**, въ комъ или въ чемъ многонько дрязгу. **Дрязгли́вый**, сварливый, придирчивый, вздорный, сплетникъ. **Дрязгу́нить**, вздорить, придираться, колотничать.

Дряква? ж. растеніе гдула? Cyclamen europaeum.

Дрянь ж. собир. соръ, мусоръ, хламъ, грязь, нечистота; все никуда негодное, ветхое, плохое, ничего не стоющее. *Въ сочиненіяхъ его много дряни. Тутъ набрана всякая дрянца́ съ пыльцой. Это дрянь-человѣкъ*, **дрянно́й** или **дря́нный**. *Хоть и дрянь (пьянъ), да изъ хорошихъ дворянъ*. **Дрянну́щій**, **дряннѣ́ющій** свв. самый дрянной, вовсе никуда негодный. **Дря́нно** нпр. худо, плохо, никуда негодно, не хорошо, ‖ твр. больно, очень, весма, крѣпко. *Дря́нно раже*, очень хорошо, красиво, ладно; *дрянно гоже, дрянно много*, очень. **Дрянноватый**, дрянной, въ меншей степени. *Дрянноватъ, а гдѣ лучше взять?* **Дряни́ть**, наполнять дрянью, сори́ть, особ. стружками, разными обрѣзками. ‖ °Сплетничать. *Не дряни, кумушка, нехорошо. Изба вишь* **дряни́тся** *у насъ щепой*, сори́тся, заса́ривается. **Дряню́ха**, **дрянчу́га**, **дрянчу́жка** об. дрянной, плохой, ничтожный человѣкъ, безо всякаго нравственаго достоинства. **Дряни́ща** ж. смб. добра́ва, лихоманка, кумоха́, тетка, лихора́дка. **Дрянье́** ср. собир. дрянь, хламъ, соръ, ветошь; ‖ мѣстами гов. вм. дрань, драньё, драницы, колотыя тесницы.

Дря́пать юж. царапать, драть. —**ся**, царапаться. **Дря́панье** ср. царапанье. **Дряпа** ж. тул. дикая рѣдька, свербига, гарлупникъ, грецики, раст. Bunios orientalis. **Дряпня́** или **дряпу́ха** ж. ряз. мокропогодица зимою, снѣгъ съ дождемъ, чи́черъ, халéба, хи́жа.

Дря́хлый, одряхлѣвшій, отъ старости утратившій силу и крѣпость; о деревѣ, животн. и человѣкѣ. **Дря́хлость** ж. хилость отъ старости, ветхость отживающаго. **Дряхлова́тый**, дряхлый въ нисшей степени. **Дряхлова́тость** ж. состоянье дряхловатаго. **Дряхлѣ́ть** или **дря́хнуть**, становиться дряхлымъ, ветшать, хилѣть, слабѣть отъ старости. **Дряхлова́ть** прк. печалиться, убиваться; посему *дряхлый* прк. печальный или убитый горемъ. **Дряхле́цъ** м. одряхлѣвшій старикъ. **Дряхле́на** об. то же, но гов. укорно или бранно.

Дска ж. доска́. **Дубасъ** нпр. см. *дубъ*.

Дубле́тъ м. дупле́тъ, фриц. вещь вдвойнѣ, двѣ вполнѣ равныя, одинаковыя вещи, изъ коихъ посему одна въ излишкѣ; говор. о книгахъ, монетахъ нпр. двойникъ; о сросшихся гранкахъ: двойчатка, двое́шникъ; о поддѣльномъ камнѣ: двоешникъ, сдвоеный, изъ двухъ стеколъ. **Дубле́тный**, къ дублету относящійся. **Ду́бель**, см. *дупель*. **Дуплика́тъ** м. вторичная бумага, отъ слова до слова повтореная, списокъ, про́тивень, отправляемая на случай утраты первой. **Дуплика́тная** *переписка*.

Дубра́ва, **дубро́ва** ж. вобще, чернолѣсье, лиственый лѣсъ; чистый лѣсокъ, какъ дубнякъ, березнякъ, осинникъ; отъемный и чистый островъ, паркъ. ‖ Ол. трава. *Слушай, дубрава, что лѣсъ говоритъ!* слушай сельская община, что міръ говоритъ. *Не шуми мати зеленая дубрава!* пѣсня Ваньки Каина. *Слышали и мы, какъ дубровушка шумитъ. Шумитъ дубравушка къ погодушкѣ. Безъ тебя не цвѣтно́ цвѣты цвѣтутъ, не красно́ дубы растутъ въ дубравушкѣ*. **Дубро́вина**, то же; отъемный березов. лѣсокъ. **Дубра́(о)вный**, къ дубравѣ относящійся. *Дубровное сѣно*, лѣсное. **Дубра́(о)вистый**, богатый дубравами, лѣсочками. **Дубра́(о)вка** ж. раст. Potentilla Tormentilla, деревянка. ‖ Растен. Ajuga repens, лоёкъ, дѣвичья-краса, вологлодка, живучая, синяя-горлянка, параличная, лихорадочная, грыжница, сердечная, моховая, живучка, весе́лка; косматая, ивка, кипаритикъ?

‖растн. Veronica chamaedris, грыжная, миронникъ, незабудка? ошибч. *дубовка*. ‖Раст. Teucrium sibiricum. **Дубра́(о)вникъ** м. растеніе Teucrium. *Д. кади́ло*, T. Chamaepitys. *Д. кошачій*, T. Marum. *Д. чесночный*, T. scordium. *Д. скороспѣлый* или растигóръ, T. Chamaedrys. **Дубро́виться**? пск. храбриться.

Дубъ м. родовое названье дерева Quercus. *Д. простой, обыкновенный*, Q. Robur; *Д. бѣлый*, Q. alba; *Д. чернильный*, Q. cerrus; *Д. чернильноорѣшковый*, Q. infectoria; *Дубъ пробковый, бутылочный, пробковое дерево*, Q. suber. *Д. морской*, родъ пóроста, морской капусты, Fucus vesiculosus. У насъ различаютъ видоизмѣненія перваго вида, породы: *дубъ-боровой, дубравный* или *каменный*, растетъ по горамъ и суходолу, крѣпокъ, частослоенъ, но суховерхъ и хрупокъ; *дубъ свинцовый* (по сѣроватой корѣ), *желѣзный, водяной* или *ольсовый* (*ольсъ* въ запд. губ. поемъ, урема́), ростетъ по сырымъ низамъ, крупнослоенъ, упругъ, не суховерхъ, но сырѣе, много и долго усыхаетъ. *Великъ дубъ, да дуплястъ; а малъ дубъ, да здоровъ. Въ лѣсу дубъ рубль; въ столицѣ, по рублю спица. На дубу не мое, а въ кулакѣ мое. Ври съ дуру, что съ дубу! Когда листъ съ дуба и березы опалъ чисто, будетъ легкій годъ для людей и скота. Когда дубъ развернулся въ заячье ухо, сѣй овесъ*, тул. *Держись за дубокъ: дубокъ въ землю глубокъ. У сыра дуба, у суха сука́, бѣлошерста су́ка*, скоргар. *Подъ дубкомъ (кустикомъ кустомъ), свилась клубкомъ, да и съ хвостикомъ?* рѣпа. *Подъ дубкомъ-дубкомъ, подъ карандышкомъ-дубкомъ, лежатъ люди побиты, у нихъ гузки побриты?* скопы. *Подъ дубкомъ-дубкомъ, подъ карандышкомъ, ни клубкомъ, ни камешкомъ?* яйцо подъ курицей. *Стоитъ дубъ вялый, на немъ сидитъ чертъ дьяволъ; кто ни подойдетъ, такъ не отойдетъ?* репей. *Стоитъ дубъ чагранскій, кудри у него чубатански; никто его не сорветъ, ни царь, ни царица, ни красна дѣвица?* мордвинникъ. *Стоитъ дубъ безъ корня, безъ вѣтвей, сидитъ на немъ птица сранъ; пришелъ къ нему старикъ безъ ногъ, снялъ его безъ рукъ, закололъ безъ ножа, сварилъ безъ огня, съѣлъ безъ зубовъ?* морозъ. *Промежъ дубка да липки, виситъ кусокъ говядинки?* путце, пріузъ на цѣпѣ. ‖*Дубъ* или **ду́бень**, дубовое корье, для окраски и дубленья; затѣмъ, и всякая иная кора, замѣстъ дубовой, нпр. березовая красная кора, подъ бѣлою, которую въ голодъ ѣдятъ въ хлѣбѣ и ею жъ красятъ холстъ (*дубасъ*); *дубъ вязовый, дубъ ракитовый, ветловый*, *въ астрх.* даже растенье Artemisia abrotanum, *дубъ-трава́*, видъ полыни, коею дубятъ сѣти, снасти. *Класть въ дубъ*, дубить. *Дать ду́ба* юж. умереть. ‖*Дубъ*, юж. челнъ, лодка, стругъ, однодеревка, долбушка; дубы съ надѣлками, по Бугу и Днѣпру, подымаютъ 150 до 700 чтв. хлѣба. *Дубо́къ*, — *чекъ, ду́бикъ, ду́бчикъ, дубе́цъ*, умал. ‖*Дубе́цъ* сѣв. прутъ, розга, вица. *Постегать парнишка дубцомъ. Далъ Богъ сыночка, далъ и дубочка.* Также ‖палка, подожокъ, посохъ; арх. кичига, молотило, билень, короткое древко цѣпа. *Прошелъ дубцы*, мск. сквозь строй. ‖*Дубки*, малыя лодки, дубы, по Днѣпру и Березинѣ, подым. до 250 пуд. *Дуби́ща, дуби́на* м. увел. дубъ; **дуби́на** ж. *дуби́нка, дуби́ночка*, въ пѣсняхъ *дуби́нушка*, увел. *дуби́нища*, ослопъ, ослопина, палица, дрючекъ, колъ, толстая палка, для обороны, драки; ‖*тупой, глупый, упрямый человѣкъ. *Одному глазкомъ мигни, а другаго дубинкой подто́лкни. Не научилъ дубцемъ, а дубиной не научишь!* подъ старость. *Черепкомъ напьюсь, дубинкой отобьюсь. Отъ вора дубинкой, отъ приказнаго полтинкой.* то же. *Воръ у вора дубинку укралъ! Ласковое слово пуще дубины. Не бей въ чужія ворота плетью: не ударили бъ въ твои дубиной! Темно, какъ въ дубинѣ, какъ въ землѣ.* ‖*Въ астрх. дуби́нка* дрягалка, чекуша, окованая палица, для боя тюленя; ‖мск. вершина, хвостъ, комъ дуба, что обрубается. *Бесхмельное питье* **дубинное** *битье! Обошелъ же муженекъ женушку дубиннымъ корешкомъ!* **Дубье́** ср. собир. дубинки, для драки. *Его приняли въ дубье́! Не бей (не учи) мужика дубьемъ* (или *дубиной*), *бей рублемъ (полтиной)*. **Дубо́вый**, изъ дуба, дубовъ, къ дубу относящ. *Дубовая кора, дубовое судно, дубовые лѣса́. Дубовый червь*, насѣкомое орѣхотворка, отъ коего чернильные орѣшки, Cynips quercus. *Дубовый кирпичъ*, половой кирпичъ, паркетъ въ клѣткахъ. *Дубовый сокъ*, дубильный, настой или расолъ корья, дуба. *Дубо́вый лапоть*, исландскій или грудной мохъ, лишай Lichen Islandicus. *Не сѣй пшеницы прежде дубоваго листа. Ты ему про дубовый, а онъ свое: осиновый-де крѣпче!* **Дубова́тый**, грубый и твердый; ‖*глупый и тупой. **Дубна́я** *кожа*, продубленая. **Дуби́ть** что, класть въ дубъ, т.е. вымачивать въ отварѣ дубоваго корья (кожу), для выдѣлки, или для охраны отъ гнилости (холстъ, сѣти, снасти). *Дубленыя овчины не боятся дождя и прочны въ тулупахъ.* Дубятъ и не однимъ дубовымъ корьемъ, а понуждѣ таловымъ и др. **Дуби́ться**, быть дубиму. **Дубле́нье** ср. дл. **ду́бка** ж. об. дѣйст. по гл. *Дубленье сапожнаго товару, особено подошевъ, длится нѣсколько мѣсяцевъ.* **Ду́бность** *кожи*, степень ея продубленья. *Въ этой выдѣлкѣ мало дубности, эта кожа не додержана.* **Дубле́никъ** м. **дубле́нка** ж. дубленая вещь; дубленый полушубокъ, холщевый сарафанъ или дубасъ, холстъ нпр. **Дубле́ницы** ж. мн. продубленыя рукавицы. **Дубле́ныя** *овчинки. Дубленый тулупъ. Ни шубе́наго, ни дубле́наго, ни наряднаго, ни обряднаго, ни мѣшанаго, ни печенаго. Не шей дубленой шубы: оброку набавятъ!* **Дуби́льный**, къ дубленью относящ. *Дубильное вещество*, **ду́бень** м. *Дубильная мельница*, — *толчея*, гдѣ корье крошится пестами, или перемалывается на жерновахъ, напередъ искрошеное. *Дубильная толча*, измельченое корьё. *Дубильный чанъ*, — *яма*, обшитая тесомъ, гдѣ складываются, дубятся кожи. **Дуби́льня** ж. заведенье или устройство для дубленья. **Дуба́съ** м. влгд. прм. сиб. безрукавый рабочій сарафанъ, толстаго холста, дубленый, выкрашеный дубомъ; простой крашеный сарафанъ. ‖Сиб. верхняя, простая камлея, изъ дымленаго оленя, съ подстриженою шерстью. ‖Влгд. твр. вор. и др. дубъ, долбленая лодка, большая однодеревка. *Дубасы*, на западн. бугѣ, байдаки, подымаютъ 3—5 т. пуд. ‖ *Дать кому дуба́са*, дать колотушку, остолбуху. *Дубасе́нокъ*, умал. сарафанъ; *дуба́сикъ*, лодка; *дуба́сишка*, и то и др. **Дуба́сина** ж. вят. толстая пряжа на дубасы; самый холстъ. ‖тукманка, остолбуха, колотушка. **Дуби́нникъ** м. чернильный орѣшекъ. ‖Грибъ Clavaria. ‖дубье, жерди, палочье. ‖Пск. óколотень, отбоишь, нéслухъ. **Дуб(п?)ля́нка** ж. грибъ *дубинка*, груздь. **Дуби́новатый, дубото́лковатый**, глуповатый и мужиковатый. **Дуба́сить** или пск. **дубо́шить** кого, бить, колотить палкою или кулаками. — **ся**, биться, колотиться, драться. **Дуба́ска** об. дубинка для обороны, драки; ‖ драчунъ, забіяка. **Дубля́къ** м. насѣкомое Oryctes. **Дубо́вина** ж. пск. дубовое корье, для дубленья кожъ. **Дубови́на** об. дубина, дуракъ, дуралей. **Дубо́вникъ** м. тв. дубовый листъ, для соленья огурцовъ. **Дубо́вка** ж. растенье Veronica chamaedrys. ‖ Дыня особой породы, съ толстою зеленою корою въ трещинахъ и съ бѣлымъ мясомъ. ‖Пск. дубовое строенье; дубовая кадка. **Дубни́къ, дубня́къ** м. дубовая роща, дубовый лѣсъ, особ. молодежникъ. ‖Сѣв. готовыя вчернѣ дубовыя клепки или лады, на деревянную посуду. ‖*Дубня́къ*, дубильный чанъ. *Кожи въ дубникѣ.* ‖Раст. Lythrum, плакунъ, подбережникъ. **Дубо́вникъ** м. юж. лодочникъ, перевощикъ; ‖грибъ дуби́нникъ, дубля́нка. **Дубяни́цы**

ж. мн. арх. родъ грибовъ, съѣдомыхъ. **Дубя́нка** ж. астрх. трава крутикъ, которою дубятъ рыболовныя снасти. **Дубѣ́ть** кж. остывать, мерзнуть, стынуть; терпнуть, грубѣть, отекать, нѣмѣть. **Дубогло́дъ** м. кур. болѣзнь жаба; кашель и воспалит. боль въ горлѣ. **Дубоносъ** м. или **дубоно́ска** ж. пташка Loxia Chloris. ‖ Носастый челов. **Дубни́ца** ж. растен. за́лѣсь, Ajuga genevensis. **Дубото́лкъ** м. вост. — **ка** об. мск. остолопъ, болванъ, глупецъ, дурень, оселъ.

Дува́нъ м. прм. (*дуть*) юръ, вкругъ открытое, возвышеное мѣсто. ‖ У казаковъ и вольницы: сходка для дѣлежа добычи; самая добыча; доля добычи на дѣлежѣ; вся выручка или доля артельныхъ заработковъ; доля пеньковыхъ браковщиковъ изъ общей платы. арх. дѣлежъ заработковъ. *Еще дувана не было*, денги не выданы, дѣлежа не было. *Дуванъ взялъ*, все отняли, все пропало. ‖ Прово́ды для поддувалъ, въ плавильныхъ и дрг. печахъ. ‖ Раст. одуванчикъ. ‖ *Дуванъ* или **дува́нщикъ** твр. у татарск. племенъ, разсыльный или десятскій при земской полиціи. **Дува́нить**, *дуванъ дуванить*, стар. казачье, дѣлить добычу, послѣ набѣга. *Безъ атамана дувана не дуванятъ*. **Дуванный**, къ дувану относящійся. *Астраханцевъ зовутъ дуванщиной*. Въ устьяхъ Урала есть урочище *дуванный бугоръ*, гдѣ казаки встарь, возвращаясь съ моря, изъ Персіи, дуванили дуванъ.

Дуга́ ж. согнутая линія, черта или вещь, образующая кривизну, погибъ; часть окружности круга или другой кривой черты, нпр. эллипса, параболы. ‖ Стар. и сѣв. радуга. ‖ Въ оглобельной упряжи, деревянная, согнутая крутымъ лучкомъ тугая распорка между оглобель, укрѣпляемая концами взахлестъ кожаными петлями *гужами*, послѣ чего клешни хомута стягиваются подъ шеей лошади *супонью*. ‖ Возъ. *Пошло съ товаромъ тридцать дугъ*, возовъ. *Подрядчикъ взялъ по рублю съ дуги*, съ воза, за доставку извощикамъ кла́ди. ‖ У судостроителей, по Волгѣ, нижняя часть шпангоута, опруги, ребра́, лежащаго для сбора на землѣ; поставленая на киль (лыжу), она уже назыв. *флоти́на* (флортимберсъ?). *Лежитъ, ниже кота, а встанетъ, выше коня?* дуга. *Согнута въ дугу, лѣтомъ на лугу, зимой на крюку?* коса. *Лежу—ниже курицы; встану—выше лошади?* дуга. *Лежу, все молчу, подыми—всѣхъ заговорю!* дуга съ колокольчикомъ. *Ѣдутъ—дуга на дугѣ*, много. *Забрякали дугамъ* (дат. пад. вм. твор. сѣвр. н.), *не улежать и хомутамъ. Хоть дугу впрягай, только бы везла! Вотъ тебѣ хомутъ да дуга, а я тебѣ не слуга! Поклонъ — что дуга; отказъ — что шестъ. Туда и сюда, какъ попова дуга (какъ бабье коромысло). Въ лѣсу не дуги, въ судѣ не денги. Дуга моя въ лѣсу растетъ, возжи на лутошкѣ!* ничего нѣтъ. *Изъ дуги оглобли не сдѣлаешь. Согнулся дугой, да и сталъ какъ другой. Барскаго слугу стало гнуть въ дугу*, неможется. *Согнуть кого въ дугу (въ три дуги; въ три погибели). Я тебя согну въ дугу, да и концы накрестъ сведу! Правъ* (или *прямъ*) *какъ дуга. Неправда, что дуга ветловая: концы въ водѣ, такъ середка наружу; середка въ водѣ, концы наружу. Слѣпому давай дугу неписаную!* **Ду́жка** умал. рукоятка, хватка у посудины, выгнутая дуго́ю, лучко́мъ; чересло, перевесло. *Дужка* бываетъ у ведра, у шпаги, у гири, у корзины, у желѣзной кровати нпр. ‖ Кость соединяющая грудную кость съ плечевою, ключица. **Дужье́** ср. собир. ду́ги. *Съ Ветлуги возятъ полозье́, огло́белье, дужье́*. **Дугово́й** *лѣсъ, дуговая ветла*, годный на выдѣлку дугъ. **Дугово́е** ср. денежный сборъ съ дуги́, съ каждой повозки, нпр. сборъ, поборъ и приносъ отъ извощиковъ и ямщиковъ, плата за въѣздъ въ лѣсъ, за рубку, по числу повозокъ или дровней нпр. **Ду́жистый**, **дугова́тый**, **дугови́дный**, **дугобра́зный**, нѣск. согнутый, кривой, лучковый, не прямой. **Ду́жчатый**, то же, образующій дугу либо ду́ги. **Ду́жный**, дуговой и въ различн. смыслѣ къ дугѣ относящ. **Ду́жникъ** м. дужный мастеръ, кто гнетъ ду́ги. ‖ *Дужники́* мн. или **дужное**, плата ямщиками подрядчику, съ воза, съ закладки, за сборъ и доставку имъ товара. **Дугове́рхій**, **дугобо́кій** нпр. у чего верхъ или бокъ дугою, выпуклый.

Дуда́ ж. труба, трубка, стволъ; ‖ народное музыкальное орудіе у пастуховъ, ребятъ, нищихъ, рѣдко употребляемое вмѣстѣ съ прочими народными музык. орудіями (гудкомъ, балалайкою, волынкою, рожкомъ); она дѣлается изъ бузинной трости, камышу, тростнику, изъ снятой раннею весною коры съ ивоваго прута нпр. сипо́вка, юж. сопѣлка, оренб. чибызга. ‖ Каждая изъ трубокъ, стволовъ органа. ‖ Завд. твр. пск. коза, волынка. ‖ * Кто дудитъ, пьетъ много воды, квасу, браги. *Ду́дка, ду́дочка*, умал. *На дудку есть* (денги), *а на свѣчку нѣтъ! Ни въ дудочку, ни въ сопѣлочку. Ни поскакать, ни поплясать, ни въ дудочку поиграть. Иванъ въ дудку играетъ, а Марья съ голоду помираетъ. Ты за дудку, я за гудокъ. Ваня за дудку, Спиря за гудокъ. Утки въ дудки, тараканы въ барабаны. Играй дудка: пляши дурень! Поѣхали съ дудой, и тебя звали съ собой. Взялъ бы въ руки дудку да игралъ бы побудку*, солдте. *Коли сидѣть на ряду, такъ не играть въ дуду. Коли орать, такъ въ дуду не играть. Подержись за мотовило, подержись за молотило, а дудка сама придетъ. Придетъ пора, не уйдетъ и дуда. Купилъ дуду, на свою бѣду: сталъ дуть, анъ слёзы идутъ! Бѣда не дуда: станешь дуть, а слезы идутъ. Бѣда не дуда: поигравъ, не кинешь. Дулъ было въ эту дудку, да не пищитъ*, неудача. *Наша дуда и туда и сюда*, на все годна, или двулична. *Началъ погудкой, такъ и кончилъ дудкой. Носъ курносъ, а рыло дудкой. Станешь ты по моей дудкѣ плясать! Онъ по чужой дудкѣ пляшетъ. Онъ семь лѣтъ все на одной дудкѣ играетъ. Полно братъ, дудки!* не обманешь. *Былъ малъ, въ четыре дудки игралъ; выросъ великъ, землю поднялъ?* волъ. *Гудокъ да дуда́ (коза), собери наши дома́!* дразнятъ бѣлорусовъ. **Ду́дка** въ европ. Рос. (не въ сиб.) на рудникахъ: шахта, иногда шурфъ; колодезь для добычи рудъ, ниж. ‖ Ол. толстякъ. ‖ Стволъ бурьянистаго растенья. ‖ *Дудки* или клянцы, у коноваловъ, двѣ палочки, коими завертываютъ губу у неспокойныхъ лошадей. *Снять кожу дудкою*, мѣхомъ, цѣликомъ, не распарывая вдоль. **Ду́дочный**, къ дудкѣ относящійся. **Ду́дчатый**, образующій дудку, дудки. *Дудчатый камень*, поздрякъ, порода известняка. **Ду́дочникъ**; завд. юж. **дуда́рь** м. играющій на дудкѣ, на волынкѣ, **дудола́дъ** пск. **Ду́дочниковъ**, ему принадлежащій. ‖ *Ду́дочникъ* собир. стебли растеній, въ срединѣ пустые стволы; ‖ растенье зоря, Levisticum officinale; растн. Archangelica offic. кухотина? вонючій-дягиль, подрянка? пушка (ошибочно *вехъ*). **Дудни́къ** м. грибъ Fistularia. **Дудча́тка** ж. растн. Tubularia. **Дуди́ть**, играть на дудѣ, трубить во что. *Дудитъ въ кулакъ*. ‖ Пить много, болѣе о нехмельномъ напиткѣ, пить бычкомъ, безъ растановки, не переводя духу; пить черезъ край изъ посудины; сосать много, долго, мск. **дудо́нить**, тмб. пск. **дудо́лить**, **ду́долить**, тянуть, сосать. *Ду́долить вино изъ бочки*, пить черезъ дудочку, камышинку, соломинку. Вощики дѣлаютъ это воровски, сбивъ обручъ кабокъ и провернувъ дырочку, которую забиваютъ послѣ колкомъ и надвигаютъ обручъ на мѣсто. **Дудо́къ** пск. **ду́дала**, *ду́долка*, *ду́долища*, кал. кто много пьетъ или сосетъ. **Дуды́шъ**, *дуды́шка*, дудала, питухъ, пьяница, или ‖ толстякъ. **Дуду́чить**? влд. врать, болтать, молоть вздоръ.

Дуда́къ м. вост. татр. драфа́ или драхва южн. птица Otis tarda.

Ду́дора ж. собир. твр. прм. хламъ, шарабара, дрянные пожитки.

‖ *Пен.об.* дуракъ, дура. **Дуды́ры** *ж.мн.* пролазныя связи, волокитство, шашни, шуры-муры, шумарки.

Дуди́шникъ *м.* верхняя одежа мордовокъ, родъ вышитой рубахи.

Ду́жій *запд. юж. кур. тер. кал.* дюжій; сильный, крѣпкій, о челов. о вѣтрѣ нпр. **Ду́жа**, **ду́же** *нар.* очень, весма, больно, сильно, гораздо, крѣпко, порато. **Ду́жаться** *запд.* бороться, пытать силы.

Ду́жка, **ду́жный**, **ду́жчатый**, см. *дуга*.

Дузы́ня, **дузы́нникъ**? (*гузы́ня*?) *пск.* оборванецъ; попрошайка.

Дукъ? *м. кур.* въ игрѣ касло, шаръ, свинка: ямка, лунка, въ которую дубинками вгоняютъ шаръ, мячъ, свинку, чурку (см. *дучка*).

Дулаки́ *м. мн. тер-рж.* уптрб. въ косвен. падеж. полъ, съ малорос. *до́ли* (нѣм. Diele), на полу. *Лежи́, ни вяртись, у (въ) дулака́хъ будзишь!* лежи смирно, свалишься, упадешь.

Дуле́бъ, **дуле́бина** *м.* **дуле́бый** *кур. орл.* бестолковый, невѣжа, простофиля, остолопъ. ‖ *Ряз. влд.* слѣпой, косой, разноглазый?

Дулма́, **дурма́** *дон.* далма́.

Ду́ло *ср.* оконечность ствола, трубы, дудки; отверстіе стрѣльнаго орудія, ружья, пушки. ‖ *Нег.* надувала, продувной парень, плутъ. **Ду́льце** *умал.* амбушюръ, отверстіе въ музыкальныхъ орудіяхъ, въ которое дуютъ, пищикъ, губникъ, мундштукъ. **Ду́льный**, къ дулу относящ. *Дульная часть орудій*, передняя оконечность ствола; средняя *вертлюжная*, задняя *виноградная* или *казенная*. **Ду́льщикъ** *м.* сверлящій стволы? Рабочій при кузнечн. мѣхѣ? **Ду́лить** *влгд.* пить, дудо́лить, дуди́ть. **Дулоцвѣ́тъ** *м.* дурной переводъ, растеніе Siphonanthus.

Дулпе́съ, **дульпе́съ**? *м. нег.* балбесъ или дурень, бестолковый.

Ду́ля *ж.* дерево и плодъ Pyrus communis, его назыв. также грушей и кукишемъ; послѣдняя даетъ плодъ кругловатый, первая большой и съ пережабиной; порода дули: бергамотъ, глива. ‖ *Тер.* долгая женская шуба. **Ду́лина** *ж.* дуля, въ знач. дерева. **Ду́левый**, къ дулѣ относящійся. **Дуле́вка**, наливка, винная настойка на дуляхъ. **Ду́льчатый**, видомъ похожій на дулю: округлый и продолговатый, съ пережабиной и болѣе толстымъ концомъ.

Ду́мать, **ду́мывать** что или о чемъ, мыслить, раз(по)мышлять, доходить своимъ умомъ, судить, заключать про себя; полагать, выводить, ожидать; намѣреваться, хотѣть; заботиться, печься. *Ду́мать съ кѣмъ*, совѣтоваться собща или замышлять. *Долго думать, тому же быть. Думай, не думай, тому же быть! Что больше думать, то хуже. Хоть сто лѣтъ думай, а лучше этого не выдумаешь. Долгая дума, лишняя скорбь. Думать хорошо, а отгадать лучше того. Думай, не думай, а сто рублей денги! Не много думано, да хорошо сказано. Сперва подумай, а тамъ и намъ скажи. Сперва думай, а вздумалъ (а надумался), такъ дѣлай. Думалъ дать, да раздумалъ опять. И не думано, и не гадано. А кто тебѣ велѣлъ думать?* отв. на умничанье. *Не ду́май взять, а думай отдать. Думали свѣжи, анъ все тѣ же. Думалъ такъ, передумалъ инакъ. Думай и о другихъ, не только о себѣ.* **Ду́маться** или **ду́мить** *мск. бзлч.* казаться, представиться, чу́диться, мниться. *Мнѣ думается, ужъ такъ ли это? Все думается что-то объ этомъ дѣлѣ*, и опасаюсь, гребтится мнѣ. *Мнѣ ду́митъ, онъ придетъ.* ‖ *Думаться всей семьей* или *всѣмъ сходомъ*, *пск.* обсуждать дѣло, совѣтоваться, думать съ другими. *Много думается, мало сбудется. Думается, что я хорошъ, не знаю, какъ люди похвалятъ. Много думается, да не все то сбудется! Не вздумаешь ли зайти? Вдумайся хорошенько въ это дѣло. Выдумалъ ли кто? До чего додумался? Что задумалъ? — ся? Надумавшись, молви. Обдумай путемъ. Придумалъ, да опять отдумалъ. Подумаютъ, ты пьянъ. Не передумывай; продумавъ ночь и раздумавъ, рѣшайся. Лучше сдумаемся вмѣстѣ.* **Ду́манье** *ср. длит.* **ду́ма**, *ду́мка*, *ду́мочка*, *ду́мушка* *ж.* дѣйствіе по знач. гл. ‖ *Ду́ма* *ж.* ‖ самый предметъ, что задумано, мысль, мечта, забота, что или о чемъ кто думаетъ, мыслитъ, что у кого на умѣ. *Домашняя дума въ дорогу не годится. Думы за горами, а бѣда (а смерть) за плечами. За своею думкою и самъ не поспѣешь. Не всяку думку при людяхъ думай. Баба съ печи летитъ, семдесятъ семь думъ передумаетъ! Думкою дурни богатѣютъ. Дурни и думкою богатѣютъ. Думѣ на счастье не поддавайся. Отъ думки съ ума сошелъ. Хмельной да сонный, не свою думу думаютъ. Солью сытъ не будешь, думою горя не размыкать. Трезваго дума, а пьянаго речь. На думахъ, что на вилахъ; на словахъ, что на саняхъ; а на дѣлѣ, что въ ямѣ! Дума кума, не лишитъ ума*, т.е. надоумитъ. *Одна дума, и та нейдетъ съ ума! Одна думка, одно и сердце.* ‖ Лирическое стихотворенье, въ родѣ балады. ‖ Собранье чиновъ, для какихъ либо дѣлъ. *Орденская дума*, обсуждаетъ достоинство представляемаго къ ордену. *Городская дума*, завѣдывающая, подъ предсѣдательствомъ головы, городскими дѣлами, хозяйствомъ. *Встарь* бывала *царская дума*, верховный совѣтъ изъ бояръ, окольничьихъ и думныхъ, подъ предсѣд. царя; *боярская* была въ междуцарствіе, подъ предсѣд. боярина; *земская*, была во время войны съ Польшей 1611, изъ бояръ и выборныхъ, для обсужденія земскихъ дѣлъ. **Ду́мичъ** *м. стар.* **ду́мецъ** болѣе уптрб. *ду́мцы* *мн.* мыслитель, умный человѣкъ; также ‖ выдумщикъ, изобрѣтатель; ‖ думный человѣкъ, совѣтникъ; ‖ соучастникъ, одномышленикъ, замышляющій собща. *Не князь грѣшитъ, а думцы наводятъ.* **Ду́мщикъ** *м.* **—щица** *ж.* **ду́мала** об. укорно или шутч. кто глупо умничаетъ. **Ду́мный**, къ думѣ относящ. ‖ Задумчивый, думающій о чемъ либо. *Думные люди*, *стар.* члены царской думы. *Д. дворянинъ*, *стар.* младшій членъ царской думы, засѣдающій ниже бояръ и окольничьихъ. *Д. дьякъ*, *стар.* главный писмоводъ царской думы; государственый секретарь. *Дѣло думное*, надо подумать объ немъ. *Это мнѣ думно*, по думѣ, по мыслямъ, *мск.* *Думаютъ думные люди*, думцы. *Пьяный да умный, человѣкъ думный.* **Ду́мчивый**, о дѣлѣ, случаѣ, требующій обсужденья, размышленья, разгадки; заставляющій призадуматься, опасаться, остерегаться. *Дѣло бы хорошо, да думчиво, какъ бы не ошибиться. Хороша бы присказка, да думчива.* ‖ О чл. мнительный, перѣшительный. **Ду́мникъ** *м. пск.* челов. задумчивый, молчаливый, угрюмый. **Ду́мчивость**, свойство, принадлежность думчиваго. **Ду́мствовать**, **думничать**, шуточ. засѣдать въ думѣ или въ какомъ совѣщательномъ управленіи.

Дуна́нъ монгол. *въ орнб.* торговлѣ, трехлѣтній киргискій баранъ; ‖ *спб.* теленокъ или жеребенокъ по четвертому году, трехлѣтокъ.

Дунгу́съ *м.* донгусъ.

Дунду́къ *м. каз.* бестолковый человѣкъ. ‖ *Смл.* коротышъ, толстякъ.

Дунду́ля об. *ряз.* болванъ, дылда, верзила, остолопъ, долговязый.

Дунове́ніе, **ду́нуть**, см. *дуть*.

Дунстъ *м.* **дуне́цъ** *спб.* нѣм. самая мелкая ружейная дробь, бусъ, мельчайшій бекасинникъ, 12-й номеръ дроби.

Ду́о *ср. нескл. муз. итал.* дуэтъ, двугласіе, двусогласъ, друголо́сная музыка, двуголо́ска.

Ду́пель *м.* нѣм. большой болотный бекасъ, лежанка (это подкопытникъ или гаршнепъ), молчанка, бѣлоку́прикъ. *Либо дупеля, либо пуделя. Либо дупеля влетъ, либо стрѣлка́ въ лобъ*, охотнич.

Дуплё, **дупло́** *ср.* **дупли́на** *ж.* пустота въ деревѣ, выгнившее нутро пня, лѣсины, голомени; отрубокъ съ дупломъ, напр. дымовая труба на черной избѣ *кстр.* скворешня *пск.* лагунъ *ниж.* нпр. ‖ *Тер.* плотный и глупый человѣкъ. *Дуплецо́* *умал.* *ду́пли́ще* *увел.*

Ударь обухомъ въ дерево, дупло само скажется. Дупло въ срубѣ не къ добру. У него дупло въ головѣ. На боку лежитъ дуплина-путина, середи дупла ярмарка? улей пчелъ, лежень. **Дуплово́й, дуплянóй**, къ дуплу относящ. **Дуплена́стый, дупли́(я́)стый, дупля́вый, дупля́ный**, въ чемъ дупло, что съ дупломъ. *Великъ пень, да дуплястъ, малъ копылъ, да коренастъ. Дуплястое дерево скрыпитъ да стоитъ, а крѣпкое валится.* **Дуплова́тый**, дуплястый, въ меншей степени. **Дупля́стость** и **дуплова́тость** ж. состоянье или качество по значенью прлгтльн. ***Дупле́цъ**, дуракъ, глупый человѣкъ. **Дупля́къ, дупляче́къ** м. **дупля́нка** ж. *сѣв.* **дупля́тка** *кур.* дуплястое дерево. *Великъ пень, да дуплякъ.* ‖ Лагунъ, труба, чилякъ, долбленая липовая кадочка, со вставнымъ дномъ; долбленый улей; такая жъ труба или дымволокъ на черной избѣ *нпр.* *Улей дупля́тка* или *дуплянка*, на́воротень, съ однимъ дномъ. (*стоянъ*, съ двумя). ‖ *Дупля́нка* или *ду́пленка*, родъ гриба, Agaricus volemus; также A. violaceus, голубецъ, синюха, свинуха, сыроѣжка (см. *грибъ*). **Дупляни́ца** ж. *пск. твр.* пташка? вьющая гнѣздо въ дуплахъ; ‖ грибъ, губа, трутъ, наростъ на дуплахъ. **Дупе́лька** ж. *нег.* **ду́пелка** *ярс.* **ду́пленка** *кстр.* дупляпка, долбленая, либо изъ дуплястаго обрубка цѣльная липовая либо осиновая кадочка, чилякъ или лагунъ, а иногда и квашня, дежа. **Ду́пленикъ** м. *пск. твр.* дикій, лѣсной медъ. **Дупли́ть** что, выбирать дупло, выдалбливать внутри чурбанъ. **Дупле́нье** ср. дѣйс. по гл. *Улья* **дупля́тся** *круглымъ долотомъ, на шестѣ.* **Дуплѣ́ть**, становиться дуплявымъ, выгнивать внутри.

Дупликáтъ, см. *дублетъ*. **Дупло́, дупля́стый** *нпр.* см. *дупле́*.

Дура́къ м. **ду́ра** ж. глупый человѣкъ, тупица, тупой, непонятливый, безразсудный. ‖ Малоумный, безумный, юродивый. ‖ Шутъ, промышляющій дурью, шутовствомъ. *Стоитъ дуракъ, на немъ колпакъ, ни шитъ, ни бранъ, ни вязанъ, а весь поярчатый?* сморчокъ. *Матушка рожь кормитъ всѣхъ дураковъ сплошь, а пшеничка—по выбору. У богатаго мужика, уроди Богъ сына дурака!* прокормитъ. *Чужой сынъ дуракъ, смѣхъ; а свой дуракъ, смерть (стыдъ)! У людей дураки, любо каки́ (вишь ты каки́! заглядѣнье каки́!), а наши дураки — вона каки! Старые дураки глупѣе молодыхъ. Отъ старыхъ дураковъ молодымъ житья нѣтъ. Жили старые дураки, поживутъ и молодые. Молоды́-тѣ дураки разумны каки — а стары дураки глупы каки! На дурака вся надежа, а дуракъ-то и поумнѣлъ! Нашелъ дурака! Поди, поищи другаго дурака! Дался тебѣ дуракъ! И дуракъ своей шкуры не продастъ. Ищи дурака, окромѣ (опричь) меня. На всѣхъ угождать, самому въ дуракахъ сидѣть. Емеля дурачекъ, Иванушка дурачекъ*, въ сказкахъ и поговоркахъ. *Мотря дура. Богъ даетъ, и дуракъ беретъ. Дураку законъ не писанъ. Дураку воля, что умному доля: самъ себя губитъ! Дураку счастье, умному Богъ дастъ!* нѣтъ его. *И дуракъ на дурака не находитъ* (или *не приходится*). *Большой руки́ дуракъ; невступно дуракъ; дура́къ съ замо́чкой; въ притруску, въ нагнетъ; отпѣтый дуракъ. Пьяный проспится, а дуракъ никогда. На худо и дурака станетъ. Дуракъ дурака высидѣлъ. Отъ черта крестомъ, отъ медвѣдя пестомъ, а отъ дурака ничѣмъ. Не дай Богъ съ дуракомъ, ни найти, ни потерять! Всякій дуракъ (И дуракъ) красному радъ. Дураку все смѣхъ на умѣ. Гдѣ два дурака дерутся, тамъ третій смотритъ. Свяжись съ дуракомъ, самъ дуракъ будешь. Дуракъ, кто съ дуракомъ свяжется. Дуракъ дуракомъ и тѣшится. Не ума набраться, съ дуракомъ связаться (подраться)! Съ дуракомъ смѣхъ беретъ, а горе тутъ. Изъ дурака и плачъ смѣхомъ претъ. Когда дуракъ уменъ бываетъ?* коли молчитъ. *Дуракъ не дуракъ, а съ роду такъ. Не дуракъ, а родомъ такъ. Посади дурака за столъ, а онъ и ноги на столъ. Дай дураку волю, а онъ двѣ возметъ. Дураку и въ алтарѣ нѣтъ спуску (не спускаютъ). Дуракъ по дуру далеко ходилъ. Пуля дура, а виноватаго найдетъ.* **Дураче́къ, ду́рочка** умал. **дура́шка, дура́нюшка** об. ласкат. **Дурале́й, дуранда́й, дуранда́съ, — сина, дуросте́ль, дурачи́на, дурачи́ща, дури́ща, ду́рень, дурашма́нъ, дурбе́нь** м. **дуру́ша, ду́рища, дуры́нда, ду́рица, дура́фья** ж. **дурня́шка, дурну́шка** об. дуракъ и дура, глупецъ, неразумный; глупый и самонадѣяный. *И дурень дурню розь. Радъ дуракъ, что дурня (дуру) нашелъ. Дурень и домъ сожжетъ, такъ огню радъ. Съ умнымъ сочтешься, а дурню, хоть подари, да прогони! Легко, что дурню по́дгору*, который не думаетъ о томъ, что тяжело будетъ вгору. *Нашего Бога дурень*, прозвище, вставленое запорожцами въ титулъ султана, въ писменомъ отвѣтѣ ему. ‖ *Дура́къ* и **ду́рка** или **дуру́шка** *ниж.* индейскій пѣтухъ и курица, канъ и канка, пыринъ и пырка, индюкъ и индюшка. *Дурка* (т.е. индюшка) *дурку и высиживаетъ.* **Дуранда́нъ, —чикъ**, фирюль, свистунъ, ржанка, коротконогій куликъ, прилетающій въ южныя губерніи большими стаями; на выгонахъ и по́жняхъ, поменше горленки. ‖ *Дура́къ* *дон.* тыква, тебека, каба́ка, га́рбузъ. ‖ *Ду́рка* *ярс.* женская шубейка. ‖ *Ду́рка, дуры́шка*, индюшка. ‖ *Дуракъ*, разсада безъ сердцевины, не дающая кочня; ‖ пустоцвѣтъ въ огурцахъ и въ другихъ растенх. съ отдѣльными тычинковыми (неплодными) цвѣтами. **Дурако́въ, ду́рневъ, дурале́евъ** *нпр.* ему принадлежащ. **ду́ринъ, дуры́ндинъ, дура́фьинъ** *нпр.* ей принадлежащ. *Сынъ дураковъ сроду таковъ. Дуракова семья свое гнѣздо.* **Дураки́, дурачки́** м. мн. или въ пять листовъ, картежная игра. **Дурачье́** ср. собир. *Дурачье набитое*, всѣ дураки дураками. **Дура́цкій, дурале́йскій, дура́ческій**, свойственный, приличный дуракамъ. *Дуракъ дурацкое и дѣлаетъ (вретъ). У дурака дурацкая (такая) и речь. Дурацкую голову и хмель не беретъ*, замѣчанье. *Лучше умная хула, чѣмъ дурацкая хвала.* **Дуракова́тый, ду́роватый, дура́соватый**, глуповатый, сбалмочный, бестолковый, диковатый. *Кто кого дуракова́тѣе*, *вѣд.* **дурачѣе? Дуркова́тый**, съ придурью. **Дура́с(ш)ливый**, шаловливый, кто дуритъ, дурачится. **Дурь** ж. глупость, блажь, шаль, бестолковые, бесмысленые, безразсудные слова́ или поступки. *Ду́рью*, самодурью, самодуромъ, не разсуждая и не слушаясь совѣта, упрямо и глупо. *Выбить изъ кого дурь*, отвадить отъ упрямства и глупостей, шалостей. *На него нашла дурь*, онъ сталъ глупъ или упрямъ, шаловливъ. *Напустить на себя дурь*, прикинуться простякомъ. *Продажная дурь*, водка. *Дурь на дурь не приходится. У всякаго своя дурь въ головѣ. Дурь-то изъ тебя повыколотятъ!* **Ду́рость** ж. дурь, въ знач. свойства; глупость, безразсудность или шалость, шаловливость. *На человѣческую дурость есть Божья премудрость. На всякую дурость умъ найдется. За глупость Богъ проститъ, а за дурость бьютъ. Молодость не безъ глупости, старость не безъ дурости. Умъ разбѣжался по дуростямъ. У празднества не живетъ безъ* **дуровства. Дурова́тость** ж. то же, въ меншей степ. **Ду́ростный**, глуповатый, дураковатый. **Дуро́мъ** нар. *орл.* не хорошо, не порядкомъ, какъ ни попало. ‖ *Сиб.* шутя, вшутку. *Я т'ѣ не дуро́мъ говорю*, дѣломъ, заправду. **Дури́ть, дурова́ть**, шутить, забавляться, играть; шалить, дурачиться, дѣлать шалости, глупости; причудничать, привередничать; блажить, проказить и сумасбродить. *Рѣка дури́тъ*, *сиб.* разливается въ половодье и яро бушуетъ. *Молодой дуритъ*,

старый пакости творитъ. Тому и пить, въ комъ хмель не дуритъ. Вольно дурить, чужихъ женъ любить! Безъ хлѣба не **дури́тся**, безлич. шалости, шутки и затѣи не идутъ на умъ. **Дурѣ́ть**, становиться дуракомъ, шалѣть, глупѣть, терять разумъ; сходить съ ума, бѣситься. **Дура́чить** кого, забавляться надъ кѣмъ, насмѣхаться, не подавая ему виду этого; тѣшиться, заставляя кого дѣлать глупости, обманывать или мистифировать. **Дура́ченье**, дѣйст. по гл. **Дура́читься**, дури́ть, дуровать, дѣлать глупости, шалости; прикидываться дурачкомъ, напускать на себя дурь; чуди́ть; быть шутникомъ, шутомъ. *Не дурачься, и такъ не уменъ.* **Дура́чливый**, охочій дурачить или —ся. **Дура́шливый**, дураковатый, съ придурью. **Дура́чество** ср. поступки того, кто дурачится; глупость, шаль, дурь; безразсудный поступокъ. **Дуры́ндиться**, упрямиться, капризничать. **Дура́ха** *ряз.* **дурни́ка**, растенье и ягода пьяница, голубика, гонобобель, гоноболь, Vaccinium uliginosum. ‖ *Дурни́к(ц)а, ниж.* белена или блекота. ‖ *Дура́ха, дура́шка* об. дурачокъ, дурочка. **Дурни́на**, *дурь, сиб.* негодная для корму трава, сорная трава, нпр. въ таёжныхъ лѣсахъ. **Дурма́нъ** м. ды́доръ, растенье Datura stramonium, коровякъ? гломуша, дурнишникъ, дурнопьянъ, бодякъ? водопьянъ, пьяные-огурцы, корюка? ды(у)доръ, шалѣй; (ошибч. *белена*, Hyoscyamus). *Сонный дурманъ*, сонная-одурь, Belladonna. *Дурману (белены) что ли ты объѣлся?* ошалѣлъ. ‖ Головная боль, особн. похмельна́я. ‖ Дуракъ, дурень, глупецъ. ‖ Порода крупныхъ, но не сладкихъ яблокъ; идутъ въ мочку. **Дурма́нный**, къ дурману относящ. **Дуркма́нъ**? *ниж.* раст. Xanthium strumarium, овечій-репейникъ, **дурни́чникъ**, м. залучникъ, зобни́къ. ‖ *Дурничникъ* же растеніе дурманъ, Datura. **Дура́нда** ж. сѣменные остатки, по выжатіи изъ нихъ масла; избоина, жмыхи. *Дура́нда конопляная, льняная, горчичная маковая.* ‖ *Прм.* неустоявшееся пиво или брага. *Есть, такъ въ тюрю вороти, нѣтъ, такъ въ* **дурандинники**; хлѣбъ съ макухой, дурандой. **Дурнопья́нъ**, белена, Hyoscyamus niger, а также дурманъ. **Дуропѣ́гій**, шальной, блажной. **Дурносо́пъ** *м. ярс.* дуракъ, бестолковый, глупый человѣкъ, упрямецъ, дѣлающій все самоду́ромъ. ‖ *Тмб.* неопрятный, неряха. **Дуросвѣ́тъ** м. обманщикъ, мошенникъ. **Дуропле́тъ, дуркоплетъ** *ж. кур.* пустоплетъ или глупый враль. **Дурно́й**, не хорошій, во всѣхъ отношеньяхъ; нескладный, некрасивый, безобразный; негодный, плохой; непріятный или гадкій. *Хорошъ мой другъ, да дуренъ (правды не говоритъ). Дурной товаръ. Онъ дуренъ лицемъ. Это дурная привычка. Здѣсь что дурно пахнетъ? Дурная болѣзнь*, тайная, нехорошая, французская, венерическая. *Дурна́я собака, сиб.* бѣшеная. *Дурно́й*, о человѣк. дурной нравственности; ‖ *юж. тмб. вят.* избалмочный или малоумный, сумашедшій. *Что дурно, что худо, все одно.* ‖ *Ду́рно, юж.* напрасно, безъ пути; ‖ даромъ, безъ платы. *Я у него дурно поработалъ, ничего не заплатили.* ‖ *Ду́рно, нар. вят.* **дуро́мъ**, шально́. *Дурно баско*, очень красиво, хорошо. ‖ *Мнѣ ду́рно*, меня тошнитъ, мутитъ, голова кружится, грозитъ обморокъ, нудно, морко́тно, зе́лено. **Ду́рно** сщ. ср. все недоброе, зло, вредъ, худо. *Всякаго ду́рна пасись.* **Дурне́хонекъ, дурне́шенекъ, дурны́мъ-дурне́хонько**, вовсе дурной или дурно, въ разн. знач. **Дурнова́тый**, дурной, въ меншей степени. *Мнѣ спалось дурнова́то, дурне́нько.* **Дурнова́гость** ж. принадлежность дурноватаго. **Дурногла́зый**, у кого дурной глазъ, призорливый, кто портитъ сглазомъ. **Дурнота́** ж. безобразіе, непригожество, некрасивость; качество или принадлежность дурнаго; ‖ тошнота, круженье головы́, рвота. **Дурно́тный**, къ дурнотѣ относящійся. **Дурни́ть** безлч. тошнить, нудить, гадовать. **Дурни́ца** *ж. кур.* что досталось дурно или даромъ, даровая вещь. *Эвти денги къ няму дурницей (дурничкой) пришли.* **Дурнопаху́чникъ**, вонючка, раст. Ferula asa foetida. **Дурны́шъ** м. **дурни́чка** ж. **дурны́шка** об. дурной собою, невидный, некрасивый челов. **Дуроло́па** об. дурандасъ, дуралей, дурында. **Дуроу́миться**, глупить, дурачиться. **Дуроу́мый**, глупый, либо сбалмочный. **Дурнѣ́ть**, становиться дурнымъ; болѣе о внѣшности, о лицѣ.

Дуръ с. м. твердый, веселый музыкальный ладъ, строй мажоръ. **Ду́рный**, относящійся ко строю или ладу дуръ, мажорный.

Дуть, ду́нуть, дува́ть, *дму* и *дую*; производить теченье воздуха; о воздухѣ же, образовать вѣтеръ, получать теченье. *Сѣверякъ дуетъ. Онъ дуетъ и тепломъ и холодомъ*, двуличенъ. *Не подуйте на насъ холоднымъ вѣтромъ!* не обижайте. *Дуть кому въ уши*, наговаривать, переносить. *Дуть однимъ духомъ*, не переводя духу. ‖ *Дуть стекло, дуть бутылки*, выдувать изъ плавленаго стекла. ‖ *Дуть соты, передувать медъ*, о пчелахъ, когда онѣ набираютъ кормовой медъ и относятъ его въ улей. *Дуть во весь духъ*, скакать на лошадяхъ, ѣхать во всю прыть. *Дуй его!* бей. *Дуй его горой!* бран. что бъ его раздуло, разнесло. *Дувалъ ли ты мѣхами? Дуть губы, сердиться. Пусть бы невѣстка и дура, только бы огонь пораньше дула! Богъ дунетъ—все будетъ! И куетъ, и дуетъ, самъ не знаетъ, что будетъ! Самъ куетъ, жена дуетъ, да Богъ вѣсть, что-то будетъ! Дуй не дуй, а великдень у порога. Дуй не дуй, не къ рожеству идетъ, къ великодню! Дуй не дуй, а и тебѣ придетъ карачунъ!* сказалъ цыганъ, оттирая носъ и уши. *Плохо дуть, какъ ничего не дадутъ. Хорошо дуть, какъ дадутъ. Погоди дуть, еще какъ дадутъ! Дуй бѣлку въ хвостъ, пока топорщится (ве́ртится)!* о бестолковомъ дѣлѣ. *Съ благовѣщенья огня не дуютъ*, дня прибыло. *Не чужой кусъ, и не дую въ усъ! Дуй во всю ивановскую! Дуй до горы: въ гору наймемъ, да подпряжемъ! Дуй, Дунька, подувай Акулька, считай разы!* пригов. ямщики по ухабамъ. **Ду́ться**, раздуваться, надуваться, пыжиться. ‖ Молча гнѣваться, сердиться, дуть губы и отворачиваться; ‖ гордится, спесивиться ‖ *Арх.* усердно работать; силиться, жилиться, прыжиться. *Вздуй огня. Пузырь вздулся. Вдувай воздухъ. Выдуй вонъ. Додуешься до потасовки. Задуй свѣчу. Онъ меня надулъ. Обдуй пыль. Отдуй его. Подуй еще. Поддуваетъ сысподу. Вѣтеръ передуваетъ песокъ. Придуло снѣгу къ забору. Продуваетъ насквозь. Раздуй самоваръ. Сдуй пыль. Я продулся. Не дуйся (не дмись) коровка, не быть бычкомъ! Не́почто дуться. Не отдуешься. Тереть пилою, дуться (гнуться) спиною.* **Дутье́** ср. дѣйст. по знач. гл. *Печь съ дутье́мъ*, горн. съ мѣхами; *безъ дутья́*, самодувная. *Ни дутьемъ бы ему отдуться*, нпр. изъ заговора. **Дунове́нье** ср. окнч. дѣйствіе по знач. гл. *дуть*. **Ду́тышъ, ду́тикъ** м. раздутая вещь, пузырь; стеклянная или металическая тонкая вещь, съ пустотою въ срединѣ, нпр. бусы, пуговицы нпр. ‖ человѣкъ полный въ лицѣ или вобще плотный коротышъ, толстячекъ. ‖ Кто много пьетъ, особено воду, квасъ, надувается питьемъ. ‖ Кто дуется, кто дуетъ губы. ‖ Гордый, надменный, спесивый челов. ‖ Растенье Oneus? ‖ Порода зобастыхъ голубей. **Дутча́тка** ж. растенье Porella. См. также *дмить*.

Духа́нъ м. *кавк.* мелочная лавка и шинокъ; на сальянск. промыслахъ, откупная рыболовная ватага. **Духа́нщикъ** м. хозяинъ духана; ‖ рыболовный откупщикъ.

Духъ м. бестѣлесное существо; обыватель невещественаго, а существенаго міра; бесплотный жилецъ недоступнаго намъ духовнаго міра. Относя слово это къ человѣку, иные разумѣютъ душу его, иные жъ видятъ въ душѣ только то, что даетъ жизнь плоти, а въ *духѣ* высшую искру божества, умъ и волю, или же

стремленье къ небесному. *Добрый духъ*, ангелъ, духъ свѣта, чистый; *злой духъ*, духъ тьмы, діаволъ, нечистый духъ. *Святой духъ*, третье лице Св. Троицы. *Духъ Божій*, благодать, вдохновенье, наитіе, откровенье. || Видѣніе, привидѣнье, тѣнь, призракъ, бестѣлесное явленье на землѣ. || Сила души, доблесть, крѣпость и самостоятельность, отважность, рѣшимость; бодрость. *У меня на это не станетъ духу.* || Отличительное свойство, сущность, суть, направленье, значенье, сила, разумъ, смыслъ. *Духъ вѣры христіанской. Его смущаетъ духъ суемудрія. Духомъ кротости, а не палкой по́-кости.* || Дыханье. *Дай перевести духъ. Бѣжалъ, захватило* или *заложило духъ.* Видимое дыханье, паръ выходящій изо рта. Въ этомъ знач. *духъ*, какъ жизнь, ниже *души́*; а въ высшемъ знач. *искры Божества*, *духъ* выше души и отличаетъ человѣка отъ животнаго. || Запахъ, вонь, уханіе. *Здѣсь рускимъ духомъ пахнетъ. Доселѣ рускаго духу слыхо́мъ не слыхано, видомъ не видано, а нынѣ рускій духъ въ-очью является. Онъ духу его не терпитъ.* || Горн. воздухъ, вдуваемый въ плавильныя печи. || Жаръ; *вольный духъ*, умѣреный жаръ въ печи, по выгребѣ жару или по испеченіи хлѣба; || *направленье въ людяхъ къ волѣ, свободѣ. *Испустить духъ*, умереть. *Горѣть духомъ*, быть исполнену ревности, усердія. *Быть на-духу́, итти на́-духъ*, исповѣдываться. *Собраться съ духомъ, придать кому духу*, смѣлости. *Есть душокъ, мясо съ душко́мъ*, испорчено, протухло. *Онъ съ душко́мъ*, о челов. гордъ, упрямъ, своенравенъ, непокоренъ. *Хватить стаканъ душкомъ, ду́хомъ*, разомъ. *Быть въ духѣ, не въ духѣ*, быть хорошо или дурно настроену, расположену, быть веселу или скучну. *Скакать во весь духъ. Вѣтеръ духами* и зо́рями *арх.* голмянами, шквалами, порывами. || При ѣздѣ на оленяхъ, у самоѣдовъ, *малый духъ*, до 7 верстъ; *большой*, до 40. *Ѣхать на духа́хъ, кмч.* ѣхать на собакахъ по такому мѣсту, гдѣ много звѣря, отчего собаки, почуявъ его, внезапно бросаются опрометью за звѣремъ, въ сторону. *Ни духу*, ничего, нисколько, ни слѣду, ни тѣни. *Духомъ, душко́мъ*, за одинъ духъ, безъ передышки, борзо, прытко, живо, скоро, тотчасъ, мигомъ. *Человѣкъ съ духомъ*, стойкій, смѣлый, храбрый; *чл. съ душкомъ*, упрямый, своенравный, самолюбивый. *Соломку жуемъ, а душокъ не теряемъ. Переводить духи́*, переносить, пересказывать, наушничать. *Забрать духъ*, о звѣрѣ, почуять охотника, или о собакахъ, почуять звѣря. *Гончія на духахъ понесли. Ду́хи*, бесплотныя существа; **духи́** *мн.* благовонія, пахучія вещества и снадобья, особ. искуствомъ изготовленыя. || **Духи́** и *ды́хи мск.* ноздри, вобще дыхательные пути, особ. у лошади. *Какъ святымъ духомъ взято. Какъ на духу всю правду выскажу. На духу сказано, такъ знай про себя. На духу сказано, такъ знай грудь да подоплека. Постись духомъ, а не брюхомъ! Началъ духомъ, а кончилъ брюхомъ. Со страху духъ захватило. Подымешься, духъ захватитъ; опустишься, обухомъ хватятъ! Не переведя духу, дальше воротъ не добѣжишь. Ни слуху, ни духу. Ни слуху, ни помину. Ни слуху, ни духу, ни вѣстей, ни костей. Ни ху́ху, ни ду́ху, ни третьяго тепла! Духомъ сдѣлаю*, скоро. **Духо́вный**, бесплотный, нетѣлесный, изъ одного духа и души́ состоящій; все относящееся къ Богу, церкви, вѣрѣ; все относимое къ душѣ человѣка, всѣ умственыя и нравственыя силы его, умъ и воля. || Относимый къ духовенству и званію этому. *Духовное родство пуще плотскаго. Духо́вный отецъ*, духовни́къ, у кого исповѣдуешься. *Духовный сынъ, дочь*, кто бываетъ на исповѣди, въ отнош. къ своему духовному отцу. *Духовное завѣщанье* или *грамота, стар.* отказна́я, либо завѣщанье или **духо́вная** *ж.* писменое, законно составленое распоряженье о добрѣ, имуществѣ своемъ, на случай смерти; послѣдняя воля. *На счастье — ни духовной, ни крѣпости.* **Духо́венъ** *пск.* тотъ, кто въ тяжкой болѣзни уже напутствованъ Св. Тайнами ко смерти. *Духо́вно*, или *црк. духо́внѣ* нар. бесплотно, бестѣлесно, однимъ духомъ, умствено или мыслено; духовными очами, либо чувствами. **Ду́ховъ-день**, праздникъ сошествія Св. Духа, на другой день пятидесятницы; воскресный день въ народѣ зовутъ *троицею* и троицынымъ днемъ; а понедѣльникъ *духовымъ-днемъ*. **Духово́й**, относящ. къ дыханію, къ воздуху, или къ запаху. *Духова́я жила*, гортань, вѣрнѣе дыхательное горло. *Духовая музыка*, противополагается струнной: звуки издаются отъ вдуванія воздуха. *Духовая труба* или *духовая колода*, положеная для проводки воздуха, поддувная труба. *Духовое ружье*, которое стрѣляетъ силою сжатаго воздуха. *Духова́я рыба, мясо* или *овощъ*, изготовленые въ пару́, въ закрытомъ или замазаномъ сосудѣ. *Духово́й виноградъ, астрх.* порода нѣжнаго, пахучаго винограда, потребляемаго на мѣстѣ. **Духови́къ** *м. юж.* ливеръ, гусакъ, осе́рдье, корене́цъ, грудныя нутрености говяда. **Духовска́я** *недѣля*, троицкая, зеленая. *Духовская трава́*, бывшая въ троицынъ-день въ церкви; ею крестьяне подкуриваютъ скотъ въ падежъ. **Духовско́й** *ниж.* единовѣрческой, благословенной церкви, отъ Духова-монастыря. **Духо́вность** *ж.* сост. духовнаго; || духовная часть, вѣдомство. **Духови́на, духови́нка**, *—ночка ж. пск.* часокъ, минутка, мигъ. **Духота́** *ж.* **ду́хонь** *ж. пск.* **души́ща** *м. сиб.* вонь, сильный противный запахъ; || спертый, душный воздухъ, наполненый удушливыхъ испареній; || жаркій, тяжелый воздухъ, знойная пора. **Духовщи́на** *ж. собир.* раскольничій толкъ беспоповщины. **Духове́нство** *ср. собир.* сословіе священно-и церковнослужителей; церковная іерархія; вобще люди духовнаго сана. *Бѣлое духовенство*, не монашествующее; *черное*, принявшее обѣтъ монашества. **Духовни́къ** *м.* духовный отецъ, исповѣдникъ, священникъ, коему исповѣдуются въ грѣхахъ своихъ. *Отъ духовника да отъ лекаря не таись.* || *Ниж-сем.* духовный сынъ. || *Кур.* душни́къ или отдушникъ въ печи. **Духовни́ца** *ж. стар.* строенье для разныхъ церковныхъ принадлежностей. **Духовнико́въ**, лично ему принадлежащій; **духовни́чій**, ему, имъ свойственый. **Духмя́ный, душмя́ный** *пск.* **духови́тый** *тул. вор. ряз.* душистый, пахучій. *Весна духовита, лѣто душно.* **Духобо́рецъ, духобо́рникъ** *м.* отвергающій божественость Св. Духа; толкъ раскольниковъ беспоповщины, отвергающій всѣ догматы вѣры и установленія церкви, принимающій одну только духовную молитву. **Духобо́рческій, духобо́рническій**, къ духоборникамъ относящійся. **Духобо́рный**, къ **духобо́рству**, къ ереси этой относящ. **Духобо́рствовать**, держаться ереси этой. **Духови́децъ, — дица**, кто видитъ ду́ховъ, видѣнія, привидѣнья. **Духовла́стный**, властный надъ ду́хами. **Духовноуче́бный**, къ духовному ученью или училищамъ относящійся. **Духовѣ́децъ** *м.* познающій духъ, духовное значенье, душевныя тайны. **Духомѣ́ръ** *м.* снарядъ для измѣренья густоты воздуха, вдуваемаго въ плавильную печь. **Духосло́віе**, наука о духовныхъ существахъ, пневматологія.

Дучка *ж. юж.* лунка, ямка, углубленье, дыра. **Дуча́й** *м. занд.* вечея.

Душа́ *ж.* (*) бесмертное духовное существо, одареное разумомъ и волею; въ общемъ знач. человѣкъ, съ духомъ и тѣломъ; въ болѣе тѣсномъ: || человѣкъ безъ плоти, бестѣлесный, по смерти своей; въ смыслѣ же тѣснѣйшемъ: || жизненое существо человѣка, воображаемое отдѣльно отъ тѣла и отъ духа, и въ этомъ смыслѣ говорится, что и у животныхъ есть душа. || Говоря *душа*, въ знач. человѣка, разумѣютъ иногда людей обоего пола, либо только

(*) *Духъ* и *душа* отдѣлены здѣсь въ разныя статьи только для удобства пріисканья производныхъ.

мужескаго, *душу ревижскую*, что собственно означаетъ человѣка податнаго состоянія. ‖ *Душа* также душевныя и духовныя качества человѣка, совѣсть, нутреное чувство нпр. *Душа есть бесплотное тѣло духа*; въ этомъ знач. *духъ* выше *душй*. *Ни душй нѣтъ дома. Горожане — жители, а селяне дýши. Человѣкъ съ сильною, слабою душой*, или просто *сильная, слабая душа. Взять что нá-душу*, на совѣсть; принять въ чемъ клятву, присягу; ручаться. *Взять грѣхъ нá-душу*, сдѣлать что самоуправно, принявъ на отвѣтъ. *Въ немъ много душй, въ его сочиненіяхъ много душй*, чувства. *Быть душою бесѣды*, главнымъ двигателемъ ея. *Душá-человѣкъ*, прямой и добродушный, откуда и привѣтъ: *душа моя. У него сто душъ*, онъ владѣетъ имѣньемъ сó-ста крестьянами. *Родовыя души*, населеное родовое, наслѣдованое имѣнье. *Прописныя дýши*, пропущеныя въ народной переписи. *Мертвыя дýши*, люди умершіе въ промежуткѣ двухъ народныхъ переписей, но числящіеся, по уплатѣ податей, налицо. *Отдать Богу душу*, умереть. *Положить за кого душу*, пожертвовать жизнію. *Заложить за кого душу*, ручаться въ важномъ дѣлѣ. *Искать чужой душй*, хотѣть погубить ближняго. *На душѣ легко, тяжело*, спокоенъ и веселъ; озабоченъ и грустенъ. *У меня душа не на мѣстѣ*, боюсь, тревожусь. *Отвести на чемъ душу*, отдохнуть, утѣшиться чѣмъ. *Отпусти душу на покаянье*, не губи напрасно, дай пожить. *Жить съ кѣмъ душа въ душу*, мирно, дружно, любовно. *У меня дѣло это на душѣ лежитъ*, совѣсть упрекаетъ или забота не даетъ покою. *Это на твоей душѣ*, ты виноватъ, дашь за это Богу отвѣтъ. *Покривúть душой*, поступить противъ совѣсти. *Вертѣть душою*, отлыгаться. *Затаить что въ душѣ*, держать въ тайнѣ. *Душа замираетъ*, лишаюсь чувствъ, памяти, теряю сознанье. *На душѣ мутитъ, съ душй тянетъ*, тошнитъ, нудитъ, дѣлается дурно; *съ душй скинуло*, вырвало. *Душа не принимаетъ этого*, не могу ѣсть, противно. *Душа мѣру знаетъ*, ѣшь и пей сколько хочется. *Радъ душой, отъ души*, искрено, сердечно. *Онъ отъ нея безъ душй, она въ немъ душй не слышитъ, не чаетъ*, безумно, безотчетно любитъ его. *Это мнѣ по душѣ*, по желанью. *Скажи по душѣ*, по правдѣ. *Въ чемъ* или *чуть душа держится*, едва, еле живъ. *Онъ такъ и вьется, такъ и лѣзетъ въ душу*, льститъ, обольщаетъ. *У него за душой ничего нѣтъ*, вовсе бѣденъ. *Душа вонъ!* божба, клятва. *Душа тѣлу (плоти) спóрница. Плоть душѣ вóрогъ. Грѣшное тѣло и душу съѣло! Душѣ съ тѣломъ мýка. Ни душѣ поминовенья, ни тѣлу погребенья*, не покинулъ. *Душа прохладу любитъ, а плоть паръ*, т. е. плотское. *Не тужи по головѣ: душа жива! Душа всего дороже*, или *душа завѣтное дѣло. Свѣтъ во храминѣ отъ свѣчи, а въ душѣ отъ молитвы. Душа душу знаетъ, сердце сердцу вѣсть подаетъ. Мужъ да жена одна душа. Мужъ голова, жена душа. Душа съ душой бесѣдуетъ. Покуда душа жива. Хоть шуба овечья, да душа человѣчья. Кабы не зубы да губы, такъ бы и душа вонъ. Хлѣба съ душу, денегъ съ нужу, платья съ ношу. Живъ Богъ—жива душа моя* (или: *жива правда, надéжа моя*)! *Душа не сосѣдъ: пить-ѣсть проситъ* (или: *отъ нея не уйдешь*, отъ совѣсти). *Душа не стерпитъ, такъ сердце возметъ. Хоть мошна пуста, да душа чиста. Не стой надо мной, какъ чертъ надъ душой! Отпусти душу на покаянье! Не мучь христіанской душй до вѣку (смерти). Покривилъ ты душой. Не пожалѣлъ ты души своей! Душа Божья, голова царская, спина барская. Одна душа, и та не хороша! Какъ нѣтъ души, такъ что хо'шь пиши! Мастеровой не худъ, да въ душѣ плутъ. Душа христіанска, да совѣсть цыганска! На всякую душу* (на долю всякаго) *Богъ зараждаетъ*, хлѣба. *Радъ бы душой, да хлѣбъ-этъ чужой. Своя душа не холопъ*, себя жаль. *Душа, что въ вѣникѣ, а голосъ, что въ теремѣ. У нѣмца (француза) ножки тоненьки, душа коротенька. Душа пузыри пускаетъ*, отрыгается. *Душа съ Богомъ бесѣдуетъ. Свищи, душа, черезъ носъ!* спп. *Въ сватовствѣ спрашиваютъ не о душѣ, а о душахъ. Это дѣло у меня на душѣ* (или *на совѣсти*). *Это мнѣ нá-душу легло. Что-то на душѣ тяжело. Отъ души, душою радъ. Въ чужую душу не влѣзешь. Чужая душа потемки (теменъ боръ). Человѣка видимъ, а души (ума*, т. е. что на умѣ) *не видимъ. Сколько душѣ угодно. Есть все, что угодно душенькѣ. Душа не примаетъ, а глаза все больше просятъ. Сторонись, душа, оболью!* гов. пьяница, поднося чару ко рту. *Шелъ я мимо Петровска, видѣлъ дѣло таковско: головы разбиты, брюха вывалены, душу въ рай несутъ, тѣло въ край везутъ?* снопы. ‖ *Душа* назыв. также ямочка на шеѣ, надъ грудною костью, подъ кадыкомъ; тутъ, по мнѣнію народа, пребыванье душй. *Душá* или *дýшка*, въ скрипкѣ, подставка внутри, распорка. ‖ *Душа въ перѣ*, сухой мозжечокъ. *Голову отрѣжу, душу выну, дамъ пить, станетъ говорить?* очинка пера. **Дýшка** умал. *Женушка душка, любитъ мягкую подушку*. ‖ Часть шеи противъ глотки и пониже; самая ямочка на горлѣ; въ мѣхахъ, эта же часть мѣха, изъ коей и подбираются **дýщатые** *мѣха*; *душка*, въ птицѣ, грудинка къ переду, гдѣ грудная косточка, *вилка*, и самая кость эта (*дужка?*). ‖ Нашиваемые на черевьи (бѣлые) бѣличьи мѣха черные кончики хвоста и ушкá. ‖ *Дýшка* или **душúца**, растеніе Origanum vulgare (отъ *душúстый*), материнка, зеновка, ладонка, лѣсная-мята, боровая душица, блошница, душмянка, синявка, дрокъ? духовой-цвѣтъ. *Малая душица*, Calamintha Clinopodium, пахучка, василечки, шаружникъ, постельница, материнкъ. *Маткина-душка*, раст. Viola odorata, душистая фіалка. **Душкú** м. мн. юж. растенье базиликъ, Ocymum basilicum, душистые-васильки. **Душúна** м. арх. духъ, вонь, духота отъ гнили. *Душóнка*, унизит. жалкая или низкая душа. **Дýшенька, дýшечка** умал. душа; привѣтъ и ласка, **душáрка, душáтка, —точка**, милочка, любимый человѣкъ. ‖ *Душечкой* зовутъ (прс.) денную бабочку, мотылька. **Дýшенькинъ, дýшечкинъ** нпр. душенькѣ принадлежащ. **Душьé** ср. ниж. горло, душка. **Душéвный**, къ душѣ относящійся, ей свойственый; нравственый, относящійся до сердца; искреній, сердечный, задушевный. **Душéвное** или **душéвно** ср. прм. подушное, подать. **Душéвенный** м. кал. духовникъ, духовный отецъ. **Душúть**, по двоякому знач. сл. *духъ* (дыханье и запахъ): удушать, задушать, давить за горло, не давая дышать, или наполнять воздухъ чѣмъ либо удушливымъ, затрудняя тѣмъ дыханье; ‖ наполнять духами, курить или окроплять ими. *Прóсвѣту-взнику не даетъ, такъ* **душмá** *и душитъ! Душеный товаръ*, маринованый. *Душеная птица, дичь*, ловленая силкáми. **—ся**, стрд. и возв. по смыслу речи, въ обоихъ знач. *Лиса выдушила, передушила куръ. Додушили его до нéльзя, придушили; задушили вовсе. Онъ надушился, продушился духáми. Отдушúться*, кончить. *Подути еще*, спрыски духами. *Раздушился мускусомъ. Удушить кого петлею.* **Душéнье** ср. дѣйствіе по глг. **Душнúть** волгд. распускать дурной запахъ, вонь; ‖ *сплетничать. **Душнѣ́ть**, становиться душнымъ, жаркимъ. **Душúстый**, пахучій, благовонный, духмяный, душмяный, духовитый. **Душúстость** ж. принадлежность, свойство душистаго, пахучесть. **Душнúкъ** м. или *душничóкъ*, всякаго рода отверстіе для пропуска воздуха, холода и тепла; вѣтренка въ окончинѣ; отдушникъ въ печи; дыра въ литейной формѣ, для выпуска воздуха. ‖ Скляночка для духовъ, флакончикъ.

‖ *Влгд.* пареные рыжики. **Душеви́къ** м. раст. московскій-чаберъ, Calamintha Acinos. **Душни́ца**, **—ни́чка** ж. скляночка или сосудецъ, флакончикъ для духо́въ; или попури, подушечка съ душистыми травами. **Душни́чать** *кур.* жить роскошно, торовато, съ затѣями. *Ты душни́чаешь, а и́ншему ѣсть нечего. Станешь душни́чать, ано сразу подсѣчешься (подойдешь).* **Душмя́нка** ж. *арх.* (*душмяный*) душки́, растенье базиликъ; ‖будра, кошачья мята, Nepeta glechoma. ‖*Тер.* души́ца, ду́шка, растенье Origanum vulgare. ‖Герань, разныхъ видовъ. ‖Chamaecyparis nutkaensis, душное-дерево. **Ду́шный**, о воздухѣ запахѣ: густой, спертый, нечистый или вонючій, знойный, удушающій, тяжелый для дыханья. ‖*Ол.* душистый, пахучій. **Душно́й** *сиб.* задхлый, порченый, гнилой, кислый, съ душкомъ, тухлый, вонючій. ‖*Душны́я дрова, сар.* въ коихъ много духу, жару. ‖*Душно́е-дерево, душно́й-лѣсъ*, пахучее хвойное дерево руской Америки, душмянка, идетъ на кораблестроенье. **Душно** нар. *пск.* душевно, усердно, отъ души́. *Душно прошу тебя.* **Душнова́тый**, душный, но въ меншей степени. **Душнота́** ж. духота, спертый или нечистый воздухъ; жара. **Душнова́тость** ж. принадлежность душноватаго, свойство. **Душевре́дный**, вредный для души, **душепа́губный**, погубляющій душу; или ‖опасный для жизни человѣка, душевре́дный *сиб.* убійственый. **Душевре́дность** ж. свойство душевреднаго. **Душевре́дство** ср. причиненье вреда душѣ, или жизни, тѣлу; въ перв. знач. *всякое нарушенье человѣкомъ совѣсти душевредство.* **Душевре́дствовать**, **— вре́дничать**, **душевре́дить**, поступать душевредно; итти противъ совѣсти, вѣроломничать. **Душевре́дникъ** м. **— ница** ж. **душевреди́тель** м. **—ница**, наносящій вредъ своей или чужой душѣ; ‖посягающій на жизнь; вѣроломный, облыжный человѣкъ. **Душегрѣ́йка**, **душегрѣ́я**, тѣлогрѣйка, короткая женская одежда разнаго покроя, сборчатая и *бол. ч.* безрукавая. **Душегу́бъ**, **душегу́бецъ**, **душегу́бникъ** м. **душегу́бница**, **душегу́бица** или **душегу́бка** ж. убійца. ‖*Душегу́бка, юж.* малый ботничокъ, однодеревка, долбушка. **Душегуби́тельный**, погубляющій душу; **душегу́бный**, то же; ‖смертоносный, лишающій жизни. **Душегуби́тель** м. **— ница** ж. погубляющій душу. **Душегу́бствовать**, изводить людей, умерщвлять, убивать. **Душегу́бство** ср. дѣйст. по гл. убійство; дѣйствія вредоносныя тѣлу или душѣ. *Сватовство — душегубство.* **Душелюби́вый**, человѣколюбивый. **Душепа́рный** *напитокъ*, **душепа́рка** ж. варенуха, родъ глинтвейна, изъ водки, меду, корицы, гвоздики и фіалки; подавалась горячая, еще въ началѣ этого вѣка. **Ду́шепита́тель** м. **— ный** прл. питающій душу; **душеживи́тель**, **— ный**. **Душеполе́зное** *чтенье, увѣщанье.* **Душеприка́щикъ** м. **— щица** ж. исполнитель послѣдней воли покойника, по порученью его, по назначенью правительства; **—ковъ**, **—цынъ**, ему, ей принадлежащ. **Душеприка́щичій**, имъ свойственый. **Душерастли́тельный** *примѣръ*, **душетли́тельный**, **душетлѣ́нный**, развращающій душу. **Душерастли́тель**, **— ница** ж. или **душетли́тель** м. **—ница** ж. растлѣвающій, развращающій человѣка. **Душесло́віе**, наука о душѣ, ученье о сущности и свойствахъ души, психологія. **Душесло́вный**, душежизненый, психологическій. **Душесло́въ** м. психологъ. **Душеспаси́тельный**, служащій къ пользѣ, спасенью души́. **— тель**, **—тельница**, спасающій душу. **Душеубі́йца** об. душегубитель, —ница. **Душеубі́йство** ср. душегубительство. **Душеубі́йственый**, губительный. **Душехи́щникъ** м. **— хи́щный** прл. похищающій ду́ши. **Душецѣле́бный** или **душецѣли́тельный**, служащій къ исцѣленью души́.

Ду́ша ж. **душъ** м. фриц. холодныя обливанья, обдача струей воды́.

Дуэ́ль м. единоборство, поединокъ; вобще принято называть дуэлью условный поединокъ, съ извѣстными уже обрядами, по вызову. **Дуэ́льный**, къ поединку относящійся. **Дуэли́стъ** м. единоборецъ, поединщикъ, болѣе въ знач. задиры, драчуна; бретеръ.

Дуэ́тъ м. двуголосная музыка, двуголоска, на голоса́ человѣческіе или для музыкальн. орудій. **Дуэ́тный**, къ дуэ́ту относящійся.

Дщерь, **дщи́** ж. *црк.* дочь.

Ды́бать *арх. прм.* ходить безъ цѣли, шататься *Кто мимо оконъ дыблетъ? По южн. ды́баетъ.* ‖Ходить съ трудомъ. *Черезъ велику силу дыбаю.* ‖Становиться на дыбки, на пальцы; на ноги. *Что дыбаешь, аль не досягнешь? Нашъ по́ползень сталъ ды́бать.* **Ды́бить** что, вздымать стойкомъ, становить. **—ся**, становиться дыбомъ, на дыбы, вздыматься на концы пальцевъ; о животномъ, на заднія ноги; о вещи, становиться стойкомъ, стоймя, торчмя. **Ды́бленье** ср. вздыманье на дыбы. **Дыбѣ́ть**, дыбиться, гов. о неживомъ. *Во́лосъ дыбѣетъ отъ ужаса.* **Ды́ба** ж. рель, рели, ко́злы; лѣса для подъема тяжестей; ‖висѣлица; *стар.* устройство для пытки. *На дѣлѣ правъ, а на дыбѣ (на пыткѣ) виноватъ.* **Дыбы́** ж. мн. *смл.* столбъ подъ журавецъ у колодца, разсоха, баба. *Стать на дыбы́ или дыбы́ стоять, ходить на дыбкахъ*, **ды́бомъ**, о животн. на заднихъ ногахъ, поднявшись на заднія ноги; о челов. на цыпочкахъ, на пальцахъ; ‖*упрямиться, упорно стоять на своемъ. *Волосъ дыбомъ сталъ. Раздумаешь умомъ, такъ волосы дыбкомъ! У тетки Василисы дыбомъ во́лосы свилися.* **Дыбки́** *ходить, ды́бо́чки, ды́бушки*, говр. о дѣтяхъ, подыматься на ноги. **Дыбо́къ** *лошади*, курбетъ. **Дыбу́нъ**, кто поднялся на дыбы; медвѣдь. ‖*Арх.* топкое болото, непроходимая трясина (*выбунъ?*). ‖Толкунъ, толчея, ки́пень, бурунъ. **Дыбушо́нокъ** м. ребенокъ начинающій ходить. *Малъ мала менше, все дыбуша́та!* **Дыбли́вый**, охочій ходить дыбомъ. *У него во́лосъ дыбливъ*, же́стокъ, дыбы торчитъ. **Ды́бистый**, стоячій, крутой, отвѣсный. *Дыбистыя скалы́, кру́чи, про́пасти.* *__Дыбова́тый__ *человѣкъ*, упорный, упрямый или своенравный. **Ды́бальница** ж. *арх.* бездонница, топкое и жидкое болото.

Дыгать *прм. сиб.* гнуться, шататься, качаться, колебаться подъ тяжестью, сдавать подъ гнетомъ или напоромъ, не устаивать, не сдерживать. *Стойка ды́гаетъ. Подъ кулемъ станешь дыгать*, подламываться, присѣдать. ‖*Двошить, дышать, быть чуть живу; шевелиться, вздрагивать. *Что лошадка твоя? Чуть дыгаетъ.*

Дыгы́лъ, **дыгыль** м. *сиб.* монгольская шуба.

Дыдоръ м. *пск.* растенье дурманъ.

Дылда об. рослый, поджарый и неуклюжій челов; верста, оглобля, жердяй, лы́зла. **Ды́лдить**, гов. о взросломъ человѣкѣ: неуклюже ломаться или нѣжничать, ребячиться; дурить за одно съ малыми ребятами, не заниматься дѣломъ, повѣсничать.

Дылка́-дать? *прм.* (*тылка́?*) дать тягу, лытка́, драла, спятиться, улизнуть, удрать, убѣжать отъ трусости.

Дыль? ж. *сар.* мучное, хлѣбное, крахмальное вещество въ зернѣ. *Въ мукѣ много отрубей, да мало дыли.*

Дыльница ж. *арх.* дойльница, дойни́ца, дойни́къ, подо́йникъ.

Дыля́ть *смб.* хромать, ковылять. *Заяцъ дыляетъ*, попрыгиваетъ.

Дымъ м. летучее вещество, отдѣляющееся при горѣніи тѣла; улетающіе остатки горючаго тѣла, при разложеніи его, на воздухѣ, огнемъ. ‖Очагъ; ‖курево; ‖домъ, изба, дворъ; ‖семья или тягло. *Съ дыму по денгѣ — на большой очагъ станетъ. Нѣтъ дыму безъ огня. Нѣтъ огня безъ дыму. Ни огня безъ дыму, ни дыму безъ огня. И по дыму знать, что огня нѣтъ! Гдѣ дымъ, тамъ и огонь (а гдѣ квасъ, тамъ и гуща). Хоть малъ огонекъ, а все дымъ виденъ. Огонь безъ дыму, человѣкъ безъ ошибки (безъ*

грѣха) не бываетъ. Много дыму, да мало пылу. Худо, какъ печь дымитъ; худо, какъ и толсто сложена. Ѣхалъ было мимо, да завернулъ по дыму. Дымно, да сытно (да тепло). Тепло любить, и дымъ терпѣть, отъ курныхъ избъ. *Бестыжихъ глазъ и дымъ не-йметъ. Брань не дымъ, глаза не ѣстъ. Домъ пахнетъ дымомъ, гробъ ладаномъ. Отъ хозяина, чтобъ пахло вѣтромъ, отъ хозяйки дымомъ. Дымъ съ чадомъ сошелся,* бранчивая чета. *Такой содомъ, что дымъ (пыль) коромысломъ (столбомъ). По дыму на банѣ пáру не угадаешь. На Благовѣщенье подъ дымомъ не сидятъ,* не готовятъ горячаго и выходятъ спать въ сѣни и клѣти. *Дымъ клубомъ—къ ненастью. Дымъ безъ вѣтру къ землѣ, ко снѣгу (лѣтомъ къ дождю); дымъ столбомъ, къ ведру. Дымъ столбомъ, къ морозу. Дымъ столбомъ, къ вёдру, къ морозу; дымъ вóлокомъ, къ ненастью. Разложить дымъ,* курево. *У насъ счетъ по дымамъ,* по избамъ. *Платить дань* или *пóдать съ дыму. Ленъ сушенъ на двухъ дымахъ,* двою, въ двѣ топки. **Землянóй-дымъ, дымя́нка, ды́мница** ж. растенье Fumaria officinalis, чистякъ, полевая рута, копорышъ. ‖ *Ды́мница,* дымволокъ, деревянная труба на черныхъ избахъ; ‖ коптѣлка, коптильня, окурня́я. ‖ *Кстр.* селенье, деревня. **Ды́мный**, продымленый; дымящійся; полный дыму; ‖ туманный, или покрытый густыми испареньями, будто дымомъ. *На него и глядѣть дымно* или *пыльно!* роскошно, не по достатку живетъ. **Дымнова́тый**, то же, въ меншей степени, или въ знач. хотя и не очень, а все таки дымный. **Дымне́некъ**, дымноватъ; **дымне́хонекъ, дымне́шенекъ**, вовсе, весма дымный. **Дымовóй**, къ дыму относящійся. *Дымовая труба; дымовая копоть. Дымовóе оконце,* волоковое, дымволокъ въ стѣнѣ, въ черной избѣ. **Дымовóе** ср. пóдать съ дыму или со двора, подвóрное; ‖ курнóе, тепловóе, плата на постоялыхъ дворахъ, за тепло, за постой. **Ды́мчатый**, съ виду или цвѣтомъ похожій на дымъ; сѣрый, дикій, мышастый, голубой. *Дымчатый топазъ,* горный хрусталь темной воды. **Дыми́стый, дымли́вый, дымя́чій**, дымящій, дающій много дыму. **Ды́мка** ж. крепъ, прозрачная, рѣденькая шелковая ткань, нѣсколько курчавая. **Дыму́шка**, избенка, избушка, лачужка, хатёнка. **Ды́мковый** и *дымчатый*, сдѣланый изъ дымки. **Ды́мникъ**, отверстіе въ потолкѣ, въ стѣнѣ черной избы, для выходу дыма; дымовое оконце. ‖ Дымница, деревянн. труба надъ дымовымъ окномъ, дымволóкъ. ‖ *Сиб.* черная, курная изба. ‖ *Сиб.* окуръ, курево изъ гнилушекъ, у звѣриной норы, для выкурки звѣря. ‖ *Орнб.* верхняя войлочная полсть кочевой кибитки, закрывающая круглое отверстіе для выхода дыма. ‖ *Пск.* сватебный обрядъ: родители невѣсты ѣдутъ смотрѣть женихово хозяйство. **Дыма́рь** м. *юж.* печная труба, плетневая, камышевая, обмазаная глиною. **Дымовни́къ** м. печная труба или раздѣлка, самый переходъ изъ печи въ трубу. **Ды́мсель** м. *морс.* парусъ или растянутое полотно передъ трубою на суднѣ, для защиты отъ дыму. **Дыми́ть**, производить дымъ, распускать его. *Печь дыми́тъ,* пускаетъ дымъ въ комнату, черезъ топку, либо въ трещину. *Не дымите здѣсь,* нпр. трубкою, сургучемъ. ‖ °Пылить, бахвалить, пускать пыль, дымъ въ глаза. **Дыми́ться**, испускать дымъ или дымить, въ смыслѣ страдат. *Всѣ трýбы дымятся,* курятся, дымъ идетъ изъ нихъ. *Печь дымится,* дымитъ, дымъ идетъ не въ трубу. *Вздымились, задымились трýбы. Вы́дымить, продымить кожу. Надымили трубками. Подымила печь немного. Раздымилась, что не уймешь.* **Дымле́нье** ср. длит. дѣйствіе по значенію глг. **Дымѣ́ть**, коптиться, закáнчиваться. *Картины очень задымѣли.* **Дымле́нина** ж. что либо продымленое, копченое, прокурнóе; копченое мясо, особ. на вольномъ дыму; ‖ *кмч.* прокопченая на дыму голая оленья шкура, кожа выдѣланая въ дыму. **Дымле́нка** ж. верхняя одежда, сшитая изъ продымленой кожи. **Дымну́шка** ж. избушка, лачужка. **Дымови́ще** ср. пепелище, пожари́ще. **Дымовье́, дымóвье** ср. дымъ въ знач. жилья, избы́. **Дымволóкъ, ды́моволокъ, дымолóкъ, ды́молокъ** м. ды́мникъ и дымница, дымовое окно въ черной избѣ; ‖ дымовая деревянная труба, изъ досокъ или изъ липоваго дупла; ‖ боровъ, боровокъ, лежачая труба или проводникъ дыма по чердаку, **дымопровóдъ**. **Дымоку́ръ** м. *сиб. сѣв.* курникъ, курево; огонь въ чýмѣ, въ шалашѣ инородцевъ; курево, зажженый въ кучахъ навозъ, трава, мохъ, хворостъ, для отгонки комаровъ, оводовъ, мóшки. **Дымоку́рка** ж. *прм.* коротенькая табачная, курительная трубочка. **Ды́мничать**, *пск.* осматривать состоянье, хозяйство жениха, см. *дымникъ*.

Ды́ня ж. растенье и съѣдомый плодъ Cucumis Melo; шамки́ *кск.* моржóвка? По мѣсту, качеству, у насъ отличаютъ дыни: *цареградку, хивинку, бухарку, дубовку; канталупку, ананасную; позднюю* или *зимовку, простую* или *костянку* и *водянку,* нпр. ‖ *Ды́ни? арх.* вырубки въ упругахъ (ребрахъ) кáрбаса, для свободнаго стоку воды во льяло, откуда ее выливаютъ. **Ды́нный**, къ дынѣ относящс. **Ды́нникъ** м. дынная гряда или парникъ. ‖ Любитель дынь. *Дынники ѣдятъ дыню съ табакомъ.*

Дыра́, дира́, ды́рка, ды́рина, дыри́на ж. скважина, отверстіе сквозное, либо яма, ямка. *Хвать въ карманъ—анъ дыра въ горсти!* **Дырьё** ср. собр. дыры. *Толстый платъ не дырамъ братъ,* все лучше. *Наше наживное—по дырѣ въ карманѣ. На большую дыру (прорѣху), такова и заплата. Кафтанъ-то новый, да дыры стары,* насмѣшка надъ перешитой одежей. *Кафтанъ-то старъ, да дыры новыя,* отв. на отговорку оборванца. *Эта дыра при старомъ воеводѣ была. Дыра во рту насквозь просверлена,* не наполнишь. *Дыру во рту, что выть, то и затыкáй. У него въ глоткѣ (подъ горломъ) дыра,* пропойница. *Дыру въ глоткѣ ничѣмъ не зачинишь. У него дыра насквозь прошла,* сколько ни лей, не наполнишь. *Кабы не дыра во рту—жилъ бы жилъ, ни о чемъ бы не тужилъ! Кабы не дырка во рту, такъ бы въ золотѣ ходилъ. Богъ дастъ денежку, а чертъ дырочку; и пойдетъ Божья денежка въ чертову дырочку! Чудеса въ рѣшетѣ: дыръ много, а вылѣзть негдѣ (а выскочить некуда)! Чудо-чудомъ: сошлось крýгомъ, дыръ много, а выскочить некуда?* рѣшето, сито. *Новая посудина вся въ дырахъ?* корзина. *Въ небо дыра, въ землю дыра, посередь огонь да вода?* самоваръ. **Дыра́вый, дира́вый, дыря́вый; дыри́стый, дырова́тый, ды́рчатый**, *пск.* **дыря́стый**, съ дырою, съ дырами. *Дырявый кафтанъ,* ветхій, проношеный. *Ды́рчатый барабанъ,* сдѣланый рѣшетомъ. *Аль я виновата, что рубаха дыровата? Дыряваго мѣха не надуть, а безумнаго не научить.* **Дырова́тка** ж. *сиб.* корчага съ дырою повыше дна, для варки и спуска браги. **Дыра́нъ** м. *прм.* франтъ, щеголь (съ пермяцкаго *дэра,* одежда?). **Дыра́вка** ж. растенье Malope? **Дырча́тка** ж. дырявая вещь; ‖ раст. Opile, прид. **Дыри́ть** что, дѣлать дыры, продырявливать. *Вы́дырить кожу на грохоты. Моль вздырила одежу. Надырилъ бестолку. Одежа подырилась. Передырили все. Продырить желѣзный листъ.*—**ся**, быть снабжаему дырами, съ намѣреньемъ; ‖ изнашиваться, становиться дырявымъ или **дырѣ́ть**. **Дыробóйный**, служащій для пробиванья дыръ. **Дыроли́стникъ** м. растенье Porophyllum, переводн.

Дырва́нъ *запд.* перелогъ, парени́на, паръ.

Дырса ж. *запд.* растн. Bromus, костéрь, метли́ца, овесецъ, конколь? Br. arvensis, синецъ; Br. secalinus, шуя, житнякъ.

Дыха́ть, *юж.* **ды́хать**, болѣе употрб. **дыша́ть; дыхну́ть** или **дохну́ть** или **дхну́ть; ды́хивать**; пить легкими воздухъ,

вбирать и выпускать воздухъ. ‖ Дуть, вѣять слегка; выдыхать изъ себя. ‖ *Онъ чуть дышитъ*, едва живъ. *Дышу не надышусь утреннимъ воздухомъ. Дышитъ вѣтерокъ прохладой. Дохни́-ка, не пилъ ли вина? Не дыши на меня. Онъ дышитъ злобою. Море дышитъ*, вздымается и падаетъ. (См. также *до́хнуть*). *Каково* **ды́шится**, безлич. легко ли, можешь ли дышать. *Вздыха́ть тяжело. Вдыхать пары́. Выдыхать ихъ. Додышаться до чего. Задохну́лся дымомъ. Хлѣбъ задо́хся. Издыха́ть*, умирать. *Надышался хвой. Обды́шишься, не слышишь вони. Отдохни́, чай усталъ. Подышу въ саду. Дай передохну́ть. Не продышитъ онъ до завтра. Раздышался, словно мѣхъ. Сдохни́ легонько пыль*, сдуй. **Дыха́нье, дыша́нье** ср. дат **ды́шка** ж. об. **дыхъ, дохъ** м. однкр. дѣйст. по значн. глг. *Ни дна бъ тебѣ, ни покрышки, ни ды́ху, ни передышки! Дыханье захватило. Дышку лошади знать по пахамъ. Во весь дыхъ не дохну́, колотье не даетъ.* ‖ *Дохъ*, вздохъ, передышка, отдыхъ. *Дай ему дохъ.* **Ды́хи** мн. *духи́* мск. ноздри и вобще дыхательные пути и снаряды лошади. ‖ *Дыханіе* также жизнь и все живое, существо, тварь, человѣкъ или животное. *Всякое дыханье хвалитъ Го́спода. Дыханье воздуха*, вѣтеръ. **Дыха́тельный**, къ дыханью служащій, относящ. **Ды́хало** ср. дыхательное горло, идущее отъ гортани (кадыка) къ легкимъ, гдѣ раздвоется, а затѣмъ разбивается на мелкія вѣтви. ‖ Ноздря кита, бѣлухи и сродныхъ съ ними животныхъ, одно изъ двухъ отверстій на темени, на лбу, для дыханья. **Ды́хальце** умал. отверстіе въ бокахъ насѣкомыхъ, для дыханья. **Ды́хло** ср. *влд. сиб.* продушина; волоковое оконце. ‖ *Тмб.* дышло. **Ды́хлый** *хлѣбъ, тѣсто, влд.* рыхлый, пышный, дроченый. **Дыхле́цъ** м. у кого одышка, трудно дышащій. ‖ Дохлецъ, насиженое яйцо, съ задохшимся, мертвымъ птенцомъ. **Дыхове́цъ** м. конская одышка, болѣзнь. **Дыха́лица** ж. *смл.* болото, трясина, зыбунъ. **Ды́шло** ср. одиночная оглобля, лѣсина замѣняющая оглобли въ перуской, па́рной упряжи. Комель дышла вставляется въ *сницы* и крѣпится проткнутымъ поперекъ болтомъ, шворенькомъ; вершина оковывается листомъ и вбивается *крюкъ* для *нашильниковъ*, ремней, идущихъ къ хомутамъ. *Дышло* ворочаетъ передокъ и везетъ за собою всю повозку. *Законъ дышло, куда хочешь, туда и воротишь (туда и вышло). Ни въ дышло, ни въ оглоблю.* **Ды́шельный, дышлово́й**, къ дышлу принадлежащ. относящійся. *Дышельный конь. Дышловой крюкъ. Дышловыя сани. У Антихриста дышловая колесница*, раск. **Ды́шелье** ср. собир. ды́шла. *Съ Ветлуги идетъ дышелье, оглобелье, полозьё.* **Ды́шельникъ** м. кто дѣлаетъ ды́шла. **Дышля́къ** м. дышловая лошадь.

Дья́волъ, дьявольскій нпр. см. *діаволъ*.

Дьякъ, дья́конъ нпр. см. *діякъ*. **Дья́коновка**, ранняя, небольшая, сладкая порода яблокъ, идущая только на лакомство.

Дѣ́ва, дѣви́ца, дѣ́вица; дѣ́вка, дѣ́вочка, дѣ́вушка; дѣвчу́га, дѣвчу́жка, дѣвчура́, дѣвчу́рка, дѣвчу́рочка; дѣвчо́нка, дѣвчо́ночка; дѣвча́, дѣво́йка, дѣ́вонька, дѣво́нька, дѣво́ня, дѣво́нюшка, дѣву́ня; дѣва́ха, дѣ́ушка, дѣво́ха, дѣвчи́на; *вл.* **ди́вца** ж. всякая женщина до замужества своего. **Дѣ́вища, дѣвчи́ща, дѣвчи́нища**, рослая, тучная дѣвка; бойкая, рѣзвая; заматерѣлая. *Дѣ́ва* бол. уптрб. въ знач. дѣвственица; *дѣвица* въ пѣсн. и сказк.; *дѣ́вка* низшаго сословья; *дѣ́вочка, дѣвчура* умал.; *дѣвчо́нка* прзрит. *дѣвчо́ночка* ласкат; *дѣ́ва, дѣва́ха, дѣ́вонька*, въ бесѣдѣ дѣвушекъ между собою; иногда, нпр. *влд.* и бабы ласково обзываютъ другъ друга *дѣви́цей, дѣва́хою*. Въ *сиб.* *Дѣ́ва, дѣвоха*, дружск.; *дѣ́вка, дѣвушка*, укорн.; *дѣ́вонька*, сожалѣт. **Дѣвча́та, дѣвченя́та** мн. *юж. занд. твр. пск.* собранье дѣвокъ, дѣвушки, **дѣвье́** *влд. Дѣвья-то что собралось! Знать ни съ кѣмъ дѣвка не вѣнчана. Дѣвка красна до замужства. Всѣ дѣвушки красны́, всѣ хороши, а отколь берутся злыя жены? О дѣвкѣ худа не молви. Про дѣвку не молви. Дѣвушка не травка, не выростетъ безъ славки. Хороша дѣвка, не хороша славка. Смиренье дѣвичье ожерелье. Дѣвичье терпѣнье, жемчужно ожерелье. Держи дѣвку въ тѣснотѣ, а денги въ темнотѣ. Сиди, дѣвица, за тремя порогами (запорами). Дѣвка ничего не знаетъ, а все разумѣетъ. Чего дѣвушка не знаетъ, то ее и краситъ. Въ клѣткахъ птицы, а въ теремахъ дѣвицы. Гадано на дѣвочку, а поворочено на мальчика!* объ умной дѣвкѣ. *Не смѣйся, братецъ, чужой сестрицѣ: своя въ дѣвицахъ! По дѣвицѣ и тряпица (тафтица). Господи помилуй, чтобъ дѣвушки любили — анъ ужъ и бабы не сладятъ! Мимо гороху да мимо дѣвки такъ не пройдешь. Не уберечь дерева въ лѣсу, а дѣвки въ людяхъ. Лакома овца до соли, коза до воли, а дѣвушка къ новой любови. Молодецъ въ кафтанѣ, дѣвка въ сарафанѣ. Дѣвичья память, да дѣвичій стыдъ — до порога: а переступила, такъ и забыла. У тебя память дѣвичья. Дѣвичьи (женскія) думы измѣнчивы. Курамъ, да воронамъ, да дѣвкамъ дворовымъ. Четки на рукѣ, а дѣвки на умѣ. Орѣхи дѣвичьи потѣхи. Жаль дѣвки, да не погубить бы парня!* и наоборотъ. *Дѣвкой менше, такъ бабой больше. Не тужи по бабѣ: Богъ дѣвку дастъ. Богъ бабу отыметъ, такъ дѣвку дастъ*, утѣшенье вдовцу. *День семи дѣвъ, Ивана долгаго, вешняго Ѳедота*, 18 мая. *Семь дѣвъ сѣютъ ленъ. Пришелъ Ѳедотъ, берется земля за свой родъ. На Ивана долгаго сажай огурцы*, юж. *Коли на Ѳедота на дубу маку́шка съ опушкой, будешь мѣрять овесъ кадушкой. Если дубовый листъ на семь дѣвъ развернулся, то земля принялась за свой родъ. Сидитъ дѣвица въ темной темницѣ, коса на улицѣ?* морковь. *Кругла, да не дѣвка; съ хвостомъ, да не мышь?* рѣпа. ‖ **Дѣ́ва** астрим. шестой знакъ солнопутья; шестое изъ двенадцати созвѣздій его. *Въ дѣвкахъ*, до замужства или не замужемъ. ‖ **Дѣ́вка** *арх.* на баркахъ: подставка, на которой ходитъ по́тесь, поно́сная; бабка. **Дѣви́цынъ, дѣ́вкинъ, дѣ́вушкинъ** нпр. ей принадлежащ. **Дѣви́ческій, дѣви́чій, дѣ́вичій, дѣ́вій**, *сѣв.* **ди́вій**, дѣвицамъ свойственный, къ нимъ относящ. имъ принадлежащ. *зап.* **дѣво́цкій**, *стар.* **дѣво́ческій**. *Дѣвичья мать*, у которой однѣ дочери. *Дѣвичья красота*, ленты въ косу; невѣста раздариваетъ ихъ подругамъ, когда ей расплетаютъ косу. ‖ Украшенья лентами цвѣтокъ, который подруги невѣсты приносятъ къ угощеньямъ, проси *оцѣнить дѣвью красоту*; гости кладутъ денги подругамъ. *Дѣвичій-праздникъ*, семикъ; мѣстами также Козмы и Дамьяна, *дѣвичьи-ссыпчи́ны*: дѣвки сносятъ припасы въ одну избу и готовятъ пирушку. *Дѣвичь-вечеръ*, дѣвичникъ. *Дѣвичьи-зо́ри*, три звѣзды неподалеку млечнаго пути. *Дѣвичья-кожа*, аптеч. pasta altheae, растительная слизь, увареная въ тѣсто, съ сахаромъ, бѣлко́мъ и духами. *Дѣвій-корень*, растенье Tamus communis. **Дѣвичья** сщ. ж. комната для горничныхъ дѣвокъ. **Дѣви́чество** ср. дѣвичье состоянье, бытъ женщины до замужства ея. **Дѣ́вство** ср. вобще, то же, но собственно цѣломудреное состоянье или непорочность. **Дѣвова́ть**, пребывать въ дѣвичествѣ, въ дѣвкахъ, не замужемъ; иногда говор. и о мущинахъ: вести холостую жизнь. **—ся** *нов.* дурить, дурачиться, шалить. ‖ **Дѣви́чествовать**, дѣвовать, сидѣть въ дѣвкахъ. **Дѣ́вствовать**, пребывать въ дѣвствѣ, непорочности. **Дѣ́вствованье** ср. пребыванье въ дѣвствѣ. **Дѣ́вственый**, цѣломудреный, чистый, непорочный; свойствн. дѣвству, нравственой чистотѣ. **Дѣ́вственникъ** м. — **ница** ж. сохраняющій дѣвство свое,

непорочный, чистый, цѣломудреный. **Дѣвая**, дѣвствующая. **Дѣвома́терь** ж. пресвят. Богородица. **Дѣвому́ченица** ж. дѣва, признаная церковью мученицею за Христа. **Дѣви́чникъ** м. дѣвичъ-вечеръ, послѣдній досватебный обрядъ и самый вечеръ, канунъ брака; подруги невѣсты веселятся и плачутъ, поютъ; невѣста поетъ *плачи*, прощается съ ними; ей расплетаютъ косу, родители благословляютъ, свахи уводятъ въ баню. *Плачетъ, какъ на дѣвичникѣ. Вспомнила баба свой дѣвичникъ.* ‖ *Дѣви́чникъ*, *вят.* или **дѣ́вочникъ**, **дѣ́вушникъ** м. **дѣвчу́ръ** *кур.* волокита, дѣвичій хвостъ. *Масляны глаза, знать дѣвушникъ!* **Дѣ́вникъ** м. растенье Parthenium. **Дѣвни́ща** ж. **дѣ́вно** ср. *пск. твр.* рослая, дебелая, мужиковатая дѣвка. **Дѣву́ня** *кур.* пожилая, заматорѣлая дѣвка. ‖ *Дѣву́ня*, **дѣву́ля** м. *арх.* женственый мущина, нѣженка, или же гермафродитъ (см. это сл.) полудѣвье, полудѣвка. **Дѣву́литься**, гов. о мущинѣ, нѣжиться, принимать женскіе обычаи, ухватки.

Дѣва́ть, **дѣть** что, куда, класть, ставить, помѣщать, прятать; ‖ тратить, употреблять, изводить; ‖ отдавать, сбывать съ рукъ, избавляться. *Куда ты дѣвалъ шапку? Куда дѣлъ рукавицы? Онъ не знаетъ куда дѣвать денги*, мотаетъ. *Куда я дѣну дѣтей?* — **ся**, стрд. и возв. по смыслу речи. *Куда дѣвалась (дѣлась) шапка? Куда дѣвается перелетная птица? Куда дѣлся (дѣвался) пропавшій безъ вѣсти? Такая скука, не знаю куда дѣваться! Куда я дѣнусь отъ бѣды этой? Я хоть пью, да откуда нибудь да беру; а другіе не пьютъ, да куда нибудь да дѣваютъ. Не пилось бы, ни ѣлось, ни куда бъ и добро дѣлось. Не про то говорятъ, что съѣли, а про то, что куда дѣли, чего недоѣли. Правды некуда дѣвать. Отъ правды некуда дѣваться. Свѣтъ великъ, а дѣться некуда. Вздѣнь* или *вдѣнь нитку въ иглу. Выдѣнь опять. Задѣлъ за надолбу. Онъ издѣвается надо мною. Одѣвайся скорѣе. Надѣнь шапку. Отдѣнь*, отцѣпи. *Поддѣли парня! Переодѣнься почище. Продѣнь сережку. Раздѣнь ребенка. Разодѣлась кралей. Куда ты расподѣла всѣхъ куръ? Сдѣнь съ крючка.*

Дѣ́дъ м. отецъ отца или матери; *дѣдъ по отцу, дѣдъ по матери. Двоюродный дѣдъ*, родной дядя отца или матери; братъ (родной) роднаго дѣда или бабки; родной дѣдъ внучатнаго или троюроднаго брата или сестры. *Троюродный* или *внучатный* дѣдъ, двоюродный братъ дѣда или бабки. **Дѣ́душка** или **дѣ́динька**, *ног.* **дѣ́дко**, *юж.* **дѣдко́**, **дѣду́ня** или **дѣду́ся** м. умал. и ласкат. ‖ *Дѣдъ* и умал. его пно говр. вм. старикъ, *юж.* нищій. *Вотъ дѣдъ придетъ, въ мѣшкѣ унесетъ*, стращаютъ дѣтей. *Дѣды наши*, прадѣды, предки вобще. *Какъ жили дѣды наши, такъ и намъ жить велѣли. Дѣдушка осердился, въ бабушку влѣпился (вцѣпился)?* репейникъ. *Старый дѣдъ кусовьемъ блюетъ?* снопы изъ овина мечутъ. *Четыре дѣда назадъ бородами?* конскія копыта со щетками. *Сидитъ дѣдъ, многими шубы одѣтъ; кто его раздѣваетъ, тотъ слезы проливаетъ?* лукъ. *Что кому за дѣло до чужаго дѣда? Дѣды не знали бѣды, да внуки набрались муки. Накажетъ дѣдъ, какъ помретъ: безъ рубля, попъ не похоронитъ! Пришла смерть по бабу, не указывай на дѣда. Дѣдушка свѣчка, лучинушка съ печки*, сухощавъ. *Бабушка не можетъ, дѣдушка семь лѣтъ костей не гложетъ. Кого дѣдушка любитъ, тому и косточки въ руки. Кабы бабушка не бабушка, такъ была бъ она дѣдушкой. Говори дѣду, а я сзади ѣду!* не мое дѣло. *Любилъ дѣдъ чужой обѣдъ. Не надѣйся, дѣдъ, на чужой обѣдъ (а свой паси). Каковъ дѣдъ, таковъ и обѣдъ. У кого есть дѣдъ, у того и обѣдъ. Дѣдъ жилъ свиньей, зажилъ внукъ поросенкомъ. Сынъ, дѣдъ самому себѣ?* Сорока́-лѣтняя вышла за двадцати-лѣтняго, а его отецъ женился на ея дочери: сынъ первой четы, дѣдъ самому себѣ. *Хлѣбушка калачу дѣдушка*, ржаной пшеничному. *Пришелъ внучекъ по дѣдушку*, пешній снѣжокъ, падающій въ оттепель на зимніе остатки. ‖ *Дѣдушка* или *дѣдка*, почетное прозванье домоваго. ‖ *Дѣдъ*, **дѣдо́вникъ** м. разные виды репейника, чертополохъ, Carduus, cirsium, см. *бодякъ*. **Дѣдю́шникъ**, то же, Cirsium oleraceum. **Дѣдки́** мн. лопухъ, лопушникъ, репей, Lappa. **Дѣ́дикъ** м. *юж.* всякая ручная метелка либо кропило, изъ соломы, стружекъ или травы́, напр. ковылу, представляющее бороду. **Дѣдо́къ** м. *орл.* знахарь или колдунъ, ворожецъ и лекарь нашептами. **Дѣ́дка** ж. (или дѣтка?) *влад.* рукоять весла, валекъ, хватка. **Дѣди́ла** ж. **дѣди́лка**, бабка, бабушка, женщина въ той же степени родства, какъ и дѣдъ; употрб. также ласкательн. о всякой старухѣ и въ знач. повитухи. **Дѣди́льница**, растн. Aegopodium podagraria, дяглица, снить (ошибочно *сныть*), купырь болотный (ошибочно *купирь*), яглица. **Дѣ́дина** или **дѣ́дка** ж. *арх.* дядина, тетка по дядѣ, жена роднаго дяди; ‖ *стар.* отчина, наслѣдье, наслѣдственое княженье или помѣстье, отъ предковъ. **Дѣ́дичъ** м. прямой наслѣдникъ по дѣду, по прямому нисходящему потомству отъ предковъ. Вотчинники писались: *отчичъ и дѣдичъ*. **Дѣ́довъ**, дѣду принадлежащій; **дѣ́динъ**, то же, но въ бесѣдѣ съ малыми дѣтьми. **Дѣ́довскій**, *стар.* **дѣ́дный**, къ дѣду относящс. ему принадлежавшій, отъ него перешедшій; свойственый дѣдамъ, предкамъ. *Дѣдовски*, обычаемъ дѣдовъ, предковъ. **Дѣ́дичный**, о наслѣдствѣ, доставшійся отъ дѣда. *Дѣдовская* или **дѣ́довая недѣля** *сѣвр. и запад.* родительская, дмитріева, поминальная. **Дѣ́дство**, **дѣ́довство** ср. дѣдина, дѣдовская вотчина, владѣнье. ‖ Состоянье дѣда, бытность чьимъ либо дѣдомъ. *Дожилъ до дѣдовства.* **Дѣдова́ть**, быть дѣдушкою, имѣть внучатъ. **Дѣ́довщина**, дѣдина, отчина или вотчина, дошедшая отъ дѣда.

Дѣеписа́ніе, **дѣ́епись** нпр. см. *дѣлать*.

Дѣжа́, **дежа́** *сѣв.* и *юж.* квашня, въ значн. хлѣбнаго раствора и ‖ посудины для этого; кадушка либо дуплянка.

Дѣ́йствовать, дѣять, дѣлать, совершать, не коснѣть; вліять чѣмъ, производить, двигать или двигаться, быть въ движеніи, плотію или духомъ, совершая что либо; употреблять силу, усилія свои въ дѣло; противоп. *бездѣйствовать*; быть дѣятельнымъ. *Духъ дѣйствуетъ на плоть. Машина не дѣйствуетъ, испорчена. Мѣстность дѣйствуетъ на здоровье.* — **ся**, быть дѣйствуему, или безлич. *На валъ этотъ дѣйствуется рычагомъ. Не легко дѣйствуется разсудкомъ на буйную толпу.* **Дѣ́йствующій** прич. въ видѣ прилгт. находящійся въ дѣлѣ, въ дѣйствіи. *Дѣйствующая армія*, поставленая на военную ногу. *Дѣйствующія ли́ца*, въ театральн. представленіи, актеры, лицедѣи. **Дѣ́йствованье** ср. состоянье и упражненье дѣйствующаго. **Дѣ́йствіе** ср. дѣйствованье, состоянье по гл. *дѣйствать*. Способность, сила, возможность къ дѣйствованью. ‖ Дѣла́, поступокъ, дѣяніе, дѣятельность, все что дѣлается кѣмъ или чѣмъ. *Послѣ продолжительнаго дѣйствія, духовныя и тѣлесныя силы наши требуютъ покоя. Въ снадобьѣ этомъ заключается дѣйствіе ядовитое. Всѣ дѣйствія этого начальника убѣждаютъ въ умѣ и благонамѣрености его. Дѣйствіе въ драмѣ, комедіи*, отдѣлъ, актъ. *Военныя дѣйствія*, сраженье, битва и все что къ нимъ относится. **Дѣ́йство** ср. *стар. и народ.* дѣйствіе, въ знач. проявленія силы, дѣятельности. ‖ *Встарь*, торжественая служба въ московск. кремлѣ, въ Успенск. соборѣ или на площадкѣ подлѣ. **Дѣ́йствователь** м. — **ница** ж. **дѣ́йственикъ** м. — **ница** ж. дѣятель, кто дѣйствуетъ, дѣлаетъ, не покоится, во всѣхъ знач. **Дѣ́йственый**, дѣющій, дѣйствующій. **Дѣйстви́тельный**, дѣйствующій или могущій дѣйствовать какъ должно, вліяющій, производящій что всею силою своею.

‖ Истинный, вѣрный, точный, несомнѣнный; подлинный, взабыльный, настоящій, правскій, заправскій; ‖ существеный. Слово это часто употребл. во зло и неумѣста, нпр. *оказался дѣйствительный недостатокъ въ чемъ; онъ дѣйствительно былъ тутъ*, нпр. **Дѣйствительно** нар. въ (на) самомъ дѣлѣ, истино, въ самой вещи, точно вѣрно, взабыль, поправдѣ. **Дѣйствительность** ж. состоянье дѣйствительнаго, во всѣхъ знач. все то, что есть, существуетъ, состоитъ на дѣлѣ, не вымышлено.

Дѣковаться *влгд. арм.* (*дѣ*, *вм. дзѣ?* или *издѣ?* или *диковаться?*) издѣваться надъ кѣмъ, дурачить кого либо. *Лѣшій дѣкуется* ‖ *Нег.* дурить, дурачиться; *ярсл.* дикариться, бѣситься.

Дѣлать или **дѣять**, *арх.* **дѣтельствовать**; **дѣлывать** что, работать или трудиться, производить, совершать, доспѣвать, упражняться, заниматься; дѣйствовать; изъявлять, оказывать; причинять, доставлять, наносить кому что; поступать съ кѣмъ, дѣвать куда. *Дѣю* вм. дѣлаю, *сѣв-вост.* яно произн. *дію, діетъ. Ты что діешь? кстр. Дѣла не дѣлай, а отъ дѣла не бѣгай. Не дѣлай этого впередъ, не шали. Сдѣлай мнѣ милость, пожалуста. Не дѣлай зла, дѣлай добро. Что мнѣ съ тобою дѣлать, какъ быть? Дѣлать чашу тмб.* обрядъ годовщины, гдѣ подаютъ чашу сыченой браги. *Чѣмъ думать, такъ дѣлай. Слушай людей, а дѣлай свое. Добра желаешь, добро и дѣй (дѣлай). Менше говори, да больше дѣлай. Говоритъ прямо, а дѣлаетъ криво. Дѣлай не хвали(я)сь, а Богу помоли(я)сь. Дѣй добро и жди добра. Лѣнь добра не дѣетъ.* — **ся**, быть дѣлаему, устраиваться, совершаться, становиться, происходить. *Дѣлается ли по заказу столъ мой? Погода дѣлается все хуже да хуже. Мало ли что на свѣтѣ дѣлается. Что мужику дѣется? бѣжитъ да грѣется! На сѣв.* произ. *діется. Дѣлаться съ кѣмъ*, раздѣлываться, вѣдаться. *Дѣлайся съ нимъ какъ знаешь. Что у васъ дѣется? Дѣлывалось когда-то и не то. Не все то дѣлается (творится), что говорится. Скоро говорится, не скоро дѣлается. Что на яву дѣется, то и во снѣ грезится. Воздѣлывать поля. Вдѣлать втулку. Выдѣлывать кожу. Додѣлывай скорѣе. Задѣлалъ шкафъ*, началъ. *Задѣлай дыру*, зачини. *Надѣлалъ вздору. Наддѣлать вышку. Обдѣлать дѣльце. Отдѣлать кого*, разбранить. *Подѣлай что нибудь. Поддѣлался подъ него. Передѣлай сызнова. Придѣлай ручку. Продѣлай проемъ. Я продѣлалъ столъ три дня. Раздѣлайся съ нимъ, сдѣлайся какъ знаешь. Сдѣлалъ ли что приказано? Удѣлай тюкъ хорошенько.* **Дѣланье** дл. **дѣлка** ж. об. дѣйст. по гл. **Дѣяніе** ср. дѣйствіе, дѣло, поступокъ; **дѣяніе**, то же, въ знач. подвига или доблестнаго поступка; также ‖ журналъ, протоколъ, дневная записка о дѣлѣ, рѣшеніи, или **дѣяникъ** м. протоколъ, записка о происходившемъ гдѣ въ засѣданіи; постановленье. *Образъ съ дѣяніемъ*, съ житіемъ, чудесами, съ изображеньемъ вокругъ лика случаевъ изъ жизни угодника. ‖ Растенье Mesembryanthemum cristallinum. **Дѣя** ж. что сдѣлано, сдѣлалось, что состоялось, сбылось; фактъ, быть. **Дѣлательный**, къ дѣланью относящс. *Дѣлательная пора*, дѣловая, рабочая. **Дѣлатель**, — **ница** ж. **дѣльщикъ** м. **дѣлальщикъ** м. — **щица** ж. дѣлающій что либо, работающій, трудящійся. *Дѣлатель нивы и дѣлатель почвы умственой равно почтенны.* **Дѣло** ср. предметъ упражненія, работа, трудъ, занятіе, обязаность, должность; ‖ все что сдѣлано, что свершилось; поступокъ, дѣйствіе; ‖ сущность предмета или обстоятельства; ‖ нужда, надобность. ‖ Писменое производство по службѣ, составляющее одно цѣлое, по одному дѣлу, случаю, предмету. ‖ Дѣйствіе, въ знач. сраженья, битвы. ‖ *Стар.* польск. пушка. *Кузнечное, литейное дѣло. Займись дѣломъ. У меня и такъ много дѣла. Это не твое дѣло, какое тебѣ дѣло до этого? У меня до тебя дѣльце. Захлопотался дѣлишками. Не въ томъ дѣло*, сущность. *Дѣло подъ Бородинымъ. По этому отношенію завести дѣло*, приказн. т.е. вести переписку отдѣльно. *Дѣло* отличается отъ *наряда* тѣмъ, что первое составляетъ одно цѣлое, по одному извѣстному случаю, предмету; второе же есть подборъ или подшивка однородныхъ бумагъ, нетребующихъ большаго производства. *Дѣла́*, на пристаняхъ, буянахъ: станки, журавцы для выгрузки товара. *Ходить за дѣлами, по дѣламъ*, стряпать. *Быть не у дѣлъ*, безъ служебной должности. *Дѣлай дѣломъ*, толкомъ, ладомъ, старательно. *Не по дѣлу, не дѣломъ*, безъ пути, безъ толку. *За дѣло* или *подѣло́мъ*, по заслугамъ, не напрасно. *То-и-дѣло*, беспрестанно. *На дѣлѣ, на самомъ дѣлѣ, въ самомъ дѣлѣ*, въ самой вещи, подлинно; ‖ въ исполненіи, на практикѣ. *Это дѣло*, правда, путно, точно такъ; не пустяки, не забава. *Грѣшнымъ дѣломъ*, по грѣхамъ, ошибкой. *Наше дѣло бѣдное, сиротское, женское*, я бѣденъ, сирота, женщина. *Это дѣло вѣстимое*, это извѣстно, правда. *Быть за дѣломъ*, быть занятымъ. *Шуточное дѣло*, легкое. *Торгъ любое дѣло. Дѣло дѣлу розь, а иное хоть брось. Честь честью, дѣло дѣломъ, шутка шуткой*, т.е. это само по себѣ. *За дѣло побьютъ, повинись, да пониже поклонись. Дѣла не дѣлай, а отъ дѣла не бѣгай. Ты за дѣло, а дѣло за тебя. Съ дѣломъ не шути. Дѣло шутки не любитъ. Не много словъ, да много дѣла. Пьянаго дѣло, трезваго отвѣтъ. Не годами старость красна, дѣлами. Жизнь дана на добрыя дѣла́. Ересливому да капостливому и свято дѣло не-вчесть. Дерево смотри въ плодахъ, человѣка въ дѣлахъ. Каковъ у хлѣба, таковъ и у дѣла. Кождому по дѣломъ его. Отъ дѣлъ твоихъ сужду тя. Кто въ дѣлѣ, тотъ и въ отвѣтѣ*, *стар.* т.е. на службѣ, особ. въ посольствѣ. *Дѣла́, дѣла́, какъ сажа бѣла! Пошло дѣло наладъ, и самъ дѣлу не радъ! Пошло дѣло наладъ, словно одинъ держитъ, другой не пускаетъ! Что дѣло, дѣло не соколъ, не улетитъ. Дѣло не медвѣдь, въ лѣсъ не уйдетъ. Это дѣло пустое. Это плевое дѣло. Великъ тѣломъ, да малъ дѣломъ. Словами и туды и сюды, а дѣлами никуды. На словахъ, что на гусляхъ; а на дѣлѣ, что на балалайкѣ. Отъ сло́ва до дѣла — сто перегоновъ. Поменше бы словъ, да побольше дѣла. Дѣло знай, а попусту не бай. Когда бы взялъ на дѣло, такъ бы и брюхо не болѣло*, о кражѣ. *Ты, какъ бы ближе къ дѣлу, а онъ про козу бѣлу! Люди за дѣло, а мы за бездѣлье. По бородѣ, Авраамъ; а по дѣламъ, Хамъ. Дѣло отъ бездѣлья. Маленькое дѣло лучше большаго бездѣлья. Мѣшай дѣло съ бездѣльемъ, проживешь вѣкъ съ весельемъ* (или: *съ ума не сойдешь*). *Наше дѣло: что же дѣлать; ваше дѣло: какъ же быть! За тѣмъ дѣло стало, что за нею приданаго мало. Послѣ дѣла за совѣтомъ не ходятъ. Не за свое дѣло не берись. Денегъ нѣту, и дѣла нѣту*, т.е. безъ хлопотъ. *Не въ томъ дѣло, что овца волка съѣла; а въ томъ дѣло, какъ она его ѣла. Дѣло какъ на ладони. Бьетъ не по дѣлу, учитъ не уму. Что дѣло, то дѣло. Подѣло́мъ вору и му́ка. Была подъ вѣнцомъ, и дѣло съ концомъ. Что цѣло, то и годно въ дѣло. Дѣла не перевершать*, судебн. *стар. На великое дѣло, великая помощь. У всякаго Ермишки (Гришки, попишки) свои дѣлишки. Мужичье дѣло, посѣять (ленъ, коноплю); бабье дѣло: собрать, спрясть, соткать, одѣть.* **Дѣлопроизво́дство** ср. должностная бумажная переписка. **Дѣлопроизводи́тель** м. секретарь, правитель дѣлъ, на комъ лежитъ дѣловая переписка. **Дѣлосказа́тель** м. *стар.* доносчикъ, обличитель. **Дѣльный**, пригодный, способный въ дѣло, годный къ чему. *Дѣльный человѣкъ*, способный и толковый. *Дѣльный отвѣтъ*, путный, основательный. *Дѣльный лѣсъ*, подѣлочный.

Дѣльное золото, серебро, лигатурное, въ томъ видѣ, какъ идетъ въ дѣло. *Дѣльный день*, будничный, рабочій. *Дѣльная душа* *в. сиб.* рабочая, работникъ, для отличія отъ ревижской. *Дѣльная книга*, *морс.* роспись полнаго поруженія корабля. **Дѣльность** *ж.* качество, свойство дѣльнаго. **Дѣловóй**, дѣльный, путный; о челов. свѣдущій въ писменыхъ дѣлахъ. ‖ *Стар.* раздѣльный, къ раздѣлу относящійся. *Дѣловáя* или *дѣлова пора*, рабочая, страда. *Дѣловóй дворъ*, ремесленый, гдѣ производятся работы. **Дѣловéцъ** *м. стар.* **дѣловщи́къ** или **дѣльни́къ**, **дѣльщикъ** и **дѣльнéцъ** *арх. м.* **дѣлáва**, **дѣлáвья** *ж. тмб. пен.* **дѣлю́га**, **дѣля́га** *об. ниж.* дѣловой или дѣльный человѣкъ, работящій, ремесленый, рукодѣльница. **Дѣльливый** *челов. арх.* искусный, умѣющій. *Молодцы, удальцы, ночные дѣльцы! Въ страдную пору, и лежникъ дѣльникомъ; а въ жи́ру, и дѣльникъ дородный лежникъ.* **Дѣлéцъ**, **дѣли́ца**, знающій законы и приказный порядокъ. **Дѣлáкъ** *м. влд.* чередной десятскій, разсыльный при становомъ. *Ходить въ дѣлакахъ.* **Дѣль** *ж. ниж.* борть; ‖ самая скважина въ борти или въ ульѣ, задѣлываемая должеей. ‖ *Ниж.* толстая пеньковая нитка, для неводовъ; она четырехъ разборовъ: *одно-, дву-, трех-перстникъ* и *ладóнникъ*, по мѣрѣ крупности ячей. ‖ Конецъ, часть самой сѣти, 8 саж. длины, 1½ ар. шир. *Концемъ* назыв. сѣть въ 7 саж. дл 3 арш. или 30 ячей шир. ‖ *Сиб.* сѣть или мережа 12—20 саж. **Дѣленéцъ** *м. арх.* сосновая доска въ одну саж. дл. 10 дюймв. шир. и 3 д. толщ. **Дѣльни́ца** *ж. запд.* работящая женщина, мастерица, рукодѣльница. **Дѣльни́цы**, **дѣлéнки** *ж. мн. арх.* **дѣяни́цы**, **дѣя́нки** *пск.* вареги, вязаныя рукавицы, рабочія. Иногда произносятъ **дѣ́ницы** *нег.* и **дѣ́ночки** *ол.* будто отъ гл. *надѣвать?* **Дѣльли́выя** *ру́ки*, дѣльныя, золотыя, искусныя, на все способныя. **Дѣ́тель**, **дѣ́ятель**, — **ница**, дѣлающій, содѣлавшій что, совершитель. ‖ *Дѣ́тель*, *црк.* также дѣло, дѣяніе или поступокъ. **Дѣлальщику** *полтина, а нарядчику рубль.* **Дѣ́тельный**, **дѣ́ятельный**, **дѣя́тельный**, о челов. работящій, трудящійся, прилежный и расторопный, любящій трудъ, пользу. ‖ О знаніи, наукѣ: прикладной, неотвлеченый, практическій. **Дѣ́тельство**, **дѣ́тельность**, **дѣ́ятельность** *ж.* свойство дѣятельнаго. **Дѣ́еписаніе** *ср.* **дѣ́епись** *ж.* описаніе дѣяній, событій, бытопись, исторія. **Дѣеписáтельный**, **дѣепи́сный**, бытописный, историческій. **Дѣеписáтель**, — **ница**, **дѣепи́сецъ**, бытописецъ, историкъ. **Дѣепричастіе** *ср. грам.* отглагольное наречіе, *нпр.* *взявъ, взявши; дѣлая, сдѣлавъ* *нпр.* ‖ участіе въ дѣлѣ, въ дѣйствіи; **дѣепричастникъ**, — **ница**, участникъ въ чемъ, въ какомъ дѣлѣ, дѣйствіи.

Дѣли́ть что, раздѣлять, разлагать на части, дробить, раздроблять, дѣлать раздѣлъ. *Дѣлить съ кѣмъ время, радость, горе*, проводить и переносить вмѣстѣ. *Вмѣстѣ жить—все дѣлить. Хоть наслѣдства и не дѣлить, а все надо своими счесться. О чемъ споръ? Старикъ со старухой на зиму печку дѣлятъ!* ‖ Въ ариѳм. *дѣлить одно число на другое*, узнавать сколько разъ одно содержится въ другомъ; первое **дѣли́тель** *м.* второе **дѣли́мое** *ср.* а выводъ *частное*. **Дѣли́ться**, дѣлить что между собою взаимно; распадаться, раздѣляться на части; быть дѣлиму. *Жить за одно, дѣлиться пополамъ. Давай дѣли́ться. Стебелекъ дѣлится на волокна. Мордва дѣлится на племена мокша и эрзя. Раздѣли имѣнье пополамъ. Шесть дѣлится подцѣло и на два и на три.* *Вдѣли́лся въ чужой пай*, не по праву. *Сынъ выдѣленъ. Додѣли́лись до ссоры. Его на дѣлу́ задѣлили, обдѣлили, обидѣли. Издѣлили землю на рубежки. Надѣли его чѣмъ можешь. Всѣхъ одѣлилъ*, надѣлилъ. *Отдѣли мою долю. Подѣлить, раздѣлить наслѣдье. Голоса́ раздѣли́лись. Удѣли́ мнѣ частицу.* **Дѣлéнье** *ср. длит.* дѣйст. по знач. глг. ‖ Въ ариѳм. одно изъ четырехъ основныхъ правилъ или дѣйствій, для узнанія во сколько разъ одно число больше другаго; противоп. *умноженье*. **Дѣлéжъ** *м.* **дѣлéжка** *ж. об.* дѣйствіе по знач. гл. дѣлить; раздѣлъ, раздробленье цѣлаго на извѣстное число частей, особ. для надѣлу, для раздачи каждому участнику по долѣ. **Дѣлъ** *м.* то же, дѣлежъ, раздѣлъ. *На дѣлу́ не обдѣли́, а послѣ, хоть все отыми*, т. е. силою. *Свояки, до дѣлежа, братья. Сперва дѣлежъ, а послѣ тѣлéшъ*, нагота, о раздѣлѣ крестьянской семьи. **Дѣлéжный**, къ дѣлежу относящ. **Дѣлéжникъ** *м.* — **ница** *ж.* участникъ дѣлежа, кому достается часть, доля чего либо. **Дѣли́мый**, раздѣляемый на части или вообще могущій быть раздѣленъ; отсюду *недѣлимое*, лицо, особь, личность, самость, живое существо. **Дѣли́мость** *ж.* свойство дѣлимаго, всего что можетъ дѣлиться, быть дѣлимо на части. **Дѣли́тель** *м.* — **ница** *ж.* кто дѣлитъ что либо, раздѣляющій на части, на доли. **Дѣли́льщикъ** *м.* — **щица** *ж.* то же, въ знач. надѣляющаго каждаго своею долею, частью, при общемъ дѣлежѣ. **Дѣли́тельный**, служащій къ дѣленью, къ нему относящійся. **Дѣля́на** или **дѣля́нка** *ж. ниж.* раздѣлъ труда, въ ремеслахъ. *Цѣпочки въ селѣ Безводномъ работаютъ дѣлянкою: одинъ ломаетъ проволоку, другой гнетъ, третій плющитъ, четвертый собираетъ.* ‖ Лѣсосѣкъ, гдѣ лѣса дѣлéны. ‖ Пай, доля, часть, участокъ по дѣлежу; *сѣв.* **дѣлени́ца**, тягловая полоска въ одномъ мѣстѣ. *А гдѣ моя дѣлянка пирога?* ‖ *Дѣлянка*, *орл. тул. ряз.* полоска земли, при дѣлежѣ поля въ разныхъ мѣстахъ, для уравненья, по растоянію и по качеству; полоска близъ двора, для льну, конопли; *сѣв.* полоска ближняго покоса, луговъ, кои дѣлятся уравнительно, по подручности ихъ; *вят. перм.* выдѣленый для очередной рубки участокъ лѣса. ‖ *Кур.* полмы́чки льну, пеньки. *Одну дѣлянку отпряла.*

Дѣ́ло, **дѣловóй**, **дѣ́льный** *нпр.* см. *дѣлать.*

Дѣ́лъ, **дѣля́нка** см. *дѣли́ть.*

Дѣ́петь, гдѣ́петь *кстр.* ну гдѣ, гдѣ намъ, куда намъ. *Дѣ-петь ему поспѣть къ вечеру.* Это выраженье сомнѣнья или насмѣшки, часто встрѣчается въ *старин.* рукописяхъ.

Дѣ́тель, **дѣ́тельный** *нпр.* см. *дѣлать.*

Дѣтéнышъ, **дѣ́ти**, **дѣти́на** *нпр.* см. *дитя.*

Дѣтовóдецъ, **дѣтогу́бецъ**, **дѣтолюбіе** *нпр.* см. *дитя.*

Дѣ́тская, **дѣ́тскій**, **дѣ́тство** *нпр.* см. *дитя.*

Дѣ́ть, **дѣ́ться**. см. *дѣвать.*

Дѣя́ніе, **дѣ́ятель**, **дѣ́ять**, см. *дѣлать.*

Дю́бать что *юж. кур.* клевать; *дю́баныя дули*, наклеваныя птицей. *А кто дюбаный, рябой, того съ улицы доловь (долой)!* *пѣс.*

Дю́жина *ж.* двенадцать однородныхъ вещей, считаемыхъ по обычаю дюжиннымъ счетомъ. *Пара сапогъ, тройка коней, пятокъ лимоновъ, десятокъ яблокъ, грушъ, дюжина ножей и вилокъ, сорочóкъ соболей, два-девяноста верстъ* *нпр.* *Вашего брата по тринадцати на дюжину кладутъ, да и то не берутъ.* **Дю́жинный**, къ дюжинѣ относящійся или принадлежащій; о товарѣ, плохой, простой. *Человѣкъ дюжинный*, обыкновенный, рядовой, безъ особыхъ достоинствъ, какихъ много.

Дю́жій, **дюжóй**, **ду́жій**, здоровый, плотный, сильный, крѣпкаго сложенья; крѣпкій, прочный. *Старъ, да дюжъ: и свѣжъ и гожъ. Взялся за гужъ, не говори что не дюжъ.* ‖ *Дюжее насказалъ*, *ол.* лишнее, слишкомъ сильно. *Дюжій стягъ, вязóвый. Дюжóй морозъ на дворѣ.* **Дю́же** или **дюжó**, крѣпко, сильно, больно, очень, весма. *Онъ дюже великъ. Не дюже давича*, *орл.* не такъ давно. *Дюже ль моги́шь?* *твр. пск.* каково живешь? **Дю́жесть** *ж.* крѣпость, сила, плотность, или толщина. *Дюжесть лошади. Дюжесть духа. Дюжесть глинянаго пласта.* **Дю́жить**

кого, что, *арх. влд.* одолѣвать или измогать, осиливать, смогать. *Не* **дю́жится**, не смогается, не слажу, или ‖ не здоровится. **Дю́жѣть**, становиться дюжимъ, рослымъ, плотнымъ, сильнымъ.

Дюймъ м. (*нѣм.* daumen) ширина большаго перста, двенадцатая часть фута, $^1/_{72}$ доля аршина, содержащая десять линій. Рускій футъ равенъ англійскому, это 3, 2809 метра; въ вершкѣ $1^3/_4$ дюйма. ‖ Астрим. двенадцатая часть видимаго поперечника солнца или луны. **Дюймово́й**, мѣрою въ одинъ дюймъ. *Дюймовой гвоздь*, длиною въ дюймъ; *дюймовая доска*, толщин. въ дюймъ, или **дюймо́вка** ж. *Двухдюймовка, трехдюймовка* пор.

Дюка? об. *влд.* молчаливый или угрюмый человѣкъ, медвѣдь, бука. **Дю́кать** *тер. пск.* (*тюкать, тю-тю?*) травить; уськать (собаку), атукать (по зайцу), улюлюкать (по волку, лисѣ).

Дюмо́къ? м. свекловар. цѣдилка, перепускающая сокъ черезъ зженую, молотую кость.

Дю́ндикъ м. *смл.* коротышъ, прындикъ, прыщъ, малорослый чав.

Дю́ны ж. мн. нѣм. приморскіе пески, пересыпаемые кучами, грядами; шиханы, кучегуры, буераки.

Дябѣ́ть *ниж. тер.* выжидать чего съ жадностью, нетерпѣньемъ.

Дя́глить, дя́гнуть *сѣв.* расти, плотнѣть, здоровѣть, крѣпчать. **Дя́глый** (*тяглый?*), здоровый, ражій, работящій. **Дя́глица** ж. раст. дѣдильница. **Дя́ге(и)ль** м. раст. Angelica archangelica и sylvestris; первый, см. *дудошникъ*; второй: дикая-зоря, коровникъ, коровки, дидель? дягильникъ, штотунъ? стотонъ? купырь-красный, снить; блекотъ (Conium?). *Дягиль собачій*, ядовитое растн. Cicuta virosa, омегъ, вехъ, бѣшеница. **Дя́глица**, раст. Aegopodium podagraria, снѣдь, снидь.

Дя́дя м. братъ отца или матери, почему и говор. *дядя по отцу, по матери*; этотъ, *стар.* уй, вуй. *Двоюродный дядя*, двоюродный братъ отца или матери. *Дядя* также мужъ тетки. Мѣстами назыв. **дядю́хъ** или **дядю́ха** м. **дя́дюшка, дя́денька**, привѣтливо, дядя. ‖ Въ бесѣдѣ, человѣка среднихъ лѣтъ честятъ *дядей*, какъ старика дѣдушкой, молодаго братомъ, а иногда и сыномъ. *Каковъ дядя до людей, таково ему и отъ людей. Уродилъ тебя дядя на себя глядя! Ѣдетъ дядя изъ Серпухова: бороду гладитъ, а денегъ нѣтъ!* *старина.* **Дя́динъ, дя́деньки́нъ, дя́дюшкинъ, дя́дній**, дядѣ принадлежащій. **Дя́девскій**, ему, имъ свойственый. **Дя́дька** м. приставленый для ухода или надзора за ребенкомъ, пѣступъ; къ каждому рекруту въ полку также приставляютъ *дядьку*, изъ старыхъ солдатъ. *У кого есть дядька, у того цѣло дитятко. Каковы гдѣ дядьки, таковы и дитятки. Богъ батька, Государь дядька!* ‖ *Орл. кал. кур.* сватебный чинъ, посаженый жениха, обычно крестный отецъ его; или старшій дружка; онъ одѣваетъ жениха и даетъ ему нужныя наставленья; *дядька* невѣсты держитъ передъ нею платъ, когда ей расплетаютъ косу. ‖ *На Волгѣ*, шишка, передовой въ лямкѣ, на бичевѣ. **Дя́дькинъ**, ему принадлежащій. **Дядькова́ть**, быть дядькою при комъ. **Дя́дина, де́дина, дя́динка** *сѣв.* жена дяди, тетка по дядѣ. **Дядю́хна** ж. *кал.* тету́хна, лихорадка.

Дя́кать *кал.* угощать, потчивать? ‖ *тер.* калякать, бесѣдовать? **Дя́канье** ср. угощенье? бесѣда? **Дякну́ть** *кстр.* намекнуть? **Дяковать** *орл.* угождать на кого? *Дякать и дяковать*, *юж. зап.* (польск. съ нѣм. danken), благодарить, спасибить; *онъ взялъ, и не дякуетъ*, *тер.* и спасиба не скажетъ, и ухомъ не ведетъ. **Дя́ка** *юж. зап.* благодарность.

Дяльни́ца *вл.* **дя́нка** *нег.* дѣльница, дѣнка, варега.

Дя́тель м. птица Picus, изъ семьи лазуновъ. *Д. зеленый*, краснолобый, поболѣ дрозда, P. viridis. *Д. пестрый*, гузка и затылокъ алые, P. major; сѣрый, P. canus; малый, P. minor, съ воробья. *Д. трепалый*, P. tridactylus. *Д. черный*, желна, пчельникъ, P. martius. *Дятелъ и дубъ продалбливаетъ. Кабы на дятла да не свой носокъ, никто бы его не нашелъ! Дятелъ мохъ долбитъ въ избѣ, къ покойнику.* **Дя́тельный, дя́тловый**, къ дятлу относящс. **Дятлови́на** ж. мѣсто въ деревѣ, во пнѣ, издолбленое дятломъ. **Дя́тлови́на, дя́тлина, дя́тельникъ, дятло́вникъ**, растн. кашка, треушникъ, трилистникъ, клеверъ, разныхъ видовъ: Trifolium agrarium, дикій-хмель, хмелюкъ, хмель-полевой, макушка; Trf. alpestre, кашка, красная-кашка, коновальчикъ; Trf. arvense, котятникъ, котовникъ, пуховая-трава, пушки; T. hybridum, свѣтлебей? дятельникъ, шведскій-клеверъ; T. medium, красная-кашка, дятельникъ; T. montanum, бѣлоголовка, кукушка, коне́вникъ, коновальчикъ; T. pratense, дятлина или кашка-красная, трилистникъ, троянъ, троезелье, дятельникъ, дятловина, подорожникъ? медовикъ, троица, макушка, лапушка; T. repens, медовикъ, бѣлая-кашка, бѣлая-дятловина; T. spadiceum, голубиный-хмель, черный-хмель, луговой.

Е. Е. е.

Е, гласная, а въ началѣ и въ концѣ слова (*его, первое*) иногда и двугласная буква *есть*, въ азбучн. порядкѣ шестая; въ церковн. счетѣ, съ титлою Е҃ пять, а со знакомъ ҂Е҃ пять тысячь. Въ *Новоладожск. у.* говорятъ, какъ въ Малоросіи: *у меня е* (*іе*), вм. *у меня есть*. Во многихъ случаяхъ **е** произносится какъ **іо**, что иногда означаютъ двоеточіемъ ё. Вообще же **е** произносится на шесть ладовъ: какъ **э** (*бедра́, перо, вре́мя*), какъ **ѣ** (*надежда, мель*), какъ **іе** (*еловый, егозить, единица*), какъ **іо** слитное (*вёдро, лёгкій*), какъ **іо** двугласное (*ёра, твоё, моё*), какъ **о** (*чертъ, шелкъ, щелокъ*) и почти скрадывается нѣмо (*личеко, плечеко*). Нельзя сказать, чтобы правописанье чрезъ *ѣ* и *е* было у насъ твердо установлено.

Е́ва, эва (млрс. *аува́*, нѣм. o weh), восклицанье изумленья, а иногда и указанья: вотъ гдѣ, тамъ или тутъ. *Эва, что сдѣлалъ! Ева гдѣ лежитъ, во!* **Е́вася, е́воно**, погляди-ка!

Ева́нгеліе ср. ученіе Господа о Царствіи Божіемъ, благовѣстіе, первая и главнѣйшая часть Новаго Завѣта, состоящаго изъ четвероевангелія, посланій апостольскихъ и апокалипсиса. Слово Божье о жизни, дѣяніяхъ и ученіи Господа нашего Іисуса Христа. **Ева́нгельскій**, содержащійся въ Евангеліи или согласный съ ученьемъ его. **Евангели́ческій**, то же, употрбл. лютеранами о своемъ исповѣданіи, по мнѣнію ихъ согласному съ Евангеліемъ. **Евангели́стъ** м. каждый изъ четырехъ Апостоловъ, написавшій Евангеліе.

Евдо́кіи-свистухи, *свистуньи* или *плющихи*, *Евд. подмочи-порогъ*, день 1 марта. *Подъ порогомъ мокро. Снѣгъ плющитъ настомъ. Вѣтры свищутъ. Первая встрѣча весны, пролѣтье. Евдокія красна́ — и весна красна́. День Евдокіи красный, на огурцы и грузди урожай. Съ плющихи первыя оттепели: сѣй капусту* (*южн. макъ*). *Запѣваютъ веснянки* (*хороводныя*), *и поютъ до троицы* (макъ, просо, плетень пор.) *На свистунью новичекъ съ дождемъ, быть лѣту мокрому.*

Новичекъ (мѣсяцъ) *умылся, и насъ обмоетъ. Евдокія благоволитъ, да насоритъ. Тепло свѣтитъ солнышко, да Авдотьей поглядываетъ* (*либо дождь, либо снѣгъ*). *На плющиху снѣгъ —къ урожаю; теплый вѣтеръ—мокрое лѣто; вѣтеръ отъ Москвы* (сѣверный), *холодное лѣто. Какова́ Евдокія, таково и лѣто. Съ Евдокéи погóже* (погода хороша), *все лѣто пригоже. Коли холода́ на Евдокéю, то будешь скотъ кормить лишнія двѣ недѣли. На Евдокею морозъ прилучится, такъ и мартъ на носъ садится. Евдокіевскіе бураны*, *восточ. Съ Евдокеи вѣтры, вихри и метели. Съ Евдокеи еще встоячь собаки снѣгомъ заноситъ. Отколь вѣтеръ на Евдокеи, оттоль и во все лѣто. У Евдокеи вода, у Егорья трава́*, условно. *Коли курочка въ Евдокеи на у́лочкѣ напьется, то и овечка на Егорья* (23 апр.) *напьется. Пришли Евдокéи, мужику затѣи*, заботы. *Во что Евдокéи, въ то и третій Спасъ*, въ день.

Евкла́зъ м. довольно рѣдкій и цѣнный камень, похожій на аквамаринъ или берилъ. **Евклазовый** *перстень*.

Евну́хъ м. скопецъ, каженикъ, кастратъ; стражъ при гаремѣ мусульманъ. **Евнушóкъ, евнушóнокъ**, то же, малолѣтній. **Евну́ховъ**, ему принадлежащій; **евну́шій, евну́шескій**, имъ свойственный, къ нимъ относящійся.

Евня ж. *запд.* съ литовк. овинъ, клуня.

Евóйный, евóновъ, евóный *твр. пск. сиб.* его, ему принадлжщ. **éйный, еинъ**, ея, ей принадлежащій; образовано по примѣру мѣстоим. притяжг. *и́хній. Это свóная полоса, ейный телóкъ*.

Евóндѣ *прм.* **éвоно** *тмб.* **éвонока, éвонося, éвонка, éвося** нпр. вонъ гдѣ, вотъ, тутъ, здѣсь гляди; иногда въ видѣ изумленья *Евона гдѣ летитъ! Евонока на что пошелъ!*

Евра́шка м. оврашка, евражка, *сиб.* степная кошка. *тмб.* сусликъ, животное изъ семьи хомяковъ, Spermophilus, нѣсколькихъ, весма схожихъ, видовъ; ошибочно: *ка́рбышъ, овра́жекъ, овракъ* нпр. **Еврашки́нъ**, ему принадлежащій; **евра́шечій**, имъ свойственный и къ нимъ относящійся. **Евра́шковый** *тулупчикъ*.

Еврейскій-камень, писменый-гранитъ, полевой шпатъ съ разсыпчатыми кристалами кварца. **Еври́тъ** м. камень изъ смѣси полеваго шпата и кварца. **Евритовый**, къ нему относящійся.

Евтотъ, éвтакій, éнтотъ нпр. *ряз. тмб.* этотъ, этакій, этотъ.

Евхари́стія ж. греч. перев. *благодать*; Таинство Св. Причащенія. **Евхаристи́ческій**, къ нему относящійся.

Евши́на ж. *влгд.* ольха, ольшина, ольховый лѣсъ, ёлха, елшина.

Ега́, *яга* ж. *яга-баба*, сказочный злой духъ; или бранно: злая баба. ‖ *На Алтаѣ*, яргакъ или даха́, изъ шкуры козули. *Баба-яга въ ступѣ ѣдетъ, пестомъ погоняетъ, помеломъ слѣдъ заметаетъ. У яги-бабы одинъ зубъ, да и тотъ клыкъ. Яга-баба всѣмъ вѣдьмамъ на́большая*.

Егарну́ть *тул.* стукнуть, ударить, выстрѣлить.

Егéй? м. растеніе Carex, родъ тростника.

Е́герь м. нѣм. охотникъ, стрѣлокъ; ‖ служитель въ охотничьей одежѣ при вельможахъ. ‖ Солдатъ или иной чинъ егерскаго полка или войска. **Егерскій**, къ егерю, егерямъ относящійся, принадлжщ. **Егермéйстеръ** м. начальникъ надъ придворными егерями; придворный чинъ 3-го класа. **Егермéйстеровъ**, ему лично принадлжащ. **егермéйстерскій**, къ части этой относящійся.

Е́глить, *іо́глить тул.* ботаться, метаться отъ боли, нетерпѣнья.

Егна́къ, ягна́къ м. *астрх.* ягня, ягнéнокъ.

Его́, род. и вин. пад. мѣстоим. *онъ, оно*; ж. р. *ея, ее*; *нвг. свóный*, ж. *éйный*, по образцу *ихній*, его, ея, въ знч. ему принадлежащій. *Это мое, это твое, а это его*.

Егова, евр. Іегова, Богъ, Саваоѳъ; Богъ израилевъ.

Егози́ть, рѣзвиться, бѣгать шаловливо, вертѣться или метаться туда и сюда, юлить, быть неспокойнымъ, непосѣдой; безъ толку суетиться. ‖ Добиваться чего льстивой болтовней, угодливостью, разсыпа́ться мелкимъ бѣсомъ. *Не егози передо мной, не дамъ. Тебѣ все* **егози́тся**, хочется егозить. *Что взъегозилась? Таки выегозила гостинецъ! Опять заегозилъ, доегозишься до бѣды. Изъегозилась дѣвчонка*, избаловалась. *Наегозилась вдоволь. Объегозила весь городъ*, объѣздила. *Не отъегозишься отъ меня*, не отдѣлаешься. *Поегози вотъ еще!* угроза. *Подъегозился подъ него*, подольстился. *Проегозилъ весь день. Полно, разъегозился!* **Егоза́** об. непосѣда, юла, вертлявый, ерунда, елоза́; льстивый, вкрадчивый. **Егозу́шка** об. **егозéнокъ** м. егоза, егозливый ребенокъ. **Егози́ный**, къ егозѣ относящійся. *У сороки егозиный хвостъ*. **Егозли́вый**, охотникъ егозить.

Егóльникъ, ягóльникъ м. *ряз.* горшокъ, щаной или кашникъ. *Тмб.* малый кашничекъ. *Ягóльникъ яру́я, двухвóстка, вазьми-ка цупы́зникъ, да уцупы́зни ягó!* горшокъ перекипаетъ, невѣстка, возми-ка уполóвникъ, да уполовинь его. **Егóль, егóлъ** м. умал. **егóлесикъ**, черепокъ отъ битой посуды, иверень, верешокъ.

Егорій-лѣнива-соха *ниж.* день 23 апрѣля, **Егорій-вешній**. *День Егорія храбраго, Егорья вешняго. На Егорьевской недѣлѣ прилетъ ласточкамъ. Егорій съ тепломъ, а Никола съ кормомъ. Егорій съ водой* (*съ росой*), *а Никола съ травой. Егорій съ лѣтомъ, а Никола съ кормомъ. Егорій съ ношей, а Никола съ возомъ. Егорій съ кузовомъ, Никола съ возомъ. Егорій-вешній везетъ корму въ торокахъ, а Никола возомъ. Святой Юрій запасаетъ* (т.е. начинаетъ пасти или обновляетъ паству) *коровъ, а Никола коней. На Юрья коней крестами кормятъ*, испечеными въ Крещенье. *На Юрья роса, и не надо конямъ овса. На Юрья дождь, скоту легкій годъ. На Юрья снѣгъ* (*крупа*), *урожай на гречу; на Юрья дождь, гречи родъ*, бѣлорус. *Сѣна достаетъ: у дурня до Юрья, у разумнаго до Николы. До Св. Юрья кормъ есть и у дурня. До Юрья бьютъ дурня* (коли корму нѣтъ), *а послѣ Юрья и разумнаго. Егорій росу спустилъ. Гони животинку на Юрьеву росу. Мóленикъ* (*коровай*) *пастуху, крохи скоту*, въ полѣ, *нвг. Юрій, праздникъ пастуховъ*: ихъ даритъ, кормятъ въ полѣ мірскою яичницей. *На Юрья пастуха окачиваютъ, чтобы во все лѣто не дремалъ. Въ полѣ стадо сгонять и Егорья окликать. Храбрый ты нашъ Егорій, ты спаси нашу скотину! Выгоняютъ въ первый разъ скотъ въ поле, вербою съ верби, воскресенья. Юрьева роса отъ сглаза, отъ семи недуговъ. Катаются* (т.е. валяются) *по нивамъ, по росѣ. Будь здоровъ, какъ Юрьева роса!* По ранняя Юрьева роса, собранная до восхода солнца, вредна для скота, ею пользуются злые знахари. *На Егорья роса, будутъ добрыя проса́*, *орл. Послѣ Егорья бываетъ еще 12 морозовъ*, *низовое. На Егорья морозъ, будетъ просо и овесъ. На Егорья морозъ, подъ кустомъ овесъ. На Егорья морозъ, гречи хороши*, *тамб. На Егорья запахиваютъ пашню. На Егорья выѣзжаетъ лѣнивая соха. Егорій лѣнивая сошка. Коли на Юрья березовый листъ въ полушку, то къ успенію* (*къ Ильину*) *клади хлѣбъ въ кадушку. Ранній посѣвъ яроваго съ Юрья; средній съ Николы* (9-го мая); *поздній, съ Ивана* (24-го) *до Тихона* (16 Іюня). *Ранній горохъ сѣй до Георгія, поздній послѣ Георгія*, *нижег. Ранній яровой посѣвъ съ Егорья, поздній съ Еремея*, 1-го мая; *ярослав. Яровое сѣй до Егорья*, *новгор. Ясное утро на Юрья, ранній сѣвъ; ясный вечеръ, поздній*, *нвг. Сѣй разсаду до Егорья, будетъ капусты доволѣ. На Руси два Егорья: одинъ холодный, другой голодный*, 26 Нояб. и 23 Апр. *Богатый, сытъ и въ Юрьевъ день; а бѣдный, терпитъ* (*жди*) *до Спаса. Коли весенній Егорій съ кормомъ, то осенній Никола будетъ съ мостомъ*, т.е. зима станетъ, путь. *Юрій починаетъ полевыя работы, Юрій и*

кончаетъ. На Егорья (на Егорьеву недѣлю) прилетъ ласточкамъ. Св. Георгій красную весну на красную горку начинаетъ, пророкъ Илья лѣто кончаетъ, жито зажинаетъ. Подъ Егорья вешняго (шерстянаго) не работаютъ, что бъ волкъ овецъ не поѣлъ. Что у волка въ зубахъ, то Егорій далъ. На Юрья св. Егорій разъѣзжаетъ по лѣсамъ, на бѣломъ конѣ, и раздаетъ звѣрямъ наказы. Всѣ звѣри (Вся живая тварь) у Егорья подъ рукой. Сытъ, какъ Юрьева гора, богатъ (*Перехта*). *Кукушка до Егорья, къ неурожаю, падежу скота. Съ Егорья хороводы, съ Дмитрія посидѣлки. Съ весенняго Егорья по Семенъ-день, либо по покровъ:* это сроки сдѣлкамъ. *Юрій пирогомъ, а рука батогомъ,* богаты; выгоняютъ скотъ.

Егорьево-копье *сиб.* полевая, дикая гвоздика, Dianthus.

Егрея́ *ж. стар.* курица; **егре́къ**, — *чекъ стар.* цыпленокъ; отсюда офенское: *егреня, егрене́нокъ*, яйцо.

Егу́нъ, *ягунъ*; *ягунами* называютъ по Волгѣ бѣлорусовъ, смолянъ и вобще тѣхъ а́кальщиковъ, кои произносятъ окончаніе *аго, его*, какъ оно пишется, а не какъ принято: *аво, ево*.

Еда́ *црк.* когда, развѣ, или, нечто. *Еда отрину Богъ люди своя?*

Едакой, **е́дакъ**, эдакій, эдакъ; этакой, этакъ.

Едва́ *нар.* еле, насилу, чуть, съ трудомъ. *Едва, едва управился.* ‖ Лишь только, какъ только, лишь. *Едва вошелъ, какъ началъ браниться. Едва-ли*, сомнительно, я сомнѣваюсь, невѣроятно.

Еде́мъ *м.* земной рай праотцевъ нашихъ, до грѣхопаденія Адама.

Еде́мскій, ко едему относящійся.

Едикуль *м.* отъ семибашеннаго за́мка, въ Царѣградѣ, носящаго это названье; устрб. мѣстами въ народѣ, въ знач. самаго ужаснаго мѣста ссылки, заточенья.

Едини́ца *ж.* одинъ, первый по счету, и ‖ числительный знакъ, выражающій число это, 1; ‖ всякая вещь или предметъ отдѣльно, по себѣ взятый; всякая мѣра, принятая въ этомъ случаѣ для измѣренья чего либо; считая растоянье саженями, одна сажень будетъ *единицею*; считая его верстами, одна верста *единица* нар. Въ арифм. счетъ и самые знаки, до девяти включительно, назыв. *единицами*. **Едини́цею**, **еди́ною**, **еди́нощи**, **еди́ножды**, **еди́нымъ**, однажды, однова́, одинъ разъ, однимъ разомъ. ‖ нѣкогда, когда-то. **Едини́чный**, къ единицѣ относящійся, ее составляющій; соединеный съ чѣмъ нераздѣльно или односущій. **Едини́чникъ** *м.* составляющій съ кѣмъ или съ чѣмъ единицу, одно цѣлое. **Едини́чность** *ж.* свойство или состояніе единицы, единичнаго, не множественаго. **Еди́ный** или **е́дный**, одинъ; или единственый. *Единый тутъ, а другой тамъ. Единъ по единому ушли*, одинъ за другимъ. *Ни единаго гроша нѣтъ. Ни е́дною долей не одѣлилъ насъ*, ничего не далъ. *Богъ единъ, да совѣсть не у всѣхъ еди́на. Ни единыя денежки не дамъ. На-единѣ*, на-однихъ или глазъ-на-глазъ, самдругъ, вдвоемъ. *Едино, все едино*, одно или равно, одно и то же. Въ сложн. слов. то же что одно и означаетъ одиночество, отсутствіе двойственаго или множественаго. *Не все едино, что хлѣбъ, что мякина. Не для чего инаго прочаго другаго, а для единаго единства и дружнаго компанства. Все едино, что хлѣбъ, что рябина: оба кислы.* **Едине́цъ** *м.* одинецъ, единый, единственый въ своемъ родѣ, чему нѣтъ дружки или подобнаго. **Еди́ность** *ж.* **еди́нство** *ср.* свойство единаго, составляющаго одно цѣлое; единодушіе, единомысліе. *Единство этого ученья противоположно двойствености другаго. Единство стремленій нашихъ вамъ извѣстно.* **Еди́нствовать**, быть единымъ, однимъ, нераздѣльнымъ. **Еди́нственый**, одинъ или единый, чему нѣтъ ровни, ни дружки; несравненный; исключительный; одиночный, единичный, лишь одинъ. *Это единственый мастеръ. Это единственый случай.* **Еди́нствено** *нар.* только, токмо, исключительно и беспримѣрно. **Еди́нственость** *ж.* свойство, принадлежность, состоянье единаго, единственаго. **Едина́кій**, **едина́ковый**, одинакій, одинаковый; ‖ одинокій. **Едина́ко**, **единаково**, **едина́че** *нар.* одно, равно, подобно, точно, также. **Едина́чество** *ср.* одиночество или ‖ Единомысліе, единодушіе. **Едина́читься** *стар.* заключать взаимный союзъ, скопъ, быть единодушнымъ. **Едини́ть**, приводить къ единству или соединять, совокуплять въ одно. — **ся**, соединяться и составлять одно. *Соедините силы. Разъединиться врознь. Присоедини́ть*, придать. *Возъедини́ть, возсоедини́ть*, соединить снова. *Уедини́ться въ одиночество.* **Едине́нье** *ср.* соединенье; согласіе и единство, единомысліе. **Едини́тельный**, **едини́тный**, соединительный, соединяющій, связующій, сочетающій. **Едини́тная**, переносная черточка въ писмѣ, соединяющая слово. **Едини́тель** *м.* — **ница** *ж.* соединитель, соединяющій, или **еди́нщикъ** *м.* — **щица** *ж.* **Единобо́жіе** *ср.* однобо́жіе, исповѣданье одного Бога, противн. *многобо́жіе*. **Единобо́жный**, къ исповѣданью сему относящ. **Единобо́рство**, борба, преніе, бой, сраженье одинъ на одинъ; поединокъ, дуель. **Единобо́рствовать**, бороться, спороваться или драться одинъ на одинъ. **Единобо́рный**, единоборствующій или къ единоборству относящійся. **Единобо́рственый**, къ одиночной борбѣ и оборанію относящійся. **Единобо́рецъ**, **единобо́рникъ** *м.* ратующій одинъ на одинъ; поединщикъ. **Единобра́чіе**, однобрачіе, причастіе къ одному только браку, противоп. *многобрачіе*. ‖ Въ ботан. разрядъ 19-го класа Линея, monogamia. **Единобра́чный**, живущій или состоящій въ одномъ бракѣ. **Единобра́чность** *ж.* состоянье однобрачнаго. **Единови́дный**, одновидный, однобразный, по себѣ или съ чѣмъ. **Единови́дность** *ж.* свойство одновиднаго, одновидность, однобразность. **Единовино́вный**, одновиновный, кто одинъ виною, причиною чему либо. **Единовла́стіе** *ср.* одновластіе, единодержавіе; управленье, гдѣ вся власть въ одномъ лицѣ, въ однѣхъ рукахъ. **Единовла́стный**, правящій единовластно; къ правленью сему относящ. **Единовла́ствовать**, держать въ рукахъ своихъ всю власть. **Единовла́стецъ**, **единовла́стникъ** *м.* — **ница** *ж.* **единовласти́тель** *м.* — **ница** *ж.* единовластный, самовластный, полновластный владѣлецъ, распорядитель, правитель. **Единово́зрастный**, **единово́зрастникъ** *м.* однолѣтокъ, одногодокъ съ кѣмъ. **Единово́льникъ**, держащійся ученья **единово́лія**, которое приписываетъ Господу Іс. Хр. одну лишь волю; монооелитъ. **Единовре́ме́нный**, однократный, не ежегодный, однажды случающійся. **Единовре́ме́нный**, одновре́ме́нный, совреме́нный, совпадающій по сроку. **Единовре́ме́нность**, свойство, принадлежность, состояніе по двумъ предшедшимъ понятіямъ. **Единовреме́нникъ** *м.* — **ница**, **единовреме́нщикъ** *м.* **единовреме́нщица** *ж.* совреме́нникъ или одновреме́нникъ. **Единовѣ́ріе** *ср.* исповѣданье одной и той же съ кѣмъ вѣры. ‖ Послѣдованье всѣмъ догматамъ православія, съ сохраненьемъ только старопечатныхъ церковн. книгъ и старописныхъ иконъ, **единовѣ́рчество**, — **вѣ́рство**, или благословенная церковь. **Единовѣ́рный**, относящійся вобще къ единовѣрію; **единовѣ́рческій**, относящійся къ единовѣрію нашей церкви, къ единовѣрчеству. **Единовѣ́ръ**, **единовѣ́рецъ** *м.* **единовѣ́рка** *ж.* вобще, исповѣдующій одну съ кѣмъ либо вѣру; собств. исповѣдующій вѣру греко-россійскую, съ сохраніемъ только старописныхъ иконъ и старопечатныхъ служебныхъ книгъ; старобрядецъ (не раскольникъ), принадлежащ. ко благословенной церкви. **Единогла́вый**, одногла́вый, объ одной главѣ, нар. *церковь*.

Единогласіе ср. **единогла́сность** ж. едино(одно)душіе, единомыслі́е, согласіе во мнѣніяхъ, въ рѣшеніяхъ. ‖Согласіе въ музыкальныхъ голосахъ или звукахъ, если поющіе не ро́знятъ, поютъ, играютъ стройно, согласно, вѣрно. **Единогла́сный**, согласный, въ томъ и другомъ знач. созвучный и одномысленый. *Единогласное рѣшенье*, принятое всѣми участниками, всѣми голосами (*одногла́сный*, состоящій изъ одной гласной буквы, изъ одного звука; *одноголо́сный напѣвъ*, на одинъ голосъ, т.е безъ второ́ю (муз.). **Единода́вецъ** м. единственный податель, одинъ подающій. **Единодержа́віе** ср. **единодержа́вство**, единовластіе, одновластіе въ управленіи государствомъ, самодержавіе. **Единодержа́вный**, единовластный, самодержавный, одномощный, о государстви, управленіи. *Единодержавный* можетъ однако же означать и ограниченую чѣмъ либо власть правителя; *самодержавная*, неограниченая. **Единодержа́вствовать**, **единодержа́вить**, —**вствовать**, быть единодержавнымъ. **Единодержа́вецъ**, **единоде́ржецъ** м. —**ница** ж. самодержецъ, едино(само)властитель или единодержавный государь. **Единоду́шіе** ср. единомыслі́е, согласіе въ мыслях, чувствахъ, намѣреніяхъ. **Единоду́шный**, согласный, на единодушіи основаный. **Единоду́шествовать** съ кѣмъ или *между собою*, дѣйствовать согласно, единодушно. **Единоде́йствіе** ср. согласное, единодушное дѣйствіе. **Единоде́йственый**, одинаково съ чѣмъ или съ кѣмъ дѣйствующій. **Единоесте́ственый**, одноестественый, составляющій одно, одинаковое съ чѣмъ естество. **Единоже́ство**, состояніе **единоже́нца** м. или **единоже́ннаго** *мужа*, пившаго одну только жену. **Единожи́зненый**, живущій съ кѣмъ одною общею жизнію. **Единожи́тель**, —**ница**, сожитель, живущій вмѣстѣ съ кѣмъ. **Единожи́тельный**, относящее. къ **единожи́тельству**. **Единозву́чіе**, однозвучіе, одинаковость, согласность звуковъ. **Единозву́чность** ж. то же, какъ свойство, принадлежность. **Единозву́чный**, подающій одинъ только или одинаковый съ чѣмъ звукъ, однозвучный, одногласный. **Единозе́мецъ** м. —**зе́мка** ж. одноземецъ, соотечественникъ, соотчичъ, землякъ, однородецъ, со(одно)племе́нникъ. **Единозе́мство** ср. состояніе, соотношеніе единоземцевъ, земляковъ. **Единоименіе** ср. **единоиме́нность** ж. одноименность, сонменность, состояніе **единоиме́ннаго** съ кѣмъ или чѣмъ, т.е. носящаго одно имя. **Единокля́твенный**, связаный съ кѣмъ одною общею клятвою. **Единокро́віе** ср. **единокро́вность** ж. свойство и сост. **единокро́зныхъ**, однокровныхъ, происшедшихъ отъ одной крови или общаго рода. **Единокро́вникъ** м. —**ница** ж. родственникъ, происходящій отъ одной крови, или ‖ сожитель, живущій подъ однимъ съ кѣмъ кровомъ. **Единоку́пный**, совокупный, совмѣстный, общій. **Единолѣтный**, **единолѣтній**, одноле́тный и одноле́тній; однихъ съ кѣмъ лѣтъ; ‖одного года отроду; ‖длящійся одно только лѣто. *Одноле́тіе*, время одного года или одного лѣта. *Одноле́тность* ж. состояніе или принадлежность одноле́тковъ. **Единома́терній**, рожденый одною съ кѣмъ либо матерью; еди(одноутробный, од(единомáтерній **Единомúлостивый** съ кѣмъ, равно, одинаково милостивый. **Единомле́чный**, одномлечный, одною грудью съ кѣмъ воскормленый, **единомле́чникъ** м. —**ница** ж. одномле́чникъ. **Единомо́щный** съ кѣмъ, **единомо́щникъ** кому, односильный, одномощный, равносильный. **Единому́дрствовать**, умствовать, судить съ кѣмъ одинаково. **Единому́дреный**, **единому́дрый**, умствующій къ кѣмъ равно или одинаково. **Единомы́сленый** прл. **единомы́сленникъ** м. —**ница**, кто мыслитъ одно или одинаково съ кѣмъ либо, одномысленый

Единомы́сліе ср. одномыслі́е, единодушіе, согласіе въ мыслях. **Единомы́шленый** прл. **единомы́шленникъ** с. м. —**ница** ж. соумышленый, замышляющій что за одно съ кѣмъ, соучастникъ. **Единонача́ліе** ср. единовластіе; въ частномъ быту, управленье, хозяйство, гдѣ одинъ только большакъ, одна голова; о правительствѣ: единодержавіе. **Единонача́льный**, исходящій отъ одного начала; всю власть въ себѣ заключающій. **Единонача́льникъ** м. —**ница**, единовластникъ, въ комъ одномъ заключается вся власть, сила. **Единопра́вный**, одноправный, у кого одинаковый съ кѣмъ правъ; **единопра́віе** ср. состояніе это. **Единобра́зіе** ср. **единобра́зность** ж. одобразіе или одновидность, одинаковость въ видѣ, во образѣ. **Единобра́зный**, однобразный, одновидный, равный видомъ. **Единоо́кій**, одно(глазый)окій, кривой. **Единоотéчный**, родившійся отъ одного съ кѣмъ отца, единородный, т. е. братъ. **Единоплеме́нный** прл. **единоплеме́нникъ** м. —**ница** ж. одноплеме́нный или сонлеменный, одного съ кѣмъ племени. **Единоплеме́нничій**, одно(со)племеннику принадлежащій. **Единопоéзникъ** м. арк. легкій воинъ. **Единопредѣ́льный**, сопредѣльный, смежный. **Единопресто́льный**, на одномъ общемъ престолѣ возсѣдающій. **Единоре́вностный**, **единоревни́тель**, соревнующій, соревнитель. **Единоро́гъ** м. звѣрь носорогъ. Rhinoceros. ‖Животное изъ разряда китовъ, Monodon, съ витымъ клыкомъ въ видѣ рога. ‖Баснослови. одноро́гій конь. ‖Созвѣздіе, получившее названье этого животнаго. ‖Пушка, съ коническимъ казенникомъ. *Пушка сама по себѣ, а единоро́гъ самъ по себѣ*; объясненіе солдата, чѣмъ они розняться. **Единоро́жный**, къ единорогу относящійся, принадлежащій. **Единоро́дный**, одинъ по рожденью, единственый сынъ, дочь. *Однородный*, одного роду или образа, свойствъ, весма схожій. **Единорожде́нный**, вмѣстѣ или въ одно время рожденый. **Единосúльный**, равносильный; *односильный*, въ одну силу. **Единосла́вный**, равнославный. **Единосло́вный**, единогла́сный, согласный въ словахъ, рѣчахъ; *однословный*, изъ одного сло́ва состоящ. **Единосовѣ́тіе**, единогласіе, единомыслі́е, согласіе въ намѣреніяхъ. **Единосовѣ́тный**, единогласный. **Единострада́льный**, единомученикъ, **единоте́рпецъ**. **Единосупру́жный**, единобрачный. **Единосу́щіе** ср. или **единосу́щность** ж. единство существа, нераздѣльность сущности чего. **Единосу́щный**, односущный, нераздѣльный съ чѣмъ по существу. **Единотрапе́зникъ** м. одотрапезникъ, сотрапезникъ. **Единоу́міе** ср. единомыслі́е, единосовѣ́тіе, единогласіе. **Единоутро́бный**, одноутробный, одноматерній. **Единохудо́жникъ**, одохудо́жникъ, сотоварищъ по художеству. **Единоца́рственый**, единовластный, единодержавный. **Единоча́дный**, **единоча́дый**, единородный, говоря о дѣтищѣ; о *одноча́дный*, у кого одно только дитя, говоря о родителѣ. **Единоче́стный**, равно, одинаково честимый, почитаемый. **Единочи́сле́нный**, одночисленный, **одноцы́фирный**; ‖равночисли. **Единоязы́чный**, одноплеменный, соотечественный.

Едма, **е́дома** ж. **е́дмище** ср *смор.* болотистое мѣсто? *Ключ.* плоскость, поляна, возвышеная равнина?

Едо́ша? (*ѣдома*, *выѣздъ*?) м. *тер.* общая крестьянск. лѣсная дача.

Едре́ный, правильнѣе *ядреный*, о человѣкѣ или животномъ: крѣпкій и здоровый на видъ, дюжій, ражій, кровь съ молокомъ; о рѣдькѣ, рѣпѣ, деревѣ: не трухлявый, плотный и здоровый, сбитый; о сыпучихъ тѣлахъ: крупный и чистый; о водкости: шипучій, хорошо перебродившій, бьющій въ носъ; о вѣтрѣ, морозѣ: острый, рѣзкій. **Едря́нка** ж. врупа перваго разбора. **Едренѣзна** ж. *арх.* **едро́ность**, ядре́ность, состояніе по прил.

Еду́карь? м. *арм.* смышленый, дока.

Ежа ж. растеніе Dactylis glomerata, палочникъ, песья-трава, южа, мизаночникъ? **Ежа́къ**, см. *ежъ*.

Еже, **вое́же**, союзъ, *крк.* чтобы, дабы; казалось бы можно употрбл. и въ руской грамотѣ, нпр. *Озаботься, еже устроить дѣло это въ порядкѣ. А еже*, но чтобы, а дабы; *воеже*, чтобы. **Е́жели ежда** *нижн.* со. если, когда, коли, буде. Въ сложн. словахъ *еже* означаетъ каждо, все, повсе: **Ежеве́шній**, бывающій, случающійся каждую весну. **Ежевре́менный**, беспрерывный, беспрестанный, всевременный, повсевременный, всегдашній. **Ежего́дный**, каждогодный, бывающій годъ-за-годъ, каждый годъ. **Ежего́дно, ежего́дь, ежего́дъ** нар. каждогодно. **Ежего́дникъ** м. годичникъ, пого́дникъ, ежегодное изданье (annuaire). **Ежего́дница, ежего́дка**, растенье, животное съ ежегоднымъ плодомъ, приплодомъ. *Эта коровка переходница, а эта ежегодница.* **Ежеде́нный, ежедне́вный**, каждодневный, поденный, бывающій день-за-день, день-по-дню, каждый день, повседневный. *Не стану я* **ежеде́нничать** *у него*, бывать, сидѣть ежедень, день-по-дню, день (дни) денски. **Ежеде́нно, ежедне́вно, ежеде́нь, ежеде́нъ**, а *стар.* **ежедне́й** нар. каждодневно, чтоде́нно, каждый или всякій день, повсядни. *Ежеденъ не будешь уменъ. У нашего князя* (новобрачн.) *по велик-день* (или *ежедень*) *мясо.* **Ежези́мній**, прл. **ежези́мно** или **ежези́мне** нар. каждозимній. **Ежелѣ́тній**, каждолѣтній, бывающій каждое лѣто, ежегодный, каждогодный. **Ежелѣ́тно, ежелѣ́тне, ежелѣ́ть**, всякое, каждое лѣто. **Ежелѣ́тье** ср. какой либо лѣтній годовой праздникъ, или же мѣстный обычай, празднованье извѣстнаго дня; годовщина. **Ежемину́тный, ежеми́нтный**, повторяющійся изъ минуты въ минуту; беспрестанный, частый. **Ежемѣ́сячный**, бывающій по разу въ мѣсяцъ, каждомѣсячный, повсемѣсячный. **Ежемѣ́сячникъ** м. ежемѣсячное изданье, журналъ, выходящій по разу въ мѣсяцъ. **Еженедѣ́льный, — седми́чный**, каждонедѣльный. **Еженедѣ́льникъ**, изданіе выходящее понедѣльно. **Еженедѣ́льщина**, занятія или работа въ теченіе всей недѣли, одинаковыя, всегда однѣ и тѣ же. **Ежено́чный, ежено́щный**, каждоно́чный. **Ежено́чь, еженоче́й** *стар.* ежено́чно. **Ежесеку́ндный**, повторяющійся черезъ каждую секунду или мигъ. **Ежеу́треній**, каждоутреній, повсеутреній. **Ежеу́трь** нар. ежеутренне. **Ежеча́сный**, каждочасный, повсечасный, почасный, все(всяко)часный.

Ежевика ж. кустарникъ и ягода Rubus fruticosus, ежевика лѣсная ожи́на *юж.* холодокъ, сарабалина *пск.* ‖ R. caesius, куманика, бирюза, полевая-ежевика, полевая-ожина, глухая-малина. ‖ *Астрх.* Sparganium simplex et ramosum, пюнька, еже́вникъ, кардовникъ, волчьи-бобки (а не *ба́бки*). **Ежеви́чникъ** м. кустъ ежевика и ‖ мѣсто имъ поросшее. **Ежеви́чный**, къ ежевикѣ относящ. изъ нея приготовленый. **Ежеви́ковка** ж. ежевичная наливка.

Ежъ м. **ежи́ще** *кал.* **ежа́къ** *кур.* животное Erinaceus. Въ Росіи ихъ два вида: *простой*, E. europaeus, и киргискій, степной или *чернопузый*. ‖ *Человѣкъ, который ежится, отъ холоду или по другой причинѣ. ‖ Скряга, скупецъ, недоступный богачъ. *Желвь ежака не обгонитъ. Черепаха ежа не выпередитъ. Голыми руками ежа не ухватишь. Диковина ежъ: а и его много! Отойди ежъ, на тебѣ тулупъ не хорошъ! Это ежъ, его руками не возмешь. Чтобъ тебѣ ежа противъ шерсти родить! Сердитъ ежъ, да весь дерма комъ. Что ни хвать, то ёршъ да ёжъ! Искалъ мужикъ ножа, да напоролся на ежа. Тугъ мѣшокъ, да въ мѣшкѣ-то ежокъ. Вертится, словно на ежа сѣлъ. Вьется ужемъ, а топорщится ежемъ. Зжется, какъ крапива, а колется, какъ ежъ.* **Морской-е́жъ**, *морской е́жикъ*, морское животное, изъ слизняковъ, въ видѣ иглистаго мяча, шара. **Е́жка, е́женька** м. кличка ручнаго ежа. *Ежикъ* умал. захохлышъ, кто ежится, морщится. **Еже́вый**, къ ежу относящійся, изъ него сдѣланый. *Держать кого въ ежевыхъ рукавицахъ*, строго. *Ежевая голи́ца учить мастерица. Онъ ежевой щетиной обросъ. Болитъ голова: остричь до-гола́, посыпать ежевымъ пухомъ, да ударить обухомъ*, шутка надъ лекарками. **Еже́вая-трава**, раст. Echium vulgare, синякъ, синецъ, колючки, румянка, шари́ло. **Ежева́тый**, строптивый, задорный, огрызливый, неуступчивый. **Еже́(о)викъ** м. грибъ Hydnum. **Еже́(о)вка** ж. кустъ Arbutus unedo, земляничное дерево, лѣсное-яблоко. **Еже́вникъ** м. растн. Anabasis cretacea, юже́вникъ, кислая-трава. ‖ Раст. Echinops sphaerocephalus, мордовникъ, татарникъ. ‖ Раст. Sparganium, см. *ежевика*. **Еже́(о)вина, ежеви́на** ж. **ежеви́ще** ср. ежевое гнѣздо. ‖ *Еже́вина*, ежевое мясо, сало, употрбл. какъ снадобье. ‖ Ежевая шкура съ иглами, навязываемая теленку на морду, чтобы корова не давалась ему сосать. **Е́жить** что, кого, съеживать, корчить, сжимать, коробить, стягивать. *До того дожили, что и ножки съе́жили. Его стало е́жить, знать лихорадка.* **Ежиться**, корчиться, жаться, стягиваться, умаляться; морщиться; ‖ * скупиться, уменшать расходы. *Плохо можется, что-то ёжится. Поежился немного. Съёжился вовсе. Наёжился я на вѣтру, подъ дождемъ. Опять заёжился; изъёжилась кожа, вся переёжилась. Проёжился всю ночь. Эта кожа не разъёжится, она уёжилась на вершокъ*, сѣла. **Ежи́стый, ежеви́тый, еже́вистый, ежеватый**, на ежа похожій. *Онъ ежи́стъ, голыми руками не ухватишь.* **Ежистый**, кто ежится, корчится; кто скупится, пожимается. **Ежеголо́вка** ж. **ежеголо́вникъ** м. растенье Sparganium. **Ежа́къ** и **утконо́съ** м. Tachyglossus et Ornitorhynchus; два сродныя млекопитающія Нов. Голандіи: у обоихъ птичьи носы, замѣстъ рыла; *утконосъ* въ шерсти, съ перепончатыми лапами, живетъ болѣе въ водѣ, чѣмъ на берегу; *ежакъ* въ шерсти и въ иглахъ, роетъ норы; вѣроятно не живородны, а несутъ яйца. *Ежака* зовутъ и ехидной. **Ежеры́бъ** м. рыба Diadon, кубышкой, въ ежевыхъ иглахъ и съ птичьимъ клювомъ, изъ сем. скалозубовъ. **Ежачи́на** м. животное дикобразъ, Hystrix, въ долгихъ иглахъ; это животное травоядное, а ежъ хищное.

Езга́ться *вят.* язаться, браться за что, дать слово, обѣщаться.

Е́зеро, езерный, езерскій *прк. и стар.* о́зеро, озе́рный, озерско́й.

Езу́итъ м. іезуитъ, римско-католич. монахъ **езуи́тскаго** ордена, основанаго Лойолою; употрб. въ знач. хитраго, лукаваго, проискливаго человѣка. *Езуитскій поступокъ*, въ коемъ подлинная цѣль лукаво скрыта, и цѣлому приданъ подложный видъ.

Езъ или **язъ** м. *сѣв. и вост.* частоколъ или плетень поперекъ всей рѣки, чтобы не дать рыбѣ вверхъ ходу и выловить всю на мѣстѣ; городьба, перебой, заколъ, учугъ; если не во всю ширину рѣки, то это *заёзокъ*. *Язы́* особ. извѣстны *по Камѣ и притокамъ ея*, отличаясь отъ заколовъ тѣмъ, что въ городьбѣ же устроена и самая ловушка: бьются сваи съ *отногами* (подпорами противъ воды), промежекъ забирается стойкомъ *совниками* (жердями) и скрѣпляется переплетомъ; посрединѣ пролетъ въ двѣ саж. гдѣ ходитъ *прясло* (пяльца) съ *сѣжею* (сѣтчатымъ рукавомъ); отъ *жерловины* сѣжи идутъ *сѣмечки* (*си́мочки, симы́*, бичевки) къ колокольчику надъ водою; попавшись, рыба сама звонитъ и прясла подымаютъ. Это для *верхово́й* рыбы, а для *низово́й*, ставятъ *избу*, съ рѣшетчатымъ поломъ или *рѣшетомъ*, съ *за́пускомъ* (опускною дверью) и съ насторожкою: когда рыба войдетъ, то запускъ падаетъ, а рѣшето подымается перевѣсомъ. Называютъ

езами и наискось вполовину и втреть ширины рѣки поставленые рыболовные плетни. || *Езъ пск.* пріятель, дружище? Отъ *язаться*? **Езови́ще** ср. мѣсто гдѣ ставится езъ, со вскрытіемъ рѣки: на зиму онъ разбирается. **Езо́вый**, **язо́вый**, перебойный, закольный, учужный, за(пере)бойковый.

Ей или **ей-ей**, истино, воистину, право, точно, подлино, вѣрно, такъ. Уптрб. вмѣсто божбы или увѣренія, на основ. Матѳ. V. 37. Вѣроятно отъ *е*, *есть*, т.е. да, противн. *нѣтъ*, *ни*. *Батька, ты пирогъ съѣлъ? «Ей-ей, не я!» А хочешь еще? «Хочу!»*

Е́йный, см. *Ево́йный*.

Ёкать, **ёкнуть** *вят.* хлопнуть, стукнуть, ударить. || Ика́ть, икнуть. || *Сердце ёкнуло*, дрогнуло, оробѣло. **Ё(іо)каться**, *ориб.* татрс. отнѣкиваться, отказывать, отговариваться. || Безлич. ика́ться.

Екипа́жъ м. экипажъ фрац. упряжная повозка на лѣтнемъ или зимнемъ ходу, всякаго устройства: карета, коляска, телега, сани, иногда и съ лошадьми и сбруей. || Вся команда на одномъ кораблѣ или суднѣ; || матроская дружина, баталіонъ, около 1000 челов. **Екипа́жка** ж. *кмч.* легкія городскія сани. **Екипа́жный**, къ экипажу относящійся.

Еклесіа́стъ м. греч. книга царя Соломона, Ветхаго Завѣта. **Еклисіа́рхъ** м. ключарь, церковный смотритель. **Еклекти́ческій**, *эклектическій*, относящійся къ **экле́ктикѣ**, не слѣдующей своему отдѣльному ученью о мудрости (философіи), а принимающей, отчасти, всѣ ученія, сводя ихъ въ одно. **Еклектикъ**, кто держится общаго, своднаго ученья мудрости.

Екота́ть *кур.* или *еготать*, реготать, хохотать; кричать, орать.

Екса́метръ, **гексаметръ** м. шестистопный стихъ древнихъ: первыя четыре стопы дактили или спондеи (— ∪ ∪ или — —), пятая стопа почти всегда дактиль, шестая спондей или трохей (— — или — ∪); героическій, эпическій стихъ. По недостатку въ руск. языкѣ долгихъ слоговъ вобще и по небытности спондеевъ, стихъ этотъ передается только въ искаженомъ и весма однозвучномъ видѣ. **Ексаметри́ческій**, къ сему стиху относящ. **Ексапостила́рій** м. стихъ, поемый въ праздничн. и воскрс. дни на утрени, послѣ канона, передъ великимъ славословіемъ. **Ексапса́лмы** м. *мн.* шестопсалміе.

Екса́рхъ м. мѣстоблюститель престола патріарха и митрополита, архіерей высшаго сана, правящій дѣлами цѣлой области, кра́я.

Ёктать или *ёкать*, **ёкнуть** *нег. пск. тор.* икать, икнуть; **—ся**, икаться, *балч.* **Ёкту́нъ**, **ёкту́нья**, **ёкту́ха**, икунъ, кто ичетъ.

Ектенія ж. моленіе, читаемое діакономъ или священникомъ, на которое ликъ отвѣчаетъ: *Господи помилуй* и *подай Господи*. || Заздравное моленіе о государѣ и о домѣ его, во время службы.

Ёла ж. **ёлъ** м. *арх.* ялъ, шлюбка, лодка, четырехвесельный ка́рбасъ. **Елбо́тъ** или ялбо́тъ м. *птрб.* двух-или четырехвесельная перевозная лодка. **Елбо́тный**, къ нему принадлежащій, относящ. **Елбо́тчикъ**, гребецъ на елботѣ.

Ёла ж. *кстр-пер.* удача, счастье?

Ела́нь ж. *мск. ряз. тмб.* обширная прогалина, луговая или полевая равнина; *спб.* то же, возвышеная, голая и открытая равнина; лысина, плѣшина. **Ела́нка** или **ела́нокъ** умал. **Ела́нный**, къ елани относящ. **Ела́нщикъ** м. крестьянинъ, у коего пашня въ лѣсу, на елани, куда и онъ иногда самовольно выселяется.

Ела́ха, **ала́ха**, **ела́шка** ж. пиво, бражка, брага; слово офенское, но уптрбл. во *влд. кстр. ярс. тер.*

Елба́нъ м. *спб.* (*лба́нъ*, *лобанъ*?), высокій, округлый мысъ, холмъ.

Елботъ, см. *ёла*.

Елгози́ть *ряз.* елозить, егозить, ербезить; добиваться чего нетерпѣливою вертлявостью, или лестью. **Елгоза́** об. елоза и егоза.

Елды́жить или **елды́жничать** *вят.* вздорить, затѣвать ссоры, придираться, особ. при дѣлежѣ. **Елды́га**, **елды́жникъ** м. бран. шеромыжникъ, сварливый и корыстный человѣкъ.

Еле нар. чуть, едва, лишь, только-что. *Еле-еле*, чуть-чуть, насилу, кой-какъ. *Онъ еле живъ. Я еле-еле доплелся домой. Еле-еле душа въ тѣлѣ!* **Елевый**, см. *ель*.

Еле́й м. *црк.* лат. и нѣм. оливковое, деревянное масло. *Святой елей*, освященый по обрядамъ церкви, для помазанія христіанъ въ разныхъ случаяхъ. || *Кал.* постное, конопляное масло; гов. и *оле́й* м. *олія* ж. *млрс.* *Правда—елей, вездѣ на верхъ всплываетъ. Разрѣшеніе вина и елея*, дни по коимъ уставъ монастырскій разрѣшаетъ монахамъ пищу эту. **Еле́йный**, къ елею относящ. *Елейный стручецъ* или *сучецъ*, уптрбл. при помазаніи елеемъ. **Еле́йникъ**, *—ничекъ*, *кал. тер.* лампадка къ иконѣ, кивоту. **Елеопома́зывати**, **елеопома́зати** кого, *црк.* мазать Св. елеемъ, дѣлая на челѣ образъ креста. **—ся**, быть помазываему елеемъ. **Елеопома́заніе** ср. дѣйствіе сіе. **Елеосвяща́ти** кого, *црк.* соборовать св. масломъ, елеемъ. **—ся**, быть соборуему. **Елеосвяще́ніе** ср. церковное таинство, совершаемое семью священниками, а по нуждѣ и однимъ, надъ больными; соборованіе масломъ. **Елеоро́дный** или **елеотво́рный** *гасъ*, хим. углеродистый, двуводородный.

Елень об. **еле́ница** ж. *црк.* и *стар.* олень и оленица, самецъ и самка оленя. *Олень* или *елень настоящій*, Cervus Elaphus, *спб.* мара́лъ, сымъ, сынинъ; *оленица* вобще лань. *Елень быстра, не коню сестра*. **Еле́нецъ** м. большой жукъ съ оленьими рогами, вѣрнѣе емка́ми; Lucanus cervus.

Елене́цъ м. *смл.* можевелъ, можевельникъ, Iuniperus communis.

Елеси́ть *ряз.* елоси́ть, елози́ть, льстить, угодничая льстить.

Еле́цъ м. *прм.* душка, дужка или грудная вилочка у птицъ. *Давай елецъ ломать*. || Возвышеная средина груди вобще, у животн. и челов. || Рыба Cyprinus leuciscus, сем. карпіевъ. || *Тмб.* собир. дубовая поросль? Не еловая, либо ольховая ли? или можевелъ? || *Вят.* лѣнтяй? **Елове́цъ** м. *стар.* лоскутъ, вырѣзка, кисть, перяное украшенье верхушки шишака или шелома. *Еловци жъ ше́ломовъ ихъ, аки поломя огняное, пашется*.

Ели *ниж.* и *др.* вм. если; гов. и *ель* вм. есть, согласенъ, да, *кал. тер.*

Ели́кій *цкр.* который, коликій, сколькій; **ели́ко**, колико, сколько. *Елико возможно*. **Ели́жды**, **ели́кожды** нар. сколько разъ, когда, всегда какъ, всякъ разъ коли. **Ельма́** нар. *стар.* колико, сколько. *Ельма великъ еси, тольма смирися*. || Иногда означало: во уваженье чего, зане.

Елисейскія-поля́, взято изъ греч. боговщины, баснословія; уптрбл. въ знач. будущей, посмертной жизни. *Онъ отправился въ елисейскія-поля*, померъ.

Е́лить кого, *ниж.* въ игрѣ шаромъ и мячемъ, чкать, пятнать, попада́ть; отъ *ель*, есть?

Елма́нь *стар.* расширенье къ концу сабельной полосы.

Ело́зить и **елози́ть**, **елосить** *ряз. тмб. влд. прм.* **ёлзать** *прм.* ползать, ёрзать; пробираться ползкомъ, пресмыкаться; быть искательнымъ, пронырливымъ. || Егозить, елгозить, вертѣться, суетиться, соваться. || *Прм.* ѣсть, хлебать, кушать (т.е. *ело́зить ложкою*). *Елозьте, поело́зьте, гости мои!* привѣтъ застольникамъ: *ело́зь* (Слов. акад. *елу́сь*)! здорово хлебать! сходится съ пожеланьемъ: *ѣлось бы*, желаю здорово поѣсть. *Акулина Савична, вчерашня давичня, по печи ело́зила, ножки отморозила*. **Елоза́**, **елоса́** об. ерзунъ, ползунъ; елгоза, егоза, непосѣда; пронырa, пройдоха, искательный льстецъ. *Елозамъ житье, а правдѣ вытье. Два хвоста, елоза проста?* лапти. **Елози́ный**, къ елозѣ относящ. *Елози́ные глаза*. См. *егози́ть*.

Ело́къ м. *тмб. тер.* доло́къ, рытвина, заросшій яръ, буеракъ.

Еломо́къ м. скуфья; жидовская ермолка; татарская тюбете́йка; турецкая феска; комнатная шапочка стариковъ; валеная шапка, магерка. **Елма́нъ** м. остроголовый, съ высокимъ теменемъ.

Ело́пъ *нерс.* дуракъ, дурень, остолопъ, болванъ.

Ело́ха ж. *нижг.* дерево ольха. ‖ Об. *твр. пск.* елоза, проныра, пролазъ.

Ёлочь ж. ёлчь, осадокъ грязной соли, грязи, ржавчины въ чренѣ, по вываркѣ; такой же осадокъ на соленой рыбѣ. ‖ *Пск.* желчь, въ животномъ; ‖ пересолъ, острота, горечь въ порченой пищѣ.

Ёлсъ? м. *кстр.* лѣшій, чертъ, нечистый.

Елты́шъ м. *прм. сиб.* чурбанъ, отрубокъ; соловарные кругляки. **Елты́шныя, елтыше́выя** *дрова*, кругляковыя, неколотыя.

Елуй? *арх.* бревно въ козлахъ.

Ёлха *влд. вят.* ело́ха, ольха, во́льха, ольши́на, ольша́, дерево Alnus. **Елхо́вый, елша́ный**, ольховый, ольшаный. **Елша́никъ, елши́нникъ** м. собир. ольшаникъ, ольшинникъ, ольховникъ. *На такомъ-то мѣсяцѣ, на елхо́вой пятницѣ, родился звѣрь съ глазами сокольими, съ по́прыгомъ козлинымъ?* блоха.

Елыма́нъ? м. *арс.* елопъ, дуракъ, дурень, болванъ.

Елычекъ м. *кмч.* (*Ялычекъ?*) вѣтка, легкая переносная лодченка.

Ель, ели́на, умал. *ёлка, елу́шка, ели́нка, е́лочка, ели́нушка*, хвойное дерево Pinus abies, ель руская, европейская; P. obovata, ель сибирская. (*Въ кал.* и дрг. гов. *ель* вм. есть). *Елка мо́ху* *арх.* мохъ навивается на шесточки, длиною около двухъ аршинъ, и такъ продается для прокладки, мшенія стѣнъ. *Итти подъ е́лку*, въ кабакъ. *Елка* (кабакъ) *чище метлы домъ подмететъ. Елка зелена́ — бурлакъ денежку добудетъ!* на выпивку. *Выстилать кирпичемъ въ елку*, на ребро, стыкая два ряда наискось, какъ идутъ свислые сучья елки. *Выстрочить одежу въ ёлку*, тѣмъ же узоромъ. *Какъ хлѣба край, такъ и подъ елью рай; а хлѣба ни куска, и въ теремѣ тоска. Найдешь келью и подъ елью. Отъ яблоньки яблочко, а отъ ели шишка. Вѣнчали вкругъ ели, а черти пѣли. Ель, аль сосна?* вопросъ: да или нѣтъ, согласіе или отказъ? *Не расти яблочку на елкѣ. Не будетъ тебѣ съ елки иголки (а щипли́, сколько хо'шь). Эти толки не съ елки. Не съ елки толки. И на елку бы лѣзъ, и ногъ бы не ободралъ.* ‖ Перенявъ, черезъ Питеръ, отъ нѣмцевъ обычай, готовить дѣтямъ къ рожеству разукрашеную, освѣщеную елку, мы зовемъ такъ иногда и самый день елки, сочельникъ. **Елки** мн. *тмб.* сырое, болотистое мѣсто, поросшее мелкимъ ельникомъ. **Елка**, сорное пивяное раст. опестышъ, роду хвощей, пестикъ, Equisetum sylvaticum. **Елочка**, растенье Sisymbrium sophia, кудрявецъ, полевая-горчица. **Ело́вый, е́левый**, относящійся къ ели, изъ елей, изъ еловаго дерева сдѣланый. *Еловая изба.* (*Ело́вочка* Слов. акд. овчинный полушубокъ, ошибч. вм. *я́ловая, я́ловочка*). *Изба елова, да сердце здорово. За́-море, по еловы шишки! Много еловыхъ шишекъ, къ урожаю яроваго; сосновыхъ, ячменя. Еловымъ вѣникомъ не парятся. Толкуй про еловый, а березовый (а сосновый) крѣпче. Толкуй про сосновый, а еловый крѣпче.* (Въ нижег. губ. за Волгой ель прочнѣе сосны). **Ело́викъ** м. *вят.* молодая, еще мягкая еловая шишка, родъ лакомства. ‖ *Влгд.* рыжикъ растущій въ ельникѣ; онъ сверху сѣрый, сысподу красный. **Е́льникъ, ельня́къ** м. **елу́шникъ** *пск.* **ельняжникъ** *кал.* собират. еловый лѣсъ. **Ельнико́вый**, къ ельнику относящ. *Ельникъ, березникъ, чѣмъ не дрова? хрѣнъ да капуста, чѣмъ не ѣда? За ельничкомъ, за березничкомъ кобылка ржетъ, жеребенка ждетъ?* — мельница. **Ельня** ж. *тмб.* хвойная вырубка; хвойная поросль, со старыми пнями и кореньями. **Елкинъ**, *иванъ-ёлкинъ*, шутч. кабакъ, на который въ обычаѣ ставить елку. **Ельцы́** м. мн. *кал.* орудіе въ родѣ граблей, коимъ скородятъ землю вручную, по пеньямъ и кочкамъ, гдѣ борона не проходитъ. ‖ *Заяд.* украшенье на сватебн. короваѣ изъ тѣста, столбиками, узоромъ *въ-е́лку*.

Ельшинъ? столярный оселокъ.

Ема́нъ м. **ема́нка, ема́нуха** ж. *во-сиб.* или яманъ и яма́ниха, домашній козелъ и коза.

Ембель, е́нбель м. нѣм. Hobel, столярный рубанокъ.

Е́мить или **е́млить** *влд. кстр.* имать или брать, собирать. *Емлю помолъ*, иму, взымаю, беру. — **ся**, быть емлему. *Взе́млется, взымается пошлина. Заемлемыя денги*, занимаемыя. *Изе́млить*, изъять. *Наемлемый*, нанимаемый. *Мысъ обземлемый водою. Отзе́млить*, отнять.

Е́мля, е́мка ж. **емъ** м. об. дѣйств. по знач. гл. *Е́мля* собств. росты, лихва, промыселъ ростовщика, а **ёма** об. *ряз. тул.* ростовщикъ. ‖ *Е́мка* также горстка, горсточка, собств. измятый пучекъ льну, конопли, *тмб.* ‖ *Емъ влд.* съемъ, наемъ; кортома. *Ходить по ёму*, по найму. *Ёму много*, плата найма высока. *Емъ пчелы́*, взятка. **Емо́къ** м. хватка, горсть. **Емки́** мн. борба, схватка, рукопашная, драка. *Онъ хоть въ емки́ готовъ.* ‖ *Кур.* ухватъ, рогачъ. ‖ Долгіе, рогатые челюсти насѣкомыхъ, особ. жуковъ. ‖ У́гольные или иные въ этомъ родѣ щипцы. **Емь** ж. *ряз.* сборъ, подать, пошлина или взятка. **Еме́цъ** м. *орл. кал.* расторопный, смышленый; ‖ взяточникъ, подкупной негодяй. **Емцы** м. мн. емки́, щипцы. ‖ *Емь* или **е́мы** ж. мн. когти ловчей птицы; *емь* и вся лапа, объемъ соколиной лапы. **Емины** ж. мн. *твр. пск.* что опредѣлено на пищу, на съѣденье? (едвали; вѣроятно: что берется, отпускается, положено). **Емья́** *влд.* мѣра въ ширину кулака. *Смѣрять емьями*, перехватывая съ кулака на кулакъ. *Большое мотовило мѣрою въ три локтя и двѣ емьи́.* **Емкій**, о челов. кто за все берется съ умѣньемъ, рѣшительный и ловкій. ‖ *Разсудительный, умный, все понимающій. ‖ Цѣпкій, ловко хватающій зубами, когтями. ‖ О посудѣ: вмѣстительный, много вмѣщающій, болѣе чѣмъ полагается на видъ. *У него карманы больно емки*, жаденъ или воръ. **Е́мко** нар. *прм.* удобно, ловко, сподручно, просторно, свободно. *Емко ли тебѣ сидѣть?* ‖ *Седни на улицѣ емко*, холодно, хватаетъ, морозъ щиплетъ, пронимаетъ. **Емкость** ж. свойство, принадлежность емкаго. **Емство** ср. *стар.* порука, ручательство; **е́мствовать** кого, брать на поруки, ручаться. И нынѣ говорятъ: *Я за него не е́млюсь, не ялся*, не ручаюсь, не брался ручаться, не отвѣчаю. **Е́мщикъ** м. — **щица** ж. съемщикъ, подрядчикъ, поставщикъ, кортомщикъ. *Емщи́къ* или ямщикъ, см. *ямъ*.

Емура́нка, — пчикъ м. *астрх.* земляной зайчикъ Dipus acontion.

Емури́на (*яма?*) *сиб.* омутъ, омутина, ямина въ рѣкѣ. **Ему́рить**, яму́рить, о рѣкѣ, заворачивая подмывать берегъ, давать колѣно.

Емчу́гъ м. *стар.* соръ и пѣна, всплывающіе въ жидкости при варкѣ или мѣшаніи; что сымается сверху (*имать, сымать* или татр.?) ‖ *Емчугъ* и **емчу́га** ж. *влгд.* селитра, *стар.* ямчуга (отъ *ямы?*).

Ендова́ ж. широкій сосудъ съ отливомъ или носкомъ, для разливки питей; мѣдная посудина въ видѣ чугуна, съ рыльцемъ. ‖ Небольшой, круглый заливъ, связаный проливомъ съ рѣкою или съ озеромъ. ‖ Котловина, небольшое округлое и крутобере́гое озерко или ямина, провалъ. *Иное отъ книгъ, иное отъ ендовы*, вина. *Ендову на столъ, а ворота на запоръ! Въ полѣ врагъ, дома гость: садись подъ святые, починай ендову!* **Ендови́на** ж. *пен.* округлый раздолъ, котловинка въ горахъ. **Ендови́ще** ср. *кстр.* впалая поляна или луговина, обширная плоская впадина. **Ендо́вочникъ** м. *пск.* охочій до пива, браги, попоекъ.

Енка ж. *вор.* однодворка, баба или дѣвка изъ однодворцевъ; вѣроятно отъ го́вора ихъ: *ёнъ* вм. онъ. Однодворецъ, бранно, *талага́й*.

Е́нный? *тмб.* хорошій, дѣльный, умный.

Ено́тъ м. небольшой американскій звѣрь семьи медвѣдей, ракунъ,

медвѣдь-полоскунъ, Ursus lotor. Первые мѣха́ енота привезены были въ Птрб. въ Кабинетъ, и завѣдывалъ ими грекъ *Геннади*; полуящики прозвали ихъ *генадіевыми*, изъ чего, будто, сдѣлали наконецъ *енотъ*. Впрочемъ, вивера енотовая называется Viverra Genetta; и хотя это вовсе иное животное, однако не ближе ли къ дѣлу искать тутъ связи? **Енотовые** *мѣха у насъ въ самомъ общемъ употребленіи.*

Ено́ха м. ано́ха или *еноха-праведный*, смирный простакъ, глуповатый добрякъ.

Епа́кта ж. греч. число дней, коими послѣднее новозуніе въ году предшествуетъ новому году; въ руск. мѣсяцесловѣ: число, которое, вмѣстѣ съ *основаніемъ*, даетъ 21 или 51; основаніе или *юліанская годовая епакта*, число дней, выражающее старость луны; ее находятъ посредствомъ круга луны. *Астрономическая епакта*, старость луны въ началѣ года.

Епанча́ ж. широкій безрукавый плащъ, круглый плащъ, бурка. *Женская епанча*, **епане́чка**, короткая, бористая, безрукавая шубейка; накидочка. *Нашего сукна епанча*, нашъ братъ. *Это епанча на оба плеча*, неправдивъ. *Выбирай епанчу по плечу. Въ ве́дро епанчу возятъ, а въ дождь и сама ѣдетъ. Не по плечамъ епанча! Не по плечеку епанечка. Не къ рожѣ рогожа, не къ лицу епанча! Жучки въ епанечкахъ*, дѣвицы. *Пчелы по овцѣ, крылья по епанчѣ, съ поносу летятъ, заборы трещатъ!* о хвастунѣ. ‖ *Епанча слизней*, морщиноватое покрывало въ раковинахъ. ‖ *Печная епанча*, на заводахъ, кожухъ, верхній свѣсъ, колпакъ, сводъ. ‖ *Крыша епанча, епанчей, по епане́чнему*, на четыре ската. ‖ *Кошма епанча*, *тмб.* войлокъ изъ поярку; а *полсть* валяется изъ осенины. ‖ Раст. *епанча*, **епанечникъ**, Asarum europaeum, см. *копытень*. **Епане́чный**, къ епанчѣ относящ. *Епане́чныя вишни*, порода темныхъ вишень, съ малыми косточками. **Епанчеобразный**, лучше **епанче́вый**, **епанчи́стый**, подобный епанчѣ, облегающій предметъ какъ епанча.

Епа́рхія ж. греч. вообще область, подъ управленьемъ **епа́рха** м. правителя; *нынѣ* область, край, управляемый, по дѣламъ духовнымъ, архіереемъ; вѣдомство его. **Епа́ршій**, **епа́ршескій**, принадлежащій архіерею, къ нему относящ. **Епархіа́льный**, къ епархіи относящійся.

Епи́графъ м. греч. изреченіе, выписка, стихъ, пословица, въ началѣ книги, сочиненія или отдѣла его, для указанія духа, направленія цѣлаго; оглавокъ. *Девизъ* почти то же, но относится къ лицу.

Епидемія ж. греч. *эпидемія*, **эпидемическая** *болѣзнь*, повальная, наносная, повѣтріе, общая и господствующая временно въ какомъ либо мѣстѣ; пртвп. *спорадическая, одиночная, случайная*, и *топи́ческая, мѣстная, всегдашняя*, отъ мѣстныхъ причинъ. *Корь и оспа повальныя болѣзни, воспаленія одиночныя, лихорадка (трясучка) мѣстная.* **Эпизооти́ческая** *болѣзнь*, скотская повальная, повѣтріе, повалъ, падежъ скота.

Епизо́дъ м. греч. *эпизодъ*, происшествіе случайное или побочное, состоящее однако въ причинной связи съ главнымъ событіемъ.

Епиленсія ж. греч. *эпиленсія*, злая-немочь, черная-немочь, лихая-бо́лесть, падучая, паду́чка; говор. *его бьетъ*, онъ въ падучей.

Епило́гъ м. греч. *эпилогъ*, пословіе, концесловіе, заключеніе, привѣсокъ; пртвп. *прологъ, предисловіе, вступленье.*

Епи́скопъ м. греч. священноначальникъ всей епархіи, архіерей. **Еписко́пія** ж. епархія, область епископа. ‖ Престольная церковь, при коей пребываетъ епископъ, или архіерейская каѳедра. **Епи́скоповъ**, лично ему принадлежащій. **Епи́скопль** или **епи́скопскій**, ему принадлежащій или свойственный, къ нему относящійся. **Епи́скопство** ср. санъ епископа, архіерейство. **Епи́скопствовать** или **епи́скупить**, управлять епархіею.

Еписти́ль м. греч. зодческ. плита на главѣ столпа, дска, платъ.

Епитала́ма ж. греч. пожелательное стихотворенье новобрачнымъ. **Епита́фія** ж. греч. нагробная надпись. **Епите́тъ** м. греч. имя прилагательное, качественое, въ приложеніи своемъ.

Епити́мія ж. духовное взысканіе, наказаніе; исправительная кара церковью кающагося грѣшника, особ. за проступки противъ уставовъ церкви. **Епити́мствовать**, состоять на епитиміи. **Епити́мствованіе** ср. состояніе на епитиміи.

Епитрахи́ль ж. греч. одно изъ облаченій священника, надѣваемое на шею, подъ ризою. **Епитрахи́льный**, къ сему облаченью относящійся. *Епитрахи́льная грамота*, *стар.* писменое дозволеніе священнику вдовцу продолжать служеніе и требы.

Епифа́ніевщина ж. собир. раскольничій толкъ поповщины, отличающійся отъ вѣтковщины почитаніемъ лжеепископа Епифанія.

Ёра, **е́рникъ** м. беспутный, тунеядный человѣкъ, плутъ и мошенникъ, развратный шатунъ. ‖ *Е́рникъ* или **ёрка** ж. собир. мелкій, малорослый, уродливый лѣсъ, особ. по тундрамъ и по безлѣсью; замореный, кустовой лѣсъ; есть и особые виды ёрника, не растущаго въ пень, нпр. *березовый ёрникъ*, Betula nana; ‖ еще мельче и низменнѣе ерника *сла́нецъ* или *сланка*, которая стелется по моховинѣ. ‖ Растн. Empetrum также назыв. *ерникомъ*. *Торъ, да ёръ* (вм. *ёра*), *да третій воръ*, о сел. на большой дорогѣ, на тору́. *Отъ ёрника балда, отъ балды шишка, отъ шишки комъ — а чертъ ли въ немъ?* гов. о кривомъ, негодн. лѣсѣ. **Ерничать**, быть ёрой. **Ёрничанье** или **ёрничество** ср. занятія ерника. **Еромы́жникъ**, ёра, распутный шатунъ. **Еромы́жничать**, шеромыжничать, е́рничать. **Ерить** *вят.* хлопотать, суетиться. **Е́риться** *сиб.* ереститься, упрямиться.

Ерала́шъ м. вздоръ, пустяки, бестолочь, дичь, чужь, бесмыслица; ‖ смѣсь, всякая всячина, беспорядица, сумятица. ‖ Смѣсь разнороднаго сахарнаго сухаго варенья, въ одномъ слиткѣ. ‖ Картежная игра, близкая къ висту и преферансу. **Ерала́шный**, къ ералашу относящійся. **Ерала́шникъ** м. — **ница** ж. кто говоритъ либо производитъ ералашъ; бестолковый раскащикъ или исполнитель. **Ерала́шить** или **ерала́шничать**, дѣлать ералашъ, на словахъ или на дѣлѣ; приводить что въ беспорядокъ, тревожить, суматошить, ерошить.

Еранда́ ж. **ерунда** *смб.* ералашъ, вздоръ, чепуха. *Еранду несетъ.* ‖ Жидкій, безвкусный квасъ или бражка. *Не пиво, а какая-то ерунда.* ‖ *Вор.* егоза или елоза, болтливый непосѣда, неугомонъ. **Ерунди́ть**, ералашить, егозить, попусту суетиться.

Еранда́къ, еру(ы)ндакъ м. *астрх. дон.* родъ пялецъ на роспуски, для простора при укладкѣ товара. **Еранда́чникъ**, ломовой извощикъ съ ерандакомъ.

Ера́нь ж. герань, растенье Geranium, разныхъ видовъ.

Ербези́ть *прм.* егозить, юлить, елозить, ерундить; стоять, сидѣть не смирно, беспокойно. **Ербеза́** об. *прм.* егоза, юла, елоза, неугомонъ, непосѣда, ерунда. **Ербе́нь** м. шатунъ, бродяга, бѣглый.

Ербои́зъ м. земляной зайчикъ, тушканчикъ, Dipus jaculus.

Ерга́ об. *вост-сиб.* оборванецъ, лохмотникъ. **Ёргать** *прм.* ёрзать; ‖ — что, тереть или драть; — **ся**, ежиться, корчиться, жаться.

Ерга́къ м. яргакъ *сиб. ормб.* тулупъ или халатъ изъ жеребячьихъ или другихъ короткошерстыхъ шкуръ, шерстью наружу; иногда даютъ ему покрой нашей одежды; даха́. **Ерга́чный**, къ ергаку относящійся. **Ерга́чникъ** м. работающій ергаки. **Ергачи́на** ж. выдѣланая жеребячья шкура. **Ерга́чъ** м. *сиб.* нагольный тулупъ изъ дикой козы.

Ергочи́ть и **ергота́ть** *нижн. по Ветлугѣ*, причужать, картавить, говорить нечисто по руски, или немѣстнымъ, чужимъ говоромъ (странное сходство съ фриц. Jargon). **Ерготу́нъ**, — **нья**, кто говоритъ нечисто, невнятно, чужимъ говоромъ, либо картаво.

Ерда́нь ж. *вят.* непорчен. Іордань, употрб. въ знач. прорубь вобще.

Ерепе́нить кого, бить, сѣчь, наказывать тѣлесно; ‖ подзадоривать, поджигать. **Ерепе́ниться**, чваниться, спесивиться, подымать носъ. ‖ Упрямиться, упорствовать, вздорить, хорохориться, ерошиться, ершиться. *Вишь ты, индейскій пѣтухъ ерепенится!* **Ерепы́жить** кого, *пск.* бранить или тазать, ругать; — **ся**, сердиться, бѣситься. **Еропа́** об. *тул.* надутый, чванный, самодовольный. **Еропи́ть** *тул.* чваниться. Есть прозваніе *Еропкинъ*. **Ер(е)песи́ть** *вят.* нетерпѣливо домогаться чего, настойчиво понуждать, торопить и упрашивать; ‖ ербезить, егозить, елозить.

Ерестина ж. *ол.* престина, ярина, поярокъ, первая молодая шерсть съ овцы, съ ярки.

Ерести́ться *сѣв. сиб.* сердиться, браниться, брюзжать, ворчать; задориться, лѣзть въ ссору или драку, забіячить. **Ересь** об. *сиб.* **ересли́вый** *человѣкъ*, сердитый, горячій, задорный, раздражительный, брюзгливый. **Ересли́вость**, качество, свойство это. Вѣроятно это одного корня со слѣдующимъ:

Ересь ж. вобще, различіе во мнѣніяхъ вѣры; расколъ или отщепенство, отступничество. У насъ называютъ *старовѣрствомъ*, послѣдованье во всемъ православнымъ догматамъ, при употребленіи старописныхъ иконъ, старопечатныхъ книгъ и старинныхъ напѣвовъ (это же единовѣріе, благословенная церковь); *расколомъ*, всѣ вобще толки поповщины и беспоповщины, непризнающіе церковной іерархіи со временъ патріарха Никона, по поводу исправленія книгъ; *ересью*, уродливые толки, болѣе или менѣе отвергающіе сущность христіанскаго ученья, какъ: духоборцевъ, молоканъ, хлыстовъ, скопцовъ, суботниковъ *нпр.* *Ересь да ощера не согласно живутъ.* **Ересенача́льникъ**, **ересіархъ** м. основавшій ересь или чтимый послѣдователями за старшину. **Ересенача́льный**, къ нему, либо къ началу ереси относящійся. **Ересеучи́тель**, **ересенаста́вникъ** м. распространяющій ересь. **Ересепобо́рникъ** м. ратующій за ересь. **Ереспи́къ** или **еретикъ** м. **ересни́ца**, **ерети́ца** или **ерети́чка** ж. вѣроотступникъ, — ница, раскольникъ, отщепенецъ, принявшій ересь. ‖ *Ерети́къ* или **Еретни́къ** *сѣвр. вост.* бран. колдунъ, нечестивецъ, вредный знахарь, портящій людей, насылающій порчу. ‖ *Пск.* всякій гадъ, змѣя, лягушка. *Бойся клеветника, какъ злаго еретика.* **Ерети́ться**, ереститься. **Ерети́ческій**, **ерети́чный**, къ ереси и еретикамъ относящ. **Ерети́чество** ср. ересь въ дѣйствіи, въ приложеніи, отступничество, отщепенство. **Ерети́чествовать**, быть еретикомъ или отступать въ чемъ либо отъ основныхъ догматовъ вѣры.

Е́рзать, **е́рзывать**, **е́рзнуть**, или **ёзгать** *тмб.* **ерзыха́ть** *пск.* ползать сидя, подвигаться ползкомъ сидя или на колѣнкахъ, волочиться, тащиться, скользить. ‖ *Подличая искать, добиваться униженно, пронырствомъ. *Ребятишки е́рзаютъ по льду*, скользятъ, можетъ быть и на ногахъ. *Былъ сей часъ, да видно ёрзнулъ куда-то*, ушелъ. По *сѣв. вост.* произн. *е́рзнуть*, по южн. *ерзну́ть*. *Ерзнулъ съ горы́ на салазкахъ. Ребенокъ только начинаетъ ёрзать*, ползать. *Бердо ерзаетъ по основѣ. Ерзнулъ бы по лавкѣ хоть въ старой однорядкѣ, да и той нѣтъ! Не сидится тебѣ*, **ёрзается**, охота ёрзать. *Взёрзнулъ вверхъ. Взёрзнулъ въ комнату. Вы́ерзнулъ вонъ. Доёрзнулъ до порога. Заёрзалъ вдежу. Изёрзалъ ее вовсе. Наёрзался вволю. Обзёрзалъ всѣ лавки. Отъёрзалъ ноги. Поёрзалъ, и будетъ. Подзёрзни сюда, переёрзни ко мнѣ. Проёрзалъ все утро, — рубаху. Ребятишки разъёрзались. Свёрзнулъ внизъ. Уёрзнулъ*, ушелъ. *Наёрзалъ себѣ мозоли.* **Е́рзанье** ср. дѣйст. по знач. гл. **Е́рза**, **ерзу́нъ** м. **ерзу́нья**, **ёрзалка** ж. **ерзу́ха**, **ёрзала**, **ерзыхала**, **ерзгары́ка** об. кто ерзаетъ; ‖ ползунъ, проныра, пройдоха, пролазъ; волокита, дѣвушникъ. **Ерзу́нчикъ**, **ерзуно́къ**, **ерзу́шка**, малый ребенокъ, начавшій ползать. **Ерза́лка** *вор.* простокваша. ‖ Лубочекъ или иная подкладка для ерзанья по льду. **Ерзо́къ** м. то же что шагъ въ ходьбѣ, скачекъ въ прыганьи. *Подойти ерзко́мъ*, ёрзая, скользя. **Ерзъ**, то же, выражая однократн. движенье ерзко́мъ. *По полу ерзъ, да скокъ подъ лавку (въ уголокъ)?* вѣникъ. **Е́рзый**, **ерзова́тый** *арм.* пролазчивый, пронырливый. **Ерзыха́ть**? *влгд.* толкать?

Ерика́ть, *ерыкать пск.* голосить, выть (см. *е́ркнуть*).

Е́рикъ, **е́рычекъ** *юзвстч.* стари́ца, рѣчи́ще, часть покинутаго русла рѣки, куда по веснѣ заливается вода и остается въ долгихъ ямкахъ; глухой рукавъ рѣки, образовавшійся изъ стари́цы; узкій, глубокій проливъ изъ рѣки въ озеро, между озерами и ильменями. **Е́ричная** *рыба*, пойманая въ ерикѣ, въ непроточной водѣ.

Ери́ла ж. (*яри́ла?*) *пен.* годовой торгъ, ярмарка.

Еринсъ-та́ли, при **еринсъ-ба́кштагѣ**, морс. па́рная снасть, идущая отъ пока (вершины) гафеля (полурейка) къ борту.

Ерихо́ниться, хорохориться, ерепениться, важничать, ломаться, упрямиться. **Ерихо́нка** ж. *стар.* шапка шлемомъ, стальной наголовникъ воеводъ. *Шапка ерихонка.*

Еркнуть, **ерыкну́ть** кого, *кстр.* ударить, хлеснуть, стегнуть.

Ерколта́ть *арх.* сгонять или собирать оленей въ юрокъ (кучку), окружить ихъ веревкой и привязать къ ней нужныхъ для упряжи; это дѣлается, когда упряжные порознь не даются въ руки.

Ерлы м. *мн. тул.* постное блюдо: пшенная кутья, протертая пшенная каша съ изюмомъ.

Ерлы́къ, *ярлыкъ м. стар.* грамота, указъ татарскихъ и монгольскихъ хановъ. ‖ *Нынѣ*, записка разнаго рода: для пропуска, для выдачи или отпуска чего, для памяти; записочка на склянкѣ, тюкѣ, съ означеньемъ цѣны, вѣса, товара, имени хозяина *нпр.* аптекарская сигнатурка. **Ерлы́чный**, къ ерлыку относящійся. **Ерлы́чить**, привязывать или приклеивать ерлыки.

Ермакъ м. малый жерновъ, для ручныхъ крестьянскихъ мельницъ. **Ермо́лить** что, *вят.* мять, тереть, драть чесать, скрести.

Ермо́лія, **ермо́лика**, **ермо́нія** ж. *пскаж.* ручная гармоника.

Ермо́лка, *ермо́лочка* ж. скуфья, скуфейка, легкая шапочка вплоть по головѣ, безъ околыша или какой либо прибавки; *особ.* того вида, какъ на́шивали ее евреи (см. *еломо́къ*).

Ермышка, порода капусты, съ бороздчатыми листьями.

Ермя́къ *сиб.* армякъ. **Е́рникъ**, **е́рничать** *нпр.* см. *ёра*.

Ерола́шъ, **ерола́шить**, см. *ерала́шъ*.

Еромы́чъ м. растенье Brunella vulgaris, горлянка, черноголовецъ, — вка, — вникъ, гортанная, горловинка, словенка, головинки, хлѣбоѣдка, суховертка, жабная. **Ерона**, см. *ерепенить*.

Ерофе́ичъ, **еро́шка** м. горькое вино, настойка, водка настоянная травами. **Ерофе́йничать**, **еро́шничать**, пьянствовать. *Ерофеичъ часомъ дружокъ, а другимъ, вражокъ. Пьешь вино? Эва! А Ерофеичъ? Толкуй еще! Мнѣ ничто ни почемъ: былъ бы ерофеичъ съ калачемъ!*

Еро́шить что, клочить, взбивать, вздымать, путать, всклочивать. *Свои волосы ерошь, а чужихъ не ворошь.* **Еро́шиться**, о волосѣ, щетинѣ: вздыматься, становиться дыбомъ, шевелиться; о человѣкѣ или животн. **ерши́ться** или **ерохо́ниться** *тмб.* **ерохо́риться** *сиб.* упрямиться или упираться, упорствовать; противиться, бороться. ‖ *Ерохо́риться* иногда хорохориться, глупо важничать, ломаться. *Взъеро́шилъ голову. Выерошилъ грошъ. Доерошиться до чего. Опять заерошилъ. Изъерошилъ все. Наеро́шился вволю. Объерошилъ всѣ углы, переерошилъ. Разъерошилъ*, разбросалъ. **Еро́шенье** ср. дѣйст. по знач. гл. **Еро́ха**, **еро́шка** об. нечеса, неряха, космачъ, всклоченый. ‖ Задира, задоръ, сварливый челв. ‖ Ерофеичъ, водка настой. ‖ *Ерошка́* ж. **еро́шки** *мн.* карточная

игра, въ коей проигравшему ерошатъ голову. **Ерóшливый**, охочій ерóшить что либо. **Ерохвóстить**, — **ся**, ерóшить, — ся. *Игагóнница поспѣла, ерохвоститься пора*, баня и париться.

Ернеси́ть, ербезить. **Ерпы́ль?** м. *нен.* малорослый торопыга.

Ертау́лъ *стар.* передовой отрядъ, переды́, авангардъ; развѣдочный отрядъ. **Ертаульная** *служба. Ертаульная пушка*, вѣстовая.

Ерунда́ об. еранда. ‖ Дичь, чужь, вздоръ, галиматья.

Ерунóкъ м. углорѣзъ, снарядецъ у столяровъ, для срѣзки угловъ на́-усъ, на половину прямаго, на 45°.

Ерусали́мъ м. *црк.* дарохранительница, въ алтарѣ на престолѣ.

Ерути́нка? об. *нен.* ласкательное слово, привѣтъ; милый, желанный, болѣзный.

Е́ршъ м. рыба Perca (acerina?) cernua. ‖ Зазубристый гвоздь, съ насѣчкой, для крѣпости. ‖ Строптивый, сварливый челов. *Стать ершемъ*, упереться, противиться. *Ерши́ по тѣлу встали*, морозъ пробѣжалъ, гусиной шкурой подернуло. *Ершъ въ первомъ заловѣ, къ неудачному промыслу. Ершъ бы въ ухѣ, да лещъ (да снѣ) въ пирогѣ. Вотъ тебѣ ершокъ, свари ухи́ горшокъ! Ерши неспорое кушанье: на грошъ съѣшь, а на гривну хлѣба расплюешь. Много ерша и на денгу, да столько не съѣшь, сколько расплюешь. Все ерши, а плотвички ни одной!* т. е. все злые люди. *Билъ ершъ челомъ на лихаго леща*, изъ сказки. *Тягался, какъ лещъ съ ершомъ*, то же. *Выжилъ, какъ ершъ леща*, то же. *Ушелъ въ ершеву слободу*, утонулъ. **Ершéвый**, къ ершу относящійся. **Ерши́стый, ершева́тый**, упорный, строптивый. **Ершени́къ** м. растенье Eucalyptus. **Ершить** гвозди, насѣкать, дѣлать насѣчку, зазубрины. *Ершить болты́. Ершéный* или *мертвый гвоздь*. — **ся**, упрямиться, упираться. **Ершеѣ́ды**, прозвище бѣлозерцевъ, осташей и псковичей.

Еръ м. (**ъ**), тридцатая буква въ церковной азбукѣ, двадцать седмая въ руской; нѣкогда полугласная, нынѣ твердый знакъ, тупая или безгласная буква. **Еры́** мн. (**ы**), въ церк. азб. тридцать первая, въ руской двадцать осмая; дебелое и. *Еръ да еры упали съ горы́, ерь да ять, некому поднять. Еръ Егорко, упалъ въ озерко: самъ не потонулъ и воды не всколебалъ?* листъ. **Ерь** м. (**ь**), въ церкви. азб. тридцать вторая, въ руской двадцать девятая; нѣкогда полугласная, а нынѣ безгласная буква, мягкій знакъ. **Ерикъ**, знакъ церковной грамоты (7), замѣняющій букву **ь**; зовутъ такъ и самую букву эту.

Еры́га ж. *ур-каз.* рыболовная сѣть; ‖ шатунъ, пьянюга, см. *яры́га*. **Еры́жка**, *яры́жка* м. **еры́жникъ** м. — **ница** ж. развратный гуляка, ёра, особ. бранятъ такъ приказныхъ. **Еры́жный**, къ ерыгѣ относящ. **Еры́жничать, еры́жить**, вести беспутную и распутную жизнь. **Еры́жничанье, ерыжничество** ср. беспутный, а отчасти и мошеническій, тунеядный родъ жизни. **Еры́жливый**, склонный къ ерыжничеству.

Еры́знуть *тмб.* **ерык(х)ну́ть** *ярс.* ударить, свиснуть, огрѣть. — **ся**, упасть, шлепнуться. **Ерыка́ть**, картавить на букву **р**. ‖ Сквернословить, ругаться. ‖ Па́рить вѣникомъ, въ банѣ. — **ся**, париться. *По сараю хожу*, **ерыка́лы** *сочу* (ищу), *ерыкаться хочу?* вѣника ищу, париться хочу. ‖ *Ерыкала*, картавый чл. ‖ сквернословъ; ‖ повѣса, ослопина. **Ерында́къ**, ерандáкъ.

Есау́лъ м. *стар.* помощникъ, подручникъ военачальника, адъютантъ; у извѣстныхъ возмутителей и разбойниковъ, напр. Ваньки-Каина, Пугача напр. также были есаулы, наперсники; ‖ *нынѣ* это чинъ капитана въ казачьихъ войскахъ. *Войсковой есаулъ*, въ каз. войск. соединялъ въ себѣ обязанности нынѣшняго войсковаго дежурства и адъютантовъ. *На кормѣ атаманъ съ весломъ, на носу есаулъ съ ружьемъ*, разбойнич. пѣс. **Есау́лецъ** м. старый и надежный казакъ, при донск. станичномъ правленіи, помощникъ станичнаго атамана, для порядковъ. **Есау́ловъ**, ему принадлежащій. **Есау́льскій**, къ есауламъ относящійся. **Есау́льство** ср. чинъ, званіе, должность есаула. **Есау́лить**, быть есауломъ, править этою должностью.

Е́сень ж. *црк. и ряз.* осень. **Есéнній**, осенній. **Есеня́сь** *тмб.* прошлою осенью.

Е́сли со. естли, ежели, коли, коль, когда, буде, неравно.

Есмя́никъ м. растенье Asperula. A. aparine, лѣпокъ, ясмéнникъ, смолка, сыворо(то?)чная-трава; A. odorata, марена, пахучка.

Еста́льникъ, ества́льникъ (*ѣсть?*) *тмб.* большой горшокъ.

Естество́ ср. все что есть; природа, натура, и порядокъ или законы ея; существо, сущность, по самому происхожденью. *Духовная жизнь чужда земнаго естества. Человѣкъ, по естеству своему, причастенъ плоти и духу. Мы зовемъ чудомъ все, что почитаемъ свыше естества. Каждое животное живетъ по естеству своему.* **Естéственый**, къ естеству относящ. *Естественый порядокъ вещей. Естественая исторія*, описанье трехъ царствъ природы. ‖ Природный, натуральный, неискуственый, самородный; ‖ непротивный законамъ природы, согласный съ естественымъ порядкомъ, не заключающій въ себѣ чуда. *Есть естественая или самородная сѣра. Естественая сталь*, заводское, сырая сталь, укладъ. *Естественыя явленія*, всѣ перемѣны въ видимой природѣ. **Естéствено** нар. по природѣ своей, по законамъ природы. **Естéственость** ж. свойство, принадлежность естественаго. **Естествоиспыта́ніе, естествословіе**, естественая исторія: *зоологія, ботаника* и *минералогія*; въ обширномъ смыслѣ, также *физика* и *химія*. **Естествосло́вный**, къ наукѣ о природѣ, естествѣ относящ. **Естествоиспыта́тель** м. — **ница** ж. **естествосло́въ** м. **естественикъ**, изучающій природу, натуралистъ.

Есть м. названье шестой буквы церкви. и руской азбуки, **е**. ‖ *Есть*, 3 л. наст. врем. гл. *быть*, опускается, подразумѣваясь, въ руск. языкѣ тамъ, гдѣ употрбл. на дрг. языкахъ, напр. онъ *есть* добръ, онъ *есть* сердитъ напр. но *есть*, свойствено языку, замѣняетъ дурной оборотъ: *онъ имѣетъ, я имѣю*; говорятся: у меня, у него *есть*. Только *въ арх. губ.* слышимъ: *Какой онъ есть разумникъ*; тамъ же и въ *нез.* **е́стино**, вм. есть или е, имѣется. ‖ Морс. отвѣтъ или отзывъ, на окликъ и на команду; слушаю, исполняю, готово. *Брамфалы отдай! «Есть!» Праворуля! «Есть право, есть!»* Въ пѣсн. и сказк. не рѣдко слышимъ: *я есть*, вм. есмь; послѣднее же вовсе забывается. *И зубы есть, да нечего ѣсть. Что больше есть, то больше надо. Все хорошо, что есть; чего нѣтъ, то худо. То лучше всего, что есть у кого. Нѣтъ-нѣтъ, а все таки есть. Каковъ есть, такова́ и честь. Бить-бранить есть кому, кормить не́кому. Мало что есть, да коли нѣтъ. Есть, да про себя. Есть-то есть, да не про вашу честь. Не все то есть, что видишь. У него есть (было) въ головѣ. Есть тотъ грѣхъ. Есть маленько. То и есть, что двадцать-шесть. Земля еси и въ землю пойдеши. Есть, словко — какъ медъ сладко́; а нѣтъ, словко — какъ полынь горько́!* т. е. отказъ. **Есть** с. об. все что есть у кого, имущество, достатокъ, обиліе. *Дѣвичье нѣтъ дороже естя. Изъ нѣта не выкроишь естя. По естю старецъ келью ставитъ. По естю и нѣтъ живетъ. При ести, грошъ мѣдный; при нѣтѣ, серебряный. Изза естя работаютъ. Отъ е́стя люди не плачутъ.* **Естный** *вят.* **е́стешный** *прм.* **е́стенный** *нижн.* достаточный, зажиточный, богатый. **Е́стечка** *орл.* есть, ласкат. или жадобно. *Хлѣбушка есть у васъ? «Естечка, маленько.»* **Е́сти** ж. мн. *стар.* списки или вѣдомости о наличныхъ людяхъ; такъ и нынѣ *нѣтчиками* называютъ отсутствующихъ.

Есу́ды нар. *нез.* сюда. *Есу́ды вороти, е́утъ (эвотъ) лежитъ.*
Есырь м. **есы́рка** ж. или ясырь, ясырка, татар. плѣнный холопъ.
Етманъ? м. *ниж-мак.* елоза, льстивый проворъ, подлипала, хвостъ.
Ето, это; *е́вдакой*, эдакій; *е́тамо* *тер. иск.* вонъ тамъ, вона гдѣ; *етто*, эт-то, вотъ здѣсь; *евтотъ, съ евтимъ* нпр.
Ефе́съ м. нѣм. ручка, рукоятка, хватка у шпаги, сабли, у палаша. **Ефе́сный**, къ ефесу относящійся.
Ефре́йтеръ, **ефре́йторъ** м. нѣм. нижній военный чинъ, между рядовымъ и унтерофицеромъ; у казаковъ: приказный казакъ. **Ефре́йтеровъ**, ему лично принадлежащ. **Ефре́йтерскій**, къ нимъ относящійся. **Ефре́йторить**, быть ефрейторомъ.
Ехи́дна ж. ученые назвали такъ разрядъ ядовитыхъ змѣй, Elaps, Naia; очковая-змѣя азіятскихъ фигляровъ; также змѣя Coluber berus. ‖ об. злой, злорадный человѣкъ. ‖ См. также *ежъ, ежакъ.* **Эхи́дный**, злой, злобный и лукавый. **Эхи́дство** ср. злоба, злость, лукавство. **Эхи́дновъ**, **эхи́днинъ**, ехиднѣ принадлежащій. **Эхи́дничать** или **ехи́дствовать**, злобствовать, желать и творить зло умышленое, лукавое.
Е́хнуть что, *арх.* подвинуть, дернуть, подать туда, сюда, сдвинуть съ мѣста. — **ся**, сдвинуться, податься съ мѣста, тронуться.
Е́чки, **іо́чки** ж. мн. *смл.* грудь, сердце, дыханье, душа или сердце, въ томъ же знач. *Отсадилъ ёчки*, зашибъ грудь. См. *ёкнуть.*
Еще́ нар. *ищо́, ещо́, ощо́* *вост.* *ешто́* *тмб.* опять, снова; въ другой, пятый, десятый разъ; больше. *Еще не*, дѣло понынѣ не состоялось, не сдѣлалось, но вѣроятно сбудется. *Онъ еще не пришелъ, мы еще ждемъ его. А что еще будетъ, то еще увидимъ. Еще ли ему этого мало? Еще бы ты былъ этимъ не доволенъ! Кто съѣлъ пирогъ? — «Не я.» А кому дать еще? «Мнѣ!» То не пьянъ еще, коли шапка на головѣ. Согрѣшишь и еще, когда въ брюхѣ тощо!* **Еще́жды** нар. еще разъ, опять, снова.
Еѳи́лъ м. хим. угле-водородный составъ, основанье эѳира.
Еѳимо́ны м. мн. вечерняя церковная служба въ великій постъ; меѳимонъ (съ нами Богъ).
Еѳи́ръ м. *эѳиръ*, тончайшая невидимая стихія, наполняющая, по мысли ученыхъ, вселенную. ‖ Общее названье летучихъ, тонкихъ жидкостей, болѣе летучихъ чѣмъ спиртъ. *Эѳиры, по сродству, соединяются и съ маслами, и со спиртомъ, и со смолами.* **Еѳи́рный**, къ эѳиру относящійся. *Растительныя масла различаются на жирныя и эѳирныя.* **Эѳири́нъ**, **эѳиро́ль** м. химическ. составы, получаемые чрезъ обработку солей еѳиромъ.

Ж. ж. *ж.*

Ж, живе́те, же; согласная, въ азбучномъ порядкѣ седмая буква. Сокращенн. *ж.*, женскаго роду. Сдваиванье этой буквы: *жженіе, жужжать* нпр. лучше замѣнять буквами *зж.* Букву *о* послѣ *ж* также удобнѣе замѣнять буквою *е*: *желобъ, желдь, жемъ.* Изъятіе должны составлять иноземныя слова, какъ *жокей* нпр.
Жа́ба ж. гадъ рода лягушекъ; бородавчаты, вонючи, соки острые. ‖ *Юж.* лягушка. ‖ *Злая баба; ‖ *пен.* неотвязный, докучливый челв. ‖ болѣзнь angina, воспаленье горла, глотки, зѣва, у людей и скота. **Жабе́нка** ж. **жабе́нокъ** м. молодая жаба. ‖ Злое дитя. *Всяка жаба себя хвалитъ. Билъ дѣдъ жабу, грозясь на бабу. Баба, что жаба. Жаба въ болотѣ сидитъ на колодѣ. Жаба у рака гнѣздо отбила. Коня куютъ, а жаба лапы подставляетъ! Бѣдный въ нужѣ, что жаба въ лужѣ. Оттого Богъ жабѣ и хвоста не далъ, чтобъ она имъ травы не толо́чила!* шутч. **Жабій**, къ животному гаду жабѣ относящійся. **Жа́бный**, къ болѣзни жабѣ относящ. *Жабный камень*, особое ископаемое. *Жабная-трава* (названье это отъ *болѣзни*, а не отъ *лягушки*) растен. Thlaspi, клопецъ; ‖ *жабная* **жа́бникъ** м. Ranunculus, разныхъ видовъ; лютикъ (семейство *лютиковъ*), курослѣпъ. R. acris, чечина, кленовый- или сильный-цвѣтъ, луговая-заря, ошибч. *купальница.* R. arvensis, курячья-слѣпота. R. cassubicus, козелецъ. R. Ficaria, чистякъ, чистотѣлъ? (это Chelidonium?). R. Flammula, раст. чечина, прыщинецъ. R. repens, луговая-заря. R. sceleratus, нарывная. *Жабникъ-зеленый*, Camelina, рыжикъ. ‖ Также растенье Filago, пятипалочникъ, и ‖ раст. Menyanthes, трефоль, разн. вид. **Жабине́цъ** м. раст. Ranunculus bulbosus. **Жабо́вникъ** м. ошибч. *жабникъ*, растеніе Potentilla argentea. **Жабамо́ръ**, растенье Phrynium. **Жабре́й**, растенье Linaria. ‖ *Вят.* растен. курятникъ, Galeopsis. **Жаби́къ** м. окаменѣлый зубъ рыбы зубатки. ‖ Растн. Iuncus, сатъ, ситникъ, ситовникъ, куга́, ожика? изъ него вяжутъ и плетутъ подстилки, сидѣнья на стулья нпр. **жабури́нье** ср. *юж.* озерная зеленая тина, conferva. **Жабняки́** м. мн. ученое назв. отдѣлъ гадовъ, се́мьи: *лягушка, жаба, жерлянка, квакша, якуша, пипа* и друг. **жа́бень** м. родовое названье неуклюжихъ тропическихъ рыбъ, живучихъ и безъ воды; они близки къ лягвамъ.
Жа́бина, **жа́бка** *смб.* язвина, ямка, выбоинка, лунка, ячейка; дыра въ исподнемъ жерновѣ, для веретена; вечея или вечейка. **Жаберки́**, **жаберцы́** мн. зазубринки, насѣчка, нпр. на удочкѣ.
Жабо́ ср. нескл. или **жабо́тъ** м. фрн. выпускная манишка, оборка, маншеты, боры́, сборки по груди рубахи.
Жа́бра ж. боковая прорѣха въ полости рта у рыбъ, со сборчатою, сосудистою пленою въ ней, которая замѣняетъ легкія; рыба вбираетъ воду ртомъ, выпуская ее жабрами, кои отдѣляютъ изъ нея воздухъ, разлагая его, какъ дѣлаютъ легкія; зе́бри. Болѣе употрб. *жа́бры, жа́берки* мн. ‖ Зазубринка на удѣ, на ершѣ (гвоздѣ), на острогѣ. *Не до шутокъ рыбкѣ, коли крючкомъ подъ жабру хватаютъ.* **Чертовы-жабры**, растенье лисій-хвостъ, батлачикъ, стальная-трава, Alopecurus. **Жа́берный**, **жабровый**, **жабря́чій**, относящ. къ жабрамъ. **Жа́берникъ**, **жабря́тникъ** м. животное съ жабрами, или **жа́бристое**. **Жаброви́дный**, похожій на жабру; бори́стый и мохристый. **Жа́брица** ж. растенье Seseli tortuosum (annuum?). **Жабрей**, **жабри́къ**, зябра, раст. Galeopsis tetrahit, пикульникъ, курятникъ, пѣтушьи-головки, бадылекъ? ‖ *Жабрей-черный*, Stachys palustris, чистецъ, чернозябенникъ, блошница-раменная, колютикъ, колосни́ца, гуголъ? (ку́коль?). ‖ *Жабрикъ* *сиб.* кустъ Antirrhinum genistifolium, вредн. лошадямъ. **Жабри́ть**, **жаброва́ть** *кал. смл.* зе́брить, жущерить, жрать, пожирать. **Жабру́нъ** м. —**нья**, **жабро́вка** ж. жадный ѣдокъ, обжера.
Жабти́ться *орл.* *жабчи́ться* *вор.* заботиться. *Пожабтись ты о моемъ дѣлѣ.* **Жабта́ться** *кур.* плакаться, жаловаться, роптать. *Самъ виноватъ, табѣ нечега жабтаться на людей!*
Жа́вкать, жамкать, чавкать, чвакать, жевать усильно, вслухъ; *въ тмб.* говор. *жавать* вм. жевать.
Жа́воро́нокъ, **жа́вронокъ** м. полевая пташка Alauda, щевро́нокъ *стар.* юла; вырей *кур.* вѣщевреме́нникъ *арх.* Ж. земляной, хохлатый, подорожникъ, Al. cristata. Ж. луговой, A arvensis.

Ж. полевой, A. campestris. Ж. черный, степной, tatarica, nigra. ‖ *Весела, какъ вешній жавороночекъ. Жаворонокъ къ теплу, зябликъ ко стужѣ.* ‖ Хлѣбенное, испеченыя изъ тѣста въ видѣ птичекъ булочки, ко дню 40 мучениковъ, 9 марта. ‖ *Нег.* сукрой, большой ломоть или кусъ. *Ишь ты, жаворонками крошишь.* **Жа́воронковъ**, жаворонку придлежащ. **жа́вороночный**, **жа́ворончій**, пхній, къ нимъ относящ. **Жа́воронникъ** м. перепелятникъ, ястребокъ Falco nisus. **Жа́воронить**, поднявшись высоко, порхать на мѣстѣ, по-жавороночьи.

Жага́ть, **жагну́ть**, —ся, *пск.* жегать, жигать, —ся; см. *жечь.*

Жа́глица, **жагла́**? ж. ошибч. *жалга*, растн. рдестъ, рдестникъ, Potamogeton. P. natans, водяная-капуста; P. pusillus, наплавъ, кундуракъ. **Жагодбо́й**? растенье орлиная-свѣча, Nepeta lavendulacea.

Жа́гра ж. *кстр.* пиногоръ, трутъ, древесная губа на трутъ и зженое тряпье. ‖ *Смб.* нагорѣвшая свѣтильня. *Сыми жагру съемами.* ‖ *Стар.* ушастая палка, для держки фитиля при пальбѣ, пальникъ.

Жада́ть и **жажда́ть**, хотѣть пить; ‖ чего, сильно желать, хотѣть, волить. *Жада́ю видѣть его, влгд. тмб. раз.* или *я жада́ю его.* **Жадѣ́ть**, жадать, жадно желать, нетерпѣливо хотѣть, ожидать. **Жада́нье**, **жажда́нье** ср. состоянье по знач. глг. **Жа́жда** ж. позывъ къ питью, потребность пить. ‖ Стремленье, сильное хотѣнье; алчность, ненасытность. **Жада́тель** м. — **ница** ж. желатель, нуждающійся въ комъ или въ чемъ. **Жажда́тель**, — **ница** ж. жаждущій, требующій питья. **Жажда́тель славы.* **Жа́ждный**, жаждущій, хотящій пить. **Жа́дный** *стар.* то же, жаждный; *нынѣ:* ненасытный, падкій на что, на пищу, на богатство нпр. См. ниже *жадо́бный.* ‖ *Жа́дный* или *жо́дный, въ завд. и южн. губ.* съ бѣлоруск. ни одинъ, ни единый. **Жа́дненькій**, **жадне́некъ**, **жаднова́тый**, жадный, въ меншей степени или скромнѣе въ этомъ обвиняемый. **Жадне́шенекъ** или *жаднымъ жаднехонекъ*, весма, невмѣру жадный, ненасытный. **Жаду́щій**, **жадну́щій**, **жаднѣ́ющій**, гов. вм. прежадный, жаднѣйшій. **Жа́дность** ж. свойство, принадлежность жаднаго. **Жадина́**, **жадну́ша** об. жадный, завистливый. **Жа́дничать** *орл.* **жа́довать** чего, быть нескромнымъ въ желаньяхъ своихъ, страстно и ненасытно хотѣть пріобрѣсти что, присваивать все себѣ одному, увлекаться корыстью. **Жа́дничанье** ср. дѣйст. по знач. гл. стремленье присвоить все себѣ одному. **Жаднѣ́ть**, становиться жаднымъ, жаднѣе прежняго. **Жаде́ба** об. *кур.* **жа́день** м. *твр.* жадный, алчный, ненасытный стяжатель, прожера, обжера. **Жадо́бный** *нег. твр. раз.* или ещ. **жадо́бинка** об. *нег.* **жадо́бнушка** об. *вл.* **жадо́ба** об. желанный, милый, любимый, любезный, родимый; душа, сердце мое, ласкательн. кого жалѣю и ‖ кого желаю. Вмѣсто *жадо́бный*, въ этомъ же знач., употрбл. *жа́дный*, вѣроятно *жадно желаемый*; и наоборотъ *въ курс.* говор. *жадо́ба*, жадный ненасытный челв. **жадо́биться** надъ кѣмъ, *тмб. пск.* разжалобиться, сжалиться. *Ужъ какъ она, голубушка, жадобилась надъ покойницей!* убивалась, выла, плачъ плакала, причитала. **Жадоб(в)никъ**, растн. Thymus serpillum, чаберъ, чебрецъ, богородская-травка.

Жадъ м. почечный камень, нефритъ. **Жа́довый**, изъ жада выработаный, къ нему относящійся.

Жа́еръ м. *орл.* (отъ *аиръ*?) тростникъ или камышъ? аиръ, осо́ка?

Жа́жель? м. (*тяжесть*?) *смл.* трудная обязаность, бремя, обу́за.

Жа́ка, см. *жать* (гнести́).

Жакъ м. *ниж. сем.* (*сакъ*?) рыболовный снарядъ, длинный вязеный кошель, мѣшокъ на обручахъ.

Жакъ м. *орл.* расхватъ, нарасхватъ, шерапъ, ура. *На базарѣ жакъ*, кинулись всѣ и расхватали что съ лотка. *Взять что на жакъ*, разграбить, *расхватать жа́комъ.* Если кто, въ игрѣ въ бабки, *сжилитъ*, то кричатъ: *жакъ!* расхватывая, кто что можетъ.

Жа́лить кого, или **жа́литься**, язвить, колоть, ранить жаломъ, тонкимъ остріемъ. Употрб. о насѣкомыхъ, о жгучихъ растеньяхъ, крапивѣ, иногда объ иглѣ и неправильно о змѣѣ. *Пчелка ужалила. Пчелы изжалили его, пережалили всѣхъ. Пожа́лить немного иглою. Прожалить насквозь, обезжа́лить кого*, лишить жала. **Жа́ленье** ср. дѣйст. по гл. **Жало** ср. *жа́лище* ун. *жа́льце* ун. кончикъ острія, иголки, шила нпр.; самое остріе рѣзучаго орудія, ножа, топора; лёзо, лёзвее въ тѣсномъ смыслѣ; ‖ жгучіе волоски растеній, нпр. крапивы; ‖ выдвижная игла у насѣкомыхъ, въ задней части тѣла, какъ у пчелъ, осъ нпр.; называютъ такъ и насосный хоботокъ комара, слѣпня, но едва ли правильно. Народъ зоветъ *жаломъ* змѣиный, развилистый языкъ, хотя змѣя кусаетъ зубами. ‖ *Сила наносить вредъ, сила злобы или зависти нпр. *Нѣтъ пчелки безъ жальца. Ѣшь медъ, берегись жала. Не подавайся на пчелкинъ медокъ: у нея жальце въ запасѣ. Бархатный, весь; а жальце есть.* **Жа́льный**, къ жалу относящ. **Жа́листый**, снабженый жаломъ. **Жалови́дный** или **жалобра́зный**, **жалоподо́бный**, похожій на жало. **Жалоно́сная** *пчела.*

Жа́лить на что, по чемъ, *стар.*; **жалкова́ть** кого, по комъ, *тмб.*; **жалѣ́ть** кого, о комъ; скорбѣть, сожалѣть, болѣть сердцемъ, сокрушаться о чемъ, печалиться; ‖ щадить, беречь, не давать въ обиду; хранить, расходовать скупо. *Жалѣть вина, не видать* (или *не употчивать*) *гостей. Не жалѣй того, кто скачетъ; жалѣй того, кто плачетъ*, и наоборотъ. *Жалѣть не помочь, когда смерть пришла (коли рокъ пришелъ). Добраго чти, а злаго не жалѣй. Бей дурака, не жалѣй кулака! Не жалѣй меня, пожалѣй себя. Итти въ драку, не жалѣть воло́съ.* ‖ *Жа́лить* кого, *пск.* приводить въ жалость или разжалобить. *Пожалѣй-ка ты меня.* **Жа́литься**, плакаться на что, жа́ловаться, см. ниже. **Жалѣ́нье** ср. **жалкова́нье** *тмб.* сожалѣнье, скорбь, печаль; *жалѣ́нье* вобще дѣйствіе и состоянье по значенію гл. **Жа́лкій**, достойный жалости, сожалѣнья, участія; возбуждающій чувство жалости, состраданья, соболѣзнованья; склоняющій ко грусти, печали; ничтожный, презрительный, упадшій, плохой. *Кого жалѣю, тотъ и жалокъ для меня. Это жалкая пѣсня, не люблю ея. Жалокъ тотъ, кто не умѣетъ пожалѣть себя. Онъ жалко расказываетъ*, жалобно, грустно. *Мнѣ его жалко* или жаль, я жалѣю его, сожалѣю объ немъ; я соболѣзную участи его; или я люблю, берегу́, холю, отстаиваю его. **Жалко́некъ**, **жалкова́тый**, то же, въ меншей степени, **жалко́хонекъ**, въ высшей. *Жалки́мъ ты жалко́хонекъ.* **Жаль**, **жа́лость**, **жальба́** ж. состраданье, соболѣзнованье, сочувство при чужой бѣдѣ; печаль, грусть, скорбь, сокрушенье; ‖ ж. трауръ. *Человѣкъ жалью живетъ. Отъ жали (жалости) не плакать стать. Жалью моря не переѣдешь, вѣку не изживешь. Встрѣтилъ съ радостью, а проводилъ съ жалостью. Лучше жить въ зависти, чѣмъ въ жалости. Одна жена плачетъ отъ жалости, другая отъ лести. Жаль беретъ, жалость одолѣваетъ, глядя на этого бѣдовика. Не предавайся жали, не унывай. Быть въ жа́ли*, въ траурѣ по комъ. *Ходить въ жа́ли, въ черномъ, печальномъ платьѣ.* ‖ *Жаль* или **жальни́къ** м. *свер.* могила, могилки, буйвище, кладбище, погостъ, Божья-нивка; ‖ убогій домъ, скудельница, гдѣ складываютъ тѣла, находимыя на путяхъ и распутьяхъ. **Жальни́чный**, **жальнико́вый**, къ жальнику́ относящійся. ‖ *Жаль* кого, чего, *мнѣ тебя жаль*, въ видѣ гл. безлч. или нар. жалко, сожалѣтельно, жалѣю. *Жалче, жалчѣе, жалча́е.* срвн. стп. нар. жаль, жалко. **Жальби́ще** ср. опустошеное, разореное мѣсто или остатки побоища. *Жаль*

батьки, да везти на погостъ! Жаль кулака, а ударить дурака! Не жаль молодца, ни бита, ни ранена, жаль молодца похмельнаго. Жаль друга, да не какъ себя. Жаль-жаль, да и Богъ съ тобой. Жаль, жаль, а пособить нечѣмъ. Не жаль себя, да жаль вина. Ради милаго, и себя не жаль. Не дорого дано, не больно и жаль, пропажи. *Чужаго (добра́) стыдно, а своего жаль. Чужаго (дурака) жаль, а своего стыдно. И свата жаль, и себя-то жаль. И свата жаль, и пива жаль,* хотѣлось бы угостить, да не убытчиться. **Жа́лостный**, возбуждающій жалость, состраданье или грусть; жалкій, жалобный; печальный, плачевный, заунывный, грустный. *Жалостное житье. На жалостныя слова, жалостный и напѣвъ.* **Жа́лостливый**, **жалли́вый** или **жалобли́вый**, милосердый, сострада́тельный, мягкосердый. **Жалево́й**, къ жали, печали, трауру относящ., траурный. *Жалевой плачъ*, причитанье по покойнику. *Жалевое платье*, печальное. **Жале́йка** ж. *тмб. смл.* дудочка, сиповка, сопѣлка, нпр. изъ бузины, изъ ивовой коры (или *жилейка*, жилиться?). **Жа́льничать**, неумѣрено или притворно, продолжительно, гласно изъявлять печаль свою по умершемъ. **Жа́ловать** кого, любить, чтить, держать въ милости, ‖ кому, что; кого, чѣмъ: дарить, награждать подаркомъ, чиномъ, отличіемъ; ‖ къ кому: ходить, посѣщать, навѣщать. *Цари́ца жаловала насъ къ ручкѣ*, допустила. *Жалуетъ царь, да не жалуетъ псарь. Просимъ любить насъ и жаловать. Государь жалуетъ тебѣ землю,* или *жалуетъ тебя землею, чиномъ. Жалуйте къ намъ, что вы долго не жалуете? Виноватыхъ прощаютъ, а правыхъ жалуютъ. Отняли хорошее, да жалуютъ худымъ. Не гуляла и не жаловала, ни въ рождество, ни въ масляницу, а привелъ Богъ въ великій постъ!* Встарь, *жа́ловати*, обжаловать, жаловаться, а также ‖ жалѣть, вѣрнѣе *жалова́ть*. **Жа́ловаться**, быть жалуему, во всѣхъ знач. *Ему пожалованъ крестъ. Его пожаловали чиномъ. Онъ пожалованъ въ гра́фы. Его разжаловали. Ему дожалуютъ что слѣдовало. Ему нажаловали всего. Онъ обжалованъ, на него пожаловались.* ‖ Приносить жалобу, изъявлять неудовольствіе, роптать или плакаться. **Жа́лоби́ться** *вост.* и **жа́литься** *тмб.* бить челомъ, просить на кого или на что, искать въ обидѣ; пенять. *Жалуйся на себя, а тамъ на другихъ. Онъ жалобится на людей, а люди на него. Онъ жалуется ногами, грудью*, жалуется на боль, болѣзнь. *Жаловался всѣмъ, да никто не слушаетъ.* Въ *арх.* употрб. также **жалоби́ть** вм. жалобиться; ‖ *пск.* *жа́лобить, жало́бить* и *жалоби́ть*, клянчить, канючить, плакаться и выпрашивать; ‖ *арс.* причитать надъ покойникомъ. **Жалоби́тье** ср. **жа́лоба** ж. дѣйств. того, кто жалуется; простое изъявленье неудовольствія, пеня, ропотъ; просьба на обиду, словесная и писменая. *Дорого, не купи, жалобы (бесчестья) не клади*, отвѣтъ продавца, на жалобу покупателя, что дорого. **Жало́ба** ж. *юж. запд.* трауръ, жалобное, печальное, черное платье, жаль, жалевое. *Она въ жало́бѣ, ходитъ въ жа́ли, въ жалевомъ.* **Жа́лованье** ср. дѣйствіе того, кто кого чѣмъ жалуетъ, даритъ, награждаетъ. **Жа́лованье** ср. опредѣленая плата за службу денгами, а иногда и съѣстными или др. припасами; окладъ, содержанье. На службѣ правительства, *содержаніемъ* назыв. всѣ получаемые оклады вмѣстѣ, т. е. собств. *жалованье* и прибавочныя: столовыя денги, квартирныя нпр. *Стар.* чѣмъ кто жалованъ, мѣсто съ доходами своими, вотчина на временное пользованье. *Со вралей пошлинъ не берутъ, да и жалованья не даютъ.* **Жа́лователь** м. — **ница** ж. кто кого чѣмъ жалуетъ или самъ жалуетъ къ кому. **Жа́ловальный** *стар.* милостивый, снисходительный, благосклонный. *Жаловальная* или *жа́лованая грамата стар.* свидѣтельство на пожалованье кого званьемъ, владѣньемъ. **Жа́лобный**, къ жалобѣ относящійся, ее въ себѣ содержащій; ‖ скорбный, унылый, жалкій, жалостный, плачевный, грустный. **Жалобне́шенекъ**, **жалобне́хонекъ**, — *хонько*, весма жалобно. *Жалобнешенько причитаетъ.* **Жалов(б)ли́вый**, **жало́бчивый**, охочій жаловаться, приносить жалобы, винить другихъ. **Жало́бникъ**, **жалобщи́къ**, **жалоби́тчикъ** м. **жалобщи́ца** ж. кто жалуется, приноситъ просьбу, жалобу; челобитчикъ, проситель. **Жалобни́ца** ж. писменая просьба или жалоба. **Жале́на**, — *нушка* об. **жале́ный** *пск.* **жалко́й**, **жалобочный** *смл.* **жало́ба** *ты мой, моя, твр. пск.* по комъ сердце болитъ, кого жалѣю, люблю; желаный, жадо́ба, жадобный, бо́лѣзный, милый.

Жало́нъ м. *фрн.* веха, одинъ изъ шестовъ, втыкаемыхъ въ землю, идучи напроглядъ, для указанья прямой черты. **Жалоне́ръ** м. одинъ изъ солдатъ, поставленыхъ для указанья линіи фронта. **Жалоне́рскій**, къ жалонеру относящійся.

Жа́лость, **жаль**, **жалѣ́ть** нпр. см. *жа́лить* (жалѣть).

Жалузи́, **жалюзи́** мн. нескл. *фрнц.* оконныя рѣшетки, у коихъ, иногда, поперечныя дощечки ставятся, по произволу, плашмя и на ребро, для свѣту и тѣни. Народъ гов. *жалюза́*, род. *жалюзи́*; несклоняемыя слова́ намъ негодны; про́свѣтки? затинники?

Жалѣ́ть нпр. см. *жалить*.

Жа́мкать, **жамну́ть**, **жамыха́ть** нпр. см. *жать* (гнести).

Жанда́рмъ м. *фрн.* конный воинъ военной полиціи, на особыхъ правахъ, съ двойнымъ окладомъ. **Жанда́рмовъ**, ему принадлежащ. **Жандармскій**, къ нему, къ нимъ относящійся.

Жандо́биться *тмб.* заботиться, пещись, стараться.

Жа(е)ра́ва ж. **жарави́ха** *кстр.* **жарави́ка** *нвг.* **жарави́ца**, **жарови́на** *арх.* журави́на, *влгд.* журавика, журави́ха, клюква.

Жараве́цъ, **жарово́къ**, *жераве́цъ* м. о́цѣпъ, о́ченъ; рычагъ, журавль, журавецъ; толстая жердь на разсохѣ (ба́бѣ) у колодца, съ бадьей или цѣпней на одномъ концѣ и грузомъ на другомъ. ‖ Глаголь для подъема тяжестей бѣгами (блокомъ). **Жарави́ть**, *жеравить* что, *сѣв.* вы(под)жеравить, приваздымать рычагами. *Очепъ жеровитъ*, тянетъ или перевѣшиваетъ на одинъ конецъ. **Жаро́вка** ж. об. дѣйст. по знач. гл. *Этотъ уголъ избы надо выжаровить, поджаровать*, поднять рычагами, взво́шить. **Жа(е)ра́вый**, высокій, стройный. *Тонкая, жаравая, сама моложавая*, пѣс.

Жарго́нъ м. *фрн.* наречье, говоръ, мѣстная речь, произношенье. ‖ Дорого́й камень красно-желтаго цвѣта, цирконъ.

Жартова́ть, шутить, и **жа́рты**, шутки, польск. млрс. и бѣлрс. но встрѣчается не только *въ южн. губ.* а даже и въ *псковск.* и *терск.*

Жаръ м. сильная степень тепла, отъ солнца, отъ огня, отъ раскаленой вещи, отъ пару, отъ химическихъ явленій нпр. ‖ Горящій или тлѣющій уголь, перегорѣвшіе въ раскаленый уголь дрова, огонь безъ пламени. ‖ Бурый каменный уголь, лигнитъ. ‖ Воспалительное, лихорадочное состоянье крови, когда человѣкъ чувствуетъ въ себѣ жаръ, горячку, огневицу. ‖ Пора течки, расходки животныхъ. ‖ *Рвенье, ретивость; горячность, сильное стремленіе, страстный порывъ къ чему. *Прибавить жару* (топлива и тяги) *для скорой плавки. Изволочный жаръ*, у хлѣбник. пора сажать хлѣбы въ печь. *Нынѣ на солнцѣ жаръ какъ въ банѣ. Отъ тренія раждается жаръ, до пламени. Нагреби жару въ черепокъ. Онъ бредитъ, въ жару. Принялся за дѣло съ жаромъ, да скоро остываетъ. Жаръ свалилъ*, солнце пошло уже къ закату. *Какъ жаръ горитъ*, ярко вычищено, блеститъ, вызолочено. *Легко чужими руками жаръ загребать. Отъ жару и вода кипитъ. Холоду не любитъ, въ жару не спитъ. Нагнать кому жару*, страху. *Жару въ шапку не нагребешь.* **Жаръ-птица**, казуаръ, Struthio casuarius. ‖ Сказочная птица

рускаго суевѣрія, на которой перо какъ жаръ горитъ; едва ли не *павлинъ* или *фазанъ*. **Жара́** ж. жаръ, въ зич. возвышеной теплоты воздуха. Жара отъ солнца, *зной*; лѣтняя жара въ тѣни и по ночамъ, *духота*; жара въ выгорѣвшей печи, *вольный духъ*. **Жары́** мн. пора лѣтняго зноя, межень, каникулы, іюль, иногда съ прибавкой первой половины августа или послѣдней іюня. ‖ На картинѣ, блестки, игра, блики, яркій свѣтъ, блескъ, огни́. *Наносить жары́*. **Жаро́къ** м. *кал.* болѣе употрб. **жарки́** мн. огни, раскладываемые въ полѣ, чтобы грѣться, для курева нпр. **Жаро́чки** м. мн. *в-сиб.* ресо́рцы, тюлюлю́шки, ма́сленки, кудри; родъ печенья, пряженаго. **Жа́ркій**, теплый въ высш. степени; горячій, раскаленый или знойный, огненый, палящій, согрѣтый до жару. *Гдѣ жарко, тамъ и парко. Нынѣ жа́рко-на́жарко. Жаркій поясъ земли́*, полоса по экватору, межъ поворотныхъ круговъ. *Жа́ркая битва, жаркій споръ*, неутомимый, ревностный. *Жарко желаютъ, да ру́ки поджимаютъ*, т. е. поневолѣ. *Жаркая позолота*, яркая, блестящая. *Жаркій*, болѣе употрб. **жарко́й** *цвѣтъ*, **жа́ровый** *кур.* огненый, рудожелтый, красножелтый, ранжевый. ‖ *Жарко́й ловъ, жарка́я рыба*, *астрх.* ловъ красной рыбы въ іюлѣ; она не икряная и солится весма круто. **Жарка́я** ж. лѣтній рыбный ловъ. *Ушли въ море на жарку́ю*. **Жарко́некъ**, **жаркова́тый**, жаркій, въ меншей степени. **Жарко́хонекъ**, совсѣмъ, вовсе, крайне, весма жаркій. *Горѣли дрова жарко, было въ банѣ парко; а дровъ не стало, и все пропало! Жарко ковать, холодно торговать*, кузня и базаръ; или самое желѣзо: въ кузнѣ жарко, на морозѣ холодно. *Надо избу выстудить, жарко!* лишніе гости есть. **Жа́реное**, **жарко́е** ср. **жа́рени́на**, изжареное мясо, изготовленое на пищу не варкою, а на огнѣ въ своемъ соку или на маслѣ, и нѣсколько пригорѣлое. *Не жареное, не пахнетъ*, не угадаешь. *Ни тепло, ни холодно; ни жареное, ни печеное. Жарка́я часть говядины*, идущая на жаркое; *сѣки, края* и *кострецъ*. **Жарово́й**, къ жару и жарѣ относящійся. *Жаровые часы*, полуденные. *Жарова́я ту́ша*, у печниковъ, вся полость, нутро печи, гдѣ кладутся дрова; къ ней принадлежатъ: *то́пка, подъ, сводъ и хайло́. Жаровыя дрова* сухоподстойныя или сухія, дающія вдругъ жаркое пламя; идутъ на плавку. *Жарово́й лѣсъ* *арх.* рослый, выбѣжавшій высоко, съ чистою лѣсиной или голоменемъ въ $^3/_4$ роста всего дерева. **Жа́ровый** *кур.* жарко́й по цвѣту, рудожелтый, ярко ранжевый. **Жаро́вый** *прм.* поджа́рый, тонкій и высокій; о лѣсѣ, то же что жарово́й. **Жарну́шка** *пск.* **Жарото́къ** м. *сѣв.* заулокъ влѣво на шесткѣ руской печи, иногда съ ямкою, для выгреба туда жару; загнетка, порскъ, горну́шка, бабурка, бабка. **Жаро́вникъ** м. въ дѣловыхъ малыхъ печахъ, нпр. въ химическ. пылъ, топка, горнъ, мѣсто гдѣ раскладывается огонь. *Подъ жаровникомъ колосники и пепельникъ*. ‖ *Жаро́вникъ* или **жаро́вня** ж. сосудъ разнаго устройства, для держанья въ немъ жару, горящаго уголья; канфо́рка, мангалъ. *Варе́нья варятъ на жаро́внѣ*. ‖ *Нерч.* горное: родъ клѣтки, въ которой калятъ или жгутъ руду. **Жаро́венный**, къ жаровнѣ относящійся. **Жа́рница** ж. печь въ срединѣ котла паровыхъ машинъ. **Жаре́шня** ж. *астр.* харчевня для народа. **Жари́ха**, **жару́ха**, жара́, засуха. **Жарня́**, жа́ренье, приспѣшка, стряпня. ‖ Драка или битва, свалка; или **жаре́ха** ж. сѣченье, парка, порка, взбуда, баня. ‖ *Астр.* жареная рыба. **Жарни́къ** м. большой огонь въ полѣ, костеръ, особ. по ночамъ, при осенней молотьбѣ. **Жа́рево** *арх.* зарево, отблескъ дальняго пожара. ‖ Мясо назначеное для жаркаго, для жаренаго. *Жарева нѣтъ*, нечего жарить. **Жа́ровь** ж. *сиб.* жаръ отъ огня, пламени. **Жа́рить**, **жа́ривать** что, подвергать сильному жару, прибавлять жару. *Солнце жа́ритъ*, печетъ, палитъ или зжетъ. *Для чего жарить печи, тепло и такъ. Жарить жарко́е*, говядину, испекать на вертелѣ, противнѣ, сковородѣ, безъ воды, давъ пригорѣть или сильно зарумяниться. *Жарить одежду*, пропекать, для изводу насѣкомыхъ. *Жарить розгами*, сѣчь. **Жа́риться**, быть жариму; ‖ жарить себя самого, грѣться въ сильномъ жару, на солнцѣ или на огнѣ. *И то говорится, что ни жарится, ни варится. Вы́жарить, прожа́рить шубу. Зажарить зайца. Дожарить его; поджарить немного, пожа́рить еще; пережа́рить*, засушить. *Изжарить вмѣру. Нажариться подъ зноемъ. Нажарить печи. Отжаривай*, катай, валяй. *Прожарилъ все утро. Много ужарилось*. **Жа́ренье** ср. длит. дѣйств. по зич. гл. *жарить* и *жариться*. **Жа́рельщикъ** м. —**щица**, кто жаритъ что либо.

Жа́скнуться *кстр.* согрѣться, нпр. о водѣ въ комнатѣ, жа́хнуться, тронуться въ теплѣ, начать портиться. См. *жахъ*.

Жасминъ м. ясминъ, растенье и цвѣтъ Jasminium. *Дикій, ночной жасминъ*, чубучникъ, пусторылъ, чердышникъ? растен. Philadelphus coronarius. **Жасми́нные** *духи́, помада*.

Жаста́ть? кого, *влд.* бранить, выговаривать, придираться, мстить.

Жать или **жа́мкать**; **жо́мкать**; **жемну́ть** или **жа́мкнуть**; **жима́ть** что, давить, гнести, тискать, нажимать, прижимать, сжимать, выжимать; мять, сдавливать. *Въ эрл.* говор. *сожмалъ, разожмалъ руку*. ‖ Тѣснить кого, притѣснять. *Сапогъ жметъ ногу. Не жать, такъ и соку не дастъ. Хоть и жмутъ, да коты, а и просторны, да лапти! Жа́мкнулъ пташку, она и задохлась*. ‖ *Жа́мкать* или *жо́(е)мкать* также прать, стирать бѣлье (жмы́хать) и ‖ жевать вслухъ, чавкать, чвакать, или говорить невнятно на *ш*, ша́мкать. *У нихъ нынѣ жамкаютъ*, *сиб.* мелкая стирка, постирушка. **Жа́ться** стрд. и возв. по смыслу. *Конопляное, льняное сѣмя жмется жо(е)момъ на масло. Онъ жмется*, ежится, корчится; переминается нерѣшительно; скупится. *Народъ жмется*, тискается, тѣснится. *Жмется, мнется, переминается. Ужъ какъ ни жаться, а въ правдѣ (а будетъ) признаться. Всѣ жмутся къ одному, жмутся избами въ середку*, никому не охота на край. *Вжимать внутрь. Выжми сокъ. Дожми до мѣста. Зажми́ ротъ. Нажми крѣпче. Обожми вокругъ. Отжать творогъ. Пожми пружину. Поджавъ ноги. Что пережима́ешься? Прижался къ стѣнѣ. Прожали крышку. Разожми кулакъ. Сожми его крѣпче*. **Жа́тіе**, *жатьё*, ср. длит. дѣйст. по гл. *жать*. **Жа́мканье** *кур. смб.* ср. то же, по гл. *жа́мкать*: тисканье, давка, гнетъ; мятье, переминанье; пранье бѣлья, стирка; жеваніе, чавканье; ша́мканье. **Жо́(е)мка** ж. об. отжимъ, выжимъ; давка, гнетъ, тискъ. **Жа́ка** об. *твр.* прижимала, притѣснитель. **Жа́чки** ж. мн. *влд.* игра жмурки, гдѣ всѣ жмутся въ кучку. **Жа́каться** *влд.* играть въ жмурки. **Жо́ма** об. *смб.* **жмарь** м. *кур.* **жме́тень** м. *твр.* **жмо́йда** *пск.* **жми́крома** об. **жмо́тикъ** м. *мск. ярс.* **жи́хмора** об. *прм.* скупецъ, скряга, жидоморъ, **жи́меръ**, **жайдака́нъ** м. **жму́дь**, **жму́ть** об. прижимала, притѣснитель, обидчикъ. **Жму́чій**, жмущій, кто или что жметъ. **Жмучь** ж. *арх.* сырая, пасмурная, туманная погода. **Жемъ**, **жомъ** м. гнетъ, прессъ. *Салфеточный жомъ. Маслобойный жемъ* состоитъ изъ *колоды*, въ которой выдолбленъ *сундукъ*, а въ него входитъ *стулъ*, нажимаемый винтомъ и рычагомъ; сѣмя, драное въ жерновѣ, толкутъ въ толчеѣ или ступѣ, затираютъ кипяткомъ, па́рятъ въ корчагѣ, набиваютъ въ лычный кошель и кладутъ въ сундукъ, подъ стулъ; на днѣ сундука рѣшетка, а подъ нею посуда. ‖ *Жомъ*, въ машинахъ, стопоръ, палъ, устройство для остановленія во́рота. ‖ *Жемъ* также скряга, скупецъ, а въ видѣ нар. *въ-жомъ, вжемъ*, на́туго, плотно, вплоть. **Же́мы** мн. тиски, особ. большіе, съ ножкой. **Жемыха́ть** или **жемя́ть** *вост.* жать, вы(от)жимать, сжимать снарядомъ, класть

подъ жемъ, гнетъ. **Же́мный**, къ жому относящійся. *Же́мное сало*, мыльное сало третьяго разбора. **Же́мкіе** *тиски*, сильно, крѣпко сжимающіе. *Жемкій морозъ*. **Земо́къ**, *жемо́чекъ*, **жмакъ**, **жмякъ**, **жмячо́къ** м. **жему́ля**, **жему́лька**, **жма́чка** ж. частица чего либо мягкаго, вязкаго, сжатая въ кулакѣ, въ горсти: комокъ глины, снѣга, тѣста *напр.* ‖ *Всѣ выраж.* эти иногда значатъ и жемъ, жема, скупецъ, скряга. ‖ *Жемо́къ въ ободъ, по́лозъ*, въ гнутомъ деревѣ, гдѣ оно помято, отъ крутаго сгиба. ‖ *Жемки́, жемо́чки, жему́льки*, пряники, скатанные въ рукахъ и расплюснутые нажимомъ въ обѣ ладони. *Въ Сиб. жему́лька* вообще пряникъ, гостинецъ, иногда припосъ, взятка, выжатый подарокъ. *Подсунуть жемульку*, задарить тайкомъ, дать взятку, подкупить. *Твой жемокъ, словно глины кусокъ. Угостить жемкомъ. Собрать ротокъ въ жемокъ. Губки жемочкомъ. Носъ крючкомъ, брови шатромъ, ротъ жемкомъ.* **Же́мни** мн. *перс.* витушки, родъ калачей. **Жемера́** ж. *твр. пск.* **жма́ки** мн. *смл.* **жемери́ха** *кур.* выжемки или остатки; гуща, отсѣдъ; *свекольною жмакой кормять скотъ*; ‖ воскобойница, вощина, не очищеный или не перетопленый воскъ, остатки по отжимкѣ меду; ‖ забойна, сбо́йна, дуранда, мабуха или **жмы́хи** ж.мн. отжимки по выбитіи конопляного, льняного или др. масла; ихъ продаютъ коврягами или кругами, ѣдятъ и кормятъ коровъ. *Жмы́ха туз.* мякина? **Жо(а)ме́рина** ж. *пен.* колобъ жмыхъ. **Жме́нь** ж. *вор. смл. врл.* горсть чего, ру́ченька, пятина́ловка. **Жме́нька** ж. *тмб.* тумакъ, ударъ кулакомъ. **Жменёкъ** м. *пск.* щепоть, щепотка, понюшка. **Жмы́на** ж. *каз.* горсть колосьевъ, сколько жнецъ захватываетъ вразъ. **Жмо́нька** м. у маслобойниковъ: всякое истолченое, готовое къ выжемкѣ масла, сѣмя. **Жемь** ж. *арх.* сырая почва, мочижина, гдѣ изподъ ноги выступаетъ сликоть, вода. **Жа(же,жи)мыха́ть** или **жмы́кать**, **жмы́хать** *твр. смб.* мыть, полоскать, прать бѣлье, стирать. **Жемыха́ться** *твр.* издавать звукъ, какъ стираемое бѣлье. *Кашу намаслилъ, ажно жемыха́ется*. **Жема́ниться**, ужиматься, красоваться ужимками, охорашиваться ломаясь, выказывать пригожество изысканными пріемами, жиловидничать. **Жема́ненье** ср. дѣйст. по знч. гл. **Жема́нный**, **жема́нистый**, кто жеманится, любитъ дѣлать это. **Жема́нство** ср. свойство, принадлежность жеманнаго человѣка. **Жема́нъ** м. **жема́нка**, **жема́нйха** ж. кто жеманится, см. *кокетка*.

Жать, **жина́ть** что, срѣзывать серпомъ хлѣбъ или др. растенья съ корня. *Пшеницу жнутъ, овесъ подчасъ косятъ, конопель деря́ютъ, ленъ берутъ, а горохъ катаютъ либо крючатъ. Я молода жинала по сту сноповъ въ день. Жать на горсти или на ручки*, не вязать сноповъ, а класть розсыпью на жнивѣ, для провѣялки. *Пашешь — плачешь, жнешь—скачешь! Сѣй хлѣбъ, не спи: будешь жать, не станешь дремать! Помни ребята: рожь не жата, а овесъ не кошенъ!* т.е. помни дѣло. *Люди жать, а мы подъ межою лежать. Съмена съѣдимъ, такъ жать спины не ломать. Живетъ не жнетъ, а хлѣбъ жуетъ. Жнетъ, здѣ не сѣялъ, собираетъ, здѣ не расточалъ. Одной рукой жни, другою сѣй.* **Жа́ться**, быть пожинаему. *Какъ вожне́шься, такъ выжина́ешь по межу. Дожинаемъ первую полосу. Зажинаемъ*, начинаемъ жать. *Много ль нажали? Кто кого обожнетъ? Отжались*, кончили. *Пожали все. Поджинавъ коротье, не бросай! Я тебя пережну, обожну*, оперсту. *Прожали до заката. Сожните нивку.* **Жа́тіе** ср. *хлт.* дѣйствіе жнущаго. **Жа́тва** ж. об. то же, сборъ съ нивы хлѣбовъ и вообще полевыхъ плодовъ. ‖ Самый хлѣбъ на нивѣ, или уже снятый; ‖ время, пора съемки хлѣбовъ, страда. ‖ Полученье какихъ либо вещественыхъ или духовныхъ выгодъ. **Жатно́й** *хлѣбъ, тмб.* спѣлый, зрѣлый, который пора жать. **Жа́твеный**, къ жатвѣ относящійся. *Жа́твеная пора́. Жатвеная машина* или **жа́твенница**, **жнйтница**. **Жатви́на** *пришла, арх.* время, пора жатвы. **Жа́твина** *арх.* пашня, нива. **Жа́тель**, **жнецъ** м. **жа́тельница**, **жни́ца**, **жней**, *пен.* **жа́лья** м. кто жнетъ, сымаетъ хлѣбъ серпомъ. ‖ *Жней*, жатвенница. *Чисто мои жницы жнутъ, что изъ печи подадутъ! Гдѣ па́харь плачетъ (мается), тамъ жней скачетъ*, урожай. **Жнецо́въ**, **жнйцынъ**, **жа́льинъ**, ему, ей принадлежащ. **Жне́цкій**, ко жнецамъ и жницамъ относящійся. **Жнитво́** ср. **жни́тва** ж. *пск.* жатва, болѣе въ знач. дѣйствія, жатья и поры жатвеной. *Ни жнитва́, ни по́лотья*, нѣтъ ничего. *Въ жнитво, умный женится, а дура замужъ идетъ*. **Жнйво**, **жнйвье**, **жнйще**, **жнйвище** ср. нива, съ коей недавно хлѣбъ снятъ, а еще стоитъ, осталась **жнйтвина**, **жнйтва** ж. **жнйвникъ**, **жневни́къ** м. комли соломы, срѣзаные стебли, оставшіеся на корню. *Яровая жнйтвина бываетъ низкая, ржаная выше. Жнивье зажираетъ*, оно набивается межъ сошниковъ, не давая пахать. *Серпъ покидаетъ высокій жневни́къ, а коса низкій.* Жниво, по роду снятаго хлѣба, бываетъ: *ржи́ще, ржанище; пшени́ще; овси́ще, овсянище; гречье, гре́чица, гречи́нище; просянище*. **Жнйвный**, ко жниву или жнивью относящійся. *Жнйная пора*, жнитво. **Жнйтвеный**, ко жнитву относящ. *На Евстигнея* (з. авг.) *заклинаютъ жнивы на весь четыре стороны. Жнивка, женивка! отдай мою силку, на пестъ, на мышокъ, наколотило, на мотовило, на кривое веретено!* говорятъ жницы, катаясь, послѣ жатвы, по жниву.

Жахъ м. *кур.* страхъ, ужасъ, испугъ, робость. *Въ ночи на мине такой жахъ напалъ*. **Жаха́ть** кого, пугать или страшить, стращать. **Жаха́ться**, **жахну́ться** *кур. нжг. мак.* пугаться, страшиться, ужасаться; содрогаться отъ жалости, сострадания. *Лошадь жахнулась, ушла. Жахнулось сердце матушки родимой*, пѣс. **Жа́хлая** *вода, влд.* (ча́хлая?) согрѣвшаяся отъ стоянки въ теплѣ; едва теплая, лѣтняя. См. также *жа́скнуться*.

Жбанъ м. обручная посудина кувшиномъ, высокая, вверху поуже, съ навѣшеной крышкой, рѣзною ручкою и такимъ же рожкомъ, рыльцемъ или носкомъ, для квасу и браги; коновка. *Жба́нецъ, жбано́къ, жба́нчикъ, жбано́чекъ, жбану́шка*, умал. ‖ *Жбано́къ тмб.* бочечекъ. *Какъ бражки жбанъ, такъ всякъ себѣ панъ*. **Жба́нить**, много пить, выдувать по жбану.

Жбень м. *твр. пск.* толстая ржаная лепешка. ‖ Тумакъ, колотушка.

Жбечо́къ? м. *пск.* веревочка изъ мочала, изъ рогозы; дычага.

Жва́вый *южн. зап.* живой, бойкій или рѣзвый. *На тихаго Богъ нашле́тъ, а жвавый самъ набѣжитъ*.

Жвака-галсъ *морс.* галсъ вообще снасть, коею тянется (са́дится) навѣтренный уголъ паруса; но съ этимъ у *жвака-галса* нѣтъ ничего общаго: это стропъ, толстая веревка, относимая вкругъ гротмачты, для крѣпы якорнаго каната.

Жва́кать что, *бранно*, жевать, чавкать, чвакать; ‖ издавать звукъ, какъ мокрое бѣлье, которое прутъ; ‖ говорить одно и то же, мямлить, говорить вяло, нерѣшительно, невнятно, какъ бы пережевывая. ‖ *Твр.* щебетать? ‖ *Жва́кать*, **жва́кнуть** кого, *ряз.* бить, колотить, валять, катать; хватать, ударить; бросить что съ глухимъ стукомъ, особ. что мягкое, шле́пнуть. **—ся**, хлопать или шлепать себя; ‖ бить другъ друга взаимно; ‖ бухнуться, шлепнуться, хлопнуться, упасть. **Жва́канье** ср. дѣйств. по знач. гл. **Жева́ть**, **жевну́ть**, **же́вывать** что, *врк. жва́ти*, измалывать зубами, перекусать и перемять намелко, съ примѣсью слюны; обычно говор. о твердой пищѣ. ‖ Жвакать, мямлить. *Ногу жуетъ, твр.* ломитъ, грызетъ. *Жевать кому голову, пск.* бранить, журить. *Кормить кого жеванымъ*, беречь, холить,

баловать. *Это у нея жеваное дитятко*, любимецъ, баловень. *Нечего о жеваномъ толковать*, что уже переговорено. *Какъ (чѣмъ) не живемъ? и хлѣбъ жуемъ. Живемъ, хлѣбъ жуемъ, а ино и посаливаемъ. Живетъ—хлѣбъ жуетъ; спитъ—небо коптитъ. Не жуй, не глотай, только брови подымай!* такъ вкусно. *Ужъ какъ бы ни жевалъ, да самъ бы глоталъ. Что ѣшь, то и жуешь, что прожевалъ, то и глотай. Да выплюнь не жевамши!* говори, что ли. **Жева́ться**, быть пережевану, измалываться зубами. **Жева́нье** дат. **жевъ** м. **жёвка** ж. об. **жево́къ** м. однкр. дѣйст. по знач. гл. *Гляди, мать, ребенокъ соску жёвомъ жуетъ! Его кормятъ жёвкой* или жеванымъ. ‖ *Жёвка* также жвачка. ‖ *Жевокъ* также кусъ, кусочекъ, сколько можно набрать въ ротъ за одинъ разъ. **Жёва** об. кто не скоро жуетъ, жамкаетъ. *Что ни жевъ, то плевъ*, такова яства; напр. костлявая рыба. **Жева́тельный**, **жёвочный**, къ жеванью служащій. **Жева́тель** м.—**ница** ж. кто жуетъ. **Жева́ка** об. кто жуетъ по́ходя, бесперечь. **Жва́ка**, **жва́чка** ж. свойственое двукопытчатымъ животнымъ отрыганье и вторичное пережевыванье пищи; ‖ самая пища эта, жеваная и отрыгнутая. *Потеря жвачки*, жвачной отрыжки, составляетъ особую болѣзнь скота. ‖ Листовой табакъ, который иные кладутъ за́-щеку или за́-губу ‖ Что либо пережеваное, перемятое зубами. *Говоритъ, словно жвачку жуетъ. Слово молвитъ, ровно жвачку пережуетъ. Школьники подвѣсили пѣтушка къ потолку на жвачкѣ*, на жеваной бумагѣ. ‖ Раст. Scleranthus, дивала. *Жвачи́ща* м. то же, жвачка, о верблюдѣ. *Охаркалъ жвачищемъ.* ‖ *Жва́ка*, *жва́чка*, **жваку́ха** об. **жваку́нъ** м. **жваку́нья** ж. разиня, мямля, плохой, перастороппый человѣкъ; слабый, одряхлѣвшій. **Жвакъ** м. *орнб.* сѣрка, смолка, смола лиственицы, которую жуютъ для потѣхи и очистки зубовъ. **Жва́чный**, ко жвачкѣ относящійся. *Жвачныя животныя*, **жва́чники**, двукопытники, отрыгающіе жвачку. *Жвачныя мышцы*, жевательныя. **Жва́чить**, жвакать; мямлить; пересказывать все одно и то же. ‖ Топтать, мять, переминать въ водѣ или что мокрое, валять; ‖ жевать, жамкать; ‖ бить, колотить кого. **Жва́ченье** ср. дл. *жва́чка* ж. об. дѣйст. по глг. **Жва́чливый** *человѣкъ*, докучающій повтореньемъ однихъ и тѣхъ же остротъ и расказовъ. **Жва́ло** ср. челюсть беззубаго животнаго: черепахи, ящерки, жука, насѣкомаго. *Какъ саранча жвалами работаетъ, такъ черезъ поле хрустъ слышенъ!*

Жва́рить что, кого, *тмб.* сильно бить, колотить. *Чу, жварятъ въ колоколъ!* Иногда произн. *шкварить.*

Жви́кнуть кого, *кур.* свиснуть, огрѣть, хватить; хлеснуть, ударить.

Жго́да ж. (*жечь? шко́да?*) *мск.* тоска, грусть.

Жгу́чій, жгущій, жигучій, жигавый, обжигающій, могущій жечь, опалить, выѣсть или выгравить; ѣдкій, острый. *Жгучій камень*, составъ изъ поташа и негашеной извести, для травленья на тѣлѣ наростовъ, для произведенья язвы. *Жгучая крапива*, Urtica urens, стрекава (а *глухая*, Lamium). **Жгу́честь** ж. свойство, принадлежность жгучаго. **Жгу́чка** ж. растеніе Urena; ‖ морскіе слизняки, обжигающіе тѣло, какъ крапивой. **Жгу́нъ** м. струковатый, красный перецъ, Capsicum annuum. **Жга́ло** ср. жегало, жигало (см. *жечь*); ‖ жало насѣкомыхъ. **Жга́рь** ж. гарь, огарина, окалина, образующаяся при калкѣ крицъ. **Жгутъ** м. витушка, витень, платокъ или иная вещь, свитая веревкой, больш. частью для игры въ *жгуты*, въ *жгу́тики*. ‖ Свѣточъ, факелъ, пеньковый витень, напитаный смолою, саломъ *впр.* ‖ капительная витушка на шляпѣ или вмѣсто погоновъ. **Жгути́ть**, *ниж.* **жго́тить** кого, бить жгутомъ, плетью. **Жгу́ш(ч)ка** ж. *мск.* вица, вязокъ, жгутикъ изъ зеленаго или паренаго хворосту, для вязки плотовъ.

Ждать чего, **жида́ть**, быть въ ожиданіи чего, чаять, надѣяться; ожидать, дожидаться, вы(со)жидать, поджидать; готовиться ко встрѣчѣ кого или чего. *Жидали мы и по долгу, да безъ толку. Сиди у́ моря, да жди погоды. Ждемъ пождемъ. Ждать пождать. Не жданый гость лучше жданаго. Меня ждетъ бѣда*, я жду ее, знаю что она будетъ. *Вѣкъ жить, вѣкъ ждать. Хоть жду, да дождусь. Ждать, не устать, было бъ чего. Есть чего ждать, коли есть съ кѣмъ ждать. Ждемъ-пождемъ, а что нибудь да будетъ. Ждемъ-пождемъ—а не то, домой пойдемъ. Ждучи попъ усопшихъ, да и самъ уснулъ. Пора спать, коли некого ждать. Вѣкъ ждать—вѣкъ прождать. Желанный гость зову не ждетъ. Долго ждутъ, да больно бьютъ. Этого только мы и ждали. Отъ дурака добра не жди. Было добро, да давно; будетъ и опять, да долго ждать. Добра́ ждать—состариться; съ худомъ жить—не помолодѣть. Жданый* (гость) *нежданаго за собой ведетъ. Что намъ званые, были бъ жданые! Жди, какъ волъ, обуха! Пришла бѣда — жди и другой.* **Жда́ться**, быть ожидаему. *Братъ ждется сюда къ праздникамъ. Туго ждется*, безлич. тяжело ждать. *Она ждется родить*, на сносяхъ, ждетъ со дня на день. *Выжидай поры. Дожидай очереди. Заждались мы васъ. Наждали горе. Обожди, подожди еще, пожди. Поджидаю вора. Пережидаю дождь. Приждались мнѣ эти жданки. Прождали мы ихъ до ночи. Сождешь ли ихъ? Что пождемъ, то и поживемъ.* **Жда́нье** ср. состоянье ждущаго, ожиданье. *Жданье́ жданье́мъ, а дѣло дѣломъ.* **Жда́ная** *пск. твр.* невѣста. **Жда́нки** ж. мн. жданье́, ожиданье, поджидъ. *Ждали пождали, да жданки и наждали (съѣли). Что дѣлали? ждали; а что выждали? жданки. Жди! А тамъ что? А тамъ, закладывай санки, да поѣзжай въ жданки! Ждали, ждали, и жданки потеряли (да жда́нки и съѣли). Жданки докучливы.* **Жда́нники** *влгд.* пироги, испеченые для званыхъ, жданыхъ гостей. **Жда́тель** м.—**ница** ж. ожи(поджи)датель. **Жда́кать** *пск.* потчивать завтраками. *Ну полно ждакать, отдай должокъ!* **Жда́каться** *пск.* перекоряться, ломаться другъ передъ другомъ, кому первому итти къ другому въ гости.

Жде, союзъ придаточный, употрб. почти только въ *црк.* языкѣ, послѣ *той*, *толико*, *тако*, на рускомъ **же**: *такой же*, *тотъ же*; *такъ же*, такимъ же способомъ, образомъ; *также*, и, тоже, вмѣстѣ. Ино *же* равносильно союзамъ: а, но, напротивъ. *Они спорятъ, мы же согласны. Мы готовы, они жъ не хотятъ. Ну же*, понудительное, а ну, да ну. *Полно же, перестань же, пойдемъ же*, понудительное, усиленое еще частицею *же*. *Аже*, что; если же; даже; *еже*, дабы, чтобы; *иже*, кой, который; *оже*, если, когда; что; потому что; *уже́*, означ. свершеніе чего, по времени, *пртвп.* *еще не*; *даже*, выражаетъ крайность, высшую степень.

Жды, союзъ придаточный больш. ч. къ имен. числит.; разъ, кратъ. *Не говорятъ трожди про одни дрожди. Ежежды*, каждый разъ. *Многажды*, многократно. **Же**, см. *жде*.

Жебта́ться *кур.* роптать, пенять, негодовать, плакаться на что. **Жебту́ха** ж. *ряз.* обшитый кузовъ телеги, лубочный ящикъ.

Жева́ка, **жева́нье**, **жева́ть** *впр.* см. *жва́кать*.

Жёвжикъ? м. *кур.* дитя малорослое, прыщъ, клопъ.

Жега́ло, **жега́лка**, **жегъ** *впр.* см. *жечь*.

Жезлъ м. **жезло́** ср. *стар.* палка, трость, посохъ, бадигъ; посохъ архіерейскій; или знакъ власти маршальской; жезлъ, скипетръ. *Любимаго сына жезломъ*, т. е. не балуй его, учи, наказывай. **Жёзліе** ср. собир. *црк.* палочье. **Жезлово́й**, **жёзленый**, къ жезлу относящійся. **Жёзленикъ** или **жезлоно́сецъ** м. па́личникъ, ликторъ; служка при архіереѣ, для ношенья жезла. **Жезлогада́ніе** ср. рабдомантія, ворожба, гаданье жезломъ.

Желобо́лка ж. пск. (желвакъ и балаболка?) шишка, набалдашникъ.

Желати́на фрн. гелатина лат. вываръ мясной, студень или клей, сухой-наваръ; холодецъ, дрожалка, дрягва, дрогало.

Жела́ть чего, жадать, хотѣть, стремиться къ чему или призывать что; волить, вожделѣть. *Желай добра себѣ и другому. Здравія желаю!* солдатскій привѣтъ. *Жарко желаютъ, да руки поджимаютъ. Много желать—ничего не видать. И много желалъ, да ничего не поймалъ. И яро желаютъ, да руки поджимаютъ. Свое доброе теряетъ, а чужаго желаетъ. Чужаго не желай, своего не теряй. Чего душа желала, то Богъ и далъ.* **Жела́ться** безл. *мнѣ желается*, желательно, я желаю. *Не все сбывается, что желается. Возжелалъ сильно. Дожелаемся ли, дождемся ли. Нажелали всего. Пожелай мнѣ добра. Ужъ я разжелалъ.* **Жела́нье** ср. чувство желающаго; жаданье, во́ленье, хотѣнье, стремленье. ‖ Предметъ желаній, желаемое. *Ты мое желанье. Желанье грѣшныхъ погибаетъ.* **Жела́нный** прч. въ обращеніи къ человѣку: милый, любезный, жадо́бный; ласковый, добрый, милостивый. *И не званый, да желанный. Желанныя вѣсти, милъ гонецъ.* **Жела́нникъ** м. —**ница** ж. тмб. родъ привѣта, желанный. *Желанникъ Божій*, человѣкъ строгой и святой жизни, богоугодникъ. **Жела́тельный** прк. имѣющій желанье, желающій; ‖ нынѣ: желаемый, вожделѣнный. *Желательно бы повидаться съ нимъ.* **Желатель** м. —**ница** ж. желающій чего либо; ‖ доброжелатель, радѣтель. **Жела́вчивый**, затѣйливый на желанья, много желающій. **Желада́й** пск. кто льстиво обѣщаетъ много, желая самъ выманить что.

Желвь ж. **желвецъ** м. черепаха; ученые назвали такъ семью земляныхъ, толстогорбыхъ черепахъ. ‖ *Желвь* об. сѣв. и вост. шишка на тѣлѣ, опухоль, пухлякъ, нарывъ; ‖ железа́. *А жо́лви тебѣ!* пропади, провались, сгинь, отстань. *Кои жо́лви?* ол. что еще сталось? отвяжись ты! *У меня денегъ-та жолвь*, ничего нѣтъ. *Лѣто работалъ, зиму хлопоталъ, пришла весна, счелся—анъ желвъ сшелся!* **Желва́къ**, ол. **жолву́й**, твердая опухоль отъ ушиба, шишка; нарывъ или болячка. *Своя болячка великъ желвакъ. Либо комомъ играть, либо желвакомъ. Не умѣлъ играть комомъ, играй желвакомъ*, о снѣжкахъ. *Потерялъ яичко, играй желвачкомъ. Кому пироги да пышки, а намъ желваки да шишки!* **Желвина** м. *желви́ща, желвачи́ща* ув. *желвачо́къ*, **желву́шка** умл. ‖ *желвакъ* мск. яус. яйцо, ектрн. бѣлокорка. **Желва́тый**, **желва́стый**, на комъ много нарывовъ, у кого железы пухнутъ и нарываютъ, золотушный; уитрб. также бранно. **Желвяно́й**, **желвако́вый**, **желва́чный**, къ желваку относящійся. **Желвачи́стый**, желва́стый, уитрб. также объ узловатыхъ, шишковатыхъ растеньяхъ или корняхъ, какъ нпр. о картофелѣ. **Же́лвить** влд. ѣсть, жрать, трескать. **Желва́чить** влгд. браниться, брюзжать. **Же́лудь**, **жо́лудь**, **жолдь** м. *желудо́къ, —до́чекъ—дка* ж. умал. дубовый плодъ, орѣхъ. *Много желудей на дубу, къ теплой зимѣ и плодородному лѣту. Не по чушкѣ желу́дка, не по чину шелуди. Люди спать, а они жолудей* (или *шалфей*) *искать.* **Желудно́й**, **желудко́вый**, къ желудямъ относящійся. **Желуди́ный**, **желудево́й** *отваръ* или *кофе*, изъ желудей приготовленый. **Желудева́тый**, видомъ походящій на желудь. *Желудевой виноградъ*, дон. ягода самая крупная, долгая, и долгіе грозды. **Желуди́стый** *дубъ, желудистый лѣсъ*, богатый желудями. **Желудни́къ**, дерево дикій каштанъ, Aesculus Hyppocastanum. **Жедудниковый**, **желудни́чный**, къ желуднику́ относящ. **Желудня́къ**, собир. каштановая, желудниковая роща, лѣсъ. **Желуне́цъ** м. раст. Linaria vulgaris, вы́дольникъ, выжликъ, выжлинъ? жабрей, путреникъ, плотикъ, котовы-яйца, путникъ, щелчокъ, ленокъ, льнянка, ленъ-дикій, медуника, поскрыпникъ, собачки, песочный-чистикъ. **Железа́** ж. въ животн. тѣлѣ: клубочекъ, зернистый снарядъ, черезъ который проходятъ особ. пасочные сосуды, для выработки какихъ либо соковъ; железъ много подъ нижнею скулою и вокругъ шеи, для отдѣленія слюны; опухая, онѣ дѣлаются виднѣе. *Желу́дочная железа*, Pancreas, отдѣляетъ желудочный сокъ. **Желези́стый**, изъ железъ состоящій, обильный ими. **Желе́зчатый**, железамъ подобный. **Железя́нка** ж. болѣзнь золотуха, опухоль железъ. ‖ Растен. Erigeron druebachensis, **железня́нка**, горлянка, бѣлоцвѣтка, бѣлокъ. *Железнянка-боровая*, раст. Solidago virgaurea, золотуха, золотушникъ, костовязъ, золотая-розга, золотень, живительная. **Железопы́льникъ**, растеніе Adenanthera, правд. **Железотычи́нникъ**, правд. Adonestemon. **Желе́зница**, золотушная опухоль железъ; ‖ скотская болѣзнь мытъ, возгря.

Желда́къ м. стар. солдатъ (söldner?), воинъ, ратникъ, служилый.

Желдь ж. водо(вязо)же́лдь, растенье Ilex aquifolium, водолистъ, острокровь, остролистъ, птичій-клей, падубъ, дикій-терновникъ?

Желе́ ср. нескл. фрнц. дрожалка, студень, б.ч. изъ плодовъ, ягодъ, или изъ рыбьяго клею, съ прибавкою разныхъ припасовъ.

Железа́, см. *желвь*.

Желе́йка ж. пск. тул. вор. жале́йка (жаль?), жиле́йка (жи́литься?), дуд(к)а, сопѣлка, синовка, свирёлка, чибызга. **Желе́йщикъ**, играющій на желе́йкѣ, дударь. **Желе́йный**, къ ней относящ. **Желея́** ж. пск. твр. большая дуда, у пастуховъ, съ берестовымъ обвоемъ и раструбомъ. **Же́ледь** ж. пск. тростинка, камышина, изъ коей дѣлаютъ желейку, отчего и названье ея, или наоборотъ? См. также *жело́нка*. **Же́лкнуть** см. *же́лтый*.

Желна́ ж. большой черный дятелъ, долбила, Picus martius, поѣдающій пчелъ. ‖ тмб. * наяпливый проситель; ‖ злонамѣреный, злоязычный человѣкъ; ‖ скупецъ, скряга. ‖ Влд. кто походя ѣстъ. *Кто дятла прозвалъ дровосѣкомъ, а желну бортникомъ?* **Желни́ть** тмб. неотступно просить, выпрашивать, канючить или клянчить, какъ желна все долбитъ одно мѣсто въ деревѣ. ‖ Влд. *желни́ть* или же́лвить, походя ѣсть, бесперечь жевать.

Же́лобъ, **жо́лобъ** м. борозда, длинная и узкая впадина, б.ч. для стока воды или иной жидкости; разрѣзаная вдоль трубка. Если крстьн. изба крыта тесомъ, то нижніе концы его (стреха) упираются въ однодеревый желобъ; этимъ же словомъ означаютъ стрѣху́, растрѣху, свѣсъ; верхніе концы теса или конекъ также кроются желобомъ, *шеломомъ*, а на шеломѣ *гребень*. Водопроводный желобъ сколачиваютъ и изъ трехъ досокъ; накрывъ его четвертою, образуютъ трубу. *Жо́лобы, желоба́, желобья*, мн. **Жело́бчикъ**, **желобу́шка** м. желобокъ или желобочекъ. **Желоби́ть** что, дѣлать изъ чего или въ чемъ желобъ. *Желобить тесъ*, доро́жить, бороздить, для стоку воды. —**ся**, быть желобиму. **Желобови́на**, **желоби́на** ж. желоби́нка, выемка въ желобѣ или вообще длинное и узкое углубленье въ чемъ, борозда; рѣчное русло; впадина въ видѣ русла. **Желоби́стый**, **жело́бчатый**, сдѣланый желобомъ, выжелобленый. *Желобчатые столбы.* **Желобно́й**, къ нему относящ. **Желобова́тый**, въ видѣ желоба, впадистый вдоль. *Желобоватая черепица.* **Желобня́къ** м. лѣсъ приготовленый для желобовъ, развалъ.

Желому́тъ, — **никъ**, арх. видъ жимолости, Lonicera Pallasii.

Желонка, трубка, стволъ, дудка; носокъ, рыльце, рожо́къ, отливъ. ‖ Одинъ изъ видовъ землянаго бура, трубкой. **Жело́ночный**, къ желонкѣ относящійся. **Желоно́къ** м. горн. молотокъ, для отбивки на́стыли, при чисткѣ плавильной печи, и для околачиванья серебряныхъ слитковъ. **Желнъ**, жо́лнъ, жо́лонъ м. сѣв. большое корыто для корму скота, колода, комяга; желобъ.

Же́лтый, о цвѣтѣ, масти, краскѣ: цвѣта солнца или золота, различной яркости и оттѣнковъ. ‖ *Ол.* о челов. свѣтлорусый. *Желтая пшеница*, пестрая, бурая, зерномъ крупнѣе и толстокожѣе бѣлой, и лучше выноситъ суровую погоду нашу. *Желтый воскъ*, суровый, небѣленый. *Желтый домъ*, домъ ума лишеныхъ, отъ желтой окраски обуховской больницы въ Питерѣ. *Желтъ*, *какъ инбирь*. *Желтѣй желта́ зо́лота*. *Желтокра́сный*, *желтобурый*, *желтозеленый* нпр. показываютъ смѣсь и оттѣнки. **Же́лтенькій**, нпр. **желте́нько**, пріятно, слегка́ желтый. **Желтова́тый**, нѣсколько, либо не чисто желтый, изжелта. *Желте́нько* и *желтова́то*, иногда значитъ слишкомъ желтый. **Желте́хонекъ**, — **шенекъ**, *желты́мъ-желте́хонекъ*, совсѣмъ, вовсе, весма желтый. **Же́лтость**, **желтова́тость**, состоянье, принадлежность желтаго и желтоватаго предмета. **Желтизна́**, желтость и желтоватость; желтый цвѣтъ, желтый отливъ, оттѣнокъ. **Желчина́** ж. то же, но болѣе о пожелкломъ. *Желтая болѣзнь*, **желтуха**, **желтя(е)ни́ца**, *сѣв.* **желтуни́ца**, **желтя́нка** ж. болѣзнь, при которой страдаетъ печень, и желчь окрашиваетъ кожу. ‖ Болѣзнь шелковичныхъ гусеницъ, отъ коей онѣ гибнутъ. ‖ Раст. Senecio Jacobea, долгоус(т?)икъ. ‖ Ка́лива, бухма, брюква. **Желту́шка**, тропическая пташка, изъ рода Icterus, Cazicus. ‖ *Тер.* грибъ горянка. ‖ Раст. Anthemis tinctoria, пупки́, пупавка, пупа́вникъ, желтый цвѣтъ, желтый-пугвеникъ, шафранъ-полевой, дикая-рябинка? цвѣтуха, полевая-ягодка, желтородье. ‖ Бѣлоцвѣтъ, бѣликъ, Leucanthemum. ‖ *Желтяни́ца*, растн. Carthamus tinctorius, сафлолъ, шафлоръ, дикій-шафранъ, щетка, крокосъ. **Желту́шный**, къ болѣзни желтухѣ относящ.; о челов. ею одержимый. **Желтяни́чный**, къ желтяницѣ относящійся. **Желтни́къ**, **желти́нникъ** м. **желтуница** ж. растенье Rhus cotinus, коимъ красятся желтые сафьяны, рай-дерево, шевское-дерево (*марс. ше́вецъ?*), скумпія, сумахъ. **Желту́шникъ** м. растеніе Xanthorrhiza. ‖ Раст. желтомолочникъ. ‖ Раст. Melampyrum cristatum. **Жолуни́ца** ж. *ниж-сем.* *желни́ца*, *жолни́ца*, желтуха; ‖ все желтое, все что желтѣется. **Желти́къ** м. желтый; желтокожій, желтошерстый, желтоперый; ‖ желтый камень, песокъ; ‖ грибъ Boletus luteus, цѣ(че)лышъ, березовикъ, масленокъ; желтушка? **Желтя́къ** м. желтый инбирь, растенье и корень Curcuma. ‖ Желтый камень, желтый песокъ нпр. ‖ Желтоперая птица, желтокожій человѣкъ. **Желтя́чный**, къ желтяку относящійся. **Желто́къ**, *а прм.* **желты́шъ** м. желтое ядро въ яйцѣ. *Въ желткѣ наро́стокъ*, заро́дышъ. **Желто́чный**, **желтко́вый**, **желты́шный**, **желтышко́вый**, къ желтку относящійся, изъ него приготовленый. **Желты́ня** ж. по повѣрью, мать лихорадокъ, семи дочерей Ирода: *желтой*, *зеленой*, *нутрено́й*, *дутой*, *студе́ной*, *рыкающей*, *огненой*. **Желти́къ** м. *арх.* желтый песокъ. *Влад.* грибъ масленикъ. **Желть**, желтая краска, особ. *желть неаполитанская*. ‖ Гусени́ца? **Желти́ть**, красить въ желтую краску; — **ся**, быть окрашиваему ею. **Желче́нье** ср. дѣйст. по гл. *желтить*. **Желтѣ́ть**, становиться желтымъ, принимать исподволь желтый цвѣтъ. — **ся**, *арк.* **желтова́ться**, казаться желтымъ, видѣться желтымъ. **Же́лкнуть**, желтѣть, болѣе въ знач. блекнуть, вянуть; о бѣломъ: становиться нечистымъ, покрываться желтизною. **Желчь** ж. отдѣляемая печенью и испускаемая ею чрезъ желчный пузырь, въ начало кишекъ, густая жидкость; она цвѣту изжелта зеленаго, желтобураго, иногда почти чернаго и пронзительно горька. ‖ *Раздражительность, злость. *У кого желчь во рту, тому все горько*. **Же́лчный**, къ желчи относящійся. *Желчное сложенье*, въ которомъ господствуетъ печень и желчь; раздражительный и злобный, по природѣ, нравъ. **Же́лчность** ж. свойство, состоянье желчнаго человѣка; горечь и недоброжелательность. **Желчники** м. мн. желчные сосудцы печени. **Желтобрю́хъ** м. **желтопу́зъ**, **желтопу́зикъ**, безногая ящерица Ophiosaurus serpentinus. **Желтобрю́шка**, пташка трясогузка, Motacilla citreola. **Желтобро́вчикъ** м. **желтобро́вка** ж. куличекъ песочникъ, у коего вѣки окаймлены желтымъ рубезкомъ. **Желтогла́въ** м. **желтоголо́вка** ж. — **вникъ** м. растенія близкія къ жабнику, Caltha и Trollius; послѣднее, даже и въ дикомъ видѣ, мохровое. Caltha palustris, валахъ, куриная-слѣпота, курячья-слѣпота, курослѣпъ, калужница, вороньи-глазки, лата́тье? желтый-звѣробой? ноготной-цвѣтъ? козеле́цъ. Trollius europeus, бубенчикъ, полевой-хмель, колтушки, кугольникъ, авдотька, курячья-слѣпота, пригридъ? купальница? **Желтодре́вникъ**, *прдн.* растеніе Xanthoxylon. **Желтоколо́сникъ** м. растенье Apluda? **Желтоко́рень** м. растенье Statice. **Желтоле́нъ** м. раст. Peucedanum officinale. **Желтоло́зникъ**, видъ вербы, лозы, ивы, Salix purpurea, S. monandra. **Желтомоло́чникъ**, растн. Chelidonium majus, чистякъ, чистуха, чистотѣлъ, розопасть, свѣтлая, печеночникъ, гладушникъ, ластовица; желту́шникъ, желтый-молочай, бородавникъ, завилецъ, красномоло́чникъ. **Желтомохо́рочникъ**, рст. Hieracium pilosella, печуй-вѣтеръ, мышьи-ушки, сокольника? лихорадочная. **Желтосли́вникъ** м. дерево априкосъ, курега́, Armeniaca vulgaris; морель, морела́. **Желтосмо́лка** ж. раст. Xanthorrhoea. **Желтофіо́ль** ж. лакфіо́ля, Cheiranthus Cheiri, сродное съ левкоемъ. **Желтоцвѣ́тъ** м. Adonis, стародубка, одномѣсячникъ; A. vernalis. горицвѣтъ, заячій-макъ, запо́рная, поднѣжникъ или расходникъ. A. autumnalis, уголекъ-въ-огнѣ. A. appenina, стародубка. **Желтоцвѣ́тникъ** м. Anthoxanthum. Слова́: **желтобо́кій**, **желтобрю́хій**, **желтоголо́вый**, **желтогру́дый**, понятны по составу словъ. **Желтожи́рая** *стерлядь*. **Желтогла́зые** *завистливы живутъ*.

Желу́докъ м. (*желвить*, *желни́ть*) родъ мѣшка или нѣсколько мясистаго пузыря, въ коемъ переваривается и усвояется пища животныхъ; онъ лежитъ вплоть подъ болоно́ю, гусачи́ной, утробною перепонкой (діафрагмой), составляя продолженье глотки и суживаясь съ другаго конца въ кишку. *Желудокъ* жвачниковъ образованъ изъ четырехъ перехватовъ; самая большая полость *рубецъ*, *брюхови́на*, *кутырь*, *ветрюхъ* или *требушина*; за нею *рукавъ*, тамъ *листовикъ*, *перебери́ха* или *лито́нья* (не *литовье?*) или *книжка*; послѣдній *сычугъ*, въ коемъ пища окончательно переваривается. *Желудокъ не овчина: не выворотишь. У него, какъ у Н. П. Пѣтуха Гоголя, весь умъ въ желудкѣ.* ‖ Въ ледникахъ: внутреній срубъ въ ямѣ, гдѣ укладывается ледъ. ‖ Въ шатровыхъ мельницахъ: деревянный кругъ, подъ самымъ колпакомъ, вкругъ стояка́ и придѣланой къ нему коляски, которая обращается въ *желудкѣ*. **Желу́дочный**, къ желудку относящ. **желу́дковый**, ему принадлежащій. **Желудочная** сщ. ж. горькая водка, настойка. **Анисьи-желудочницы**, *народн.* день 30-го декабр. *На Онисью желудочницу варятъ свиную требуху*. **Желу́дчатый**, подобный желудку, похожій на него. **Желудни́чная** (же́лудь?), раст. Geranium pratense, волкона? камчужная, перевязка, придорожная-иголка.

Же́лудь, **желудни́къ** нпр. см. *желвь*.

Желчина́, **же́лчный**, **желчь** нпр. см. *желтый*.

Желыба́ть что, *вск.* ажлибать *раз.* жадно ѣсть ложкою, хлебать. ‖ Бить кого, колотить. — **ся**, качаться, колыхаться.

Желѣ́зо ср. металъ, крушецъ, выплавляемый изъ руды въ видѣ чугуна, и выкавываемый изъ сего послѣдняго подъ кричнымъ молотомъ. Въ соединеніи съ углеродомъ, оно образуетъ сталь.

Въ продажу желѣзо идетъ въ видѣ: *полосоваго* или *сортоваго*; первое прямо изподъ кричнаго молота; оно бываетъ: *широкое, узкое, круглое, брусковое* нпр. второе перековано: *шинное, рѣзное, листовое* нпр. *Ржа желѣзо ѣстъ. Моль одежу, ржа желѣзо, а худое братство нравы тлитъ. Денги желѣзо, а платье тлѣнъ. При рати желѣзо дороже золота. Желѣзомъ и золота добуду. Ржавое желѣзо не блеститъ. Заруби деревомъ на желѣзѣ. Что ощерился, аль желѣзо увидалъ? Въ огнѣ и желѣзо плавко. Въ горну́ и желѣзо надсядется. На то дорогу золотомъ устлали, чтобъ она желѣзо ѣла. Куй желѣзо, пока кипитъ (пока горячо). Лѣзу я лѣзу по желѣзу, на мясную гору?* садиться на лошадь. *Желѣзо* или мн. **желѣ́за**, вязи, оковы, кандалы, ножныя, ручныя цѣпи; желѣзныя конскія путы. **Желѣ́зко, желѣ́зце** ср. желѣзный обломокъ; мелкая желѣзная, стальная вещь, вставляемая въ какое либо орудіе или колодку, нпр. копьецо стрѣлы́, рѣзецъ рубанка, желѣзная часть долота нпр. **Желѣ́зный**, изъ желѣза сдѣланый, почему либо къ желѣзу относящійся; подобный желѣзу, по крѣпости, жесткости, цвѣту нпр. *Желѣзная руда*, изъ коей добывается желѣзо; *желѣзный заводъ*, заведенье, гдѣ оно выплавляется, выковывается; *желѣзный рядъ*, гдѣ оно продается *желѣ́зными торговцами*. *Желѣ́зный сокъ*, заводск. брызги и отломки отъ крицы, кричный сокъ. *Желѣзная лошадь*, сѣрожелѣзная, желѣзнаго цвѣта, масти. *Желѣзная доро́га*, **желѣзя́нка**, чугунка. *Желѣзное колесо*, *тул.* арктическій поясъ. *Желѣзныя руки*, сильныя, но грубыя и неуклюжія. *Желѣ́зный человѣкъ*, стойкій, твердый; терпѣливый, спорый; ‖ немилосердый, бездушный. *Желѣ́зное здоровье*, крѣпкое. *Либо желѣзную цѣпь, либо золотую*, добуду. *Ссуды пишутъ на желѣзной доскѣ, а долги́ на пескѣ.* **Желѣ́зное-дерево**, бакаутъ, гваякъ; назыв. такъ и др. весма твердыя тропическ. породы дерева́. **Желѣ́зный-корень**, растн. Centaurea scabiosa. *Желѣзный урокъ* или **желѣ́зное** ср. *стар.* пеня, пошлина съ виновнаго, впользу властей, за наложенье оковъ. **Желѣ́зовая** *лошадь*, см. *масть*. **Желѣ́зистый** прл. содержащій въ себѣ желѣзо. **Желѣ́зина**, окалъ, окалина, гарь, огарки; желѣзная, горѣлая блестка, осыпающаяся во время ковки. ‖ Кусокъ, полоса желѣза. **Желѣ́зня, желѣзня́га** ж. *арх.* желѣзн. плиточка въ ладонь, для игры въ бабки, въ козны; битокъ, битка́. **Желѣ́зникъ** м. (*железникъ?*) дерево Caragana frutescens, дереза́, чапыжникъ, ошибч. *чилижникъ*, сибирекъ? кустовая акація. ‖ Ракитникъ, дереза́, Cytisus biflorus. ‖ Equisetum, хвощъ столярный. ‖ Potentilla argentea, червичникъ, горлянка, забируха. **Желѣ́зница**, рыба Clupea alosa, изъ рода сельдей, бѣшенка или верховодка. **Желѣзня́къ** м. торговецъ желѣзомъ. ‖ Общее названье рудъ, содержащихъ окисленое желѣзо и похожихъ видомъ на камень, а не на желѣзо; бол. извѣстны: *бурый* и *магни́тный желѣзнякъ*, магнитный камень. ‖ Самый твердый, лучшій кирпичъ, нѣсколько сплавившійся. ‖ Растн. Verbena offic. ‖ Раст. Phlomis pungens, качимъ, перекати-поле. ‖ Раст. Sarrothamnus scoparius, жерновецъ, дереза, бобровикъ. ‖ Сказочная разрывъ-или спрыгъ-трава, отъ которой желѣзные замки и запоры разсыпаются; ею же добываютъ и клады. **Желѣзня́нка**, см. *железнянка, железа́, желвь*. **Желѣзодѣ́лательный, желѣзодѣ́льный** *заводъ*, желѣзный, выдѣлывающій желѣзо изъ руды. **Желѣзокова́тельный, желѣзоко́вный**, относящійся до выковки желѣза въ полосахъ и самыхъ крупныхъ вещахъ. **Желѣзоплави́ленный, желѣзоплави́льный, желѣзопла́вный**, относящійся къ выплавкѣ желѣза; — *заводъ*, — *печь*. **Желѣзорѣ́зный**, служащій къ рѣзкѣ желѣза; — *заводъ*, — *станъ*.

Же́ля ж. *стар.* жаль, сожалѣнье, печаль, грусть, скорбь; отъ этого **желѣ́ти** (Руск. прида) лишаться чего, терять.

Жема́ниться, жема́нный нпр. см. *жать* (гнести́).

Жемжура́ ж. *тул.* скорая, бойкая, вертлявая женщина, провора. **Жемжу́рка, — рочка** умал. также народная пляска, съ вертлявыми, не всегда пристойными выступками. **Жемжу́рить**, жужжать или болтать безъ умолку, тарантить; ‖ сплетничать.

Жемо́къ, жему́лька нпр. см. *жать* (гнести).

Же́мчу́гъ м. *а стар.* женчюгъ, собир. самородные шарики, образующіеся въ раковинахъ, особ. въ **жемчу́жницѣ** ж. причисляемые ко драгоцѣннымъ украшеньямъ и употребляемые то борка́ми и бусами, то въ различной обдѣлкѣ, какъ каменья. *Индійская жемчужница*, авикулъ, перловка, Meleagrina, Mytilus; а рѣчная, Unio. *Китайскій жемчугъ*, крошеный перламутръ. *Доброе словко въ жемчугѣ ходитъ. Пѣтуху ячменное зерно жемчужины дороже. Жемчугъ гарнцами пересыпаютъ.* **Жемчу́жина** ж. одно зерно самокатнаго жемчуга; крупное: *бурмитское*. ‖ Рѣдкость, драгоцѣнность, особ. о красавицахъ. **Жемчу́жный**, изъ жемчуга состоящій, къ нему относящійся. *Жемчужная раковина*, жемчужница. *Жемчужный блескъ*, схожій съ блескомъ жемчуга. *Жемчу́жное* с. ср. всякій жемчужный уборъ, нарядъ. **Жемчу́жникъ** м. торгующій жемчугомъ. ‖ Кокошникъ, сорока, украшеная жемчугомъ. ‖ Жемчужная дѣвичья поднизь. ‖ Наросты на оленьихъ рогахъ. **Жемчу́житься**, о дѣвицѣ, спесиво красоваться, непомѣрно дорожа собою.

Жемшура? ж. *кстр.* кошура, кошурка, кошка. См. *жемжура*.

Жемъ, жемыха́ть, жемь, см. *жать* (гнести).

Жена́ ж. вобще женщина, замужняя женщина; супруга, баба. *У боярина семь дочерей: будетъ изъ нихъ и смерть и жена. Плохой мужъ въ могилу, добрая жена по дворамъ*, по́міру. *На чужемужню жену не заглядывайся. Солдатская жена*, ружье. *Худо дѣло, коли жена не велѣла. Четки не спасутъ, а жена рая не лишитъ. Хорошая невѣста, худая жена. Молода годами жена, да стара норовомъ. Хороша жена, да завистлива. Добрая жена домъ сбережетъ, плохая рукавомъ растрясетъ. Счастливъ игрой, да несчастливъ женой. Не закладывайся за овинъ, за мерина да за жену!* сгоритъ, убьетъ, согрѣшитъ. *Не вѣрь коню въ полѣ (холѣ), а женѣ въ домѣ (въ волѣ). Не всякая жена мужу правду сказываетъ. И дура жена мужу правды не скажетъ. Мужъ не знаетъ, гдѣ жена гуляетъ. Жена мужа любила, въ тюрмѣ мѣсто купила! Жена не сапогъ (не лапоть), съ ноги не скинешь. Кто женѣ волю даетъ, самъ себя окрадываетъ* или *бьетъ. Худо мужу тому, у котораго жена большая въ дому. Богъ воле́нъ, да жена, коли волю взяла! Изъ дому жена, изъ лѣсу змѣя*, выживаютъ. *Силенъ хмель, сильнѣе хмеля сонъ, сильнѣе сна злая жена*, и спать не дастъ. *Злая жена, засада спасенію. Злая жена сведетъ мужа съ ума. Желѣзо уваришь, а злой жены не уговоришь. Злая жена, битая бѣсится, укрощаемая высится, въ богатствѣ зазнае́тся, въ убожествѣ другихъ осуждаетъ. Отъ пожара, отъ потопа, отъ злой жены Боже охрани! И моя жена крапива, да на нее морозъ палъ! Не мужъ въ мужьяхъ, кѣмъ жена владаетъ, не работа въ работахъ, подъ женками возъ возити! Бей жену къ обѣду, а къ ужину опять, безъ боя за столъ не сядь! Бей жену до дѣтей, а дѣтей до людей. Мужъ съ женой бранится, да подъ одну шубу ложится. Мужъ съ женой ругайся, а третій не мѣшайся. Жену съ мужемъ некому судить, кромѣ Бога. Жена отъ мужа на пядень, а мужъ отъ жены на сажень. Отдай жену въ люди, а самъ и такъ. Все вмѣстѣ, а же́ны*

пополамъ, т.е. особо. *Безъ жены, безъ кошки, а безъ мужа, безъ собаки*, некому оберегать. *Не у всякаго жена Марья, кому Богъ дастъ. Не на жену съ пеньми, что сынъ косой. Одной женой, да одной кобылой поля не удобришь. Сбылъ бѣду, какъ сосѣдову (какъ попову) жену. Была жена, да корова сожрала; да кабы не стогъ сѣна, самого бы съѣла! Дважды жена мила бываетъ: какъ въ избу введутъ, да какъ вонъ понесутъ!* **Жéни́ще** ж. вступившая въ бракъ незаконно, нпр. четвертая жена вдовца или разводчика; также гов. укорительно, негодная жена. **Жéнка** ж. умал. жéнушка, жéночка; вобще женщина, баба, жена и вдова простолюдина: *солдатская, крестьянская женка*. Иногда противополагается мущинѣ; женщина, или женскаго полу; ‖ *сиб.* самка животныхъ вобще, особ. птицъ. **Жéночка** ж. умал. женка. ‖ *Прм.* сошная разсоха оканчивается къ низу *двумя ногами* или *пальцами*, на кои насаживается по желѣзу: на длинный палецъ *ральникъ*, на короткій *жéночка*. *Жéнушка душка, что пухóва подушка*. **Жéнщина** ж. лицо женскаго пола, противоп. *мущина*; жена или женка, не дѣвица. **Жéннинъ, жéнинъ, жéнній**. принадлжщ. супругѣ, женѣ. *Ѣдетъ жения родня: растворяй ворота; ѣдетъ мужня родня—запирай ворота!* **Жéнскій**, принадлежащій, свойственый женщинамъ, женскому полу, для него назначаемый, къ нему относящ. *Женскій полъ*, женщины, сáмки. *Женскій родъ* грамат. слово или окончанье, означающее *она* (не онъ и не оно). *Женскій стихъ, — риѳма*, оканчивающаяся хореемъ, либо добавочнымъ короткимъ слогомъ. *Женскій сафиръ*, блѣдный. **Жéнское** ср. мѣсячное, очищенье, рубашечное, насебѣ, крови. *Женскій обычай, что впередъ забѣгать. Женскихъ прихотей не перечтешь. На женскія прихоти (причуды) не напасешься. Псовая болѣзнь до поля, а женская до постели.* **Жéнство** ср. совокупность свойствъ женщины или **жéнственость** ж. сіе послѣднее относится до однихъ нравственыхъ качествъ женщины. *Мущину мужество краситъ, а женщину женство* или *женственость*. ‖ Женщины, женскій полъ; всѣ жéны, вдóвы и дѣвицы. *Все женство вышло ей навстрѣчу*. ‖ Мѣсячное, рубашечное или насебѣ. **Жéнственый**, въ немъ или въ чемъ есть женственость. **Жéнствовать**, быть женою или женщиною вобще. **Жени́ть** кого, обрачить, засупружить, обабить, оженить; дать кому жену, соединить брачно съ женою. *Видалъ ли радость*, **жéнивалъ** *ли сына?* ‖ *Барышникъ женилъ его ладно*, надулъ. **Жени́ться**, о мущинѣ, обрачиться, взять, поять за себя жену, вѣнчаться. *Оженить сына. Изженили всѣхъ. Разженить нельзя. Женитьба есть, разженитьбы нѣтъ. Жениться, не лапоть надѣть. Женишься разъ, а плачешься вѣкъ. Родился малешенекъ, женился глупешенекъ. Идучи на войну молись; идучи въ море, молись вдвое; хочешь жениться, молись строе. Начто было жениться, коли рожь не родится? Начто жениться, коли рожа не годится! Жениться не долго, да Богъ накажетъ: долго жить прикажетъ! Хотѣлось постричься, а довелось жениться!* или наоборотъ. *Жениться, бѣда, не жениться, другая; а третья бѣда—не дадутъ за меня! Не кайся, рано вставши, да молодъ женившись. Жéнится, перемѣнится. Жени́ться, переродиться. Кто на Казанской женится, счастливъ будетъ*, 22 октб. *Здравствуй, женившись, да не съ кѣмъ жить! Напекла, наварила, хоть отца съ матерью жени! Женилъ бы тебя!* сказалъ мужикъ въ сердцахъ упрямому мерину, который задурилъ. *Женится медвѣдь на коровѣ, ракъ на лягушкѣ. Питеръ женится, Москва замужъ идетъ. Женится Иванъ-Великій на Сухаревой-башнѣ, въ приданое беретъ четыре калашни!* на спросъ: чья сватьба? **Женéнье** ср. дѣйст. по гл. на *ть* и *ся*. **Женьбá, жени́тьба, жени́тва** ж. црк. **жени́тство** ср. супружество, бракъ, бракосочетанье, соединенье четы подъ вѣнцемъ. *Женьба не гоньба, поспѣешь*. **Жени́мый** прч. утрбл. въ смыслѣ: годнаго или способнаго для женитьбы. *У него два женимыхъ сына*. **Жени́тебный**, къ женитьбѣ относящійся. **Жени́тель** м.—**ница** ж. кто оженилъ кого, устроилъ бракъ. **Жени́хъ** м. сговорившій себѣ невѣсту или сговореный съ невѣстою; суженый, зарученый, иногда и обрученый. ‖ Въ болѣе общемъ значен. всякъ пріискивающій себѣ невѣсту, намѣреный жениться и даже всякъ достигшій полныхъ лѣтъ, брачнаго возраста, молодой мущина. ‖ *Прм-ох.* всякая баба мужа своего, до старости зоветъ *женихомъ*. *Женишéкъ съ ноготокъ. Это не женихи, а женишéнки да женишишки. Жениши́ще*, укорн. въ свтб. припѣвахъ. *Матушка Параскевья, пошли женишка поскорѣе! Изъ кута по лавкѣ—все женихи! Худой женихъ сватается, доброму путь кажетъ*. **Женихóвъ**, жениху принадлежащій. *Не въ чью голову, въ женихову! Женихóвъ пиръ*, *нижг.* бываетъ для родителей его и поѣзжанъ, наканунѣ сватьбы, когда нев. идетъ съ воемъ въ баню и на дѣвичникъ. **Женихóвскій**, женихамъ свойственый. *Это не по женихóвски*, такъ добрые, путные женихи не дѣлаютъ. *Женишóнкинъ, женишишкинъ*, презрит. **Жениши́ться** *влгд.* принимать на себя видъ жениха, походить на жениха. **Женихáться** *юж.* волочиться, водиться съ дѣвками. **Женишóнкаться**, приволáкиваться для одной забавы. **Женáтый**, женившійся, появшій жену, вѣнчаный, не холостой. *Женатая-постель*, *сиб.* двуспальная или брачная, супружеская. *Постой, холостой, дай подумать женатому! Много выбирать, женатымъ не бывать. Женатые грѣшатъ, да не каются; а мы грѣшимъ, да каемся*, говор. раскольники. **Жени́ма** ж. *стар.* незаконная сожительница, невѣнчаная жена. **Жени́мищъ** м. *стар.* сынъ женимы, незаконный, небрачный сынъ. **Женодáвица** ж. день св. Великмч. Екатерины, 24 нояб. **Женолю́біе** ср. пристрастіе къ женщинамъ. **Женолюби́вый**, страстный къ женщинамъ. **Женому́дрый**, у кого мудрая жена. **Женому́жество** ср. состояніе двустнаснаго, двуполаго. ‖ Двадцатый класъ растеній по системѣ Линнея. **Женонеи́стовство, женобѣ́сіе** ср. похотливость, плотская страсть, непомѣрное женолюбіе, иногда по болѣзненому состоянію. **Женонеи́стовый**, одержимый женобѣсіемъ. **Женопрáвный**, нравомъ похожій на женщину. **Женобрáзный**, видомъ или óбразомъ похожій на женщину. **Женоподóбный**, женоправный или женобразный, или и то и другое. **Женопокори́вый, женопокóрный, женопокóрч(л)ивый**, покорный женѣ, женщинамъ. **Женопокóрность, женопокóрливость** ж. свойство, качество это. **Женоугóдливый**,—покорливый,—любивый, бабій угодникъ. **Женоугóдливость** ж. свойство это. **Женоугóдецъ** м. **женоугóдникъ**, женоугодлв. мущина. **Женоупрáвство, женовлáстіе** ср. начальствованье гдѣ или чѣмъ женщины.

Женировать кого, фриц. стѣснять, затруднять или беспокоить, причинять неудобство.—**ся**, стѣсняться чѣмъ, не смѣть, не рѣшаться по скромности, опасаться стѣснить кого.

Жень? ж. снасть для добычи дикихъ пчелъ?

Жеравéцъ, жерави́ть, см. *жаравецъ, жаровить* (*журавль?*).

Жерави́ка, жаровика, журавика, ягода клюква.

Жерва или **жерствá** ж. *сам.* ѣда, пища (*жрать*; см. *жерствá*).

Жерделé мн. *жерделы́* *дом.* дерево и плодъ абрикосъ, априкосъ, курегá, желтосли́въ, Armeniaca vulgaris.

Жердь, жерди́на ж. *жé(ó)рдка* или *жéрдочка*; *жерди́нка*,

жердинóчка, — *нушка*, умал; *жердúща* увел. сравнительно тонкій и длинный шестъ, тоньше и длиннѣе *слегú*; срубленое цѣликомъ и очищеное деревцо, особ. хвойное, рослое и тонкое. Горн. желѣзная полоса, служащая рычагомъ при подъемѣ крицы. *Жердúнка*, *жéрдочка*, подвѣсная жердь въ крестьянск. набѣ, въ кути, для одежи; вѣшалка. **Жердúще** ср. багровище, жердь или шестъ для насадки багра, крюка напр. *Жéрдочка тонка, да козочка прытка. На одномъ солнышкѣ (жéрдочкѣ) онучи сушúли*, по дружбѣ, по родству. **Жéрдки** мн. *арх.* ловушка на рябчика: на двухъ колахъ укрѣпляется жердь, съ пучкомъ рябины на концѣ, загороженой слѣгомъ. **Жердевóй**, изъ жердей состоящій, сдѣланый: —*лѣсъ*, *заборъ*. **Жердянóй**, изъ жердей сдѣланый, **жердчáтый**. **Жердúстый** *молодежникъ*, годный уже на жерди. **Жердúнковый**, **жéрдочный**, къ жердинкѣ относящійся. **Жердúла** и **жердúй** м. долговязый человѣкъ, оглобля, верста, особ. поджарый. *Великъ жердúй, да жúдокъ; малъ коротышъ, да крѣпышъ*. **Жердóвникъ**, **жердúнникъ**, **жердúнкъ** собр. растущія или срубленыя жерди, **жердьé** ср. собир. заборникъ, прясельникъ. ‖ *Жердóвникъ*? кустъ Spiraea ulmaria, таволга, батéръ, бѣлоголовникъ. **Жердовúще** ср. мѣсто гдѣ жердинникъ сплошь вырубленъ. *По жердовищу* (хвойному) *пошелъ березнякъ*. **Жердúть** *прясла*, городить, вкладывать жерди, разбираемыя по снятіи осенью хлѣба. *Лѣсокъ сталъ* **жердúться**, молодыя хвойныя деревья выбѣгаютъ, становятся годными для жердей.

Жéребая, см. *жеребецъ*.

Жéребей, **жéребій** м. *жéребьи* или *жéребья* мн. ол. *жéребы*; **жеребеéкъ**, собир. **жеребьé**, кусочекъ, отрубочекъ, отрѣзокъ, частица крошенаго, рубленаго; иверень, отломокъ. *Искрошивъ хльбъ на жеребья, подсушить. Изруби свинецъ на жеребья. Волка бьютъ жеребейками*. ‖ Отлитая по калибру ружья стопочка, вмѣсто пули. ‖ Такой же отрѣзокъ съ мѣткою, для метанья и рѣшенья судьбою, счастьемъ чего либо спорнаго. Отъ этого *метать жéребій* или мн. *жéребьи*, *жéреби*, **жеребьевать**, **жеребúть** или **жеребьеваться**, опредѣлять посредствомъ жéребья долю или судьбу; народъ мечетъ жеребій мѣдною монетой, помѣчая ее зубами, или конаясь по веревкѣ; грошъ этотъ, голышъ или чѣмъ мечутъ жеребій, назыв. **жеребéйка** м. вост. и *жеребéй* или **жрéбій** участокъ, доля, пай, доставшійся въ надѣлъ по жеребью, или вообще ‖ рокъ, судьба, участь, доля, счастье. Мѣстами, названье жеребья перешло на участокъ земли, достающійся мужику *по жеребью*. *Каждому свой жеребій. Отъ жéребья (жеребія) не уйдешь. Жеребій сыщетъ. Жеребій святое дѣло*, безпорное. *Жеребей—Божій судъ. Жеребей метать, посль не хлопотать*, не пенять. *Таланецъ братецъ, жеребеекъ батюшка. Жеребей дуракъ: роднаго отца въ солдаты отдастъ!* **Жеребьéвый**, **жеребьевóй**, къ жеребью относящ. по жéребью доставшійся; чередной по жеребью, рѣзвый *ур-казач.* кому жеребій достался. **Жеребьевщина** или **жеребóвка**, **жеребьéвка** ж. *сиб. вост. кур.* **жеребьúха** ж. разборка жеребьевъ по рекрутству, у казен. крестьянъ. *Ребятъ повели въ волость, на жеребьéвку*. **Жеребьевщúкъ**, **жеребéйникъ**, участникъ въ жеребьѣ, въ жеребьéвкѣ, напр. пайщикъ въ землѣ, которую дѣлятъ по жеребью для посѣва; идущій въ жеребей на рекрута напр. **Жеребьевáтый**, крошеный, крупной крошки, рѣзки, изъ жеребейковъ состоящій.

Жеребéцъ м. самецъ лошадь, некладеный конь; также самецъ оселъ, олень и верблюдъ. *Конь* или *лошадь* общее названье; *меринъ*, легченый; *кобыла*, самка. **Жеребцóвъ**, ему принадлежащій; **жеребéцкій**, **жеребцóвый**, къ нему относящійся. *Жеребчúща*, увел. *У лихаго жеребца косякъ цѣлъ. Сивый жеребецъ черезъ ворота глядитъ?* мѣсяцъ. *Сивый жеребецъ во все царство ржетъ?* громъ. **Жеребя́** ср. **жеребéнокъ** м. лошадиный дѣтеныш; на другое лѣто онъ *однольтокъ* или *лонша́къ*, на третье *двультокъ*, *стригунъ*, а тамъ трехлѣтокъ, и идетъ въ упряжь. ‖ Оленокъ, верблюженокъ, оленій дѣтеныш. *Кобыла за дѣломъ, а жеребенокъ и такъ. Если жеребенокъ по зарямъ много играетъ, волки съѣдятъ*. **Жеребчúкъ** умал. Жеребенка, для различія, назыв. *Жеребчúкомъ* и *кобы́лкой*. *Мышиный жеребчикъ*, старый худощавый щеголь и волокита. **Жеребячій**, къ жеребцу, либо къ жеребенку относящійся. **Жеребя́тина** ж. конина, конское или жеребячье мясо. ‖ Жеребячья падаль. **Жеребая** кобыла, верблюдица, ослица; некаж. гов. берéжая; сносная, сужеребая, беременная. **Жеребúться**, рожать или приносить жеребенка. **Жеребя́тница** ж. кобыла приносившая жеребятъ. **Жеребя́тникъ** м. **жеребя́тня** ж. хлѣвокъ или конюшенка для жеребятъ. ‖ Бранно, повѣса, особ. связавшійся съ малыми ребятами.

Жеревúка ж. журавина или жаровика, растенье и ягода клюква.

Жéрело, **жерéлить**, **жерéльчатый** напр. см. *жерло*.

Жéрестъ, см. *жестеръ*.

Жéрехъ м. конь-рыба? или конекъ, рыба Syngnatus hippocampus?

Жéреховъ, ему принадлежащ. **Жéреховый**, къ нему относящ.

Жерлúка, **жерлúца** (*жрать*), закидная, становая уда на щукъ, дорóга: крючекъ на проволокѣ въ поларшина, чтобы щука не перекусила лѣсы; *тарáшка* насаживается, а удилище втыкается на ночь въ берегъ. **Жерлúчный**, къ жерлицѣ относящійся. **Жерлúчникъ** м. рыбакъ, который ловитъ жерлицей.

Жерло ср. жерéло; умал. *жéрлышко*, *жерлúчко*, *жерлúшко*, *жерловúнка*, — *кочка*; увел. **жерлúна**, **жерловúна** ж. *жерлúще* ср. отверстіе въ родѣ провала, раструба; отверстіе до самой глубины какой либо пустоты, утрá. *Жерло пушки*, *горлачá* (горшка), *отнедышащей горú*, кратеръ. ‖ Пасть, горло, зѣвъ (отъ гл. *жрать*). ‖ *Нов.* мѣсто подъ мостомъ для прохода баронъ, пролетъ, просторъ. **Жерлóной**, къ жерлу относящ. **Жерлúстый**, съ большимъ, широкимъ жерломъ. **Жерлóвка**, **жерлúнка** ж. расти. Craleria, придн. *Сыра жерлúнка*, садящаяся у жерла, у трещинъ огненыхъ горъ. ‖ *Жерлянка*, родъ жабъ, Bombinator. **Жерéло** ср. *южн. вост.* жерлó; ‖ горло, пасть, хайло; ‖ горланъ, горлопай, крикунъ. **Жерéлить** *южн. зап.* течь струей, какъ изъ гвоздя, изъ жерла. ‖ Кричать, орать, шумѣть, браниться. **Жерéлокъ** м. ожерелокъ, ожерелье или борóкъ, ошейникъ. *Надѣнь на теленка жерелокъ. Продай муженекъ корову, купи муженекъ жерéлокъ!* ‖ *Смл.* шейный платокъ. ‖ *Вор.* воротъ, воротникъ рубашки. **Жерелкóвое** *монисто*. *У горленки черный жерелокъ* или *жерелковый ошейникъ*. **Жерелéкъ**, жерелокъ; борокъ; воротничекъ. *Кунья шубка, бобровый жерелéкъ*, пѣс. **Жерелки** м. мн. *сиб.* ожерелье, пронизки, борочекъ, монисто. **Жерéльчатый**, съ жерломъ, съ раструбомъ; ‖ сдѣланый въ видѣ, на подобіе борка, ожерелья.

Жéрникъ м. *иск.* атаманъ рыбной ватаги (отъ *жиръ*, *жиротóпный*?).

Жéрновъ, *иск.* **жернъ**, **жорнъ** м. *жернова* и *жéрны* мн. мельничный камень; онъ кремнистой породы, плоскій, вытесанъ по круглому обводу, съ насѣчкой или наковкой; дыра въ верхн. жерновѣ *вечей*, въ нее вдѣлана желѣзная *стрига*, *стрика* и пропущено веретено; дыра въ нижн. жерновѣ задѣлана *кушелевиной*, деревянною втулкой, обложеной *хомутикомъ*, войлокомъ; зерно сыплется изъ ковша подъ веретено, въ *вечею*. По величинѣ на четверти, жерновъ: *осмерикъ*, *девятерикъ*, напр. *Верхній жерновъ* окованъ шиной, чтобъ не разлетѣлся.

Жерново́къ, жо́рночекъ умал. круглые камешки изъ рака. ‖Ужевка, змѣиная головка, раковинка Cyprea, употрб. въ видѣ мелкихъ украшеній. **Жеро́нки, жере́нки** мн. умал. пск. смл. ручной жерновъ или жернова́. ‖Рачьи жерновки. *Добрый жерновъ все смелетъ. Жернова́ сами не ѣдятъ, а людей кормятъ. Угодило зернышко промежъ двухъ жернововъ. Жернова куютъ, коли не-ймутъ. Мелетъ, ровно жерновъ, что ни попало. Языкъ, жерновъ: мелетъ что на него ни попало. Мелетъ и жерновъ, и языкъ. Онъ сквозь жерновъ видитъ. Плаваетъ, какъ жерновъ. Безъ жернова на шеѣ, дна не достать. Поворачивается, какъ исподній жерновъ. Братъ брата третъ, бѣлая кровь течетъ?* жернова́. *Лежитъ монахъ въ крутыхъ горахъ; выдетъ наружу, кормитъ вѣрныхъ и невѣрныхъ?* жернова. ‖Пупокъ, правильнѣе желудокъ, домашней птицы. **Жере́нокъ** ср. *жере́нки* мн. пск. сухія мозоли. **Жерня́** ср. — **та** мн. пск. рачьи жерновки; ‖птичій желудокъ. **Же́рновъ-у́голъ** ниж-серг. гдѣ стоитъ ручной жерновъ, супротивъ дверей, рядомъ съ *краснымъ*; въ дрг. губ. это *кутно́й*, но ниже. такъ называютъ придверный уголъ, въ дрг. губ. *ко́никъ, ко́йникъ*. **Жерново́й**, црк. **жерно́вный**, къ жернову относящійся. **Жерновщи́къ, жерносѣ́къ** м. высѣкающій, выдѣлывающій жернова́. **Жерноко́въ, жерноклю́й** м. наковывающій, насѣкающій жернова дужистыми бороздками, расходящимися изъ средины. **Жерноло́мня, жерноло́мка** ж. мѣсто гдѣ ломаютъ изъ скалы жернова́. **Жерно́вка** ж. первый размолъ, первая мука́ съ новыхъ или новой наковки жернововъ, несчистая. ‖Рачій жерново́къ. ‖Ячейки, гнѣздо осиное, кубе́лко. **Жернови́къ** пск. или **жерня́къ** м. жерновая скала, камень годный на жернова́. **Жернова́ть** *гречу*, пск. драть на крупу. **Жернове́цъ** м. растенье дереза́ или бобровникъ, железнякъ.

Жерства́ ж. завд. жества́, дресва, крупный песокъ (см. *жерва́*), крупнѣе дресвы; искрошеный или разсыпчатый песчаникъ въ пласту. ‖Первый слой каменистой подпочвы, подбутъ; подземъ, подземокъ холодный, изъ жесткой глины.

Же́ртва ж. пожираемое, уничтожаемое, гибнущее; что отдаю или чего лишаюсь невозвратно. ‖Приношенье отъ усердія божеству: животныхъ, плодовъ или инаго чего, обычно съ сожиганьемъ; ‖отреченье отъ выгодъ или утѣхъ своихъ по долгу, или въ чью пользу; самотверженье и самый предметъ его, то, чего лишаюсь. ‖Пострадавшій отъ чего либо, есть *жертва* причинъ этихъ. *Одинъ бываетъ невинною жертвою злонамѣрености, другой же, необузданости своей. Приносить жертву долгу, отечеству, признательности. Отдать* или *предать что, кого на жертву*, дать погибнуть, покинуть въ бѣдѣ, предать. **Же́ртвище** ср. идольское требище, капище. **Же́ртвеный**, къ жертвѣ вобще относящійся, для нее предназначеный. ‖*Арх.* напрасный, клеветной, обидный. *Это поклепъ жертвеный.* **Же́ртвенная, —ныхъ**, црк. ср. мн. что приносится въ жертву. *Закла́ть жертвенная.* ‖ж. комната, мѣсто или просторъ, гдѣ совершается жертвоприношенье; жертвище, капище, требище. **Же́ртвеникъ** м. возвышенье различнаго вида, столикъ, отрѣзокъ столба съ украшеньями, для принесенья жертвъ божеству, по обрядамъ вѣры; онъ же служилъ иносказательнымъ изображеньемъ любви, дружбы, признательности. *Же́ртвеникъ*, црк. **же́ртовникъ** м. въ церквахъ нашихъ, освященый столъ, на лѣвой сторонѣ алтаря, для приготовленья на немъ бескровной жертвы; а по древнему обычаю: мѣсто смежное съ алтаремъ, гдѣ принимались просфоры во время проскомидіи. **Же́ртвовать** что, чѣмъ, приносить въ жертву, отдать на жертву; не щадить, выдавать кого, что; лишать себя чего добровольно, для пользы другихъ или иныхъ видовъ. *Жертвуя рублемъ, пріобрѣлъ тысячи. Жертвуй головою, не жертвуй душою. Жертвую на погорѣлыхъ двѣсти рублей. Приказано жертвовать на общеполезныя заведенія*, полицейск. объявл. — **ся**, бзлч. быть жертвуему, приноситься въ жертву. **Же́ртвованье** ср. длит. дѣйст. по глг. **Же́ртвователь** м. — **ница** ж. жертвующій. Слова сложныя, какъ: **жертвоистяза́тель, жертвоприноше́нье, жертвопріи́мецъ** впр. понятны по себѣ.

Жеру́ха, жерю́ха ж. растенье кресъ, употрб. въ салатѣ, садовый-хрѣнъ, хрѣно́къ, Lepidium sativum, жеруха-садовая. ‖ж. степная, L. campestre. ‖ж. дикая, клоповникъ, собачьи-пожитки, Lep. ruderale, вонючка, лихорадочная, метеличникъ; изъ него вяжутъ платяныя метелки. *Жеруха-рѣжуха?* Sysimbrium nasturtium, водяной-хрѣнъ? настурцій.

Жерцъ м. стар. (жрецъ) Тмб. взяточникъ, притѣснитель, грабитель, обидчикъ. **Же́рчій** стар. жрецу, жерцу принадлежащій. **Жерцова́ть** тмб. **жерыха́ть** твр. жу́щерить, жрать, лопать.

Же́ска, *жо́ска* ж. китайск. сиб. игрушка, въ родѣ нашего пернатаго мяча, волана. **Жестака́нъ**? пск. стаканъ (отъ *жесть*?).

Же́стеръ м. *жостеръ* или *жесть*, растенье крушина-колючая, придорожная-игла, Rhamnus catharctica, же́рестъ или жостикъ, проскурина, бирючина; ‖Rhamnus frangula, крушина-хрупкая, настоящая, болдак(н?)ъ, собачья-ягода, карлушина, медвѣжина. *Же́стеръ* или **жесть** *таловая*, Rhamnus lycioides. ‖*Жесть, жость*, бирючина, растенье Ligustrum vulgare.

Же́сткій, плотный въ составѣ, твердый, мало поддающійся рѣзцу или ножу; не мягкій, не гибкій, не упругій; черствый, грубый, суровый, загрубѣлый. *Камень этотъ же́стокъ, но хрупокъ, не крѣпокъ. Щетина жестче во́лоса. Эта кожа жестка́, не гнется, а трескается на сгибѣ. Рабочія руки же́стки. Жесткій волосъ сварливъ живетъ. Жесткій*, ярый, яркій или бѣлый *чугунъ*, хрупкій, серебристый и листоватый на изломѣ. *Жесткое слово строптивитъ, мягкое (кроткое) смиряетъ. Мягко стелетъ, да жестко спать. Жесткая вода*, ключевая и колодезная, въ коей болѣе извести; не хороша для чаю и для мытья мыломъ. *Жесткое вино*, вязучее, терпкое, оскомистое. **Жесткова́тый, жестко́некъ**, то же, въ меншей степени. **Жестко́хонекъ, — шенекъ**, вовсе или весма жесткій. **Жесткова́тость** ж. свойство жестковатаго. **Же́сткость** ж. **же́стость, жесте́ль** ниж. **жестота́** арх. **же́сточь**, свойство жесткаго, принадлежность всего, что жестко; суровость людей или погоды, чрезмѣрная строгость, недостатокъ чувства, жестокость, неумолимость. *Жестота́* и *же́сточь* иногда означ. самый предметъ; **жесте́ль** ж. ур-каз. тмб. ветошь, прошлогодняя трава́ въ полѣ; жесткая говядина; жесткая, мерзлая доро́га, ко́лоть, груда, а **жества́** ж. вост. холодная почва, гдѣ подземъ или подпо́чва одна глина, безъ извести. **Жести́ть** что, дѣлать жесткимъ. **Жестѣ́ть, же́сткнуть, же́стнуть**, становиться жесткимъ, твердѣть, грубѣть, суро́вѣть. **Жесткоко́жій**, у кого или на комъ кожа жестка. **Жесткокры́лыя** сщ. ср. мн. разрядъ насѣкомыхъ, Coleoptera, у которыхъ крылья покрыты броней, жуки́. **Жестколи́ственый**, на чемъ листья жестки. **Жестколи́стникъ** м. растн. Menais. **Жесткопра́вный**, суровый, черствый, дикоправный. **Жесткопра́віе**, свойст. это. **Жесткопло́дникъ** м. растенье Sclerocarpus, прядн.

Жесто́кій, на сѣв. жесткій, и встарь то же, но будучи произносимо: *же́стокій*. ‖Нынѣ употрб. только въ переносн. знч. немилосердый, немилостивый, безжалостный или бесчеловѣчный, не знающій жалости, сожалѣнья, сочувствія; безмѣрно строгій, суровый, тяжкій или мучительный, невыносимый, бѣдственый, неодолимо

грозный, неумолимый. *Жестокій человѣкъ жестоко и караетъ. Жестокая разлука жестокою печалью поражаетъ. Жестокій трудъ, работать въ жестокую стужу и на жестокомъ вѣтру.* **Жесто́кость** ж. жѐсточь, свойство жестокаго, гов. о челов. о судьбѣ, о стихіяхъ нпр. **Жесто́чество** ср. ожесточенье, закоренѣлое упрямство, закоснѣлость, упорство. **Жесточи́ть** кого, что, ожесточать, дѣлать жестокосердымъ, черствымъ. **Жесточа́ть**, становиться жестокимъ, свирѣпѣть. **Жесто́чествовать**, производить жестокости, неистовать. **Жестока́нъ** м. *арх.* жестокосердый, стяжательный, скряга. *Жестока́нъ, достаканъ стар. стаканъ*, отъ *жесть?* и *дощанъ*. **Жестоконра́вный**, у кого звѣрскій, злой, жестокій нравъ. **Жестоконра́віе** ср. свойство это. **Жестокосерде́чный, жестокосе́рдый, жестосе́рдый**, звѣрскій, безжалостный, нечувствительный, немилосердый или не сочувствующій. **Жестокосерде́чіе, жестокосе́рдіе, жестосердіе** ср. свойство, принадлежность эта. Въ сложн. слов. *церк. жесто́кій* означ. жѐсткій, грубый; усѣчен. произн. *же́стокъ* (какъ въ руск. отъ *жесткій*), это жъ произнош. малруск. въ знач. *жесто́кій*.

Жестъ м. фрн. тѣлодвиженія человѣка, нѣмой языкъ, вольный или невольный; обнаруженье знаками, движеніями чувствъ, мыслей.

Жесть ж. или *бѣлая жесть*, вылуженое сплошь и съ обѣихъ сторонъ оловомъ листовое желѣзо. *Англійская* или *двойная жесть*, толстая и гуще вылуженая. *Травле́ная* или *тра́вчатая жесть*, вытравленая слегка кислотою и покрытая краскою и лакомъ. ‖ Растен. жестеръ, Rhamnus, крушина. **Жестяно́й**, изъ жести сдѣланый, къ ней относящійся. **Жестя́нка** ж. жестяной ящичекъ, коробочка, трубка нпр. **Жестя́ночный**, къ жестянкѣ относящійся. **Жестяни́къ** м. работающій вещи изъ жести, изъ листоваго желѣза и латуни. **Жестя́ница** ж. жестянка. **Жестянико́въ** *паяльникъ*, жестянику лично принадлежащ. **Жестяни́чій**, жестяникамъ или промыслу ихъ свойственый. **Жестяни́чное** *ремесло*.

Жето́нъ м. фриц. медаль, пенязь, шелегъ или монета, выбитая на память какого либо событія для раздачи; да́рикъ, бросови́къ. **Жетонный**, къ жетону относящійся.

Жехъ, жохъ м. *тул.* край, кромка, ребро, грань; ‖ *тер.* бранно: мужикъ, сѣрякъ, вахлакъ, смурый, черный и грубый мужланъ. ‖ *Арх.* шутч. старожилъ, родовичъ, коренной, природный житель. ‖ *Кал.* жуликъ, плутъ, воришка, карманникъ. ‖ Тертый, бывалый, закаленый, опытный дока и наглый плутъ. ‖ Въ бабочной игрѣ, копаясь, мечутъ бабку, козну: положенье хребтикомъ вверхъ, *жехъ*; хребтикомъ внизъ, *ко́нка*; на лѣвый бокъ: *бокъ, пло́цка*; на правый, *ни́ка*. Мѣстами, *никою* называютъ положенье желобкомъ вверхъ; см. *баба, бабка. Ребромъ да жохомъ, и носъ копыло́мъ! Стать жехомъ*, ребромъ, поперекъ, твердо упереться, противясь чему. **Жеха́ться** *пск. тер.* играть въ бабки, кто больше нажехаетъ; **жеха́ть**, кидать бабку такъ, чтобъ ложилась жехомъ. **Жеха́стая** *бабка*, которая всегда ложится жехомъ. *Играть въ жешки́* или *въ жехъ*, жеха́ться, не ставить и не сбивать бабокъ, а метать почередно, кто больше нажехаетъ.

Жечь; *сѣв.* **жегчи**; *вост.* **жечи́**; **жегну́ть, жегону́ть, жигну́ть**; **жига́ть** что, пали́ть, предавать огню, заставить горѣть; истреблять огнемъ; ‖ кали́ть, накаля́ть; ‖ изводить на то́пку или на освѣщенье; ‖ производить чувство подобное ожегу. *Крапива жигаетъ* или *жига́ется*, вм. зжется. *Непріятель зжетъ и опустошаетъ все. Жегъ бы дрова, да сыры, не горятъ. На югѣ жгутъ кизякъ, камышъ, солому и бурьянъ*, топятъ ими. *Жечь уголь*, обращать дерево въ уголь, или топить углемъ. *Въ Одесѣ дровъ нѣту, а жгутъ тамъ, и на кухняхъ, у́голье. Жечь кости, кирпичъ*, пережигать, калить на огнѣ, обжигать. *Мы зжемъ свѣчи, зжемъ и масло. Солнце зжетъ; крапива зжетъ; перецъ зжетъ въ горлѣ. Сердце зжетъ, подъ ложечкою зжетъ; жаръ горячки зжетъ. Острыя кислоты жгутъ и даже прожигаютъ одежу.* ‖ *Жечь* кого, въ игрѣ въ лапту: салить, чкать, пятнать, ударить мячемъ. *Жигалъ ли ты уголье? Жигала ль тебя оса? Жегни́* или *ожги его прутомъ. Онъ меня жигану́лъ на сотню рублей*, причинилъ убытокъ. *Огонь жги, пузырь не вскочитъ; ухо рѣжь, кровь не канетъ! Тутъ прутъ, а тамъ жгутъ*, двойная игра словъ. *Чертъ бери сосѣда, жги огнемъ деревню! Ой жги, жги, говори!* припѣвъ цыганс. пѣсенъ. *Жигу́ча (жгуча) крапива родится, да во щахъ уварится. На жгучу крапиву жгучъ морозъ.* **Зже́ный** прч. стрд. что сожжено въ уголь или въ пепелъ; сильно поджареный. **Жже́ніе, зженье** ср. дѣйствіе и состоянье по значенью гл. *Зженье угля. Зженіе въ груди.* **Же́чься**, быть жегому или пережигаться, об(про)жигаться. *Алебастръ зжется въ печахъ.* ‖ Жечь себя, ожигаться. *Я часто жглась утюгомъ. Зжется, какъ крапива, а колется, какъ ежъ.* ‖ О раскаленомъ или колючемъ, жгучемъ предметѣ: причинять боль, ожегъ. *Сердитая крапива зжется какъ огонь. Нынѣ сахаръ-то зжется*, до́рогъ, не по карману. *Возжигать раздоръ. Выжечь кулигу. Дожигать уголь. Зажги свѣчу. Изжечь кость. Нажечь уголья. Обжигать столбы. Отжигать вино. Пожечь всѣ дрова. Поджечь деревню. Пережигать квасцы. Прижигать язву. Прожечь дыру. Разжечь проволоку. Сжечь бумажку. Спиртъ ужигается*, угараетъ. **Жега́ть** или **жега́ться** *пск. жига́ть, жигаться*, о крапивѣ или о насѣкомыхъ, жечь, жечься, жалить, — ся. **Жегъ, жогъ** м. невыносимый жаръ отъ огня, жара; зной. ‖ *Кал.* парень выжега, бойкій, находчивый плутъ. ‖ *Жог(к)ъ*, въ бабкахъ, кознахъ, жохъ. **Жигъ**, дѣйст. по гл. *Жигонуть куда*, *пск.* дать стрекача, бѣжать. *Жигъ въ лѣсъ, и поминай его!* **Же́га, жо́га** ж. суматоха; брань; выговоръ, нагоняй, наказанье. *Тутъ такая жога идетъ, всѣхъ умучили. Дать кому жо́гу.* ‖ *Жо́га* употрбл. вм. зже́га, чувство зженья подъ ложечкою. ‖ *Жега*, **жи́га, жига́нка**, брань, острастка, побои, наказанье. *Задать жега́нку.* **Же́глый**, зженый, горѣлый; перепрѣлый, слежавшійся, задхлый. **Зже́нка, зжо́нка** ж. пьяный напитокъ, изъ смѣси рома, вина, сахару, иногда съ пряностями, ананасомъ нпр. смѣсь эта зажигается. ‖ Что либо перезженое, нпр. кость, или прогорѣлая глина, которую толкутъ и прибавляютъ въ свѣжую, для плавильныхъ горшковъ и дойницъ. **Зже́нышъ** м. опа́лышъ, опаленый, обозженый человѣкъ или животное. **Жегуно́къ**, поджогъ. *Подпустить жегунка.* **Жигунъ, — пецъ**, растен. Anacyclus pyrethrum. ‖ Раст. Clematis, бородавникъ, ломоносъ. **Жигу́чій, — честь**, жгу́чій, жгучесть. **Жега́вый**, жгучій, но въ меншей степени. **Жега́лка, жгу́чка, жигу́чка** ж. *кур.* крапива, стрекава. **Жгунъ**, стручковый-, красный-, турецкій-перецъ, Capsicum. **Жега́вица** ж. огне́вица, горячка, жаръ. **Жегло́, жега́ло, жига́ло** ср. каленое желѣзо, для прижегу чего, для прожиганья дыръ. ‖ *Пск.* жало, жальце насѣкомыхъ. *Ровно кто его жегаломъ жегануль.* **Жига́льца** ср. вм. особыя жгучія орудія нѣкоторыхъ слизняковъ (Nesselorgane). **Жи́галище** ср. гарь, горѣлое мѣсто въ лѣсу. ‖ Мѣсто гдѣ жгутъ уголье. **Жега́ла** ж. *тер.* **же(и)гу́чка** *ярс.* крапива. **Жига́лка** ж. *нег.* сальная свѣча; а свѣчею зовутъ тамъ церковную, восковую. ‖ *Нег-зап.* осмушка вина или косу́шка. ‖ Насѣкомое Conops, изъ разряда мухъ. **Жи́жа, жи́женька** *юж. зап.* говоря съ дѣтьми, свѣча, огонь. **Жега́льникъ** м. проволока, желѣзн. прутъ, для прожиганья чубуковъ. ‖ *Пск.* волокита. **Жигачи́ха** ж. *тер.* рѣзвая дѣвушка.

Жига́льница ж. *вск.* *жега́льница*, послѣдная недѣля Рожествн. мясоѣда, пестрая недѣля. ‖ *Арх.* ящерица, **жи́галица**, *ол.* **жиглу́ха**, **жижелю́ха**. **Жига́нъ** м. работникъ на винокурнѣ и на свеклосахарн. заводѣ. ‖ *Прм.* сухой, тощій, поджарый человѣкъ. ‖ *Прм.* гребное рѣчное судно, родъ малой барки, ходитъ по Камѣ, Колвѣ, Печорѣ. **Жи́гарь** м. *ряз.* **жи́гало** м. *нижн.* поджога или поджигала, подбивала, настройщикъ, зачинщикъ, коноводъ въ гульбѣ, пляскѣ, возмущеніи нар. **Жигало́къ** м. растенье бересклeдъ. **Жи́гли** ж. мн. *вск.* плутни, шашни.

Жибе́цъ м. растенье Dentaria bulbifera.

Жибота́? ж. *кал-мещ.* работа (кантюжное?). **Жива́ть**, см. *жить*.

Живо́й, кто живъ, кто живетъ, живущій, въ комъ или въ чемъ есть жизнь; ‖ о Богѣ, сый, сущій, всевѣчный, въ самостоятельномъ бытіи пребывающій; ‖ о челов. и животн. дышащій, не умершій, не мертвый, сохраняющій признаки земной жизни; ‖ о душѣ: одареный духовною, бесплотною жизнію, или же ‖ не погибшій во злѣ и лжи, спасеный; ‖ о растеніяхъ: прозябающій, растущій, стоящій на корню, не завядшій, не сухой. *Живая душа*, въ счетѣ крестьянъ, живой, не умершій, для отличія отъ *мертвой*, числящейся только налицо по переписи. *Живой ли онъ есть*, *арх.* неспящій, бдящій; спитъ онъ или нѣтъ? *Пріѣхать на живыхъ*, *арх.* застать свечера неспящими. *Онъ парень живой*, расторопный, проворный, бойкій. *Живой ребенокъ*, рѣзвый, непосѣда. *Живой разумъ*, *живое воображенье*, острый, проницательный; игривое, впечатлительное. *Живая вѣра*, искренняя, горячая, любящая, обнаруженая дѣлами; *голая вѣра*, мертвая. *Живые глаза́*, *черты лица*, обличающіе горячую душу, умъ; острые и веселые глаза́. *Живой цвѣтъ*, *краска въ лицѣ*, свѣжій, здоровый, цвѣтущій. *Живыя краски*, яркія. *Живой языкъ*, коимъ говоритъ народъ гдѣ либо понынѣ; *мертвый*, оставшійся только въ писменыхъ памятникахъ. ‖ О языкѣ или слогѣ писателя: полный жизни, теплый, кипучій и естественый. *Живой вопросъ*, современный, занимающій все нынѣшнее поколѣнье. *Живой примѣръ*, *живая ули́ка*, живаго человѣка, свидѣтеля. *Живое сходство*, близкое, точное. *Каждый изъ насъ живой примѣръ суетности*, *живая улика самотности*. *Живая вода́*, ключевая, проточная. *Судно стоитъ на живой водѣ*, не на мели, плаваетъ; ‖ *арх.* глубина, гдѣ судно при малой водѣ отлива не можетъ обмелѣть, плаваетъ; ‖ *арх.* открытое, свободное море во льдахъ, обширныя маины. ‖ Въ сказкахъ, мертваго спрыскиваютъ сперва *мертвою*, потомъ *живою* водою, и онъ оживаетъ; волшебная вода. *Живой родникъ*, самъ собою пробившійся на поверхн. земли́. *Живое паденье воды́*, высота паденья, отъ средины нижняго пера колеса, до дна, или до порога плотины, до краснаго бруса. *Живой огонь*, самородный, лѣсной, деревянный, царскій, вытертый изъ дерева; это дѣлается на иванакупала, или по случаю скотскаго падежа. ‖ Свѣтляки, ивановы червячки. *Живые огни́*, потѣшные, фейерверкъ. *Живой огонь въ лицѣ*, *въ глазахъ*, огонь жизни, выразительная теплота и порывъ. *Небо живымъ огнемъ загорѣлось*, зардѣлось при восходѣ или закатѣ солнца. *Живая земля*, материкъ, не тронутая земля, ненасыпная. *Живое серебро*, ртуть. *Живая сила*, механ. дѣйствующая, не пропадающая даромъ; *общая сила* движенья теряетъ часть, отъ тренья, на одолѣнье сопротивленія машины, это *мертвая* сила; остатокъ отъ нея, *живая*. *Живая грамата*, посолъ для передачи чего словесно. *Живое урочище*, природный знакъ для межи, какъ рѣчка, гребень, оврагъ. *Живой заборъ*, *живая и́згородь*, состоящій изъ живыхъ растеній, нар. боярышника, терну, шиповника, ветлы, березы. *Барбарисъ*, *въ живой и́згороди*, *вредитъ хлѣбу*. *Живой мостъ*, пловучій, съемный, разводный. *Живой-глазокъ*, прививка (колировка) вешняя, дающая побѣгъ въ то же лѣто; *мертвый-глазокъ*, осенняя. *Шить на живую нитку*, стегать на́скоро, временно, приметать рѣдкими стежками. *Дѣлать что на живую нитку*, *на живую руку*, кой-какъ, непрочно. *Сдѣлай живой рукой*, живо, скоро, спѣшно. *Живое мясо*, собств. мясо, мышцы, говоря о ранѣ, для отличія отъ кожи, клѣтчатки нар. *Задѣть за живое*, поранить при стрижкѣ ногтей, срѣзкѣ мозоли; ‖ °оскорбить, обидѣть кого. *Живъ Богъ*, *жива душа моя* (или: *жива правда*, *наде́жа моя*)! *Есть и живая и мертвая вода—да не про насъ*. *Мертвымъ покой*, *а живымъ живое* (*живому суеты*). *Живому нѣтъ могилы*. *Живой не безъ мѣста*, *мертвый не безъ могилы*. *Живому именины*, *мертвому помины*. *Живой живое и думаетъ* (*гадаетъ*, *затѣваетъ*). *На живомъ все заживетъ*. *Пока живъ человѣкъ*, *голодною смертью помирать не станетъ*. *Живое слово дороже мертвой буквы*. *Ахти мнѣ*, *кабы дѣвка мнѣ*: *при дѣвушкѣ*, *я живой бы человѣкъ*! *Какъ не живой*. *Не до жиру*, *быть бы живу*! *Будешь живъ*, *будешь сытъ*. *Живая кость мясомъ обрастаетъ*. *Кто съ живаго и съ мертваго деретъ*? попъ. *По живому мясу—хоть гладь*, *хоть скреби*! т.е. все больно. *Отъ живаго человѣка добра не жди*, *а отъ мертваго подавно*. *Въ живыхъ больше корысти*. *Гдѣ сшито на живую нитку*, *тамъ жди прорѣхи*. *Жива—наша*; *умерла—Богова*! *Живъ курилка*, *живъ не умеръ*! *Поколь живъ*, *все живъ*; *а какъ померъ*, *такъ и нѣтъ*. *Живъ да негоденъ*. *Живъ*, *да покойника не сто́итъ*. *За умъ хватился*, *умеръ*: *хоть стыда нѣтъ на живой головѣ*! *Живое живому*, *мертвое мертвому*. *Живъ человѣкъ—не померъ*, *а по́меръ*, *такъ по́гнилъ*. *Живы ли*, *здоровы ли*? *чуть живъ*, *чуть живъ—а все дышитъ*! *Живъ былъ* (или *жилъ*), *никому не досадилъ*; *померъ—кобылу пересадилъ*! говр. о толстомъ, дюжемъ добрякѣ. *Сидитъ живая живуличка*, *на живомъ стульчикѣ*, *теребитъ живое мясцо*? младенецъ у груди. **Жи́во** нар. *Я живо помню*, ясно, точно, вѣрно. *Представлять*, *изображать живо*, вѣрно, сходно съ природою. *Сдѣлать что живо*, *живѣе*, скоро, проворно, расторопно, не вяло, не мѣшкотно. **Живье́** ср. *тер. вск.* живность, птица дворовая. **Живье́мъ**, **жи́вмя**, **живко́мъ**, **живцо́мъ** нар. въ живомъ состояніи, вживѣ, живымъ. *Купить рыбу живьемъ*, *изъ садка*. *Онъ яйца живкомъ глотаетъ*, т.е. сырыя. °*Живмя съѣсть кого*, *живьемъ проглонуть*, погубить вовсе. *Кабы вѣдали да знали*, *что насъ живьемъ закопали*! *Живьемъ подъѣхать*, *вск.* быстро и неждано. *Живьемъ несетъ*, *душитъ*, воняетъ гнилымъ. **Жи́венькій**, привѣтл. живой, въ прям. знач. не умершаго, или быстраго, проворнаго. **Живе́нько** привѣтл. нар. *живо*, скоро, проворно. **Живе́хонекъ**, совсѣмъ живъ, живъ и здоровъ, невредимъ. **Жи́вость** ж. свойство, принадлежность живаго; проворство, расторопность, бѣглость; одушевленье, жизнь, отсутствіе вялости, сонли́вости, сухости, косности; вѣрность съ природою. **Жи́вность** ж. собир. домашняя или дворовая птица, для стола. ‖ *Стар.* ж. продовольствіе вообще, все идущее на прокормъ и содержанье. ‖ *Вор.* живая рыба. **Живе́йный** *извощикъ*, *мск. орл.* легковой, городской, дрожечный, разгонный, для отличія отъ *ломоваго*, рабочаго. **Живи́ть** кого, что, давать или придавать жизнь или живость; оживлять, животворить, оживотворять; ‖ ободрять, придавать духу. *Человѣка хлѣбъ живитъ*, *а вино крѣпитъ*. *Весна и червяка живитъ*. *Онъ живитъ собою бесѣду*. *Живи́ духъ*, *мори плоть*! *Ружье живитъ*, по суевѣрью охотниковъ, не бьетъ наповалъ; для поправки, выстрѣливаютъ изъ него змѣю. *Живи́ть удочку*,

наживлять, насаживать приваду. *Живить себя*, *стар.* живиться, поживляться, наживаться. **Живи́ться**, оживля́ться, оживотворяться, въ знач. стрд. и возв. а иногда и взаим. ‖ поживляться, корыстоваться, получать, добывать что пополамъ съ грѣхомъ. *Оживить умершаго. Доживить рану, заживить ее. Наживить удочку. Подживить немного. Поживиться чѣмъ. Переживить удочку снова. Приживить кожу.* **Живи́тельный**, оживляющій, бодрящій, освѣжающій; дающій жизнь или силу и здоровье; цѣлительный. **Живи́тель, —ница**, кто живитъ, оживляетъ, животворитъ. **Живе́цъ**, живой человѣкъ, всякъ кто живъ. *Живцамъ жить, мертвецовъ поминать!* заздравный привѣтъ. ‖ Живая, мелкая рыба, для наживы удочки; ‖ нажи́вная уда. ‖ *Юж.* молодая вѣтвь, побѣгъ или отпрыскъ сего лѣта. ‖ *Смб.* подземная водяная жила, подземный ключъ или родникъ. ‖ *Арх.* живучій, долго и какбы упорно живущій. **Живцо́вая** водица, ключевая, родниковая. ‖ Подпочва, подбутъ, подземъ, подземокъ, природный пластъ, подъ обработаною почвою. **Живе́цкое** *дѣло*, всякая дума живаго человѣка. **Живо́къ** м. (какъ: *глотокъ, скачекъ* пр.) самый короткій срокъ жизни. *Однимъ живкомъ не много наживешь.* **Жива́лка** ж. *пск.* проживалка, приживалка, постоялка, жилица. **Жи́вка, жи́водь** ж. *волжс.* живецъ, живая рыбка, нажива на уду. **Живодно́й**, *астрх.* къ живоди относящійся. *Живодно́е рыболовство*, ловъ на живодь, на живую рыбку или на кусъ. *Живодна́я снасть* похожа на балберочную, но крючки наживляются рыбой, утрбитл. на бѣлугъ. *Живодна́я лодка*, кусовая, которая ловитъ на живку, живодь, на кусъ; палубная, съ чаномъ посрединѣ, для держанья живоди. **Живи́ка** ж. растен. Sideritis, будтобы заживляющее порѣзы. ‖ Раст. Stachys recta, чистецъ, и Stachys lanata. ‖ Незаж. ежевика. ‖ *Смб.* прядь льну, не отлежавшаяся въ растилкѣ. ‖ Горн. руда, которая проваливается цѣликомъ въ горнъ, не успѣвъ расплавиться; живая руда. ‖ Цѣльная, комковая, не промятая, живая глина, угодившая въ мятую, въ изготовленую на кирпичъ. **Живи́ца** ж. жидкая, бѣлая смола, текущая изъ живаго, подсоченаго дерева, самотека; изъ нея гонятъ лучшій скипидаръ. **Жи́вникъ** м. **жи́вница** ж. живорыбный садокъ, прорѣзь. **Живнякъ** м. *пск.* что еще живо, но случайно или ненадолго; нпр. живая рыба, промежду уснувшей. *Въ чану живняку много, надо повыбрать, а то весь уснетъ.* **Живу́лина** ж. *южн.* толстое волокно льну въ мочкѣ, не разбитое и негодное въ пряжу. ‖ Живая нитка портныхъ, **живу́шка**, *живулька*. **Живу́ля, живу́лька** ж. *влгд.* плотоядное насѣкомое, блоха, вошь нпр. ‖ Все живое, но неразумное. *Сидитъ живая живуличка на живомъ стуличкѣ, теребитъ живое мясцо?* младенецъ. ‖ Автоматъ? **Живу́чій, живу́щій**, у кого большой запасъ жизни, кто долго живетъ, не легко, не скоро умираетъ, кого трудно убить или уморить. *Нѣтъ живучѣе кошки да ежа. Онъ живучъ, какъ кошка, его сразу не похоронишь. Долгій живучи.* Иногда *живучій* утрб. вм. живительный, заживляющій; а въ *арх.* вм. зажиточный, не бѣдный, состоятельный. **Живу́честь** ж. свойство или принадлежность всего живучаго. **Живу́чка** ж. растенье дубровка, Ajuga; или ‖ Stachys, чистецъ; вообще, цвѣтокъ неувида, неувядалка, неукирашка. ‖ *На старика живучка напала*, долго живетъ, зажился. **Жи́вчикъ** м. *тмб.* живая нажива, рыбка, для ловли щукъ, сомовъ нпр. жи́вка, жи́водь, живе́цъ. ‖ *Вор.* рыба вьюнъ, налимъ. ‖ О человѣкѣ, проворъ, егоза, непосѣда. ‖ Пульсъ, удары боевой жилы, видимые глазомъ или слышные подъ пальцемъ. ‖ Подергиванье нѣсколькихъ волоконъ мышцы, мѣстныя судороги. *Живчикъ бьется подъ глазомъ.* **Живоблотъ** м. раст. Lycium ruthenicum, лица? незамайникъ. **Живови́децъ, живовидица**, видокъ или очной свидѣтель. *Этому живовидцевъ нѣтъ, а мы отъ стариковъ слыхивали.* **Живогла́зъ, —зка**, быстроглазый, рѣзвая дѣвка, мальчикъ. **Живогла́зить, — глазничать**, бойко и некстати поглядывать, быстроглазить. **Живогло́тъ** м. *твр.* обжора, жадный, прожора. ‖ Корыстный, хапала, обидчикъ, взяточникъ, грабитель. *Сомъ, съ большимъ усо́мъ, да живоглотъ щука*, изъ побаски. **Живода́вомъ** нар. силою, насильно, съ бою, наступя на горло. *На дѣлу́ не обдѣли, а живодавомъ (а послѣ дѣлу) хоть все возми!* силой. **Живоде́ръ** м. занимающійся съемкою шкуръ съ пало́й скотины; обычно они же и парашники. ‖ *Бранно, жестокій, немилосердый человѣкъ. **Живоде́ровъ**, ему принадлежащій; **живоде́рскій**, имъ свойственый. **Живоде́рный**, къ промыслу этому относящійся. *Приказный обычай живодерный.* **Живоде́рня** ж. мѣсто гдѣ сдираютъ шкуру съ падали, или съ негодной, пришибеной скотины. *Дюжъ конь, воду вози; а издюжалъ, на живодерню его.* **Живоде́рство** ср. промыселъ живодера; **живоде́рить, живоде́рничать**, заниматься имъ. **Живодна́я** *лодка*, *касп.* кусовая, для ловли наживой, на кусъ. **Живодѣ́йственый** или **живодѣ́тельный**: животворный, оживляющій, возбуждающій къ жизни. **Живожи́зненый**, къ жизни, къ обиходу относящс. **Жи́вокость** (а не-*кость*; *мдрс.* -*кисть*) ж. растен. Symphytum officinale, сальный-корень, лошаково-ухо, група? свербигузъ, окопникъ, красъ; ошибч. Delphinium, шпорникъ. ‖ Раст. Cynoglossum offic. щелкуна(ъ?), собачки, золотушная, почечуйная, чередникъ, воловій-языкъ, чернокорень, собачій-корень. ‖ Растн. Spirea ulmaria, таволга, батеръ. **Живому́жняя** *вдова*, надолго или навсегда разлученая съ мужемъ. **Живонача́ліе** ср. причина или начало жизни живаго. **Живонача́льный**, содержащій въ себѣ причину, источникъ, начало жизни. **Живонего́дный** *пск.* недобрый, худой, мелкій. **Живоно́сный**, носящій, хранящій въ себѣ жизнь. **Живопо́сецъ** м. **живоно́сица** ж. то же, живоно́сный. **Жи́вопись** ж. искуство изображать предметы красками, **живопи́ство** или **живописа́нье** ср. а также самая вещь, изображенье, картина. **Живопи́сный**, къ живописи относящійся; достойный быть списанымъ, или картинный, прекрасный на видъ. *Живописныя картины*, писаныя масляными красками, или на бѣлкѣ и т. п. **Живопи́сность** ж. свойство живописнаго, въ значен. картиннаго. **Живопи́сецъ** м. **—сица**, занимающійся живописью. **Живопи́сцевъ, —цынъ**, ему, ей принадлежащій. **Живописа́ть** что, изображать вѣрно и живо, кистью или словами, перомъ. **—ся**, быть живописуему. **Живописа́тельный**, къ живописанью относящійся. **Живопита́нье**, поддержка жизни пищею; питанье, прокормленье; усвоеніе пищи, претворенье въ плоть, кровь. **Живопита́тельный**, питающій, питательный, сытный, но не только набивающій желудокъ, а питающій тѣло. **Живопля́ска** ж. живая или бойкая пляска. **Живопля́съ** м. водка сивуха, сиволдай. **Живопрово́дъ** м. *нижн.* плутъ, мошенникъ, обманщикъ. **Живопросо́льный**, поголенный наскоро и невпрокъ, не надолго. **Живоразнима́ніе, живоразсѣче́ніе, живосѣче́ніе** ср. разсѣченіе живыхъ животныхъ, для физіологическихъ опытовъ. **Живора́сленый, живоро́слый, живорасту́щій**, гов. о растеньяхъ, живой, незасохлый, невялый. **Жи́воросль** м. животнорастенье, зоофитъ. **Живорожде́нье** ср. рожденіе живыхъ дѣтенышей, въ противоп. несущимъ яйца. **Живоро́дный, живородя́щій**, животныя родящія живьемъ. **Живоры́бный** *садокъ*, содержащій живую рыбу; —*торговецъ*, торгующій ею. **Живосъе́мная** *шкура*, съ битой, здоровой скотины, пртвп. *живодерная*, т. е. съ палой. **Животвори́тельный, животво́рный, — творя́щій**,

оживляющій, живодѣтельный, востановляющій жизнь, дающій силу, здоровье, бодрость. **Животво́рность** ж. свойство это. **Животворя(и)ть** что или кого, даровать жизнь, оживлять, живить; возвращать здоровье, силу, бодрость; обновлять жизнь, возрождать. — **ся**, стрд. **Животворе́нье** ср. дл. дѣйст. по гл. **Животво́рецъ**, **животвори́тель**, — **ница**, животворящій. **Живото́чный**, источающій жизнь, живую силу; о водѣ, проточная. **Животе́къ** м. или **животе́ка** ж. смола текущая изъ живаго дерева. **Животрепе́щущій**, полный, обильный жизнію, живой. **Животря́съ** м. шуточно, плясунъ. *Пошелъ* **животря́сомъ**, **животря́ской**, пустился въ плясъ.

Живо́тъ м. жизнь человѣка и животнаго: что есть въ твари живое, оживляющее плоть, образующее земную жизнь. ‖ Собир. все живое, все что живетъ, дышитъ. *Лишиться живота*, умереть; *лишить кого живота*, извести или убить. *Животъ вѣчный*, вѣчная жизнь. ‖ Утроба, брюхо, третья большая полость челов. и подобно ему устроеныхъ животныхъ, отъ груди (отъ гусаковой перепонки, diaphragma) до таза; въ животѣ: желудокъ, кишки, печень, селезенка, всѣ вобще орудія пищеваренья. *Надорвать, надсадить животъ, стать безъ живота́*, повредить себя чрезмѣрною ношей и усиліемъ; ‖ хохотать до упаду, до изнеможенья. **Животы́** мн. брюхо, желудокъ, брюшныя нутрености, требуха. *Съ тощаковъ животы подвело. Животы́ не нитка: надорвешь, не подвяжешь.* ‖ Домашній скотъ, особ. рабочій, лошади; ‖ стяжанье, все движимое имущество, богатство. У него всѣхъ животовъ одна избенка. *Мы животами обѣднѣли. Безъ живота* или *животовъ тягла не потянешь. Холо́дна вода не мутитъ живота*, или *ума. Ѣшь, покамѣсть животъ свѣжъ. И худой животъ, да хлѣбъ жуетъ. И поджарый (и тонкій) животъ безъ ѣды не живетъ. Животъ крѣпче, на сердцѣ легче. Разорви тому животъ, кто неправдой живетъ! Не все въ животъ, что живетъ. Ты, чтобы животъ поправить, анъ кишки вовсе вонъ лѣзутъ! Не насъ сиротъ, а себя въ животъ*, разитъ злодѣй. *Ты раскинула печаль по плечамъ, распустила сухоту по животу!* пѣс. *Смерть животы кажетъ*, достатокъ. *Отцевщина и дѣдовщина — храповщина; а милъ животокъ, коли самъ наживешь! На чужой животъ гляди, да сохни. Весь животъ прахъ возми! На вѣтеръ живота не напасешься, на смерть дѣтей не нарожаешься. Онъ изъ него послѣдніе животы выматываетъ. Пошли животы на великаго государя*, въ опалѣ отбирали имущест. *Животинку водить, не разиня ротъ ходить*, скотъ. *Хлѣбъ да животъ и безъ денегъ живетъ*, съ ними можно жить. *Богъ далъ животъ* (жизнь), *дастъ и здоровье. Смерть живота не любитъ. Либо смерть, либо животъ. Всякій животъ боится смерти. Живой смерти боится. День мой, вѣкъ мой, а недѣля — и весь животъ! Не на животъ раждаемся, а на смерть. Родится человѣкъ на смерть, а умретъ на животъ. Не даетъ Богъ ни смерти, ни живота. Ни живота, ни смерти! Живота́ не надышу*, орл. не радостна жизнь. *Радъ бы сердцемъ, да животъ что лыко*, мочь, сила. *Животы, что голуби: гдѣ хотятъ, тамъ и сидятъ. До того ль намъ* (бабамъ, на пожарѣ): *а мы, подхвативъ животы, да ну выть! Дворянскіе животы и тонкіе, да долгіе: тянутся, да не рвутся; а посадскіе и толстые, да короткіе*, о достаткѣ, роскоши. *Ѣдки трои не посучишь, на тошнѣ заживотитъ, и на ворчалѣ забрюшнитъ!* сутки трои не поѣшь, на животѣ затошнитъ, и на брюхѣ заворчитъ. *Взять кого въ животы*, *арх. влгд.* усыновить, принять въ домъ, особ. о зятѣ; призяти́ть, откуда **живо́тникъ** м. влазень, призяче́ный, и **живо́тница** ж. влазни́ха, дочь живущая съ мужемъ на отцевскомъ хозяйствѣ. **Живото́къ**, — *то́чекъ*, *живо́тикъ*, *животе́нокъ*, умал. животъ, въ знач. брюха, а *живото́къ* также въ знач. жизни и имущества, пожитковъ, нажитаго. *Животи́ща* м. увел. въ знач. брюха и имущества. *Живото́къ, что голубокъ: вспорхнулъ, улетѣлъ. Поетъ кочетокъ, вѣсть подаетъ про милый животокъ.* **Живота́**, въ видѣ нар. *прм. вят.* только, не болѣе, много что. *Живота́ погоняютъ за это*, только побранятъ. *Живота́ что пропадетъ гривна.* **Живо́тный**, къ животу относящійся; въ высш. знач. къ жизни духовной, но обычно къ жизни плотской, земной, нерѣдко даже собств. къ жизни чувственой и скотской. ‖ Относящійся ко брюху, животу. *Живо́тная книга*, книга живота, жизни, дѣлъ, въ которую, иносказательно, записываются жизнь и дѣла, судьба и смерть человѣка. ‖ Поминальная книга, синодикъ. *Животное царство* въ природѣ, все что живетъ и дышитъ; другое царство *растительное*, третье *ископаемое*; иные принимаютъ и четвертое, *стихійное*: огонь, вода и воздухъ; иные еще пятое, *невѣсомыхъ*: тепло, свѣтъ, электричество нар. *Живо́тное вещество*, все что взято отъ какого либо, нѣкогда живаго или жившаго существа. *Животный уголь*, перезженое въ уголь мясо, кожа. **Живо́тное** ср. все что живетъ и дышитъ, всякое живое существо; всякая о́собь одареная жизнію, т. е. способностями усвоенія пищи, свободнаго движенья и чувствами. ‖ Бранно, скотина, недостойный имени человѣка. *Вся природа дѣлится на три царства: на ископаемое, растительное и животное* (или *животныхъ*). Въ *ископаемомъ*, природа обнаружила силу или свойство пространства, силу занимать мѣсто, тяготѣть и расти накопленьемъ частицъ извнѣ; въ *растеніи*, претвореніе, усвоеніе пищи, ростъ изнутри; *въ животномъ*, чудость (пять чувствъ); *въ человѣкѣ*, разумъ. Въ животномъ, *умъ* и *воля* слиты въ одну, недѣлимую *побудку* (инстинктъ), для него нѣтъ науки, истины, (отдѣльнаго приложенія ума), нѣтъ нравственности (добра и зла, свободы воли и дѣйствій по убѣжденію), наконецъ, нѣтъ вѣры (духовнаго понятія о неплотскомъ). Въ человѣкѣ, разумъ и воля раздѣльны, и онъ самъ сознаетъ самостоятельность этихъ двухъ стихій (умственой и нравственой); это созерцаніе и есть высшая духовная способность, искра Божества, тайникъ душй его, залогъ бессмертія: онъ сознае́тъ свою личность, внѣшній міръ и Творца. Посему, человѣка не должно причислять къ животнымъ: онъ образуетъ свое особое царство, которое отличается, не тѣлесными, плотскими признаками, а качествами духовными. **Живо́тность** ж. состоянье всего животнаго; принадлежность къ животному царству. **Живо́тчикъ** м. у кого много живота, имущества, особ. скота. **Животи́на** ж. единич. и собир. животное, все что живетъ. ‖ Домашній скотъ всякаго рода, и живность или птица. ‖ Собств. крупный скотъ, или четвероногія животныя. *Обреченая скотина не животина*, не живучая, обреченая рокомъ, не богатство. *Вольная (чужая) скотина не животина. Спереди картина, а сзади животина (скотина). Въ мертвой животинѣ яду нѣтъ*, можно ѣсть. *Животи́нка*, — *ти́ночка*, — *ти́нушка* умал. **Животи́нный**, къ животинѣ относящ. *Животи́нный выгонъ* или *вы́пускъ*, выгонъ, пастбище. **Животи́нникъ** м. гуртовщикъ, торгующій скотомъ, гоняющій скотъ. **Животи́нничать**, торговать скотомъ. **Животнорасте́нье** ср. зоофитъ, живоросль, рослякъ, созданія переходныя, промежуточныя между животныхъ и растеній; въ нихъ есть слѣды движенья членовъ или морщистаго тѣла, но они свиду болѣе походятъ на растенья и растутъ на корню, подъ водою; б. ч. полипы. **Животнорасти́тельный**, полиповый, росляковый, или, о какой либо смѣси, принадлежащій къ обоимъ царствамъ природы. **Животода́тель** или — **пода́тель** м. **животода́вецъ** м. жизнодавецъ. **Животолю́біе** ср. привязаность

ко здѣшней, земной жизни. **Животолюби́вый**, привязаный къ жизни, боящійся смерти, **животолю́бецъ** м. — **бица** ж.

Живу́чій, **жи́вчикъ** впр. см. *живо́й*.

Живѣ́те или **живе́те** ср. нескл. буква **ж**, *же*, названье седмой буквы руской и церковной азбуки. *Домишка распо́лзся врозь какъ живете*. См. **ж**.

Жига́ло, **жига́ть**, **жигучій** впр. см. *жечь*.

Жи́дкій, не густой, не крутой, не твердый; текучій, водянистый. *Жидкія тѣла́*, вода и всякое текучее, капельное тѣло, для отличія отъ тѣлъ *твердыхъ* и *воздушныхъ*, *паровы́хъ*. ‖ Неплотный, рѣдкій, нечастый, непрочный; слабый, безсильный. *Воздухъ жиже воды́. Квасъ жидокъ, видно это друганъ. Во́лосъ на немъ жидокъ. Сукно жидко. Дрога́ жидка, не выдержитъ. Жидкій* или *острый чугунъ*, плотный и въ изломѣ бѣловатый, лучшій для отливки. *Одинъ братъ сытъ и крѣпокъ, другой братъ жидокъ и рѣдокъ. У богаго слеза и жидка да ѣдка́. Хоть горько, да жидко, давай еще!* вина. *Горевалъ, что жидко сливалъ, а какъ выпили, и хозяина выбили! Нажитки жидки. На водѣ ноги жидки, а на винѣ жиже того. Тѣхъ же Сысоевъ, да пожиже.* **Жи́денькій**, **жидкова́тый**, жидкій въ меньшей степени. *Познанія его жиде́ньки*. **Жи́дкость** ж. свойство жидкаго; жидкое вещество, капельное, текучее тѣло, воло́га или влага. **Жи́дкостный**, жидкій, либо къ жидкости относящійся. **Жидкова́тость** ж. свойство жидковатаго. **Жи́душекъ** м. пск. **жи́дня** влд. **жиде́ль**, **жи́жа**, **жи́жица**, **жи́жка** ж. жидкость, жидкое вещество, противн. *гуща*. *На дворѣ жидель*, **жиде́лица**. *Накормили жи́жей. На улицѣ жи́жа стои́тъ. Табачная жижка*, соусъ. *Дубильная жижка* или квасы, для дубленья кожъ. *Что это за сукно, жидель такая, что шитья не сто́итъ!* **Жидели́** ж. мн. твр. пск. осеннія, низкія, пасмурныя облака́. ‖ Поносъ, жидкое испражненье. *На дворѣ* **жиделѣетъ**, ненастится. **Жиди́ть** что, дѣлать жидкимъ, разжижать, растворять. ‖ Взлч. дѣлаться, становиться жидкимъ, жидѣть. *На дворѣ жиди́тъ*, становится грязно. *Его жидитъ*, слабитъ. — **ся**, стрд. и возв. по смыслу речи. **Жиже́нье** ср. дѣйствіе по знач. гл. **Жидѣ́ть**, становиться жидкимъ, водянистымъ; рѣдѣть. *Вино водою жидѣетъ. Лѣсокъ жидѣетъ*. **Жидня́къ** м. жидкій, рѣдкій лѣсъ. *Изжидѣлъ квасокъ. Нажидила чего-то, и хлебай! Пожидѣло у меня въ карманѣ. Пережидила растворъ, разжидила вовсе.* **Жидкомѣ́ръ** м. снарядъ для опредѣленья густоты или жидкости текучаго тѣла; ареометръ, волчекъ. **Жидкоплясъ** м. шутч. чайная жидель, жиденькій, золотой чай.

Жидъ, **жидови́нъ**, **жидюкъ**, **жидю́га** м. **жидова́**; или **жидовщи́на** ж. **жидовье́** ср. собир. скупой, скряга, корыстный скупецъ. *На всякаго мірянина по семи жидовиновъ. Живи, что братъ, а торгуйся, какъ жидъ. Жидъ крещеный, недругъ примиреный, да волкъ кормленый. Родомъ дворянинъ, а дѣлами жидовинъ. Мужикъ сдѣланъ, что овинъ; а сбойливъ, что жидовинъ. Проводила мужа за овинъ, да и прощай жидовинъ! Не прикасайтесь черти ко дворянамъ, а жиды къ самарянамъ.* **Жидомо́ръ** м. **жидомо́рка** ж. жидовская душа или корыстный скупецъ. **Жидова́ть**, **жидомо́рничать**, **жидомо́рить**, жить и поступать жидоморомъ, скряжничать; добывать копейку вымогая, недоплачивая впр. **Жидю́кать**, — **ся**, ругать кого жидомъ. **Жидо́вство** или **жидо́вщина**, жидовскій законъ, бытъ. **Жидо́вствовать**, быть закона этого. *Ересь жидовствующихъ* или суботниковъ. **Жидо́вская смола**, асфальтъ, земляная, каменная, горная, ископаемая смола. **Жидовская-вишня**, растенье Physalis alkekengi. **Жидо́вникъ** м. сиб. золота́рникъ, кустъ Caragana pygmaea. ‖ Halimodendron argenteum, сиб. терновникъ, чемышъ, чемша; ‖ расти. Periploca, дремка. ‖ Tamarix gallica, бисерникъ, калмыцкій-ладанъ, гребенщикъ, бисерный-кустъ, божье-дерево, болчинъ? **Жидови́нникъ** м. кустъ чемша или чемышъ. *Слобожане* (вятск.) *жидокопы*, искали денегъ въ могилѣ жидо.

Жи́жа, **жи́жица**, см. *жидкій*.

Жи́жка, **жи́шка** м. твр-вст. (чухонское *сига*?) поросенокъ, порося. Скликаютъ поросятъ: *жуга*, *жугюшка*.

Жи́здорить ряз. вздорить, задирать, быть сварливымъ, ссориться. **Жи́здора** об. вздорный человѣкъ. **Жи́здоръ** м. вздорливость, привязчивость.

Жизнь ж. *жись*, *жизть*, претирд. животъ; житіе, бытіе; состоянье особи, существованье отдѣльной личности. Въ обширн. смыслѣ, *жизнь* обусловлена только питаньемъ и усвоеньемъ пищи, и въ этомъ знач. она дана двумъ царствамъ природы: животному и растительному; въ тѣсномъ смыслѣ, она требуетъ произвольнаго движенья и чувствъ, принадлежа однимъ животнымъ; въ высшемъ знач. какъ бытіе, она относится къ душѣ или ко смерти плоти. *Жизнь человѣка*, вѣкъ его, все продолженье земной жизни его, отъ рожденья до смерти; также ‖ родъ и образъ жизни его, бытъ, дѣянія, поступки, похожденія впр. ‖ Стар. животы, нажитое, пожитки. *Весною жизнь природы просыпается. Жизнь* (человѣка) *коротка́, да погудка долга́. Человѣкъ строгой жизни*, нравственый, умѣреный въ мірскихъ усладахъ. *Это не жизнь, а каторга! Не радъ жизни*, терплю много горя. *Въ картинѣ мало жизни*, она мертва, не выражаетъ живаго. *Въ обществѣ нѣтъ жизни*, нѣтъ движенья, бесѣды, удовольствій, всѣ живутъ одиноко, сходятся равнодушно. *На жизнь и на смерть. Отвяжись, худая жизнь, привяжись хорошая!* **Жизне́нокъ**, — *ночекъ*, ярс. **жи́зточка** об. милый, любезный, желанный, жадо́бный, жизнь моя. **Жи́зненый**, къ жизни относящс., ей служащій. *Жи́зненое дерево*, деревцо Thuja. **Жи́зненость** ж. сила жизни въ комъ или въ чемъ, живыя или жизненыя силы. **Жизнеда́тель**, **жизнеподатель**, **жизнода́вецъ** м. кто даетъ жизнь, животворитъ. **Жизне(о)да́тельный** прлг. то же, животворящій. **Жизнеописа́нье** ср. подробный расказъ о жизни какого либо человѣка; біографія. **Жизнеописа́тель**, **жизнеписа́тель** м. описывающій чью либо жизнь, біографъ. **Жизнеописа́тельный**, содержащій въ себѣ описанье жизни или къ сему дѣлу относящійся. **Жизно(е)люби́вый** челв. или **жизнолю́бецъ**, кто любитъ жизнь, боится утратить ее, животолюбивый; ‖ кто любитъ пожить и мірски наслаждаться. **Жизно(е)но́сный**, живо(то)но́сный. **Жизне(о)тво́рный**, животво́рный. **Жизнето́чный**, — **точи́вый**, животочный.

Жи́кать, **жи́кнуть** кого, тмб. стегать сильно кнутомъ, хлыстомъ (*жигнуть*, ожечь? или звукоподражат. *жикъ*?).

Жи(у)кови́на, ж. стар. перстень, щитокъ или камень на немъ; печатальный, таможный, тамговый перстень. См. *жу́ковина*.

Жи́ла ж. толстое волокно, нить, вервіе или трубочка въ составѣ тѣла животнаго. *Жилы трубчатыя*, сосуды, кои содержатъ и разносятъ соки; изъ нихъ *кровеныя*, *кровеносныя* дѣлятся на *бьющія*, *боевыя*, *алокровныя*, *артеріи*, и *воззратныя*, *чернокровныя*, *черныя*, *вены*; первыя идутъ отъ сердца, вторыя обратно къ нему. *Жилы чувственыя*, нервы, мозговыя нити, передающія волю человѣка отъ мозга ко всѣмъ частямъ тѣла и обратно, внѣшнія впечатлѣнія общему чувствилищу. *Бѣлыя*, *сухія жилы*, сухожилье, тяжи, не мясистое, но волокнистое и весма прочное окончанье мышцъ, для движенья членовъ. *Бить жилу*, *открывать жилу*, метать кровь. ‖ Въ растеньяхъ, выдавшіяся ребрышки на листьяхъ и сквозящая въ ткани листа сѣть.

Вдоль листа пролегаетъ жи́лища, а жилки и жи́лочки разбѣгаются по бокамъ. || Въ деревѣ, въ камняхъ, цвѣтная прослойка, полоска, струя, узоръ. || Въ землѣ, пластъ одной породы, слой, пролегающій въ другой породѣ; трещина въ материкѣ, наполненая инымъ ископаемымъ. *Водяная жила*, подземный родникъ. || Однобразный узоръ на чемъ, травка, мелкіе разводы. *Кости да жилы, тѣмъ и живы. Кость да жила, а все сила. Жилъ, жилъ, да и жилы порвалъ!* померъ. *Тяните жилы, покуда живы. Есть въ немъ молодецкая жила. Изподъ кожи есь жилки сквозятъ, видно, какъ изъ косточки въ косточку мозжечекъ переливается*, сказчи. *И долго бъ жилъ, да жилы порвалъ. Пейте, жилы, пока живы! Жилами не нажить, чего Богъ не дастъ. Безъ ногъ прытко, безъ жилъ сильно, безъ разума хитро?* мельница. **Жи́ла** об. (отъ *жи́лить*) неправедный стяжатель, охотникъ присваивать себѣ чужое. **Жи́льный, жи́лочный**, къ жилѣ относящійся. *Жильная кровь*, не піявочная, не подрожечная или баночная, а пущеная изъ черной жилы. *Жи́льная нитка* сиб. изъ сухихъ, расколоченыхъ и разодраныхъ оленьихъ жилъ. *Жильная порода*, рудная матка, матерая; камень, глина, земля, въ которой содержится годная въ разработку жила. *Жи́льное мѣсторожденье*, рудная жила, рожденье руды жилами, не пластами, не гнѣздами, не розсыпью. **Жилово́й**, то же. *Жиловой бой. Жиловыя оленьи нитки.* **Жиля́вый, жи́листый**, въ чемъ много жилъ, обильный жилами; тягучій, твердый и упругій или похожій на сухожилье. || Толстожилый, крѣпкожилый, сильный, **жиля́стый**, то жъ. **Жилова́тый**, жилистый, во всѣхъ знач. въ меншей степени. **Жилкова́тый**, исполненый жилокъ, волоконъ; нар. о узорѣ. **Жи́лить**, тянуть, вытягивать, натягивать; || *ниж. тмб.* °присвоивать себѣ что неправо, отжиливать, называть чужое своимъ; дѣлать натяжки въ игрѣ, спорить неправо въ свою пользу. **Жи́литься**, напрягаться, натуживаться, дуться, стараться изо всѣхъ силъ; || *влгд.* скупиться, скряжничать. **Жи́ленье** ср. дѣйст. по знач. глг. на *ть* и на *ся*. **Жилобо́й** м. пульсъ, удары сердца и крови изъ него въ боевыхъ жилахъ. **Жи́лочница** ж. растенье Byssus. **Жильнопло́дникъ**? растенье Inocarpus.

Жиле́тъ м. фрнц. *жиле́тикъ, жиле́тецъ*, **жиле́тка** ж. камзолъ безрукавая короткая поддевка, до поясницы. **Жиле́тный, жиле́точный**, къ жилету относящійся. **Жиле́тникъ** м. жилеточный портной, продавецъ.

Жиле́цъ м. **жили́ца**, *сам.* **жиля́нка** ж. кто живъ, кто живетъ или кому еще суждено жить. *Еще онъ жилецъ на свѣтѣ, не старъ. Не жили́ца она*, безнадежно больна. || Постоялецъ, жилецъ или житель дома, нанимающій помѣщенье. *Кто жильцы въ этомъ домѣ? Сами хозяева, а хотятъ пустить жильцевъ. Грозцы грозятъ, а жильцы живутъ*, не всякая угроза страшна. || *Жилецъ* прм. мальчикъ, паренекъ для прислуги; работникъ, батраче́нокъ. || *Стар.* уѣздный дворянинъ, жившій при государѣ временно, на воинской службѣ. || *Черном.* небольшой раченокъ, проживающій всегда въ покинутой раковинѣ, въ витушкѣ. || *Жили́ца, жили́чка*, работница. **Жильцевъ, жили́цынъ**, ему, ей принадлжщ. **Жильце́вый, жиле́цкій**, къ жильцамъ относящ. **Жилье́, жи́ло, жи́лище, жили́ще** ср. гдѣ живутъ люди, гдѣ поселились, селенье, сельбище, селитбище, населенье, селище. *Не доѣхали до жи́ла, ночевали въ лѣсу. Тамъ жилье отъ жилья верстъ по сту. Жи́ломъ грязно, поѣзжай поза жилу.* || Домъ, изба, землянка, комнаты, покой, квартира. *Искалъ жилья́ нанять, не нашелъ.* || *Жилье* и *жи́ло*, связь, ярусъ дома, этажъ, помостъ. *У него домъ о-два жила, въ два жилья. Волки воютъ подъ жильемъ, къ морозу или къ войнѣ. Не ищи жилья, ищи хозяина. Изба жи́ломъ (жильемъ* или *жилы́мъ) па́хнетъ. Живой не безъ жи́ла, а мертвый не безъ могилы.* **Жило́й**, о домѣ или комнатѣ: обитаемый, гдѣ живутъ люди; *нежилой*, покинутый или занимаемый инымъ чѣмъ. *Жилое строенье*, которое зимою топится; *нежилое*, холодное, холостое. || Жилецъ на свѣтѣ, кому еще суждено пожить. *Не жилой—не живой.* || *Арх.* живой, не сонный, не спящій. *На жилыхъ напали, наѣхали*, застали еще на ногахъ. *Жилая, житейская запись*, *стар.* срочная кабала, обязательство служить у кого на срокъ. || *Жилой человѣкъ*, *пск.* бывалый, опытный. **Жилова́я** *деревня*, *ниж-мак.* коренная, исконная, начальнаго заселенья рускими; онѣ всѣ почти по р. Ветлугѣ, прочія назыв. *починками. Жиловое мѣсто*, жилое, населеное, заселеное.

Жиламу́сть *твр. пск.* искаж. дерево жимолость.

Жиля́ть, жильну́ть *раз. кал.* кого, что, язвить, колоть, жалить. **Жиля́нье** ср. колотіе, жаленье. **Жиляка** об. кто колется, колетъ, жалитъ, язвитъ.

Жима́ть, жимера́, жиму́ля нар. см. *жать* (гнести).

Жи́молость ж. **жи́молостникъ** м. дерево или кустъ Lonicera, *пск.* **жилому́ста**, въ садахъ извѣстна у насъ ж. татарская, Lon. tatarica, L. caprifolium, ж. козья; L. coerulea, готовикъ, ж. бѣлая, сливочная, кобылица, шеломутникъ. || *Козья-жимолость* зовутъ и таволгу, батеръ. **Жи́молостина** ж. прутъ, хворостина жимолости. **Жи́молостный, жи́молостовый**, къ сему дереву относящ. **жи́молостяный**, изъ него сдѣланый.

Жина́ть, см. *жать* (срѣзывать серпомъ).

Жиразо́ль ж. опалъ, драгоцѣнный камень молочнаго цвѣта съ радужнымъ отливомъ; || халцедонъ съ огневымъ отливомъ.

Жирандо́ль м. фрнц. канделабръ, большой, украшеный подсвѣчникъ на нѣсколько свѣчъ; свѣчникъ, двойникъ, тройникъ, многосвѣчникъ, свѣчная-горка. **Жира́ть**, см. *жрать*.

Жира́фъ м. гирафъ, двукопытное животное Camelopardalis, съ низкимъ задомъ и несобразно долгою шеей.

Жири́мъ, джиримъ м. *во-сиб.* сѣдельная подпруга.

Жи́ро ср. *сѣв.* колѣно мережки, вентера, часть сѣтчатаго чахла или мѣшка отъ одной кате́ли (обруча) до другой. *Въ мережкѣ семь жиръ, а кутковое жиро послѣднее, матица.*

Жиръ м. тукъ на животныхъ, сало; въ пищѣ, волога; въ рыбѣ *ворвань*; выбитый или вытопленый изъ молока или сливокъ, *масло*; жиръ отъ сальника, почечный нар. *нутрено́й*; наружный: *подкожный, рубашка*; находящійся въ мясѣ: *про́рость.* || °Богатство, достатокъ, избытокъ; роскошь; || самонадѣяность, спесь и лишнія затѣи, на богатствѣ основаныя. || *В-сиб.* слѣдъ марала, оленя, сохатаго, иногда даже домашняго скота. *Раздобрѣлъ и жиромъ заплылъ. Съ жиру бѣсится*, зазнае́тся при хорошей, сытой жизни. *Жиро́къ та же воло́га*, или то же масло. *Съ жиру собака бѣсится. Не до жиру, быть бы живу! На чужомъ жиру* (т.е. добрѣ) *недалеко уѣдешь.* **Жиры́** мн. раздолье, приволье, довольство, жизнь полной чашей. *Онъ теперь на жирахъ. Въ жирахъ бѣсятся, съ жировъ дурятъ.* || Поемы, полои около рѣкъ, гдѣ, въ полую воду, рыба жируетъ, гуляетъ и кормится. || Тропинки, протолоченыя кабанами, въ лѣсахъ и камышахъ. || *Тмб.* въ видѣ нар. хорошо, привольно. *Ему житье—жиры́.* **Жи́ра, жи́рова** ж. *арх. влгд.* жиры́, въ знач. довольства, богатства. *Не житье́, а жи́ра. Попалъ на жи́ру. Жи́ра* (т.е. гульба) *не страда́: въ сапогахъ гуляетъ. Уменъ, да безъ жировы́* (состоянья), *хуже гнилой травы. Жировыя затѣи.* || **Жи́ры** ж. мн. *кур.* черви въ картахъ, червонная масть. **Жирь** ж. **жирье** ср. жиръ, жиры́, жирова́, въ прям. и переносн. смыслѣ. *Эка жирье какое!* **Жи́рка** ж. *кмч.* слизень, слизнякъ,

молюскъ; ‖ м. кличка сжа. **Жи́рный**, тучный, обильный жиромъ, саломъ, масломъ, вологою; говор. даже о растительныхъ маслахъ, для отличія отъ *летучихъ*, эѳирныхъ. *Жирный товаръ* сиб. сало и масло всѣхъ родовъ. *Онъ жире́нъ*, богатъ; *жирное мѣсто*, доходное; *жирно живешь*, роскошно, мотаешь. *Жирная земля*, тучный черноземъ. *Жирный блескъ*, въ камняхъ, будто они намаслены. *Жирныя карты*, богатыя. *Жирная вода*, высокая, разливъ, половодье. *Жирный виноградъ*, астрх. порода крупнаго и сочнаго винограда. *Жирно ѣшь, усы засаливаешь*. **Жи́рность**, свойство или качество жирнаго. **Жи́рненькій**, умал. и привѣтл. **жирне́нько**, жирновато, немного, слишкомъ жирно. **Жирнова́тый**, изрядно жирный. **Жирнова́тость**, качество жирности, въ меньшей степени. **Жирне́хонекъ**, **жирне́шенекъ**, очень, весма жиренъ. *Кашу-ту намаслилъ жирны́мъ жирне́шенько*. **Жиря́вый**, **жирна́стый**, склонный къ тучности, легко жирѣющій; жирный на вкусъ, приторный (нѣм. mächtig). **Жирово́й**, о мясѣ, жирный; о рыбѣ: яловая, пойманая весною въ поемахъ, гдѣ рыба жируетъ; о челов. влгд. богатый, зажиточный; о сынѣ, дочери: незаконный, побочный, небрачно прижитой. *Жировыя яйца*, бесплодныя, безъ зародыша; ‖ литыя, выливныя, безъ скорлупы. *Жировая икра*, астрх. въ природныхъ мѣшечкахъ или съ проростью, не пробитая въ грохоты. **Жиря́къ**, — *чекъ* м. **жиру́ха**, **жиру́шка**, **жирна́вка** ж. **жире́на**, **жире́ха** об. **жире́нышъ** м. умал. жирный, тучный человѣкъ или животное; ‖ *богачь. ‖ *Жиру́ха* также: жира, раздолье, приволье; ‖ шалунья, баловница, игрунья, хохотунья; ‖ растенья Sagina и Lepidium, жеруха. *Сало-жирякъ*, вторая выварка или вытопка, послѣ которой остается одна шкварка, вы́шкварки. **Жиряко́въ** и **жиру́хинъ**, ему или ей принадлежащій. **Жиру́нъ** м. о дичи, рыбѣ, жирующій (см. ниже). ‖ Парень, охочій играть, шутить и веселиться, но не работать. **Жиру́ха**, **жиру́нья** кур. орл. хохотливая, веселая, бойкая дѣвка, которая любитъ шалить, возиться. **Жирови́къ** м. жировой или пригульный ребенокъ. ‖ Ол. домовой, постѣнъ. ‖ Сиб. плошка, лампа, юж. каганецъ, въ которой горитъ свѣтильня въ жиру, въ ворвани. **Жи́рникъ**, — *ничекъ* м. *камень жировикъ*, бѣлесоватый, зеленоватый, жирный на видъ и на ощупь, изъ котораго особ. китайцы работаютъ рѣзныя вещицы. ‖ Тер. горшокъ, для топки масла; ‖ блюдо, кушанье изъ каши, съ рублеными грибами на маслѣ, на жиру. **Жировико́вый**, изъ жировика состоящій либо сдѣланый. **Жирни́чка** ж. жестяная, мѣдная, серебряная тавлиночка, которую горцы и казаки носятъ на поясѣ и держатъ въ ней сало, для чистки оружія. **Жирови́ще** ср. поймище, займище, заливаемое по́лою водою мѣсто, гдѣ рыба жируетъ. Тер. болотное, потное, сырое мѣсто на землѣ. **Жирови́на** ж. соб. смл. клюква, журавина, жарови́ка. **Жировня́** ж. тмб. игра съ крикомъ, хохотомъ, смѣхъ, толкотня, щекотня. **Жировщи́къ** м. передовой гуртовщикъ, вожатый, вожакъ. У хорошаго жировщика, который умѣетъ *разводить* скотъ, особ. барановъ, чтобы не толпились, скотъ при перегонѣ *нагуливаетъ* на себя жиръ; у плохаго, *сгуливаетъ*. **Жирна́къ** м. въ карточн. игрѣ макао, курочка: три сданыя карты по десяти очковъ. **Жирно́вка** ж. растенье Pimelea. **Жирозе́мъ** м. талькъ; **жирозе́мный**, тальковый. **Жирова́ть**, отдыхать, покоиться, сидѣть на покоѣ, лежать на боку; ‖ жить въ избыткѣ, ни въ чемъ не нуждаться; жить роскошно, мотать; ‖ ходить по гостямъ, по чужимъ обѣдамъ, пировать въ людяхъ; ‖ рѣзвиться, бѣситься, играть, шалить, проказить, повѣсничать съ товарищами; ‖ питаться на мѣстѣ охоты добычей. ‖ О дворовой птицѣ: нести жировыя яйца; не нести вовсе яицъ, отъ лишняго жира. ‖ О дичи всякаго рода: кормиться, выходить, слетаться въ извѣстное мѣсто на кормъ; ‖ о звѣрѣ: лежать на мѣстѣ, отдыхать сытымъ; ‖ о рыбѣ: гулять по займищамъ, по полоямъ. **Жирова́ться**, безлично. *Каково жируется? Не жируется*. **Жирова́нье** ср. дл. **жиро́вка** ж. об. дѣйств. по знач. гл. **Жирѣ́ть**, становиться жирнымъ; толстѣть, плотнѣть, тучнѣть, наживать на себѣ жиръ, сало. *Дожирѣлъ до безобразія. Зажирѣлъ лежа. Отжирѣлъ какъ быкъ. Пожирѣлъ немного. Разжирѣлъ вовсе. Вино жирѣетъ въ выдѣлкѣ*, получаетъ вязкость, терпкость. **Жирнѣ́ть**, становиться жирнымъ, но не о животномъ; дѣлаться маслянистымъ, во́ложнымъ; становиться избыточнымъ; богатѣть. *Послѣ гонки эконому, у насъ въ заведеніи каша стала жирнѣть. Обѣды его жирнѣютъ. Онъ и самъ жирнѣетъ, наживается*. **Жи́риться** ориб. жировать, въ знач. не работать, тунеядничать. *Жирма́ха*, гривна; *жирмо́нъ*, десять нпр. слова́ офенскія или тер. кантюжныя. **Жирнобрю́шка**? ж. растенье Calanchoe. **Жирнозе́мъ** м. самая тучная, жирная земля, невыпаханый черноземъ, тукъ. **Жирноли́стка** ж. растенье Pinguicula. **Жирномя́сый** сиб. толстый, плотный, полный, тучный. **Жирнопло́дъ**? м. растн. Dimocarpus. **Жиротопле́нье** ср. вытопка животнаго жира, сала, ворвани нпр. **Жирото́пный**, къ сему дѣлу относящійся. **Жирото́пня** ж. мѣсто жиротопнаго промысла; если топится жиръ изъ тушъ бараньихъ, говяжьихъ нпр. то это *салотопня*. **Жирото́пъ** м. хозяинъ или работникъ жиротопни.

Жирыха́ть что, пск. жрать, прожерливо ѣсть. **Жи́рхать**? тер. пск. о пташкахъ, щебетать.

Жи́стига? ж. арх. рыболовная уда или одно удилище.

Жите́йскій, **житель**, **житіе** нпр. см. *жить*.

Жи́то ср. мск. ряз. влт. и др. всякій зерновой, немолотый хлѣбъ, отъ гл. *жать*, какъ юж. *пашени́ца*, вм. пшеница, отъ *пахать*. *Тутъ всякаго жита по лопатѣ*. Затѣмъ, названье это придано извѣстнымъ родамъ хлѣба: ‖ *жито* юж. рожь; ‖ тер. яровая рожь, оводъ; ‖ вост. яровой хлѣбъ, яровое зерно: овесъ, ячмень, пшеница, греча; ‖ сѣв. собственно ячмень, житарь, житникъ ярс. ‖ пск. варево изъ ячменя съ горохомъ или съ бобами. *Уроди, Боже, всякаго жита по закрому, на весь крещеный міръ! По соломѣ жита не узнаешь. Не хвали вѣтру, не извѣявъ жита. Густое жито* (всходъ) *веселитъ, а рѣдкое кормитъ. Кто сѣетъ послѣ фита, простъ бываетъ жита* (?). 13 Іюня. *Овсы полегли, а жито не всходило. Въ нашемъ житѣ хорошъ ростокъ* (о женихѣ). **Жи́тный**, къ житу относящійся, изъ жита приготовленый. *Житная страда́*, арх. время уборки яроваго, ячменя. *Житная каша*, сѣв. ячная. *Житный хлѣбъ*, сѣв. ячный; юж. ржаной. *Житный дворъ*, стар. казенныя житницы, хлѣбные запасные склады. **Житме́нь** м. пск. ячмень. **Житменные** *пироги*. **Жита́рь** м. влд. **жи́торь** м. кстр. жито, въ знач. ячмень. ‖ Стар. житникъ, смотритель надъ житницами. **Житовьё** ср. пск. ржаная солома. **Жи́тенка**, **жи́тченка** тер. **жи́чевина**, **жичи́на** ж. пск. ячмень на глазу, нарывецъ на краю вѣка. **Жи́тникъ** м. раст. Hypecoum caucasicum; юж. ржаной печеный хлѣбъ. ‖ Сѣв. ячный хлѣбецъ; ‖ арх. родъ сдобной ячной кокурки, на коровьемъ маслѣ. ‖ Полевая или хлѣбная мышь, Mus agrarius. ‖ Завод. *житнички*, скачки, кузнечики, кобылка. ‖ Смотритель житныхъ, хлѣбныхъ запасовъ, особ. въ монастыряхъ, когда они владѣли имѣніями; ‖ пск. временный нахлѣбникъ, нпр. на толокѣ, на помочи. *Старый мужъ радъ и годовалому житнику* (хлѣбу), *троеденной кашѣ!* **Жи́тничный**, **жи́тничій** м. стар. то же. *Жи́тничекъ* умал. уптрб. о печеномъ хлѣбѣ и о мыши; что и подало поводъ ко сказкѣ,

будто крестьяне ѣдятъ хлѣбную мышь, въ пирогахъ житникахъ; впрочемъ, вотяки, или иное чудное племя, прежде едва ли не дѣлали этого. **Жи́точникъ** *раз.* мышь житникъ. **Жи́тница, жи́тня** *ж.* строенье для храненія вымолоченаго зерноваго хлѣба всѣхъ родовъ; склады, запасы зерноваго хлѣба. *Житницы наши полны или пусты. Въ Новоросіи житницы въ ямахъ, подъ землею.* || *Пск.* житная, ржаная каша, изо ржаныхъ крупъ; она *зеленая* либо *черная*, изъ молодой, либо спѣлой ржи. **Житня́къ** *м.* растенье Bromus secalinus, костырь, костеръ, шуя, овесецъ. **Жи́тнище** *ср. нов.* пашня, гдѣ по нóви, или по отлежалой залежи, посѣянъ ячмень. **Житогно́й** *м.* дожди во время жатвы, отчего хлѣбъ прорастаетъ въ копнахъ. **Житожелдь** *ж.* растенье Convolvulus arvensis, повой, повилик(ц)а, попенокъ, вьюнъ, вьюнокъ, вьюнчикъ, повойные-, повиличные-колокольчики, повитуха, повитель, повóень, березка, берестень, рябь. **Житоку́пецъ** *м.* хлѣбный закупщикъ. **Житопрода́вецъ, житопрода́тель** *м.* хлѣбный торговецъ, или продающій зерновой хлѣбъ. **Житохрани́лище** *ср.* жи́тница. **Житохрани́тель**, житникъ, смотритель житницъ.

Жить, жиза́ть, о предмт. одушевлен. существовать, быть, быть живымъ или въ живыхъ; противоп. *умереть, быть мертвымъ. Человѣкъ живетъ тѣломъ на землѣ, духомъ на небесахъ.* О растеніи: расти, не вянуть, не усыхать. || О чл. пребывать гдѣ, обитать, имѣть жилище, пребыванье. *Во всѣхъ земляхъ живутъ люди. Живемъ въ своемъ домѣ. Каково живе́те?* какъ поживаете, каково житье ваше. *Живемъ припѣваючи. Сколько ни жи́мши* (въ работникахъ), *а итти завымши. Живемъ голь голью. Живемъ колъ да перетыка. Онъ живетъ съ нею*, они въ связяхъ. *Живемъ головою, арх.* сами собой, своими трудами. || Содержать себя, добывать пропитанье, кормиться. *Живемъ своими руками. Чѣмъ живешь? Долгами.* || Вести родъ жизни. *Онъ живетъ беспутно. Жить день и ночь*, разгульно. *Какъ живешь, такъ и слывешь.* || *Арх.* не спать, бодрствовать. *Мы еще жили*, еще не спали, не ложились. *Хозяева не живутъ*, спятъ, еще не вставали. || *Арх.* о напиткахъ, бродить. *Пиво живетъ*, зажило. *Море живетъ, арх.* въ зыбь, въ кóлышень, безъ вѣтру; *а рыдаетъ*, когда пуститъ взводень, бурное волненье. **Живе́тъ** безлич. есть, бываетъ, случается. *Всяко живетъ на свѣтѣ. Живетъ у насъ и винцо. Ленъ растунецъ живетъ высокій.* || Ладно, хорошо, гоже, годно, нарядно; || будетъ, полно. *Ладно ль такъ? живетъ. Живетъ, по нуждѣ. Это чѣмъ не живетъ? Живмя жить гдѣ*, быть безвыходно. *Жить для себя, на себя*, заботиться только о самомъ себѣ; *жить на людей*, для ихъ пользы. *Умѣть жить*, жить бережно, по силамъ; жить разсудительно; успѣвать во всемъ, уживаясь съ людми. *Живетъ — небо коптитъ. Живемъ, день да ночь, и сутки прочь, такъ и отваливаемъ! Пьемъ, людей бьемъ; какъ не живемъ? Жить въ кого, въ чью голову*, служить кому, отдавшись вовсе, подъ покровъ и отвѣтъ его. *Дай Богъ въ господина и жить и прожить! Жить на правую копейку*, честно. *Жить на у́хожахъ*, у промысла. *Жить у естя, не у нѣта*, въ довольствѣ. *Жить на слуху́*, разузнавать, прислушиваться вѣстей, остерегаться; жить въ такомъ мѣстѣ, куда всѣ слухи, молва доходитъ. *Живало бывало*, было когда-то. *Всякова́то живало*, и такъ и сякъ. *Живи просто, проживешь лѣтъ со сто. Живи, и дай пожить другимъ. Живи, и жить давай другимъ*, съ нѣмецк. Екатерина II. *Встарь бывало, собака съ волкомъ живала. Что больше живешь на свѣтѣ, то больше увидишь. Живутъ люди, не наживутся*, такъ хорошо. *Съ кѣмъ живешь, тѣмъ и слывешь. Живетъ не живетъ, а проживать проживаетъ. Ѣсть нечего, да жить весело. Живи, не какъ хочется, а какъ Богъ велитъ. Надо жить, какъ набѣжитъ. Домомъ жить, не развѣся уши ходить. Жилъ жилъ, да вдругъ и померъ (и жилы порвалъ). Больше жить, больше грѣшить. Ни жить, ни умереть не даютъ. Много спать — мало жить: что проспано, то прожито. Жить нельзя́, а умереть не даютъ. Ни жить, ни умереть. На что и жить, коли нечего ни ѣсть, ни пить! Прежде жили, не тужили; теперь живемъ — не плачемъ, такъ ревемъ! И не бывалъ, и не видалъ, и о ту пору на свѣтѣ не жи́валъ. Коли бъ жилъ покойничекъ, такъ бы и не померъ. Хотятъ живутъ, хотятъ умрутъ!* богачи. *Гдѣ ни жить, одному Царю служить. Жить, Богу служить. У кого жить, тому и служить. Хорошо бы жить у отца, да нѣтъ его у молодца. Безъ милаго не жить, а и при миломъ не быть*, о разлукѣ. *Не намъ съ нимъ жить, а ей*, говорятъ родители невѣсты. *Живутъ душа въ душу. Смерти бояться, и на свѣтѣ не жить. Жить было еще, да въ животѣ тощо. Живутъ припѣваючи*, прибавка: *хоть бы поплясать зазвали! Не пить, такъ на свѣтѣ не жить. И жито* (угощенье) *забыто, и пито невчесть! Было жито, было и пито. Живи ребята, поколѣ Москва не провѣдала!* старин. уральск. казч. *Живите Божьими милостями, а мы вашими! Живучи, живи; будешь помирать, станешь поминать. Былъ небылъ, жилъ не жи́лъ, знать, что пропалъ. Приказалъ (кланяться и) долго жить. Жилъ жилъ, да и прожился. Старостью не жить, молодостью не умереть. Въ любви добра не живетъ. Коротко долго не живетъ. Пролитое, полно́ не живетъ. Плохо живется, а живетъ и еще плоше! Плохо, Алеха, а живетъ и еще плоше! И ладно живетъ, и неладно живетъ. Что на людяхъ живетъ, то и насъ не минетъ. Кто пива не пьетъ, тотъ пьянъ не живетъ. Вина не пьетъ, съ воды пьянъ живетъ. Живетъ и на Машку промашка. И на молодца оплохъ живетъ. Наше дѣло: «помилуй, Богъ!» а живетъ и «закрой, Христосъ!» Хорошъ Парижъ, а живетъ и курмышъ! Живетъ старуха за бариномъ. Живетъ Домка за Еремкой! Живетъ дѣвка за парнемъ! Человѣкъ двою глупъ живетъ: старъ, да малъ. Живучи, проживаются. Живучи оглядывайся.* **Жи́ться**, употрб. только съ прдл. и безл. *каково живется; не живется мнѣ здѣсь, какъ не жилось и индѣ. Живи, какъ кому живется. Живу, какъ живется, а не какъ хочется. Какъ живется, такъ и живи. Каково живется, можется, таково и спится. Вживаться во что, обживаться съ чѣмъ*, свыкаться. *Выживать изъ дому, сживать со свѣту. Дожилъ до сѣдины. Зажилъ бариномъ. Изжилъ вѣкъ. Нажилъ много. Отжилъ обычай этотъ. Поживемъ, увидимъ. Рана заживетъ скоро, подживаетъ. Много пережили. Прожила дѣтей. Прожилъ сто лѣтъ. Разжился*, богатъ сталъ. *Сживутся, свыкнутся. Уживайтесь*, не ссорьтесь. **Жи́тый** *человѣкъ*, богатый, достаточный, зажиточный. *Житые люди, древн. Новг.* среднее сословіе между боярами, первостатейными гражданами и черными людми. *Купи хоромину житую, а шубу шитую.* **Житъ** *м.* родъ и образъ жизни, житье-бытье, бытъ. *Такимъ-то жи́томъ побытомъ или жито́мъ-быто́мъ сталось* то и то. **Житіе́, житье́** *ср.* жизнь, въ значеніи вѣка, срока жизни, или образа, рода жизни, похожденій, переворотовъ, или событій жизни; жизнеописанье, біографія; || *црк. и стар.* имѣнье, имущество, животъ, нажитое. *У него житья бытья всего одинъ кафтанъ на плечахъ. Доброе, плохое житье́. Живутъ, ни вонъ, ни въ избу*, плохое хозяйство, бѣдное. *Погляди на житье-бытье наше. У насъ житья, житьеца не стало, житья не даютъ*, обижая. *Онъ живетъ промежъ-дву-наголи́*, ни тутъ,

ни тамъ, своего пристанища нѣтъ. *Не житье съ волкомъ, и собакѣ*, гов. жена о мужѣ. *Чужой собакѣ на селѣ житья нѣтъ. Житье, житье: какъ всталъ, такъ за вытье! Было житьё, ѣда да питьё; нынѣ житья — ни ѣды, ни питья! Прихоти господскія (барскія), а житье нищенское. Каково житье, такова́ и смерть.* **Жите́йскій**, къ житью, къ земной жизни относящійся; обиходный, бытовой; суетный. *Житейскія заботы одолѣли. Житейскіе мужи*, *стар.* житые люди. *Житейская запись*, жилая, срочная, кабальная. *Море житейское подводныхъ каменьевъ преисполнено. Всякое житейское отложимъ нынѣ попеченіе. Житейское дѣлай, а смерть помни. Житейское (мірское) твори, а къ смерти гребись.* **Жите́йникъ** м. книга житей, житія людей, жизнеописанія. **Жите́йщина** ж. **жите́йское** ср. суетное, земное, ко здѣшнему быту, къ земной жизни принадлежащее, ее составляющее. **Житеры** ж. мн. *влд-суд.* жизнь? **Жи́тель** м. **—ница** ж. проживающій гдѣ постоянно, живущій гдѣ осѣдло или кочевьемъ, обитатель, обыватель, земецъ. *Житель горъ, бодрый домосѣдъ; житель степи, смѣлый путникъ; житель болотъ, унылъ и вялъ; житель приморья, отваженъ. Число жителей государства по народной переписи. Домъ безъ жителей*, порожній, ни хозяина, ни постояльцевъ. **Жи́телевъ**, ему придлжщ. **жи́тельскій**, къ нимъ относящійся или имъ принадлежащій. **Жи́тельство**, *стар.* образъ жизни, житіе; ‖ *нынѣ*: пребыванье, осѣдлость, мѣсто, городъ, деревня, гдѣ кто живетъ; ‖ жилище, обиталище, жилье, домъ или занимаемое кѣмъ либо помѣщенье. **Жи́тельный**, **жительственый**, къ жительству отнещ. **Жи́тельствовать** гдѣ, жить или пребывать, находиться на жительствѣ. **Жи́тельствованье** ср. состоянье, пребыванье по значен. глг. **Житу́ха** ж. *пен. влд.* привольная жизнь, правное житье. *У насъ дуракамъ житуха, съ дурака нечего взять.* **Жи́торъ**, **жи́торь** м. *сиб.* общительный, обходительный человѣкъ, балагуръ, говорунъ. **Жи́торить**, балагурить, гуторить. **Жи́харь** м. *пск. смл.* житель, обыватель. ‖ *Нвг.* домохозяинъ, зажиточный хозяинъ. ‖ *Твр.* старожилъ, коренной житель. ‖ *Пск. твр.* постоялецъ; ‖ *пск. твр.* кресть, живущій одинъ, на пустоши. ‖ *Ряз.* лихой малый, удалой, плясунъ, разбитной парень; насмѣшникъ и обидчикъ. ‖ *Ол.* постѣнъ, сусѣдко, дѣдушка или домовой. **Жи́харить** *ряз.* быть лихимъ, удалымъ, молодцевать.

Жи́хать или **—ся** *твр. пск.* (жидкій?) гнуться, изгибаться, колыхаться, качаться, шататься, зыбаться. *Жердка жиха́ется. Сердце мое такъ и* **жи́хнуло**, ёкнуло, забилось, дрогнуло. **Жиховина** ж. *стар.* верея, крюкъ дверной? вѣроятно *жи́чина*, вица, коею навѣшивались простыя двери. **Жи́чина** *ряз.* вица, розга, прутъ, хворостина, хлыстъ (см. также *жито*). *Жи́чинка*, *жи́чка*, *укпл.* **Жи́чить** *ряз.* наказывать, бить, сѣчь, хлестать. **Жихля́ть** *пск. твр.* расшатывать, раскачивать.

Жи́ца ж. *ниж. арх.* **жи́цка**, **жи́чка** *прм. сиб. пск. кур.* цвѣтная шерстяная пряжа, гарусъ, особ. красный.

Жи́шка, **жи́жка** или **жи́чка** м. *твр-ост.* поросенокъ, свинка.

Жло́ктать *смл.* **жлокта́ть** *ниж.* пить жадно, локать. **Жлоктъ** м. дѣйствіе по гл., глотъ, локъ; ‖ звукъ отъ глохта или глота.

Жлу́ди м. мн. одна изъ карточныхъ мастей, желуди, кресты, трефы; ‖ *пен.* черви? **Жлуде́вый**, **жлудо́вый**, крестовый, трефовый. **Жлудо́вка**, жлудевая карта. **Жлудо́къ**, желудо́къ, желудь.

Жлу́къ м. **жлу́кто** *ор. кур.* **жлу́кта** ж. букъ для стирки бѣлья; кадка, отваръ золы, зольная вода и камни или ядра для накалки. **Жлу́ктать**, **жлу́ктить**, бучить, парить бѣлье. ‖ *Жлуктать твр.* шелушить, производя шерохъ. **Жлукте́рить** *пск.* ѣсть и чавкать про себя; **жлукте́ря**, **жлукти́ла** об. такой ѣдокъ.

Жма́кать или **жмо́кать**; **жма́кнуть** что, кого *арс. ряз.* бить, колотить, валять; ударить. **Жма́канцы** м. мн. *вят.* жмурки, извѣстн. игра. **Жма́ки** ж. мн. *смл.* отжимки, выжимки конопляныя, льняныя, изподъ масла; жмыхи, жемера́, маку́ха, избоина.

Жмарить кого, *пск.* (*жать?* *мдрс.* *шмаровать*, *шква́рить?*) бить, сѣчь, наказывать. ‖ *Жма́рить дорогою*, *пск.* удирать, итти или бѣжать прямикомъ, безъ оглядки. **Жма́рки** ж. мн. *арс.* игра о святкахъ, гдѣ парень съ дѣвкою хлопаютъ другъ друга рукою разъ за разомъ, иногда до слезъ. **Жма́риться**, **жма́ркаться** *арс.* играть въ жмарки. **Жмарь**, **жма́чки**, **жме́ня**, **жми́крома**, **жму́лька** *нпр.* см. *жать* (гнести).

Жмица ж. растеніе Blitum capitatum, боровикъ.

Жмо́тикъ м. жмикрома, скупецъ, жмыхъ, скряга.

Жму́рить, **жму́ризать**, сжимать, зажимать глаза́, закрывать ихъ вѣками; **жму́риться**, жмурить свои глаза́. *Онъ и спитъ не жмурится. Менше жмурься, такъ больше увидишь.* **Жму́ренье** ср. *длит.* **жму́рка** ж. об. дѣйствіе по значен. гл. **Жму́рки** ж. мн. *шуточ.* глаза́, талы́, баньки, бу́ркала. ‖ Игра, въ которой одинъ, съ завязаными глазами, ловитъ другихъ; жа́чки, жма́канцы *вят.* **жму́калки**, **жму́рышки** *каз.* гулючки, гулюкальцы, прятки. **Жму́ра** об. кто жмурится, по привычкѣ жмуритъ или щуритъ глаза́. ‖ *Пск.* ударъ кулакомъ по головѣ. **Жму́рикъ** *смл.* умершій, усопшій, покойникъ, *нвг.* умирашка, *арх. орл. кол.* родители. *У нихъ жмурикъ въ домѣ.*

Жмуть, **жму́чій**, **жмучь**, **жмыхи** *нпр.* см. *жать* (гнести).

Жмя́кать *пск. твр.* ѣсть, жевать или чавкать, чвакать. **Жмякъ**, **—чекъ** м. *пск.* кусокъ, ломоть. **Жмя́кала**, **жмякалка** об. жевала, чавкала, жамкала.

Жневье́, **жнея́**, **жневни́къ**, **жниво** *нпр.* см. *жать* (серпомъ).

Жо́гарка ж. пташка дубоно́съ, дубоноска, Loxia chloris.

Жогъ, **жохъ** м. въ игрѣ въ бабки, въ козны, когда копаясь подкидываютъ бабку: положенье ея ничкомъ, спинкою вверхъ.

Жокей м. *англ.* стремянный, ѣздовой за верховымъ; или ‖ ѣздовой, ѣздокъ, вершникъ на скачкахъ.

Жолвь, **жолва́стый**, **жолву́й**, **жо́(е)лудь** *нпр.* см. *желвь*.

Жолнеръ, см. *жалонъ*. **Жолни́ца** ж. желница, желтуха.

Жолна́, **жолты́шь**, **жо́лубь** *нпр.* см. *же*.

Жомъ, **жо́ма**, **жо́мкать** *нпр.* см. *жать* (гнести).

Жо́нка ж. китайское морское судно. ‖ Въ знач. бабы, см. *жена́*.

Жонкиль об. раст. Narcissus Jonquilla.

Жо́ра об. прожо́ра, обжора.

Жосты́ль м. *влд.* красная смородина, Ribes. **Жохъ**, см. *жехъ*.

Жрать, **жира́ть** что, трескать, лопать, ѣсть жадно и много. *Нѣтъ прожерливѣй утки: все жретъ. Огонь, на что нападетъ, то и жретъ. И одна корова, да жрать здорова. Жретъ, только за ушами трещитъ. Жретъ, какъ корова. Зимой все жретъ, а лѣтомъ спитъ; тѣло теплое, а крови нѣту; сѣсть на него сядешь, а съ мѣста тебя не свезетъ?* печь. **Жорма́**, **жорма́**, **жо́ромъ** *жрать*, ѣсть ненасытно. **Жранье́** ср. дѣйствіе жрущаго, пожиранье. **Жра́нки** ж. мн. *бранно*: ѣда, обѣдъ, пиръ. **Жрунъ** м. **жру́нья** ж. кто жретъ, много и жадно ѣстъ, прожера, обжера, объѣдала, не́(на)сыть.

Жре́бій м. же́ребій, *употрбл. говоря* о предметахъ возвышеныхъ.

Жрецъ м. замѣняющій священника у идолопоклонниковъ; духовное лицо не христіанскаго исповѣданья, приносящее божеству жертву; языческій священнослужитель; *арх.* іудейскій священникъ. **Жри́ца** ж. женщина, отправляющая ту же должность, по обрядамъ язычества. **Жрецо́въ**, **жри́цынъ**, ему, ей принадлежащій. **Жре́ческій**, ко жрецамъ, жри́цамъ относящійся. **Жре́чество**, званіе, должность жреца. **Жре́чествовать**,

отправлять должность жреца, служить по обряду языческому. **Жре́ти** *црк.* приносить жертву Богу. **Жри́тель** *црк.* священникъ, приносящій бескровную жертву. **Жри́ще** *ср.* идольскій жертвенникъ; и́дольница, капище, требище, кумирня, или остатки, развалины ея, мѣсто, гдѣ идольщики приносили жертву.

Жу́борить, **жу́брить** что, *влд. влгд. прм.* ѣсть съ трудомъ на одни зубы; жевать мѣшкотно, кой-какъ; || ѣсть вяло, будто не́хотя. *Старуха жубритъ краюху, не уку́ситъ.* || Грызть, лущить лакомясь. *Жубрятъ орѣхи, стручья.* || *Ол.* шамкать, говорить вяло, невнятно, либо тихо, вполголоса. **Жу́бря** *об.* беззубый, или мѣшкотно жующій, или глухо и нѣмо говорящій. **Жу́бри** *ж. мн. ярс.* зе́бри, зябры, жабры.

Жу́верка? *ж. горн.* короткая стойка, сто́ечка, бабка, подставка.

Жуга́кать или **жугу́кать**, **жугу́кнуть** *ряз.* стучать, возиться, шумѣть; кричать, звать кого; || убаюкивать дитя, прибаюкивать. *Не жугу́кай, не жугу́кни*, не шуми, молчи, нишни́. **Жу́гля** *ж. твр.* живое существо, живая тварь. *Ни жугли нѣтъ на селѣ*, никого; *ни жугли не нашелъ въ полѣ, въ лѣсу*, гов. охотникъ. См. также *жукъ, жукленокъ*; корень одинъ.

Жуда́ *ж. кур.* страхъ, ужасъ, бѣда, ну́жа. **Жу́дкій**, **жуткій**, тяжкій, трудный, мучи́тельный. См. *жучить*.

Жудѣ́ть *орл.* гудѣть, бучать, жузжать, шипѣть, шумѣть закипая. *Самоваръ жудитъ, чай скоро закипитъ. Пчела жудитъ.* **Жудъ** *м.* дѣйст. по гл. шумъ, жузжанье.

Жу́жель, **жу́желка**, **жу́желица** *ж.* жучекъ изъ семьи или разряда бѣгуновъ, скороходовъ, Carabus. *Жужелицы* тонконоги, бѣгаютъ быстро (*щелкуны* прыгаютъ, упираясь груднымъ щиткомъ или шипами его; *жуки*, толстые, горбатые; *козявки*, мягкокрылые жучки; такъ свои примѣты и у *букашекъ, таракановъ*, собств. *жуковъ* нпр.) || *Жу́желица* также пѣна, сокъ, гарь, шлакъ при плавкѣ металовъ, и гарь при перекалкѣ и ковкѣ, блестка, окалина; гарь скипѣвшаяся въ горну. **Жужга́** *ж.* или **жужгъ** *м. прм. вят.* хлѣбный червь, насѣкомое съ клопа, поѣдающее въ засуху хлѣбъ подъ корень.

Жужжа́ть, **жузжать**, издавать звукъ подобный растянутому произношенью буквы ж или з, какъ дѣлаютъ пчелы, шмели нпр. или какой слышится отъ не громкаго, слитнаго говора толпы. — **ся**, безлич. *Не жузжится пчелкѣ въ ненастье. Зажузжала муха, дожузжалась наука. Изжузжала всѣ углы. Нажузжа́ть*, нанау́шничать. *Обжузжала всѣ цвѣточки. Пожузжи, пчелка! Она промежъ себя пережузжалась. Прожузжала и полетѣла. Разжузжалась, не уймешь.* **Жузжа́нье** *ср.* дѣйст. по знч. гл. синоватый гудъ, гулъ. **Жузжа́ла** *об.* кто жужжитъ. **Жузжа́лка** *ж.* брунчалка, гудалка или буркалило. **Жужу́кать**, жузжать; || шушу́кать, шумаркать, шептать; — **ся**, шушукаться.

Жуи́ровать *фрн.* наслаждаться жизнію, веселиться свѣтскими забавами, жить весело.

Жука́ть или **жу́чить**, **жу́кнуть**, **жу́чивать** кого, турять, шугать; пугнуть, припугнуть; дать гонку, нагоняй; бранить, журить, тазать, учить, бить.

Жукъ *м.* общее названье жесткокрылыхъ насѣкомыхъ, Scarabeus. Разряды или семьи жуковъ: *жужелицы, щелкуны, долгоносики, тараканы, бѣгуны, скрыпуны, козявы, букашки, рогастики, навозники, земляники* нпр. || Небольшое, выпуклое, отдѣльное украшенье, по себѣ или на чемъ либо; нпр. выпуклый кружекъ (зеркальце) въ серебряныхъ окладахъ и оправахъ, застежка этого вида къ одеждѣ нпр. || Язвина, запа́дина, порча въ подѣлочномъ лѣсѣ, въ доскѣ. || *Мн. горн.* желѣзистая настыль, гарь, въ сереброплавильныхъ печахъ; также || куски чугуна, отдѣлившіеся въ горну или въ самодувной печи отъ крицы. || Плотн. пространство, полоска закладной оконной рамы, между подоконной доскою и рамою. || *Вят.* вотская похлебка съ мясомъ; она гуще *шида*, и не рѣдко на молокѣ. *Жуче́къ* умал. въ знач. насѣкомаго и украшенья. *Жуку нора за обычай. Подлѣ пчелки въ медокъ, а подлѣ жуки — въ навозъ. Какъ жукъ въ навозѣ копается. Зарылся, какъ жукъ въ навозъ. Только жукъ, въ навозѣ живучи, да чисто обихаживается. И у жука рогъ, да пѣтушьяго бодня не стоитъ. Въ полѣ и жукъ мясо. Выросъ нашъ жукъ съ медвѣдя! Нѣтъ, не жукъ, а жучиха! Жуки жузжатъ къ непогодѣ. Летитъ жукъ, да шумитъ: убью! гусь спросилъ: кого? теленокъ говоритъ: меня; а уточки: такъ, такъ, такъ! Попалися жу́чки въ ручки (въ боярскія ру́чки). Жу́чки въ епанечкахъ. Летитъ — воетъ, а сядетъ — землю роетъ?* жукъ. *Черный воронъ съ рогомъ, а не быкъ; о шести ногъ безъ копытъ?* жукъ. *По-бычьи мычитъ, по-медвѣжьи рычитъ, на земь падетъ, землю деретъ?* жукъ. **Жучи́на**, *жучи́ща* *м.* увел. въ знач. насѣкомаго. **Жу́чина** *ж. пост.* раковина, въ обоихъ знч. животнаго и выбоины въ чемъ. **Жу́колица**, жужелица, жучекъ. *Скотины — тараканъ, да жуколица; посуды — крестъ да пуговица; одежи — мѣшокъ да рядно.* **Жу́чка**, кличка черной собаки. || *Влд.* чернорабочій. || У камищ. выступъ закладной рамы передъ каменною закладкой. *Стоитъ теремъ, въ теремѣ ящикъ, въ ящикѣ му́чка, въ мучкѣ жучка?* изба, печь, зола, уголь. || **Жу́чки** *ж. мн.* костяная чешуя на красной рыбѣ, сидящая вдоль рядами; щитки. || Лускъ, лузгъ, шелуха попадающаяся въ крупѣ. || **Жу́чка** или **жукови́на**, **жикови́на** *стар.* и *нов.* перстень, камень или щитокъ на перстнѣ, печатальный перстень. || *Жу́ковина*, жукъ, въ знч. жу́чины, язвины. || Выпуклая раковинка, змѣиная головка, уптрбл. для украшенья поясовъ и одеждъ. || Облый, выпуклый бокъ бревна, початаго распилкою; а плоскій или початой бокъ, *запилёнокъ*. **Жу́ковина** *ж.* жукови́на, въ знач. раковинки. **Жукова́тый**, испорченый жу́ковинами, жучинами или язвинами. **Жу́кола**, **жуко́лка** *ж. нстр.* черная корова. *На свят. Вукола* (6 февр.) *телятся жуколы.* **Жукле́нокъ** *м.* малый ребенокъ. *Всѣ ушли на работу, до послѣдняго жукле́нка.* Вообще, *жукъ* и производн. его, даютъ понятіе о *жузжаніи*, о *жизни* и о *чернотѣ*: *Хожу я по топотихѣ, загляну я въ жукотиху, въ жукотихѣ топыра, грохотихою укрыта?* полъ, чело печи, дрова, печь.

Жула́нъ *м.* хищная птица изъ разряда пташекъ, Lanius collurio; сорокопудъ, L. excubitor. || *Прм. сиб.* пташка снигирь? || Зеленый чай дорогаго разбора.

Жулиться *твр.* сжиматься, ежиться, корчиться, съеживаться. **Жу́лькать** что, *прм. вят.* мять, давить, мѣсить, переминать, особн. что мокрое. *Не жулькай мякины. Жулькать бѣлье.* || Издавать мокрый звукъ, чавкать, чвакать, чмокать, чвякать. *Вода въ бахилахъ жулькаетъ.* || *Кстр.* выплескивать, выкидывать что мокрое, отчего и слышится звукъ этотъ. **Жу́ликъ** *м. влд.* чернорабочій. || *Кал. мск.* поришка, плутъ, мошенникъ, карманникъ. || *Кстр. твр.* ножикъ. **Жуль** *твр.* ножъ, ножикъ.

Жу́па *ж. стар.* селенье, деревня; курень, дымъ; || рудникъ, копь, рудокопный заводъ. **Жу́пелъ** *м.* горючая сѣра; горящая смола, жаръ и смрадъ. **Жу́пелный**, **жу́пельный**, къ сему относящ. **Жу́пелица** *ж. арх.* у́жлица, черная змѣя, живущая во мхахъ.

Жупа́нъ *м.* теплая верхняя одежда на украйнѣ, родъ охабня; || шуба, тулупъ. || *Ряз. смл.* зипунъ, простой крестьянск. кафтанъ. || *Влгд.* тяжелко, худой, рабочій кафтанъ или зипунъ, сѣрмяга. || *Ярс.* короткій кафтанъ, полукафтанье. || *Кмч.* подземная труба, для впуска воздуха въ юрту, въ кибитку, во время топки. || Родъ губернатора, правитель *жупанства* или округа, въ разныхъ

славянскихъ земляхъ. *Каковъ панъ, таковъ на немъ и жупанъ. Не жупанъ пана краситъ, а панъ жупана.* **Жупу́нъ** *ряз. тмб.* жупанъ, въ знач. зипуна, сѣрмяги.

Жупѣ́ть *ол.* пѣть пташкою. *Соловушка въ садикѣ жупитъ, возжупляетъ*, пѣс.

Жура́вль, жу́равъ, журавéль *м.* **жу́ра, жу́рка, жу́ранька, жу́рочка, жу́рушка** *умал. ино* *жеравъ, жоравъ* *нпр.* долгоногая, большая, перелетная птица семьи *цапель*, Ardea grus или Grus cinerea. Ихъ у насъ два вида, большой и малый, стеркъ, Gr. leucogeranus. **Журавликъ, журавлéнокъ**, молодой журавль. **Журавли́ха** *ж.* самка журавлиная. *И журавль тепла ищетъ. Одна у журавля дорога: на теплыя воды! Журавль прилетѣлъ, и теплынь принесъ. Стало тепло, такъ и журка прилетѣлъ; а онъ говоритъ: я принесъ! Потопъ кораблямъ, песокъ журавлямъ. Журавль не каша, ѣда не наша!* журавль встарь почитался лакомствомъ. *Не сули журавля въ годъ, а хоть синичку, да въ ротъ. Не сули журавля въ небѣ, а дай синицу въ руки. Журавли-то въ небѣ, а яйца-тѣ въ дуплѣ. Журавль ходитъ по болоту, нанимается въ работу. Перемѣрялъ журавль десятину, говоритъ: вѣрно! Пошелъ бы журавль въ мѣрщики, такъ не берутъ; а въ молотильщики не хочется. Журавль межи не знаетъ, а черезъ ступаетъ (шагаетъ). Журавль летаетъ высоко, да видитъ далеко. Хоть тресни синица, а не быть журавлемъ! Вели́ка птица журави́ца, да ма́ла птичка перепеличка. Черезъ сине море журавлиное горло?* перевесло на посудѣ. *Журавли летаютъ высоко, къ ненастью. Кто когда хочетъ, а журавль ко спасу*, т.е. отлетаетъ. *Если журавли полетятъ ко третьему спа́су, то на покровъ будетъ морозъ; а нѣтъ, то зима позже. Колесомъ доро́га!* кричатъ журавлямъ, чтобъ ихъ воротить. ‖ *Журавль*, одно изъ южныхъ созвѣздій. ‖ *Жура́вликъ, жура́вчики*, долгоносые щипчики. ‖ *Журавль, жура́въ* или **жу(а)равéцъ**, очепъ, рычагъ, перевѣсъ на бабѣ или разсохѣ, для подъема тяжестей, воды *нпр.* ‖ Ко́злы, краны, выстрѣлъ, брусъ свѣсомъ, желѣзный наугольникъ съ блокомъ, для подъема тяжестей, глаголь. *Жу́ра, жу́рка*, кличка ручнаго журавля; ‖ *пск.* кличка свиней. ‖ *Нег.* короткое, женское верхнее платье, въ родѣ крутки, шугая. **Журави́на** *ж. твр.* **журавика** *влд.* **журави́ха** *ярс.* **журавли́ха** *влгд.* **журави́ца** *ол.* кустикъ и ягода клюква, Vaccinium oxycoccus. **Журави́нина, —нка** *ж.* клюковка, одна ягодка; **журави́нникъ**, мѣсто поросшее клюквою, клюковникъ. **Журавли́ный**, къ журавлю, журавлямъ относящійся. *Журавлиная походка не нашей стати*, гордая. *Журавлиный горохъ*, растенье кормовой, мышиный горошекъ. — *носъ*, **журавли́нникъ**, герань, растенье Geranium, съ долгоносымъ плодомъ или сѣменникомъ.

Жура́нки *ж. мн. астрх. кск.* пестрые шерстяные персидскіе носки.

Жури́нъ *м.* растенье бѣлоголовникъ (а не *болиголовникъ*), Spirea palmata (digitata), донникъ-сибирскій, изъ роду таволги.

Жури́ть, жу́ривать кого, бранить, тазать, щунять, выговаривать кому, гонять. *Журить-бранить есть кому, миловать (жаловать) некому. Старый мужъ ворчитъ, журитъ, раздѣвать, разувать велитъ. Бей того, кто плачетъ, жури того, кто слушаетъ. Кукушка соловушку журитъ*, свекровь сноху. *Кого журятъ, того любятъ. Кого журю (браню, бью), того люблю.* **Журмя́** *журить*, бранить сильно, очень, или бесперечь, не давать покою. **Жури́ться**, быть журиму. ‖ *Юж.* горевать, грустить, печалиться. **Журéнье** *ср. дл.* **журба́** *ж. об.* брань, выговоръ, гонка. *Журба юж.* печаль, горе, кручина. *Журба твоя часовая, гульба моя вѣковая.* **Журли́вый**, сварливый, бранчивый, брюзгливый въ отношн. ко младшимъ. *Свекоръ журливъ, свекровь хлопотница, золовка смутьянка, деверь насмѣшникъ. Журливый да бранчивый вѣку не доживаютъ.* **Жури́ла** *об.* журливый человѣкъ.

Журна́лъ *м. фриц.* дневникъ, поденная записка. *Журналъ засѣданій*, дѣяникъ; *путевой, дорожный*, путевникъ. Протоколъ присут. мѣста тотъ же *журналъ*, но считается важнѣе, заключая въ себѣ окончательное постановленье, рѣшенье и пишется уже на основ. журнала. *Члены разбранились, и потребовали записки этого событія въ журналъ.* ‖ Повременное изданье, недѣльное, мѣсячное, выходящее по установленымъ срокамъ; сро́чникъ. **Журна́льный**, къ нему относящ. **Журнали́стъ** *м.* чиновникъ присут. мѣста ведущій журналы. ‖ Издатель, редакторъ повременнаго изданья. **Журнали́стика** *ж.* журнальная, срочная словесность.

Журница *ж.* растенье Scandix cerefolium, требула, керб(в)ель.

Журча́ть, жу́ркнуть, урчать, ворчать, издавать тихій однообразный шерохъ; говорится болѣе о шумѣ проточной воды. **Журча́нье** *ср.* состоянье или дѣйствіе по значенію глагола. **Журча́ло** *ср.* насѣкомое Bombylius.

Журъ *м. смл.* гуща, подонки; овсяный кисель; подонки или отстой конопляннаго масла.

Жу́стать *тмб. пен.* **жухто́рить** *твр. нег.* **жу́хвостить** *пск.* **жу́стерить, жу́стерлить** что, *ряз.* **жу́стрить** *ряз. твр. вор.* **жу́щерить** *ряз. пен.* ѣсть, жевать; жрать, уписывать; лакомо пережевывать. *День денской все орѣхи жущеритъ. Больной едва жущеритъ*, едва жуетъ. *Теленокъ жустритъ бѣлье*, сосетъ, жуетъ. **Жу́щерила** *об.* кто жущеритъ. **Жу́щелить** *ниж.* жевать по стариковски, какъ беззубые.

Жусти́ть что, шу́стить, шустова́ть, ровнять, гладить, полировать желѣзо, особ. ружейные стволы внутри.

Жуть *нар. кал.* очень много, множество, тма, бездна, про́пасть.

Жу́хнуть, говор. о масляныхъ краскахъ, о лакѣ, полированой вещи: тускнуть, померкать, терять видъ, лоскъ. *Картина вся зажухла и почернѣла.* ‖ О кожѣ *нпр.* корявѣть, скорузнуть.

Жучавра? *ж. сар.* сакъ, кошель на шестѣ, для очистки прорубей, колодцевъ, прудовъ *нпр.*

Жу́чить кого, бранить, тазать, журить, щунять, гонять, преслѣдѣвать; мучить, маять, гонять взадъ и впередъ; держать строго. **Жучли́вый**, охотникъ жучить. **Жу́чила** *м.* кто жучитъ. **Жу́ткій, жутко́й**, трудный, тяжкій, тягостный, несносный, мучительный, изнурительный. **Жу́тко** *нар.* тяжко, трудно, не по силамъ; страшно, опасно. **Жута́, жуда́** *ж. кур. орл.* тягота, пуда; страхъ, бѣда; уныніе, тоска; журба. **Жутъ**, *кур.* жгутъ, плеть, витень. **Жу́тить** кого, бить жутомъ, въ играхъ.

Жу́чка, жу́чина *нпр.* см. *жукъ*.

З. з. *z.*

З, буква земля, *зе*, согласная, въ русской азбукѣ осмая; въ церковной ей предыдетъ ѕ, зѣло, въ произношеніи одна и та же; она употреблялась только въ началѣ немногихъ словъ и въ счетѣ: подъ титлою ѕ означаетъ 6, шесть, а со знакомъ ѕ шесть тысячъ; з означаетъ 7, семь; ҙ семь тысячъ пир. см. А. Въ сокращеніи, З означ. западъ, у моряковъ W. *Зн.* знакъ, значитъ; *зр.* зри, смотри; *зв.* звательный падежъ.

За, прдл. съ винит. и твор. пад. ‖ Съ вин. на вопр. *куда*, показываетъ предѣлъ движенія позадъ, позади, внѣ чего. *Стань за стулъ. Солнце село за́-гору. Пойдемъ за́-море. Сѣсть за столъ.* ‖ На вопр. *за что, за кого*, показываетъ предметъ, который берутъ, за который берутся; также заступничество, причину награды либо кары. *Не держался за гриву, а за хвостъ не удержишься. Держись другъ за́-друга, а всѣ за́-Бога. Пора за дѣло. Посватай ее за меня. Стой за правду горой. За что обижаешь?* ‖ На вопр. *когда*, въ знач. до, прежде, передъ, ранѣе чего. *Убрать сѣно за погоду. За день до свадьбы*; отъ этого и нар. *зара́нѣе*. ‖ Замѣстъ или взамѣнъ; порукой. *Всѣ за одного и одинъ за всѣхъ.* ‖ На вопр. *за сколько*, показываетъ мѣру, счетъ. *Итти за́-семь верстъ киселя́ хлебать. За часъ такъ, черезъ часъ инако. Что за пудъ, то и за фунтъ*, т.е. плата по расчету, уступки нѣтъ. ‖ Съ твор. пад. на вопр. *гдѣ, за кѣмъ, за чѣмъ*, показываетъ пребываніе позадъ и внѣ чего; слѣдованье, погоню; занятіе, упражненье; принадлежность, присвоеніе; причину, поѣху. *За́-моремъ телушка полушка, да рубль перевозу. Звонки бубны за горами. За мухой съ обухомъ не угоняться. За мною, ребята! Собака за зайцемъ, а заяцъ за волей*, т.е. гоняется. *Пошелъ за дѣломъ, а воротился съ бездѣльемъ. Итти за водою, за грибами*, правильнѣе *по́ воду, по грибы. И за дѣтьми ходи, и за хозяйствомъ приглядывай. День денской за писмомъ, да за бумагами*, т.е. сидитъ. *Сидѣть за столомъ*, кромѣ прямаго смысла, значитъ также обѣдать, ужинать. *За чѣмъ* или *за кѣмъ дѣло стало? За кѣмъ очередь? У него, ни за собой, ни за женой*, т.е. нѣтъ ничего. *За кѣмъ подрядъ остался? За нимъ водится грѣшокъ. За мною, за тобою*, о долгахъ, деньгахъ, *считай за мною, запиши за нимъ. За потѣхою и дѣла не помнитъ. За вѣтромъ ничего не слыхать. За негодностію брошены. За старостію уволенъ. Итого, за расходомъ, въ приходѣ столько-то.* ‖ Послѣ вопросительнаго *что, что за*, знач. какой, откуда, отчего, съ нар. имен. *Что за шумъ, а драки нѣтъ? Что за притча! что за толпа? Что за то́лки у васъ?* Въ оборотѣ: *выйти за́мужъ*, имен. или сокращен. вин. пад. ‖ *На западѣ*, пск. смл. съ вин. пад. выражаетъ сравн. степ., чѣмъ, нежели. *Моя шуба лучше за твою*, им. твоей или чѣмъ твоя. ‖ *На югѣ*, вор. морс. съ вин. и твор. пад. употр. вм. прдл. по, при. *Это было за губернатора N*, при немъ. *За отца моего было то и то, еще при жизни его. Я соскучился за вами*, по васъ. ‖ *Въ пск.* слышно *за*, вм. заправду? въ самомъ дѣлѣ? неужли? ‖ Соединенно съ др. прдл. *за* ставится послѣднимъ, сохраняя свои падежи, или подчиняясь другому предлогу. *Изза тебя, изза тобою*; *изза угла*; иногда же впереди: *заподрядить, запримѣтить*. ‖ Слитно, значенье прдл. *за* весма различно; онъ выражаетъ, начало чего: *заговорить, заиграть*; конецъ: *заснуть, завянуть, забить*; нахожденье позади чего: *затынный, за́городный*; уплату, раздѣлку: *заплатить, заверстать, зачесть*; покрытіе: *закрыть, засы́пать, завалить* пир. *Запи́ть* знч. начать пить, пьянствовать, и выпить послѣ чего. Нарѣдка *за* сдваивается, или приставляется самтретей: *заза́стить свѣтъ*; *попризадуматься. Хлѣбъ за брюхомъ не ходитъ. Дочку сватать, за матушкой волочиться. За худо примись, а худо за тебя. Держись за сошеньку, за кривую ноженьку. За бѣлы руки принимали, за столы бѣлодубовы сажали, за скатерти браныя, за яства сахарныя, за питья медвяныя. Посади дурака за столъ, онъ и ноги на столъ. Онъ не пьетъ, а только за ухо (за́-ворот) льетъ. За глаза и про царя говорятъ. За чужой головой ино легче жить, да тошнѣе. За чужой головой, поливай* (масломъ) *какъ водой!* чужаго беречъ нечего. *Кинь передъ собою, найдешь за собою*, говор. о запасѣ и объ одолженіи, услугѣ. *Лежитъ на боку, да глядитъ за рѣку. За лѣсомъ видитъ, а подъ лѣсомъ нѣтъ* (подъ носомъ не видитъ). *День за́-день* (день ото дня, день по дню), *а къ смерти ближе* (а отъ смерти не дальше). *Что жъ дружекъ, когда должекъ? «Да за мною.» Проигралъ, не спорю: пиши за мною. За тобой и города́-ть стоятъ*, насмѣшливо. *Ино и за-неволю слово молвится. Ни за́-что, ни про́-что. Не плюй за окно, зубы болѣть станутъ. За моремъ теплѣе, а у насъ свѣтлѣе* (веселѣе). *Якимъ простота: рукавицы за́поясомъ, а другихъ ищетъ! Поѣхалъ за́ море теленкомъ, воротился бычкомъ. Умъ за́-моремъ, а смерть за́-воротомъ. У насъ и баба за-урядъ въ рекруты идетъ. Живетъ и печеное тѣсто за хлѣба мѣсто. Быть съ кѣмъ за одно. А что просишь за Москву?* спросилъ богатый мужикъ, и полѣзъ за пазуху.

Заавоськать, заавóсьничать, стать или начать надѣяться на авось. — **ся**, забыться, превзойти мѣру, дѣлая все наудачу.

Заалякать разг. заговорить картаво, нѣмо, невнятно.

Заалка́ть, взалкать, захотѣть ѣсть. **Заа́лчничать**, начать быть алчнымъ, зажадничать.

Заалты́ничать, стать или начать алтынничать.

Заалы́рить или **заалы́рничать**, стать алырить, жеманничать.

Заалѣ́ть, начать алѣть, начать принимать алый цвѣтъ. — **ся**, стать алѣться, начать появляться алому предмету.

Заамво́нный, находящійся или происходящій позади амвона.

Заами́нить что, завершить, закончить, порѣшить или укрѣпить.

Заарендо́вывать, заарендова́ть что, брать что въ аренду.

Зааресто́вывать, заарестова́ть кого, что, брать подъ стражу, подъ присмотръ, налагать запрещенье; задержать, арестовать.

Заатла́шивать, заатла́сить что, лощить, наводить атласный лоскъ; ‖ о шелковой не атласистой ткани: заносить, затаскать, засалить. — **ся**, залощиться; засалиться отъ носки.

Заатука́ть, начать атукать, стать травить зайца, кричать *ату́-сю!* — **ся**, забыться атукая, или ‖ выбиться изъ силъ атукая.

Зааука́ть, начать ау́кать, стать кричать *ау, ау!* **Зааука́ться**, забыться или умаяться ау́кая.

Заахáльничать, стать буянить; начать вести себя нагленомъ.

Заа́хать, начать ахать, отъ изумленья либо отъ иного чувства.

Забабе́нникъ м. бабичъ, волохита, бабій-хвостъ.

Забавля́ть, заба́вить кого, чѣмъ, пріятно занимать, не давать скучать, увеселять, тѣшить, потѣшать; занимать игрушкой,

пустяками; — **ся**, увеселяться, тѣшиться, заниматься чѣмъ для одной потѣхи, ради скуки, для отдыха или отъ бездѣлья. *Позабавить, раззабавить кого. Прозабавился весь вечеръ.* || *Забáвить*, — *ся* *смл. пск.* замѣшкать, — ся, бáвиться гдѣ, *мирск.* забари́ться. **Забавлéнье** ср. *дл.* **забáва** ж. об. дѣйст. по гл. *на ть и на ся.* || *Забава*, пріятное упражненье, занятіе скуки ради, игрушка, увеселенье, потѣха, и самый предметъ, забаву доставляющій. *Забáвка, забавочка, — вушка*, *умал.* **забавýшка**, дѣтская игрушка. **Забавýша** об. бавýша, мѣшкотный, вялый челов. **Забави́ще** ср. и́грище, потѣшка, зрѣлище всякаго рода, для потѣхи, театръ. *У нашего молодца нѣтъ забавамъ конца.* **Забáвный**, забавляющій, доставляющій забаву, потѣшный; смѣшной, или странный, чудный. **Забаýщій** *каз. ниж.* забавный, затѣйливый, распотѣшный. *Забавно дитятко на рогожкѣ рожено.* **Забáвчивый**, склонный къ забавамъ и не причудливый, кого легко всѣмъ занять и забавить. **Забáвистый**, охочій до забавъ, но требовательный, взыскательный, разборчивый. **Забáвность**, потѣшность, свойство, принадлежность всего что забавно. **Забáвчивость** ж. свойство забавчиваго. **Забáвникъ** м. — **ница**, **забавýха** ж. кто умѣетъ забавлять, потѣшникъ, шутникъ, балагуръ; смѣшной, странный человѣкъ. **Забáвщикъ** м. — **щица** ж. забавникъ какбы по ремеслу. **Забáвничій** м. *шутч.* званіе завѣдывающаго потѣхами, забавами, при какомъ либо лицѣ, или общественными увеселеніями. **Забáвничать**, быть забавникомъ. *Забавляютъ ребенка, а забавничаютъ, потѣшая взрослыхъ.* **Забáвничанье** ср. дѣйствіе по знач. гл. *И забавничаньемъ люди берутъ.*

Забáгривать, **забáгрить** что, поймать на багоръ, захватить багромъ; *особ.* о ловлѣ рыбы на р. Уралѣ. — **ся**, быть забагриваему; || попасть самому на крюкъ, зацѣпиться за что либо. **Забáгриванье** ср. *длит.* **забáгренье** *окич.* дѣйствіе по гл.

Забагровѣ́ть, начать багровѣть, стать покрываться багровымъ цвѣтомъ. — **ся**, начать появляться въ виду, *гов.* о багровомъ предметѣ. **Забагря́нѣть**, становиться багрянымъ.

Забажáть, **забажи́ть** что, чего, *влгд. кстр.* захотѣть, сильно пожелать. *Ему* **забажи́лось** *клюквы*, *безлично*, захотѣлось. **Забажáный** *влгд.* милый, дорогóй, желанный.

Забазáнить, **забазлáнить** *твр. кстр. влгд. прм.* стать базанить, закричать, заревѣть. **Забазлáть** *прм.* то же; заревѣть, завыть, завопить. || *Влд. пен.* утратить что либо, затерять, запропасти́ть.

Забазгáльничать *пен.* задурить, заповѣсничать.

Забáйкать, **забаю́кать** ребенка, усыпить, укачать.

Забáи(я)ть, стать баять, заговорить; || кого, занять, забавить.

Забаклýшничать, стать баклушить, начать шататься праздно. — **ся**, привыкнуть шататься, отбиться вовсе отъ дѣла.

Забакýлить *кстр.* заговорить, начать говорить. — **ся**, заговориться, закаля́каться, заболтаться.

Забалабóнить, начать балабонить, звонить, стучать, бренчать, или стать болтать вздоръ.

Забалагýрить, начать балагурить; || — кого, заговорить, надоѣсть кому балагурствомъ или задержать кого балагуря. — **ся**, заговориться или заболтаться, забесѣдоваться, закаля́каться. **Забалáкать**, заговорить или заболтать; — **ся**, заболтаться.

Забаламýчивать, **забаламýтить**, замутить людей, засмутничать, засмутья́нить, засплетничать, быть зачинщикомъ смутъ, беспокойствъ, ссоры. — **ся**, взбаламутиться.

Забáливать, **заболѣ́ть**, о какой либо части тѣла: начать болѣть, разбаливаться. *Что-то зубы забáливаютъ* (отъ *болѣть, болитъ*, а не *болѣетъ*). **Забáливанье** ср. *длит.* состоянье по гл. **Заболѣвáть**, **заболѣ́ть**, занемогать, стать разнемогаться, становиться хворымъ, захварывать. *Много народу заболѣваетъ отъ дурной пищи* (отъ *болѣть, болѣетъ*). **Заболѣ́ніе** *окн.* состоянье заболѣвшаго человѣка. **Заболѣ́лый**, заболѣвшій, больной. **Забóльчивый**, хилый, хвороватый, часто болѣющій. **Зáбольно** *нар. мск.* завидно, досадно на людей глядя.

Забалóвывать, **забаловáть**, стать баловать, начать шалить, дурить; || заигрывать. || — что, испортить шалючи. *Забаловали ножъ такъ, что хоть брось.* **Забаловáться**, избаловаться, предаться вовсе бездѣлью, дурачествамъ. **Забалýй** м. шалунъ, баловникъ. || *Сиб.* пиво, брага. **Забалóвка** ж. дѣйствіе того, кто первый начинаетъ шалить. *Твоя забаловка всѣхъ мутитъ.*

Забалáндать, **завалáндать**, забаклушничать, начать шляться, шататься безъ пути. — **ся**, исповѣсничаться.

Забалотирóвывать, **забалотировáть** кого, что, зашаровать, оставить за выборомъ, накидать черняковъ, прокатить на вороныхъ. **Забалотирóвываться**, быть забалотирóвану.

Забáлтывать, **заболтáть**, начинать болтать, въ знач. говорить и || мѣсить. *Заболтáть мѣсиво*, кончить заболтку. — **ся**, заговáриваться, заговориться; || начать болтаться, колебаться; || быть заболтану или замѣшану. *Заболтáлась я вечоръ, туда сюда, по хозяйству, не поспѣла и къ вечернѣ*, т. е. захлопоталась. **Забáлтыванье** ср. *дл.* **заболтáніе** *ок.* **забóлтка** ж. об. дѣйст. по гл. въ знач. дѣлать мѣсиво, болтушку; || *забóлтка* также что заболтано, болтушка. **Забóлтчивый**, болтливый, кто легко забалтывается, разиня. **Забóлтчивость**, свойство заболтчиваго. **Забóлта** об. **зáболтень** м. *нег.* шатунъ, висляй, праздный. **Заболтыхáться**, заболтаться, начать болтаться взадъ и впередъ, *особ.* о жидкости.

Забаля́сничать, начать шутить, балясничать. — **ся**, зашутиться, забалагуриться, забыться балясничая.

Забáндать что, *пск.* замарать, запачкать, загваздать; — **ся**, замараться, выпачкаться. || Замѣшкаться по женскому хозяйству, около печи, посуды, бѣлья *нар.* **Забандýха** ж. *мул.* затрещина, уховертка, заушина, ударъ кулакомъ въ голову.

Забарабáнить, начать бить въ барабанъ, или стучать по чемъ. *Со злости забарабанилъ руками и ногами.* — **ся**, барабанить долго, забывая все прочее.

Забарáбать, **забарáблить** *каз. вят.* начать рыться въ чемъ; || — что, захватить, заграбить. **Забарáбóшить** *ряз.* взбудоражить, начать подымать суматоху, тревогу.

Забарантовáть *скотъ*, *орнб. сиб.* отбить, захватить наѣздомъ.

Забарáхтаться, начать барахтаться, забиться руками и ногами.

Забарбáчило *кстр. волжс.* защемило, засосало, затянуло, заѣло; *особ. гов.* о веревкѣ: снасть засѣла, заѣла, захрясла.

Забáриться, **забáрчиться**, стать прикидываться бариномъ, знатью; зазнаться. **Забáрничать**, стать жить по-барски, держаться на барскій ладъ. **Забари́ться** *кур. вор.* забавиться гдѣ, замедлиться, замѣшкаться, засѣсть. **Забáрствовать**, зажить бариномъ, паномъ.

Забарóнить, принять видъ знатнаго барина, вопреки рода и состоянія. — **ся**, зазнаться.

Забары́шничать, начать барышничать.

Забаси́ть, начать басить, пѣть басомъ. || *Сѣв. вост.* стать щеголять, рядиться, франтить. См. *басá*.

Забасовáть *юж.* о лошадяхъ, забодриться, заиграть, затóпать.

Забастóвывать, **забастовáть**, *итал.* закончить, пошабашить, перестать; *говор.* болѣе въ азартной картежной игрѣ.

Забасурмáниться, **забасурмáнѣть**, обасурманиться, загрязнуть въ басурманствѣ.

Забатовáть *коней*, спутать особымъ родомъ, см. *батовáть*.

Забатра́чить кого, взять, напать въ батраки, въ работники къ дому. **—ся**, наняться въ батраки.
Забаўтникъ м. — **ница** ж. забавникъ, балагуръ, краснобай, **забаўтный**, **забаўщій** *человѣкъ*.
Забахва́лить, начать бахвалить, хвалиться. — **ся**, забыться вовсе въ самохвальствѣ.
Забахо́риться, заговориться, заболтаться, закалякаться.
Забахро́миться, о кромкѣ ткани высыпаться, стать бахромкой.
Заба́чить *разг. вят.* забахо́рить, заговорить. ‖ *Южн. зап.* увида(ѣ)ть. ‖ *Иск.* заговорить одно и то же? **— ся** *иск.* позаботиться?
Забашма́чничать, начать башмачничать.
Забаю́кивать, **забаю́кать**, начать баюкать; — кого, убаю́кивать, забаю́кать, укачивать, усыплять ребенка. ‖ *Успокаивать, усыплять кого лестью и обманомъ.
Заба́ять, забаить, заговорить, начать бесѣду. **—ся**, заговориться, закалякаться, заболтаться.
Забве́нье ср. забытіе, запамятованье; ‖ беспамятство. *Впасть въ забвенье. Предать что забвенью.* **Забве́нный**, забытый, позабытый, о комъ, о чемъ не помнятъ; *бол. гов.* *незабвенный*.
За́бедры ж. мн. у челов. заплечье, крестецъ, поясница, закукры, закорточки, крюжини; ‖ крестецъ конскій, крупъ, мѣсто позадъ сѣдла. *Взять кого въ забедры, на забедры*, посадить за себя на коня. *Пѣхота пошла на забедрахъ у конницы.* **Забедёрникъ** м. шуточ. прозванье пѣшихъ казаковъ. **Забедёрный**, **забе́дреный**, находящійся позади бедръ.
Забезбо́жничать, стать, начать быть безбожникомъ.
Забезве́трѣть, заштилѣть, обезвѣтрѣть; говорится о парусномъ суднѣ, о вѣтреной мельницѣ.
Забездо́ждѣть, быть надолго безъ дождей, въ засухѣ.
Забездýшничать, начать быть бездушнымъ.
Забездѣ́льничать, начать бездѣльничать.
Забеззако́нничать, начать беззаконничать.
Забезлѣ́сѣть, о странѣ, обезлѣсѣть надолго, обратиться въ степь.
Забезмо́зглѣть, заматорѣть, закоснѣть въ безмозглости, въ глупости или тупоумiи.
Забезмужѣ́ть, остаться безъ мужа, обезмужѣть, по отлучкѣ его.
Забезсу́дить кого, осудить крѣпко.
Забезу́мствовать, начать жить, дѣлать безумно, безразсудно.
Забеленѣ́ться, взбеленниться.
Забелентря́сить, **— сничать**, *арм.* забалясничать.
Забельши́ть *вещь, тмб. тул. ряз. кстр.* нѣхотя запрятать, запропастить, затуторить, заподѣвать, засунуть, заложить, прибрать не помня куда, спрятать что и самъ не найдешь. ‖ Растратить или извести, промотать. *Не забыльшилъ ли? Забе(и)льшило въ умъ, въ голову*, захлеснуло, запало, захрясло, забылось.
Заберега́ть, **забере́чь** кого, *иск.* угощать, принять хорошо, гостепріимно; употчивать. **За́берешь** м. бере́жь или бе́режь. *У него дени въ забережи*, спрятаны, сохранны.
За́берегъ м. *арх.* **забере́жникъ** *сиб.* ледъ настывающій у береговъ въ заморозки; закра́ины. **За́берега** ж. или **за́береги** мн. об. берегъ, но не по землѣ, а по водѣ; прибрежная вода; ‖ вода, выступающая въ прибыль у береговъ поверхъ льда, на́ледь, наслудь, наслузь, на́стыль; ‖ забережъ, береговой ледъ; ‖ *вят. сиб.* низкій, луговой берегъ, займище, поемы, поёма. **За́бережины** ж. мн. *арм.* **забере́жники** м. *сиб.* забережникъ, въ знач. берегового льда, особ. осенняго. **За́бережь** м. *пск.* прибережье по водѣ, гдѣ начинается глубина. **За́бережье** ср. все пространство бе́рега, отъ высшей до нисшей воды, отъ высшихъ до нисшихъ заполосковъ; ‖ *арх.* пространство бе́рега, обнажаемое отъ уровня прилива до уровня отлива. ‖ За́плескъ, низменный, омываемый берегъ, подъ кручей. *Дорога идетъ забережьемъ. Теперь за́бережьемъ не пропдешь, все по́като.* **За́бережный**, къ за́берегамъ или къ за́бережью относящійся.
Забереме́нѣть, сдѣлаться беременною.
Забере́стить *горшокъ*, повить берестой.
Забеспа́мятѣть, обеспамятѣть надолго или совсѣмъ, надолго.
Забеспоко́иться, стать безпокоиться, начать тревожиться.
Забеспу́тствовать, **—пу́тничать**, стать, начать жить безпутно.
Забесчи́нствовать, **— чи́нничать**, начать бесчинствовать.
Забесѣ́довать съ кѣмъ, начать говорить, стать бесѣдовать. **—ся**, засидѣться, заговориться. **Забесѣ́дный**, во время бесѣды происходящій. *Забесѣдный кубокъ слаще.*
Забива́ть, **заби́ть** что, куда, во что, чѣмъ; вбивать, вколачивать, заколачивать, вгонять. *Забивать гвоздь, колъ. Забить паз, щели.* ‖ Засорить частымъ употребленьемъ, о гребнѣ, бердѣ *напр.* ‖ *Забить* кого, куда, *куп.* заслать, загнать далеко. ‖ Замучить побоями, притупить умственныя способности. *Бѣдняка совсѣмъ забили, со свѣту сживаютъ. Онъ забитъ, а отъ природы не глупъ.* ‖ Начать бить. *Забить сполохъ, тревогу. Онъ себѣ забилъ въ голову*, упрямо вѣрить. *Забить тропу*, *арх.* протоптать, проторить. *Забить калѣду* или *къ калядѣ*, *смл.* убить или зарѣзать къ рождеству скотину, особ. свинью. *Забѣенное мясо*, *сиб.* глухое, гдѣ мало жилы. *Въ брюхо, хоть лапоть забей.* **— ся**, быть забиваему, заколачиваться; ‖ о трубкѣ или тѣсномъ пространствѣ: засориться; ‖ залѣзать куда, прятаться; ‖ начать биться, дрожать, порываться, метаться. *Гвоздь забивается по самую шляпку. Пазы забиваются конопатью. У него волоса забились грязью. Забьется въ людскую, и сидитъ тамъ. Забилось мое ретиво́ сердце. Иташка въ клѣткѣ забилась. Забился, какъ колосъ въ волосъ (что репей въ шерсть). Забился, какъ колырь въ колоду. Ѣшь не наѣдайся, пей не напивайся, впередъ не забивайся, въ середину не мѣшайся, назади не оставайся.* **Забива́нье** ср. дист. **забива́ніе** одинъ **забива́** ж. *забойка*, *забой* м. об. дѣйст. по знач. гл. въ смыслѣ заколачиванья, загонки ударами. ‖ *Забивка* также и то, чѣмъ скважина забивается, затычка, пеньку или мохъ *напр.* ‖ *Забой* *напр.* см. на своемъ мѣстѣ. **Забивно́й**, **забивочный**, къ забивкѣ относящійся. *Забивной молотъ, клинъ, мохъ напр.* **Забива́чивый**, легко забивающійся по что, сорный; ‖ охочій забиваться, уходить, прятаться, пропадать. **Забива́чивость** ж. свойство вещи, предмета, легко по что либо забивающагося. **Забива́щикъ** м. **—щица** ж. кто забиваетъ чѣмъ, что либо. **Забива́ла** м. то же. *Забивалка*, шуточ. чѣмъ забиваютъ.
Забидный, **за́бидный**, заобидный или за́бѣдный *влд. кстр.* обидный, притѣснительный, досадный. **Забидчивый**, о челов. часто обижающій, самоуправный; о дѣлѣ: обидный. **Забидчикъ** м. **—чица** ж. обидчикъ, притѣснитель. **Забидящій** *прм. прх.* къ обидчику или обидѣ относящійся; иногда въ видѣ сщ. обидчикъ. *Богъ судья забидящимъ. Забидящій молебенъ*, молебенъ о помощи противу обидчиковъ, особ. объ отысканіи покражи, для чего ставится къ паникадилу *забидяща свѣча*, или *свѣча на забидящаго*. **Забижа́ть**, **забиде́ть** кого, обижать, обидѣть; *гов.* и *забиждать*, *нвг. гов.* и *обижда*.
Забира́ть, **забра́ть**, **забира́ть** что, о челов. брать все или много; ‖ о снарядѣ: захватывать, зацѣплять, врѣзываться; ‖ перегораживать, загораживать, городить заборъ, перегородку, класть или ставить жерди, доски или бревна въ пазъ. ‖ О свадебьи, о хмѣльномъ, разбирать, стать дѣйствовать. ‖ *Иск.* занять чѣмъ, запростать, загромоздить. *Зимой у насъ верхняя изба забрана, а лѣтомъ нижняя, сами переходимъ наверхъ. Забирай*

свое, да убирайся. Я чужаго не забирывалъ. Онъ забралъ жалованье, взялъ впередъ. *Забирать въ счетъ, въ долгъ*, должать за припасы. *Рубанокъ тупъ, не забираетъ. Соха мелко забираетъ. Хмель забираетъ; охота меня забираетъ на то и то*, одолѣваетъ, проникаетъ. *Забрало его за живое. Больно вправо забираешь*, иди или держи лѣвѣе. *Якорь забралъ. Пустяковъ въ голову не забирай. Забрать закромы*, за(от)городить. *Забери перегородку досками въ пазъ. Заколъ забранъ. Забери свѣденья. Въ одну охапку всего не заберешь. Забрать лѣто*, *арх.* о скотѣ, тучнѣть, отъѣдаться на паствѣ. *Забрало Фоку съ лѣваго боку.* **Забира́ться, забра́ться**, запасаться; || брать въ долгъ; || заходить куда, залѣзать; || быть забираему. *Купцы забрались товарами на ярмаркѣ. Портной забрался работою. Ты забираться забираешься въ лавочкахъ, а платить не думаешь. Судно забирается*, идетъ круто къ вѣтру или противъ теченья. *Забраться на чердакъ, въ погребъ. Не на свое мѣсто забрался*, залѣзъ, затесался. *Припасы забирались отъ жителей, съ выдачей ярлыковъ для платежа. Промежки клѣтокъ забираются досками. Забирать рѣчку*, ставить забойку, заколъ, учугъ, язъ, заязокъ. *Позабралъ, призабралъ, попризабралъ всѣхъ въ руки. Позабрался*, набралъ много, лишку. **Забира́нье** ср. длит. **забра́нье** окич. **заби́ръ** или **забо́ръ** м. **заби́рка, забо́рка** ж. об. дѣйст. по знач. гл. || *Забо́ръ* также что забрано, взято вдолгъ. *У тебя, за тобой рубль въ заборѣ*; || ограда, чѣмъ дворъ или мѣсто забрано, обнесено, огорожено. *Заборъ* забирается изъ досокъ, пластиннику или жердей, изъ **забо́рника** м. соб.; жердяной, *прясельникъ, городьба*; огорожа стойкомъ, *тынъ, частоколъ, палисадникъ*; плетеная, изъ хворосту по кольямъ, *плетень*; битая земляная, или кладеная каменная, *стѣна*; изъ кустарника, *саженая, живая изгородь*. || *Забо́рка*, *свѣ.* *за́борка*, перегородка въ избѣ. *Забо́рецъ* умал. въ знч. долга и тына; *забо́рикъ, забо́рчикъ*, въ знч. тына, ограды; *забо́ришка* униз. въ обоихъ знч. *забо́рища* увел. въ знч. ограды. *Гдѣ заборъ, тутъ и воръ*, на дрова. *Безъ забора, безъ запора не уйдешь отъ вора. На дворъ, черезъ заборъ; а въ тюрму дверми́. Гдѣ заборъ, тамъ и дворъ, гдѣ щель, тамъ и постель. Губы да зубы, два забора: а у́держу нѣтъ! Пиши долгъ на заборъ: заборъ упадетъ, и долгъ пропадетъ!* **Забо́ра** ж. *юж.* переборъ, перекатъ, сарма́, шивера, порожекъ въ рѣкѣ. **Забра́ло** ср. подъемная рѣшеточка впереди шлема, для лица; лични́къ, нали́чникъ. **Заби́рный** *рукавъ*, кишка насоса, которымъ вода набирается изъ водоема и вливается въ насосъ; другой рукавъ пожарной трубы *по(за)ливной. Заби́рный счетъ*, тому, что забрано въ долгъ. *Заби́рный, забо́рный коготь*, у ловчихъ птицъ, шпора, бодецъ. **Заби́рчивый** *человѣкъ*, много забирающій вдолгъ; *рукавъ*, много всасывающій. **Заби́рчивость** ж. свойство забирчиваго. **Забира́тель** м. **—ница** ж. **заби́рщикъ** м. **—щица** ж. **забо́рщикъ, — щица**, кто что либо забираетъ; || обычный покупатель, давалецъ (нѣм. Kunde). *Это нашъ старый заборщикъ.* || *Забо́рщикъ* *свѣ.* зако́льный, учужный, ур-казч. водолазъ, на комъ отвѣтъ за исправность забора въ рѣкѣ, закола, учуга. **Забира́ла** м. **забиру́ша, забиру́(о́)ха** об. то же, укорно; хапала, грабитель. || *Забира́ла*, *смл.* собирающій въ мѣшокъ припасы, при щедрованьи, колядованьи (*); мѣхопо́ша. || *Забируха*, *вят.* раст. Potentilla argentea, червичникъ, червечникъ, червецъ, червивка или червивая, железникъ, грабликъ, молка, улабникъ, пятилистникъ, собачка. || Раст. Sedum purpurascens. **Забери́ха**, добрая водка, крѣпкая. **Забира́тельный**, забирный, къ забиранью относящійся. *Играть въ* **забира́шки**, шуточ. дѣлать поборы, брать взятки. **Забиро́шничать** *твр.* *пск.* грабить, присваивать себѣ чужое. **Забо́рный**, къ забору и забиранью относящійся. *Забо́рная жердь* или **забо́рина** ж. или собир. *забо́рникъ. Забо́рная книжка*, куда пишутся взятые вдолгъ припасы. *Забо́рный коготь*, бодецъ у ловчихъ птицъ. **Забо́рная** с. ж. *смл.* праздничная, тонкая крестьянская рубаха. **Забо́ристый**, цѣпкій, привязчивый; || крѣпкій, острый, пьяный. *Онъ забористо пишетъ*, заманчиво, занимательно. *Вино да табакъ забористы. Забористый насосъ. Желѣзо глупо, а тѣло забористо*, о бритьѣ. *Хорошъ напѣвъ, да забориста и пѣсня.*

Забирю́лить кого? *твр.* разсердить, раздосадовать (сомнительно).

Забичева́ть кого, засѣчь; **—ся**, засѣчься, замучить себя.

Забія́чить, затѣвать ссору, драку, задориться, самовольничать, буянить, буйствовать съ товарищами. *Позабіячить немного. Назабіячить довольно; назабіячиться вволю. Дозабіячиться до чего. Позабіячился вовсе. Прозабіячилъ всю ночь.* **Забія́ка** об. кто забіячитъ. **Забія́чка** ж. то же. **Забія́чество** ср. дѣла́, поступки забіяки. **Забія́чный**, забіякѣ свойственный, къ забіячеству относящ. **Забія́чливый**, склонный къ забіячеству. **Забія́чность** или **забія́чливость** ж. свойство забіяки, забіячливаго.

Заблаговре́менный, своевременный, предварительный, предупредительный; устроеный, сдѣланый въ предвидѣніи надобности. *Заблаговре́менно* нар. во́время, напередъ, загода́ или зача́сно.

Забла́говѣстить, стать, начать благовѣстить.

Заблагоде́нствовать, зажить благоденствуя.

Заблагоразсу́дить, признать нужнымъ, должнымъ, полезнымъ. *Ему* **заблагоразсу́дилось**, такъ разсудилось, захотѣлось, вздумалось; онъ, по волѣ своей, призналъ нужнымъ, полезнымъ.

Заблаже́нствовать, зажить счастливо, начать блаженствовать.

Заблажи́ть, стать блажить, дурить, сумасбродить, проказить.

Забле́вывать, заблева́ть что, наблевать на что. **—ся**, стрд. и возв. по смыслу речи. **Забле́вываньe** ср. длит. **заблева́нье** окич. **забле́вка** ж. об. дѣйст. по знач. гл.

Забле́кнуть, завянуть, засохнуть; о растен. пожелкнуть, опустить листья, заклекнуть; о челов. захилѣть, захирѣть. **Забле́клый**, заблекшій, вялый. **Забле́клость** ж. состояніе блеклаго.

Заблестѣ́ть, заблиста́ть, стать издавать блескъ; *блистать* выражаетъ большую степень блеска, свѣтъ самостоятельный. **За́блесты** м. мн. **за́блестки** ж. мн. блескъ солнечнаго или луннаго свѣта на водѣ или на волнахъ. **Заблесни́ть**, начать блеснить; || кого: о(за)слѣпить блескомъ. *Меня заблеснило вешнимъ снѣгомъ.* *Богатство не заблеснитъ меня.*

Заблея́ть *пск.* **заблекота́ть**, объ овцахъ, стать, начать блеять.

Заблоши́ть или **заблошни́ть** что, населить блохами; **— ся**, объ одежѣ, комнатѣ, содержаться въ неопрятности, наполниться блохами; о человѣкѣ: набраться блохъ; || *попасть въ дурное общество и перенять все дурное.

Заблужда́ть или *смл. вор.* **заблука́ть**, начать блуждать, стать бродить, скитаться, въ знач. переносномъ. **Заблужда́ться** въ чемъ, ошибаться, погрѣшать, имѣть ложное мнѣнье или понятіе. **Заблуди́ть**, начать блудить, шалить, проказить, или начать сбиваться съ пути́. Слово это считаютъ непристойнымъ, и въ послѣднемъ значеніи говорятъ: заплутать; а вм. **заблуди́ться**, сбиться съ пути, свихнуть съ дороги, заплутаться, *юж. изаяд.* **заблукаться**. *Не ходи отъ стола кругомъ* (т.е. въ противную сторону, а назадъ, откуда зашелъ), *заблудишься*, повѣрье. **Заблужде́нье** ср. ошибочное мнѣнье, ложное понятіе, погрѣшительная увѣреность въ чемъ. *Упрямаго трудно вывести изъ заблужденья.* **Заблу́дшій, — ся**, совратившійся съ прямаго и должнаго пути, въ прям. и переносн. знач. плутающій, заплутавшійся. **Заблуши́ть** *смл.* занести, заговорить чужь.

(*) Если мы пишемъ: *при колядованіи*, почему же не писать: *при колядованьи?*

Заблю́дникъ м. ов. судница, посудникъ, полка, полица для посуды.

Забобо́ны м. мн. **забобо́нщина** ж. вздоръ, пустяки, нисенитница; враки, вздорные слухи и вѣсти, особ. сулящіе разныхъ благъ. *Вѣрь забобонамъ.* **Забобо́нный**, къ нелѣпостямъ, сулящимъ что либо, относящійся. *Забобо́нный* или *забубе́нный человѣкъ, головушка*, разгульный. См. также *забубенный*.

Забогатѣ́ть, разжиться, стать богатѣть, начать наживать добро.

Забода́ть, **забодну́ть** кого, забутыскать, запырять, забрюшить, забрухать, убить или сильно избить рогами; || заколоть вилами. **Забода́нье** ср. дѣйствіе по гл. **Забода́ться**, забодать другъ друга; || начать бодаться. **Забоде́ный**, забо́даный; заколотый.

Забожи́ть что, *ниж.* присвоить неправою божбою, гдѣ нѣтъ уликъ. *Занялъ, да забожилъ, и пропали мои денежки. Забоже́ное ребромъ (бокомъ) выпретъ.* **Забожи́ться**, начать божиться, стать клясться. *Хоть забожись, такъ не повѣрю!*

Забожѣ́лось кому, *бзлч. кстр.* забажи́лось, смерть захотѣлось.

Забо́й м. забитіе, забивка, какъ дѣйствіе. || Метель. || Что забито во что; ко́нопать; снѣгъ подбитый къ строенью, къ забору, забитый въ оврагъ, въ ямину; сугробъ, сувой, *сиб. арх.* || часть штольны въ рудникѣ, гдѣ идетъ работа. || Самое мѣсто разработки на золотыхъ промыслахъ. || Снарядъ для добычи коноплянаго масла. || *Забой тюленя, касп.* убой, ловля. || Зарѣзъ, шейное мясо отъ **забо́нки** ж. или убо́нки, битаго рогатаго скота. || *Лошадь съ забоемъ*, съ засѣчкой, задѣвающая на бѣгу ногой за ногу. *Жить въ забоѣ*, подъ гнетомъ, въ загонѣ. **Забо́йка** ж. забой, забивка; вещь забиваемая или для забоя служащая. || Перебой, рядъ свай или кольевъ со связкою, поперекъ всей рѣки, заколъ, учугъ, а коли онъ не во всю рѣку, езъ или язъ. *У нихъ теперь забойка скота, сиб.* убой, бьютъ скотъ. **Забо́йный**, къ забою относящ. *Забо́йный дождь*, кособой, побивающій жатву. **Забо́нстый**, **забо́йчивый**, то же, сильно или часто забивающій, а также забивающійся самъ куда. *Лиса хитра, забо́йчива, ее не скоро найдешь.* **Забо́нна** ж. количество сѣмени, заразъ идущее подъ выгнетъ масла (какъ *зато́ръ, ва́ря* впр). || Собачья болѣзнь, отъ мясной пищи. **Забо́йникъ**, снарядъ, служащій для забивки чего; *стар.* пушечный прибойникъ; *юж.* ружейный шомполъ; горн. желѣзный прутъ для забивки глиною буровыхъ дыръ, по зарядѣ ихъ порохомъ, при рваніи камней. **Забо́йщикъ** м. мясникъ, который бьетъ скотъ, лобанитъ обухомъ или молотомъ. || *Касп.* въ тюленьемъ промыслу: передовой ловецъ съ чекушей, который спѣшитъ перебить на́скоро ближайшій къ водѣ рядъ тюленей и заложить изъ нихъ завалъ; затѣмъ остальныхъ бьютъ легко. || Работникъ на золотыхъ промыслахъ. **Забо́йня** *сиб.* бойня, скотобойня. **Забо́ище** ср. мѣсто, гдѣ перебито много тюленя. **Забо́ишъ** м. забитый или загнаный, бесловесный человѣкъ.

Забойчи́ться, стать, начать бойчиться.

Забо́ка ж. *сиб.* берегъ, край, обочина; || лѣсокъ, вдоль берега рѣчки, озера; урема́; вѣтвь или часть чего либо, отдѣлившаяся въ бокъ; рѣчной рукавъ, образующій съ настоящимъ русломъ островъ. *Глухая-забо́ка*, глушица, ерикъ, стари́ца. **Забо́чина**, берегъ, край, полоса вдоль края чего; обо́чина, откосъ. **Забо́чный**, относящійся къ забо́чинѣ, либо || находящійся внѣ бока, края. **За́бочень** м. *кал.* боковой пристрой къ дому, крыло, флигель. **Забочи́ть** кого, за(под)цѣпить, за(под)дѣть, поймать за́-бокъ крюкомъ. *Забочи́лъ осетра.* **Забо́чечникъ** м. *арх.* рабочій на ка́рбасѣ во время моржеваго промысла; мѣсто его на средней банкѣ. **Забо́чечный**, находящійся позади бо́чекъ.

Заболва́нивать, **заболва́нить** что, об(за)тесать болваномъ, оболванить съ конца. — **ся**, быть заболванену; || °начать болваниться, становиться или прикидываться болваномъ.

Заболока́ть, **заболочи́ть** *арх. пск.* оболокать и закрывать совсѣмъ, заволакивать; зашивать сплошь узоромъ. **За́болока**, **за́блока** ж. запонка, застежка. **За́болоть** ж. **за́болотье** ср. *смл. вор. кур.* красная швейная бумага, для вышивки оплечьевъ, утиральниковъ впр. || *За́болотье* также край, сторона по ту сторону болота. **За́болонь** ж. бо́лонь (не путать съ *болоно́ю, блоно́ю*), наружные, молодые, не отвердѣвшіе еще слои древесины, подъ корой, или вѣрнѣе подъ блонью, мезгою. *За́болонь* образуетъ двойной слой, вешняго и осенняго наросту, и оба до слѣдующей весны деревенѣютъ; а если, въ хиломъ деревѣ, или отъ раннихъ морозовъ, выдетъ въ этомъ застой, то бываетъ *двойная за́болонь*, толстый, дряблый слой древесины. **За́болонка**, отпиленый, вдоль бревна, округлый край, состоящій изъ дрябловатой за́болони; горбыль, оба́полокъ, оболо́нокъ, запиленокъ. **За́болонный**, къ заболони относящійся. **За́болонистый** *лѣсъ*, на коемъ заболонь, рыхлый и бѣле́соватый слой древесины толстъ; онъ въ подѣлкахъ стесывается, и бываетъ толще на сырой почвѣ. **За́болонникъ**, дурной, заболонистый лѣсъ.

За́болоть ж. **за́болотье** ср. мѣсто за болотомъ. См. *заболока́ть*. **За́боло́тный**, лежащій за болотомъ, по ту сторону болота. **За́болотникъ**, **за́болотень** м. житель за́болотья.

Заболта́ть, **забо́лта** впр. см. *заба́лтывать*.

За́большій, на́большій или старшій, либо занимающій мѣсто его. *Кто у васъ остался за́большимъ* или *за́большаго?*

Заболѣва́ть, **заболѣ́ть**, см. *заба́ливать*.

Забомбардирова́ть кого, закидать бомбами; || °забросать чѣмъ либо: вопросами, шутками впр.

Забора́зживать, **заборозди́ть**, начать бороздить, стать проводить борозды; начать чертить или драть чѣмъ либо, цѣплять и задѣвать на ходу, либо при ѣздѣ. **Забора́зживанье** ср. длит. **заборозже́нье** окнч. дѣйст. по знач. гл.

Забора́нивать, **заборони́ть** или **заборонова́ть**, начинать, начать боронить; || *заборонить посѣвъ, сѣмена*, заскородить, задрать, заровнять бороною. — **ся**, быть забораниваему.

Забора́нивать, **заборони́ть** кому, что, возбранять, запрещать, недозволять чего. || — кого, заступать или оборонять, защищать собою или заступничествомъ своимъ. **Забора́ниванье** ср. дл. **заборонéнье** окнч. дѣйст. по знач. гл. въ томъ и дрг. смыслѣ; **Заборонова́нье** окн. въ знч. боронить бороною; **заборо́нка** ж. об. въ значеніи запрета. **Заборо́нщикъ** м. — **щица** ж. запретчикъ; или покровитель, заступникъ.

Заборзи́ть, — **ся**, заспѣшить, заторопиться, засуетиться.

Забормота́ть, стать бормотать; — **ся**, забыться бормоча, сбиться съ толку, завраться.

Забо́рникъ, **забо́ръ** впр. см. *забира́ть*.

За́борный *лугъ*, за боромъ находящійся, залѣсный, заволо́чный. **За́боровье**, **за́борище** ср. что находится за бо́ромъ, залѣсье, заволочье. **За́боровщина** ж. собир. селенія, народъ живущій за боромъ. Есть прозванье *За́боровскій*.

Заборозди́ть, см. *забора́зживать*.

Забосѣ́ть, погрязнуть въ наготѣ и босотѣ, обѣднѣть, оголѣть.

Забо́та ж. *забо́тка, забо́тушка, забо́танька; забо́тишка; забо́тища*; усердные хлопоты, беспокойное попеченье, радушное беспокойство о комъ или о чемъ; гребта. *Всякому дню подобаетъ забота его. День придетъ, и заботу принесетъ. Плохо жить безъ заботъ, худо безъ добраго слова. Работы безъ заботы нѣтъ; а забота и безъ работы живетъ. Не работа сушитъ, а забота. Не то забота, что много работы, а то забота, какъ ея нѣтъ! Работнику работа, хозяину забота. Лишнія деньги — лишнія заботы.* **Забо́тный**,

сопряженый съ заботами, хлопотливый. *Легко, да заботно, измаетъ пуще лому*, тяжелой работы. **Забо́тливый**, заботящійся, попечительный, усердный. **Заботя́щій** *чл. сѣв.* то же. *Ру́ки подъ голову, заботливый спитъ.* **Забо́тность** ж. свойство, принадлежность заботнаго. **Забо́тливость** ж. принадлежность заботливаго человѣка. **Забо́тить** кого, чѣмъ, озабочивать, заставлять заботиться, причинять заботы. *Инаго все заботитъ, другому все нипочемъ.* — **ся**, о чемъ, быть озабочену чѣмъ, хлопотать, стараться, печься, радѣть; беспокоиться, опасаться. **Забо́тникъ** м. — **ница** ж. попечитель, старатель, радѣтель, кормилецъ. Въ свадьбн. пѣсняхъ, отецъ и мать невѣсты.

Забо́та́ть *ногами*, *сѣв.* закачать или застучать. — **ся**, начать ботаться, качаться, метаться, биться.

Заботвѣ́ть, густо зарости ботвой, широколистою травою, огородиною; о мелкой степной травѣ, говор. *задернѣть.*

Забоча́рить, начать заниматься бочарнымъ, бондарнымъ, обру́чнымъ ремесломъ. **За́бочень**, **забо́чечный** нпр. см. *забо́ка.*

Забоя́рничать, **забоя́риться**, стать боярничать, бояриться.

Забра́живать, — *ваю*, итти бродомъ напередъ, вожакомъ; ‖ заносить крыло бредня, итти приглубымъ крыломъ; ‖ итти напередъ, вожакомъ, когда крестьяне бродятъ (дѣлятъ) луга. ‖ *Забра́живать* мнгкрт. **забрести́** или **забре́сть** куда, къ кому, бывать, заходить, навѣщать по пути; попасть невзначай куда. *И самъ не знаю куда забрелъ.* ‖ *Забра́живать*, — *ваю*, **заброди́ть**, о закисающихъ напиткахъ, начинать и начать бродить. *Сусло забраживаетъ; оно уже забродило порядкомъ.* ‖ *Заброди́ть*, о челов. или животн. начать бродить, стать шататься, слоняться. ‖ *Блгд. прм.* сшалить, спрокудить, провиниться въ чемъ. *Сказывали, прикащикъ забродилъ у него рублевъ на тысячу.* ‖ *Забродить подолъ*, затаскать, загрязнить. **Забра́живанье** ср. длит. дѣйст. по гл. въ значеніи: бродить и брести вожакомъ, или о жидкостяхъ: закисанье; **заброже́нье** окнч. то же, въ одномъ послѣднемъ знач. **Забро́дъ** м. **забро́дка** ж. об. дѣйст. по гл. въ знач. бродить и брести вожакомъ. *Быть въ забро́дѣ*, быть вожакомъ, коноводомъ; ‖ сшалить, напроказить. *Одинъ забродъ дали*, одинъ разъ протянули неводомъ. **Забро́да** об. шалость, всякій проступокъ изъ шалости. ‖ Виновникъ этому, шалунъ, проказникъ, проку́да. ‖ Шатунъ, бродяга. **Забро́дный** *путь*, по рыхлому снѣгу, по сыпучему песку. *Теперь ѣхать забродно, путь не укатанъ еще.* **За́бродно** нар. *влд.* снѣжно, убродно. **Забро́дчивый**, шаловливый, проказливый или прокудливый. **Забро́дчивость** ж. свойство забродчиваго. **Забро́дчикъ** м. вожакъ или передовой при переходѣ въ бродъ, также при разбродкѣ луговъ нпр. ‖ Кто, при ловлѣ бреднемъ, идетъ глубиною, далѣе отъ берега. ‖ Тотъ или тѣ изъ ватажниковъ, неводчиковъ или собств. изъ кадольныхъ, которые, въ бахилахъ во всю ляшку, при вытягѣ невода входятъ въ воду. ‖ *На Азовск. морѣ*, неводчикъ, неводной рыболовъ, ватажникъ вобще. **Забро́дина** ж. *пск.* жерди, для переходу черезъ ручей, кладка, лава, мостки. **Забродя́жить**, **забродя́жничать**, пуститься бродяжить.

Забра́жничать, начать, стать бражничать. — **ся**, превзойти мѣру, забыться вовсе, предавшись бражничанью.

Забрако́вывать, **забракова́ть** что, признавать негоднымъ или нисшей доброты противъ условія или правилъ. *Рекрутъ забракованъ за малымъ ростомъ.* — **ся**, быть бракуему. *Этотъ товаръ наполовину забракуется.* **Забрако́вываньe** ср. дл. **забракова́нье** окнч. **забрако́вка** ж. об. дѣйст. по знч. гл. **Забра́къ** м. вещь, товаръ выбракованый изъ лучшаго разряда. **Забрако́вщикъ**, кто забраковалъ что, призналъ негоднымъ.

Забра́ло, см. *забира́ть.*

Забра́нивать, задирать бранью, начинать первому браниться. **Забрани́ть** кого, стать бранить. *Не балуй, забранятъ.* ‖ Разбранить вовсе. **Забрани́ться**, стать браниться, одному или взаимно. **Забра́нка** ж. первая брань, начало брани, починъ, задиранье. **Забра́нчивый**, бранчивый, сварливый, задорный.

Забра́сывать, **забро́сить** что, куда, закидывать, закинуть; зашвыривать, зашвырнуть, залукнуть; бросать вещь за какой либо предметъ, или далеко, или неизвѣстно куда. *Забросилъ шапку на дерево. Забросить голову на затылокъ. Забросить неводъ, удочку*, закинуть для лова. *Куда вы забросили носки мои? Имѣнье заброшено*, безъ призору. ‖ *Забра́сывать*, **заброса́ть** что, кого, чѣмъ, закидывать, закида́ть; заме́тывать, заваливать, засыпа́ть. *Полѣнницу, на у́голье, забрасываютъ землею. Забросайте овражекъ, не то, размоетъ его. Его забросали почестями, колкостями* нпр. ‖ *Забросать* въ кого, чѣмъ, начать бросать. ‖ *Заброса́ть* уптрб. также вм. *забро́сить*, когда говорятъ о многихъ предметахъ. *Онъ всѣ книги забросалъ за шкафъ.* — **ся**, стрд. и возв. по смыслу речи. *У насъ мячъ часто забрасывается на кровлю. Ровъ подъ стройку забрасывается камнемъ и заливается известью. Рука болитъ, какъ-то во снѣ забросилась въ-перевертъ. Рыба изъ невода заброса́лась прыжкомъ.* **Забра́сыванье** дл. **забро́шенье** окнч. **забро́съ** м. об. дѣйствіе по гл. въ значеніи *забро́сить.* ‖ *Забро́съ* также состоянье покинутаго, заброшенаго. *Человѣкъ* или *дѣло въ забросѣ. Забра́сыванье* длит. **заброса́нье** окнч. **забро́ска** ж. об. дѣйст. по гл. въ знач. *заброса́ть* что, чѣмъ. **Забро́сный**, къ закидкѣ относящійся. *Забро́сный крюкъ.* **Забро́счивый**, **забро́сливый** *человѣкъ*, нетерпѣливый, непостоянный, которому всякое дѣло скоро докучаетъ и онъ его бросаетъ; скучливый. **Забро́сокъ** м. заброшеная, покинутая на произволъ судьбы вещь. **Забро́сышъ** м. то же, о человѣкѣ или животномъ. *Этотъ забросышъ все въ черномъ тѣлѣ.*

Забрата́ть, **забрата́нить** кого, взять себѣ въ братья, побрата́ться съ кѣмъ. (Надѣть о́броть, см. *заоброта́ть*). **Забрата́ться**, **забрата́ниться** съ кѣмъ, побрата́ться. *Не по плечу ты забраталъ товарища, забрата́ться бы тебѣ съ ровней.*

Забра́ть, — **ся**, см. *забирать.*

Забре́дить, начать бредить, загрезить — **ся**, набре́дить лишку.

Забре́згать, **забре́зговать** чѣмъ, стать или начать брезгать.

Забре́зживаться, **забре́зжиться**, начинать брезжиться, чуть свѣтать, наставать зарѣ. Уптрб. только въ 3 лицѣ. *Забрезжилась заря, утро*; или безлич. *уже забрезжилось.*

Забре(я)нча́ть, **забря́кать**, **забря́згать**, **забрезжа́ть**, **забряцать**, начать бренчать, стать, начать брякать, бряцать.

Забрести́, см. *забра́живать.*

Забреха́ть *юж.* залаять; завра́ть. **Забреха́ться**, подавиться бре́хомъ, лаемъ; выбиться изъ силъ лая; ‖ завраться, залгаться. **Забре́ха** об. *ниж.* врунъ, лгунъ, хвастунъ, бахвалъ, брехунъ. **Забре́ховатый**, **забре́шливый** *ниж.* сбре́ховатый, завирала; опрометчивый и бестолковый распорядитель; или безразсудно вспыльчивый, не помнящій своихъ словъ и приказаній.

Забрива́ть, **забри́ть** кого, принять въ рекруты, отъ бывшаго правила подбривать при семъ лобъ. *Забрить кому лобъ*, принять; *забрить затылокъ*, забраковать. ‖ У плотникв. вырубить концы бревенъ шипомъ и запустить всѣ подъ одну мѣру въ пазъ. — **ся**, быть забриту. **Забрива́нье** ср. длит. **забри́тіе** окн. **забри́вка** ж. об. дѣйст. по гл. **Забрива́ла**, **забри́вщикъ** м. шутч. прозвище забривающаго, пріемщика рекрутъ.

Заброди́ть, **забро́дъ**, **заброже́нье** нпр. см. *забра́живать.*

Забронзировывать, **забронзо́вывать**; **забронзировать**

или **забронзова́ть** что, покрыть бронзовой краской, порошкомъ, дать чему видъ бронзы. — **ся**, быть забронзовываему. **Забронзова́нье** ср. ок. **забронзо́вка** ж. об. дѣйст. по гл.

Заброса́ть, забро́сить, забро́съ нпр. см. *забрасывать*.

Заброта́ть *лошадь*, заобротать, накинуть о́броть.

Забруси́ть *мск.* заврать, занести вздоръ, чепуху.

Забруши́ть кого, **забруха́ть** *тыб.* забодать, забутыскать, запырять, заколоть тупымъ орудіемъ. ‖ Забрыкать, залягать.

Забру́шить *ячейки въ сотахъ*, задѣлывать воскомъ наглухо. *Пчелы ужъ забру́шили первый рядъ.*

Забры́згивать, забры́згать, начать брызгать; ‖ — что, кого, покрывать брызгами, обрызгивать. **Забры́знуть**, забры́згать въ одинъ пріемъ. — **ся**, забрызгивать себя, обры́згаться, обрызгать другъ друга; ‖ быть забрызгану. **Забры́згиванье** ср. дл. **забры́зганье** окнч. **забры́знутіе** одикр. дѣйст. по знч. гл.

Забрыкивать, забрыка́ть, начать брыкать, стать понемногу лягаться. ‖ *Забрыка́ть*, **забрыкну́ть** кого, излягать, избить или убить лягая. **Забрыка́ться**, начать брыкать или брыкаться, залягаться; ‖ излягать, забрыкать другъ друга.

Забрыля́ть что, кого, о собакѣ которая ѣстъ, локчетъ: забрызгать, закидать мокрыми крошками разбрылявъ пищу.

Забрындевѣ́ть? *арх.* засіять, заблестѣть. *Рано солнышко изза лѣсу забрындевѣло*, сказка.

Забрюзгнуть, обрю́згнуть, показывать съ лица видъ нездоровый, обвислый, пухлый, съ отекомъ.

Забрюзжа́ть, стать брюзжать, начать ворчать или браниться. — **ся**, брюзжать чрезмѣру, до чего.

Забрю(у)ши́ть *восточ.* забодать, запырять, забутыскать; особ. объ избоданіи скотомъ другъ друга. *Не загоняй коровъ вмѣстѣ, одна забрюшитъ другую.* — **ся**, напороться на что бокомъ или брюхомъ. **Забрюха́тѣть** (грубое), забеременѣть.

Забря́кать, забрянча́ть, забряца́ть, см. *забренча́ть*.

Забубе́нить, стать бубе́нить, разглашать или распускать вѣсти, трезвонить по́-городу. ‖ *Твр-рж.* прокиснуть или прокваситься. **Забубни́ть** *пск.* заговорить (стать), затарантить, затрещать. **Забубе́нный**, — **нистый** *человѣкъ*, разгульный, распутный, буйный и беззаботный. *Забубенная твоя головушка.* **Забубе́нщина** ж. разгулъ, пированье; ‖ собир. забубенная братія ‖ *Забубе́нистый*, забо́ристый, нпр. о винѣ или табакѣ; острый, крѣпкій, пьяный.

Забуго́рный, находящійся позадь бугра.

Забу́дки ж. мн. забывчивость, беспамятство, вѣтреность, легкомысліе. *Эти забудки тебѣ съ рукъ не сойдутъ!* ‖ Раст. чернобыльникъ, Artemisia vulgaris, быльнякъ. **Забуду́щій** *челов. арх.* беззабо́тный и беспамятный. **Забу́дчивый**, забывчивый, о человѣкѣ и о дѣлѣ; забывающій и легко забываемый.

Забудора́жить, стать тревожить, беспокоить, волновать. — **ся**, шумно и суетливо встревожиться.

Забу́дочный, забу́точный, находящійся позади буд(т)ки.

Забуесло́вить, начать, стать буесловить.

Забуженѣ́ть? *твр.* закоснѣть, очерствѣть, закоренѣть, заматорѣть въ дурныхъ свойствахъ.

Забузова́ть *мальчика*, *твр. пск.* забить, заколотить.

Забу́йщикъ м. въ игрѣ *буй*, одинъ изъ противниковъ (съ поля), остающійся въ городѣ, чтобы наблюдать за правильностью игры.

Забуксиро́вывать, забуксирова́ть, заводить судно куда либо буксиромъ; заворачивать или взводить на буксирѣ противъ вѣтра или теченья, для продолженія пути подъ парусами. — **ся**, забуксировывать себя, свое судно; ‖ быть забуксировываему. **Забуксиро́выванье** ср. **забуксирова́нье** окнч. дѣйст. по знч. гл.

Забула́вить *прутъ*, *палку*, придѣлать головку, шляпку, набалдашникъ, ба́лду, балаболку, булавку.

Забулды́га об. челов. беспутный, распутный, пропоица, гуляка, ёра, буянъ. **Забулды́жный**, къ этому роду жизни относящ. **Забулды́жить, забулды́жничать**, пьянствовать и распутничать. **Забулды́жничанье** ср. дѣйст. и жизнь по знч. гл.

Забу́лькать, начать булькать, стать пускать пузыри; заговорить: *буль-буль. Пошелъ ко дну, только забулькалъ!*

Забунтова́ть, или — **ся**, взбунтоваться, начать бунтовать.

Забунча́ть, начать бунчать. **Забура́вить**, начать буравить.

Забура́нить *вост.* и *сиб. безлич.* начаться бурану. ‖ Занести или замести бураномъ или снѣгомъ. **Забура́нная** *сторона*, подвѣтреная; затишье, закрывъ отъ бурана.

Зобу́ривать, забури́ть, начать, стать бури́ть (нѣмц. Bohren). **Забу́рникъ** м. горн. короткій буръ, коимъ забуриваютъ. **Забуро́вить**, о судкѣ, прочертить килемъ по дну и возмутить воду. ‖ *Забуровить борщъ*, *юж.* забѣлить или приправить забѣлкою. ‖ *Запросить несоразмѣрно большую цѣну, заломить. *Экъ ты, родимый, забуро́вилъ!* **Забури́ть** что (отъ *бурый*), покрыть бурою краской; **забурѣ́ть**, побурѣть, принять бурый цвѣтъ.

Забу́ркать, заворчать, заговорить про себя отрывисто, сердито.

Забурла́чить, стать бурлачить, грубо и буйно обходиться. — **ся**, привыкнуть къ мужицкому, грубому обращенью и перенять его.

Забурли́ть, стать бурлить, начать шумѣть или буянить. — **ся**, забыться въ горячемъ спорѣ, въ шумѣ и буйствѣ.

Забу́рникъ, забуро́вить, см. *забу́ривать*.

Забуртѣ́ть или **вы́буртѣть**, гов. о землѣ, сложеной для выщелочки селитры въ гряды или бурты: вылежаться, выцвѣсть, быть готовой для добыванья селитры.

За́бурунье ср. глубина за гребнемъ отмели, ближе къ берегу. ‖ *Астрх.* подводная песчаная гряда, накидываемая волненьемъ вдоль берега, въ растояніи отъ него, такъ, что по обѣ стороны забурунья глубина.

Забурча́ть, заурчать, заворчать, говоря о воркотнѣ въ животѣ или о подобномъ звукѣ.

Забурья́нѣть, зарости бурьяномъ, сорною травою; о широколистн. растеньяхъ, гов. *заботвѣть*; о мелкой, степной травѣ, *задернѣть*; о ковылѣ, *заковы́лѣть*; о лѣсной по́росли: *залядѣть*.

Забурѣ́ть, см. *забу́ривать*.

Забуси́ть, гов. о мелкомъ дождѣ, ситничкѣ: *на дворѣ забуси́ло*, пошелъ бусъ; *меня забусило*, измочило бусомъ, или запылило пылью, мукою на мельницѣ нпр.

Забусла́ть что, *мск-руз.* затерять, заложить, дать чему пропа́сть.

Забуториться *сиб. прм.* пропа́сть, замѣшкаться, запропасти́ться.

Забутыльничать, пуститься на попойки. — **ся**, забыться среди попоекъ, предаться разгулу. **Забуты́льникъ** м. товарищъ-питухъ, лихой гуляка, пьяница.

Забуты́(у)скать кого, запырять, забруши́ть, забодать. — **ся**, забодать другъ друга.

Забу́хать что, кого, убить изъ ружья. ‖ Начать бухать, бросать; ‖ стать кричать какъ бухалень или выпь нпр.

Забуха́ть, забу́хнуть, разбухая отъ сырости плотнѣть щелями, не давать течи. *Затопи боченокъ, чтобъ забухъ. Рамы въ окнахъ забу́хли, не вынимаются.*

Забу́хвостить, или *твр.* зачи́хвостить, зазвонить мелко и часто. ‖ Начать, стать сплетничать.

Забухма́риться, забахму́риться, заволакиваться тучами.

Забуча́ть, забути́ть что, наполнить бутомъ; завалить камнемъ и залить известью; — **ся**, быть забучену. **Забу́чиванье** ср. дл. **забученье** ок. **забу́тъ** м. **забу́тка** ж. об. дѣйст. по гл.

Забу́чивать, **забу́чить** *бѣлье*, начать бучить, класть въ букъ, наливать щелокомъ. **Забу́чиванье** ср. длит. **забуче́нье** ок. **забу́чка** ж. об. дѣйст. по знач. гл.

Забушева́ть, стать бушевать, забурлить, забуянить; о стихіяхъ: расходиться, сильно разыграться. *Забушевали вѣтры, море, по́лымя. Корнетъ* **забушева́лся**, вышелъ изъ себя бушуя.

Забуя́нить, начать буянить. **—ся**, буянить много, безъ мѣры.

Забыва́ть, **забы́ть**, что, позабывать, упускать изъ памяти, не помнить; запамятовать. *Забылъ слово — вотъ на умѣ вертится, а не вспомню! Забыть гдѣ вещь*, невзначай оставить, не вспомнить объ ней при уходѣ. *Забывать горе* или *обиду*, не поминать, не хотѣть помнить; прощать. *Дѣло дѣлай, а правды не забывай. Добро помни, а зло зыбывай. Кланяйся своимъ, да не забывай и нашихъ. И не могу забыть, да видно такъ и быть! Забылъ ты мою хлѣбъ-соль! Живъ буду, не забуду. Чего не воротить, про то лучше забыть. Кто малымъ доволенъ, тотъ у Бога не забытъ. Кто Богомъ не забытъ, тотъ сытъ. Онъ забытъ Богомъ и людми. Что и сварили, и то въ печи забыли (засту́дили).* **Забыва́ться**, **забы́ться**, о дѣлѣ, вещи: быть забываему, выходить у кого изъ памяти. *Дѣло это забылось какъ-то.* || О челов. становиться беспамятнымъ; отъ дряхлости: выживать изъ ума; въ болѣзни: быть не при себѣ, не въ памяти; засыпая: дремать. || Вести себя не какъ должно, а неприлично, забывая обязанности и отношенья свои къ людямъ; грубить, быть дерзкимъ. *Онъ забылся противу начальника своего. Позабыло дома табакерку. Все перезабылъ, чему учила. Поправабылъ маленько.* **Забыва́нье** ср. длит. **забы́тіе** окнч. дѣйствіе или состоянье по знч. гл. (См. *забвенье*). || *Забы́тіе*, **забытье́** ср. или **за́быть** *кур.* **забы́тица** ж. **забы́тище** ср. забвенье, запамятованье; || состоянье человѣка въ беспамятствѣ, легкій сонъ, дрема, или || болѣзненая спячка. *Сдѣлать что въ забы́тищи* или *въ забытищахъ*, *кур.* въ забвеніи, въ беспамятствѣ. **Забытя́щій**, забытый, покинутый, оброшеный. **Забы́тливый** или **забы́вчивый**, беспамятный, плохо помнящій, легко забывающій; иногда также легко забываемый. *И крута гора, да забывчива, и лиха бѣда, да сбывчива. Горьки роди́ны, да забывчивы! Дѣло-то забывчиво, а тѣло-то заплывчиво.* **Забы́вчивость** ж. свойство забывчиваго человѣка. *Онъ сдѣлалъ это въ забытьи́*, въ беспамятствѣ; *въ забывчивости*, запамятовавъ что либо, не думая о чемъ. **Забывно́й**, **забытно́й**, что легко забывается; || чего лучше не помнить. **Забыва́ла** об. **забы́тчикъ**, забывчивый, беспамятный, непомнящій чл. *Я такихъ забывалъ не люблю. На свои долги́ забытчики, на чужіе памятчики.* **Забыти́ще** ср. городище, развалины, признаки древняго селенья. **За́быль** ещ. ж. и нар. *сѣв. сиб.* быль, правда, дѣло, не шутка; вправду, взаправду, въ самомъ дѣлѣ, болѣе употрб. *взáбыль. Ты забыль, что ли говоришь, аль шутишь? Онъ ко мнѣ и забыль привязался*, присталъ не въ шутку. **За́быльшный**, истинный, подлинный, настоящій; нешуточный.

Забыга́ть, **забы́гнуть** *влад.* завянуть, заклекнуть, завѣтрѣть, зачерствѣть; || заплеснѣть, загнить. *Какъ забыгаетъ* или *забы́гнетъ сѣно, такъ его и катать. Рыба не свѣжа, забы́гла.*

За́быль, **забыть**, **—ся**, **забытно́й** нпр. см. *забывать*.

Забычи́ться, стать бычиться, дичиться и упрямиться.

Забѣ́гать, стать бѣгать; начать бѣгать взадъ и впередъ, засуетиться. **— ся**, утомиться отъ бѣгу, отъ бѣготни; запыхаться; засуетиться, замета́ться. **Забѣга́ть**, **забѣжа́ть** куда, зайти, войти мимоходомъ, случайно; вбѣжать куда. *Забѣги́ на почту, какъ пойдешь со двора*, зайди. *Волкъ забѣжалъ въ городъ. Заяцъ отъ собакъ забѣжалъ въ нору.* || **Забѣжать впередъ*, упредить кого въ свою пользу, настроить предварительно. **Забѣга́ть кому въ глаза́*, льстить, заискивать, прислуживаться, выказываться. *Грѣхъ по дорогѣ бѣгъ, да и къ намъ забѣгъ! В(На)передъ людей не забѣга́й, и отъ людей не отставай.* **Забѣга́нье** ср. длит. **забѣжанье** окнч. **забѣ́гъ** м. **забѣ́жка** ж. об. дѣйст. по знч. гл. || *Забѣгъ* также поворотъ, уголъ, заворотъ, колѣно. || *Иск.* побѣгъ на деревѣ; отростокъ; || хворостина, тычина для повою. *Эта лѣстница не прямая, съ забѣгомъ.* **Забѣ́жный**, **забѣ́глый**, забѣжавшій куда либо, присталой, пришатившійся. *У насъ появился забѣглый лось. Забѣ́жный*, *на Волгѣ*, назыв. самый малый пароходъ, при конной машинѣ, для завоза впередъ якоря; такая жъ лодка на веслахъ, *завозня.* || *Забѣ́глый*, *кур.* быстрый, даровитый, бойкій? **Забѣ́жливый**, **забѣ́жчивый**, говор. болѣе о скотѣ, легко куда забѣгающій, плохо знающій домъ свой. **Забѣ́жникъ** м. бродяга, бѣглый, пришлецъ, странникъ съ воли. **Забѣ́жище**, убѣжище. *Нѣтъ ни кута, ни забѣжища.* **Забѣга́ловка** *прм.* шутч. удаленое или скрытное мѣсто жилья, захолустье, глушь.

Забѣдни́ть *твр. иск.* стать сердиться, завидовать? **— ся**, то же? (не всплакаться ли?). **Забѣднѣ́ть**, занищать, начать бѣднѣть, упадать состояньемъ. **Забѣднѣ́лый**, обѣднѣвшій, обнищалый. **Забѣдова́ть**, начать или стать бѣдовать, нести бѣду. **—ся**, погрязнуть и потеряться въ бѣдахъ. **Забѣ́дствовать**, начать бѣдствовать или гибнуть, погибать. **Забѣдя́щая** *свѣча*, свѣча въ церкви за бѣдующую или грѣшную душу. (*Забидящая* см. *заби́дный*). **Забѣди́ть**, **забѣдоку́рить**, стать проказить, дурить, строить бѣды, пакости; || попада́ть изъ бѣды въ бѣду, въ неудачи. || *Твр.* заклянчить, заканючить, просить неотступно. **Забѣ́довать** *прм.* жаловаться, плакаться. *Я не забѣ́дую на тебя, я забѣ́довалъ на твоего брата.* **За́бѣда** ж. *влад.* назо́ла, обида, досада. *Безъ за́бѣды вѣка не изживешь.* **За́бѣдный**, за́(о)бидный, обидный, досадный. **За́бѣдно** нар. *сѣв.* и *вост.* что за бѣду стало, обидно, досадно, больно, за́больно; завидно. *За́бѣдно въ обидахъ жить. За́бѣдно глядѣть, какъ люди живутъ. Жить за́бѣдно*, не богато, бѣдно, въ нуждѣ. *Не то забѣдно, что возъ великъ наклалъ, а то забѣдно, что самъ сидитъ!* сказала жена, по совѣту коей мужъ продалъ лошадь и купилъ ожерелье, а послѣ на женѣ дрова возилъ.

Забѣлять или **забѣ́ливать**; **забѣли́ть** что, перекрывать бѣлилами, мѣломъ, бѣлою краской; подбѣливать чай, щи, прибавлять сливокъ, сметаны; || приказн. читать, писать зачерненое реченье, какъ бы оно не было вымарано, отбить его точками. *Промочки на потолкѣ не забѣлишь, не покрывъ ея напередъ сажей. Этого ни забѣлить, ни закрасить.* **— ся**, быть забѣляему. **Забѣлѣ́ть**, начать бѣлѣть, принимать бѣлый цвѣтъ. *Чай забѣлѣлъ отъ сливокъ.* **Забѣлѣ́ться**, стать бѣлѣться, показаться издали чему бѣлому. *Лебеди, что снѣгъ, забѣлѣлись на взморьи.* **Забѣ́ливанье** дл. **забѣле́нье** ок. **забѣ́лъ** м. **забѣ́лка** ж. об. дѣйст. по знач. глг. || *Забѣлъ*, забѣленое мѣсто; очищеная отъ коры вершина кола, жерди, вехи, для межеванья. *Хоть безъ забѣлки, да хлебнуть-то дай!* щецъ. || **Забѣ́ла**, *забѣлка*, забѣленое мѣсто, нпр. на стѣнѣ; || составъ или краска, которою что забѣляютъ; || *сиб.* известь, ванна; || молоко, сметана, для забѣлки щей, чаю; || въ торговлѣ, что подкрашиваетъ товаръ, кажетъ его лицомъ. **Забѣ́лина** ж. забѣленое пятно. **Забѣ́льное** ср. *твр. иск.* сметана, молоко, для забѣлки щей. **Забѣ́льщикъ** м. **—щица** ж. кто забѣляетъ.

Забѣси́ться; **забѣснова́ться**, стать бѣситься, бѣсноваться.

Забя́кать, завя́кать, замямлить, начать говорить съ запинкой, невнятно. || Заблеять по-овечьи, *иск.* **забяча́ть**.

Зава́бить *ловчую птицу въ избу*, зазвать, заманить вабиломъ.

Завава́кать, закричать перепеломъ; ‖ замолоть глупости. — **ся**, о перепелѣ: забыться вавакая, попасть слѣпо въ сѣть; о челов. завраться глупо, пошло.

Зава́живать, **зава́дить**, кого, куда, приваживать, повадить ходить, летать куда; заманивать, заводить. *У насъ кроютъ глухарей, такъ по сотнѣ подъ одинъ шатеръ заваживаютъ.* ‖ *Смл.* заводить, начинать, затѣвать, коноводить. *Зава́дзиць заплачку*, запѣвать или затягивать плачъ, вой, причитанье. — **ся**, возв. и стрд. по смыслу речи. **Зава́живанье** ср. длит. **зава́женье** окн. **зава́дъ** м. **зава́да**, **зава́дка**, **зава́душка** ж. об. дѣйст. по гл. ‖ *зава́да* также самый предметъ, привада, приманка, прикормка; ‖ *стар.* и *завдн.* помѣха. **Зава́дливый**, пова́дливый, кого легко заманить. **Зава́дчивый**, заманчивый, соблазнительный. **Зава́дникъ**, **зава́дчикъ** м. — **чица** ж. кто заваживаетъ, вводитъ во что, затѣваетъ; коноводъ, зачинщикъ, предводитель, затѣвала, голова дѣлу.

Зава́живать, отъ гл. *вести́* и *везти́*, см. *заводи́ть* и *завози́ть*. **Зава́жить** *на вѣсахъ*, *юж.* потянуть, вытянуть, вѣсить.

Зава́жничать, стать важничать, начать подымать носъ. — **ся**, забыться важничая, загордиться, заспесивиться.

Зава́згаться *твр.* заначкаться, замазаться, загрязниться.

Зава́зживать, **завозжа́ть** *коней*, возжать или взва́зживать, пристегивать возжи къ удиламъ. — **ся**, быть завазживаему. **Зава́зживанье** ср. длит. **завозжа́нье** окнч. дѣйст. по знач. гл.

Зава́кшивать, **зава́ксить** что, вычернить и зачистить ваксою. — **ся**, быть завакшену. **Зава́кшиванье** дл. **зава́кшенье** окнч. дѣйст. по знач. гл.

Завала́ндить *тмб.* что, заволочить, затаскать. — **ся**, захлопотаться надъ чѣмъ, особ. по женскому хозяйству. ‖ Таскаться, шататься, слоняться безъ толку и мѣры.

Зава́ливать, **завали́ть** что, чѣмъ, закидывать, забра́сывать, засыпа́ть; покрывать, наваливая что либо сверху; ‖ загрома́зживать, переполнять, стѣснять мѣсто; ‖ обременять, отягощать; ‖ давать чего вдоволь, избыточно. *Рудныя дудки заваливаютъ землею, чтобы скотъ не ввалился. Колодезь заваленъ плитою. Завалили хламомъ всю комнату. Я заваленъ дѣломъ, зака́зами. Мнѣ* или *у меня завалило грудь, горло* нпр. отъ прилива мокротъ сдѣлалось удушье, боль, не́пропускъ воздуха, застой. *Онъ меня завали́лъ ногой*, *иск.* повалилъ. — **ся**, быть заваливаему, въ разн. знач. ‖ О живомъ: лечь, прилечь, припасть какбы позадь чего; ‖ о стоячемъ предметѣ: наклониться, уклониться въ сторону, покачнуться, стоять непрямо. ‖ О подручной вещи: заложиться или затеряться, быть заложену, засунуться, запропаститься. *Устье рѣки́ исподволь заносится иломъ, а съ моря, заваливается пескомъ. Стѣна́ завали́лась; фронтъ завалился*, т.е. образовалась впадина, погибъ, уклоненье отъ прямизны. *Куда очки мои завалились? Тамъ всѣ давно завалились спать. Хоть плохъ муженекъ, а завалюсь за него — не боюсь ни кого! За мужа завалюсь — никого не боюсь. Бабій языкъ, куда ни завались, достанетъ. Завалиться за дѣломъ.* **Зава́ливанье** ср. длт. **завале́нье** окн. **зава́лъ** м. **зава́лка** ж. об. дѣйст. по знач. гл. ‖ *Завалъ* также: засоренье въ протокѣ, въ трубкѣ, въ сосудахъ живаго тѣла, съ опухолью и отвердѣньемъ железъ или другихъ нутреностей; *завалъ печени, брыжеечныхъ железъ.* ‖ *иск.* грязное пятно на одежѣ. ‖ Запруда; барикада, за́сѣка, устроеное на скорую руку изъ лѣсу или другихъ подручныхъ припасовъ, препятствіе, для прегражденья пути, для защиты. ‖ *Арх.* крутая сторона, яръ у подводной мели, приглубый бокъ отмели. ‖ Закругленое дурною точкою, толстое лезвее ножа, топора. *Долото это не скоро наточишь, надо сбить завалъ. Ты на что отростилъ завалъ на топорѣ?* ‖ *Кал.* сторожка на медвѣдя, откуда стрѣляютъ его; родъ землянки, яма, накрытая хворостомъ. *У насъ бьютъ медвѣдя съ полатей, бьютъ ино и изъ завала.* **Зава́лы** *нстр.* землянка или яма для жилья, покрытая досками, соломой, дерномъ нпр. **За́валень** м. **заваляшка**, **завалю́га**, — **лю́жка** об. увалень, лѣнтяй; замарашка. **Зава́лецъ**, *умал.* растенье собачья-голова, песья головка, Scrofularia. **Зава́лина**, **зава́линка** ж. призба, земляная насыпь вкругъ избныхъ стѣнъ. **Завали́ха** ж. крѣпкій пуншъ, зженка или иной весма пьяный напитокъ. **Завали́ша** (*завари́ша?*), пойло телячье, овсянка съ молокомъ и избоиною. **Заваля́(ю)щій**, дрянной, негодный, кинутый, заброшеный. **Заваля́лый**, **за́ва́льный** *товаръ*, **за́валь**, **зава́льщина**, **заваля́льщина** ж. лежалый товаръ, залежавшійся въ лавкѣ, въ складѣ. **Зава́льный** сщ. одинъ изъ защитниковъ завала. **Зава́льно** нар. загатно, много, обильно. *Мелева на вѣтрянкѣ завально, не добьешься.* **Зава́листое** *мѣсто*, впалое, логоватое. **Зава́льчивый**, склонный къ завалкѣ, т.е. маркій, не казистый. *Зава́ливать*, **заваля́ть** что, стать валять, задѣлать валяньемъ, о валеномъ товарѣ; ‖ ввалять въ валеную вещь, закатать; ‖ затаскать, зашмыгать, загрязнить валяя, бросая безъ надзора. **Заваля́ться**, затаскаться, быть затаскану, замазану въ носкѣ или по небрежности; залежаться, не сходить съ рукъ, о товарѣ. **Заваля́нье** ср. окнч. дѣйст. по знач. гл.

Завара́ксать, **заварза́кать**, начать вараксать, приняться варзакать, царапать, писать или рисовать кой-какъ, безъ умѣнья и толку. — **ся**, записаться, завраться на писмѣ.

Заварга́нить, начать варганить.

Заварза́ть *влгд.* запроказить, задурить.

Зава́ривать, **завари́ть** что, начать варить, приставлять для варки; ‖ О крашеной ткани: укрѣпить краску варкою; ‖ о желѣзѣ: задѣлывать варкою трещину, скважину. *Заварить бѣлье*, обдать кипяткомъ; ‖ испортить его этимъ, закрѣпивъ въ немъ пятна. *Заварить кашу*, затѣять хлопотное, непріятное дѣло. *Самъ заварилъ, самъ и расхлебаешь. Заварилъ кашу, не жалѣй масла! Какъ заварили, такъ и расхлебывайте. Какъ Марина заварила, такъ и расхлебывай!* М. Мнишекъ? — **ся**, быть завариваему. **Зава́риванье** дл. **заваре́нье** ок. **зава́ръ** м. **зава́рка** ж. об. дѣйст. по гл. ‖ *Зава́ръ* и *зава́рка* самый предметъ и качество его, по приготовленью: хлѣбенное, кормовое, для людей или для скота, на кипяткѣ; сѣчка, рубленая солома съ мукой, отрубями, обвареная кипяткомъ; ‖ ссора, смута, свалка, драка. *Зава́рка чаю*, *сиб.* сколько идетъ его на одинъ разъ, порція. *Заварка въ шинѣ*, мѣсто зачиненое сваркой. *Зава́рка не хороша, заварка надежная*, худо или хорошо сдѣлана. **Зава́ра** ж. *влгд.* крутая каша изъ крупно смолотой ржи. ‖ *Нез.* зеленая каша, изъ недозрѣлой ржи. ‖ *Ряз.* кашица, размазня; завариха, саламата. ‖ *Влгд.* заклепка. **Завара́ха**, **заваре́ха** ж. *вост.* **заваро́ха** *юж.* заворо́ха (*варить? ворошить?*), тревога, склока; ссора, смута, свалка, драка. **Завари́ха** *вост.* особ. *вят.* **завару́ха** *сиб.* кисель, саламата, гуща; ‖ *нез.* овсяная, ячная, пшенич. или ржаная кашка; пустой горшокъ разжигаютъ, льютъ въ него кипятокъ и сыплютъ подъ мутовку смѣсь ячной и овсяной муки; крутой замѣсъ этотъ ѣдятъ холодный, съ постн. масломъ, или поджаривъ на сковородѣ, латкѣ. ‖ *Завари́ха* *твр.* сварливая баба; сплетница; ‖ *Завару́ха* *твр.* свалка, ссора, свара, драка. **Завару́шка**, то же, смятеньеце, замѣшаньеце, смуты, ссоры. **Зава́рно́й**, для заварки служащій; *заварно́й котелъ, чанъ*; ‖ завареный; слегка вскипяченый, только обданый кипяткомъ.

Бублики всегда изъ заварнаго тѣста. Пирогъ съ заварною капустой. Заварные ситцы, прочной, не линючей набивки, противоп. *запарные, линючіе*. **Зава́рчивый**, легко поддающійся заваркѣ. **Завара́ть** *влд.* заклепать; *зава́ра (завора?)*, заклепка. **Зава́рщикъ** *м.* — **щица** *ж.* кто завариваетъ что.

Заварна́кать *кур.* заврать, заговорить пустяки, некстати.

Зава́стривать, **завостря́ть** или **заостря́ть**; **завостри́ть** и **заостри́ть** что, дѣлать острый кончикъ, жало; затесать колъ, заточить обломаное шило. — **ся**, стрд. и возв. по смыслу речи. **Зава́стриванье** ср. длит. **за(в)остре́нье** ок. дѣйст. по гл. **Зао́строкъ** *м.* заостреный конецъ чего либо. **Завостру́ха** об. колкій острякъ, рѣзкая и острая женщина.

Завата́жить кого, завербовать или пріобщить къ своей ватагѣ, шайкѣ, обществу. **Завата́житься** *кур.* стать собираться ватагами. ‖ Съ кѣмъ, спознаться, сдружиться, въ дурномъ смыслѣ.

Зава́тла́ть что, *тмб.* мордовск. затаскать, загрязнить, завалять. — **ся**, вымараться въ грязи, въ пыли.

Завахла́читься, измужичиться, сдѣлаться грубымъ мужикомъ. **Завахля́ть**, начать вахлять, работать дурно, какъ ни попало. *Завахлять прорѣху*, зачинить ее кой-какъ, на скорую руку.

Зава́хтеный, послѣдне смѣнившійся съ вахты; *подвахтеный*, вступающій послѣ вахтенаго.

Зава́щивать, **завощи́ть** что, затирать воскомъ. *Завощить щели.* — **ся**, быть заващиваему. **Зава́щиванье** ср. длит. **завоще́нье** окнч. дѣйст. по знач. гл.

Завая́ть *статую*, задѣлать, начать ваять.

Завда́лый *орл. кур.* удало́й.

Заведе́нье, см. *заводи́ть*. **Завезти́**, — **ся**, см. *завозить*.

Завели́ко нар. употребит. съ гл. *ставить, почитать*; за многое, за большое, за важное. *Не ставь мнѣ за велико ошибку мою.* **Завелича́ть** кого, стать величать или возносить почетомъ, здравствовать кому либо. **Завелича́ться**, стать величаться. ‖ Зазнаться, забыться возносясь, заневѣдаться.

За́вень? *ж. пск.* затишь, затишье; кутъ на рѣкѣ, въ затиши.

Заве́ньгать *прм.* начать веньгать, плакать, визжать, жалобно просить. — **ся**, *смб.* зазнаться? (едва ли).

Завербо́вывать, **завербова́ть** кого, вербовать окончательно, набирать вербовкою. — **ся**, стрд. и взв. **Завербо́выванье** ср. дл. **завербова́нье** окн. **завербо́вка** *ж.* об. дѣйст. по гл.

Заверви́ть *арх.* замежевать, примежевать, см. *вервь, верви́ть*.

Заверга́ть, **заве́ргнуть**, забрасывать, закидывать, залукнуть.

Завереди́ть, начать вередить, чинить боль въ наболѣломъ мѣстѣ. **Завередова́ть**, **завере́дничать**, начать привередничать.

Заверезжа́ть или **заверещать**, затрещать, завизжать съ дребезгомъ, звономъ, свистомъ.

Заверейный, находящійся позадь верей, воротнаго столба.

Заверете́нить, начать веретенить, завертѣть, закружить. — **ся**, закружиться, завертѣться.

Заверéть *лапоть* или *кошолку*, *орл.* (*завру́, завре́шь*), заплести, зачинить. *Що жъ, малай, а лапти-та заве́ръ?* См. *завора*.

Завернуть, — **ся**, см. *заве́ртывать*.

Заве́рстывать, **заверста́ть** что, поверстывать, верстать одно на другое, засчитывать долгъ за долгъ, одну вещь за другую нпр. *Убылые ратники заверстаны за рекрутъ.* — **ся**, быть заверстываему. ‖ Забрать лишнее, перебрать сверхъ версты, мѣры. **Заве́рстыванье** ср. длит. **заверста́нье** окнч. **заве́рстъ** *м.* **заве́рстка** *ж.* об. дѣйст. по знач. гл. **Заверстно́й**, заверстаный или для того назначеный.

Завертопра́шничать, **завертопра́шить**, начать быть, становиться вертопрахомъ, завѣтреничать.

Заве́ртывать, **завертѣ́ть** что, закручивать, закрутить; начать, либо ‖ кончить вертѣть. *Заверти́ кляпъ покруче. Завертѣлъ меня въ пляскѣ до упаду. Метель завертѣла, закурила*, началась. *Заве́ртывать*, **заверну́ть** что, обертывать, укутывать; ‖ ввертывать, погружать вертя; ‖ запирать заверткой; ‖ заходить, заѣзжать. *Заверни поку́пки въ платокъ. Завертывай винтъ по шляпку. Заверни дверь заверткою. Заверни ко мнѣ на дняхъ. На дворѣ завернуло*, стало холодно, морозно. — **ся**, возв. и стрд. по смыслу речи. *У меня голова завертѣлась. Онъ завернулся въ плащъ. Табакъ завертывается трубочкой въ бумажку.* **Заве́ртыванье** ср. длит. **заве́ртъ** *м.* **заве́ртка** *ж.* об. дѣйст. по знч. гл. ‖ *Завертка* также: отвертка, тупое долотцо, для завертыванья винтовъ; ‖ обращающійся на гвоздѣ брусочекъ или желѣзная полоска, для запирки дверей, ставней нпр. ‖ Привязь оглобли къ санямъ, веревочная скрѣпа оглобли съ копыломъ, или вобще, скрученая кляпомъ веревка; тяжъ задняго колеса повозки, придерживающій чеку. ‖ За́крутка, пучекъ или завязка въ колосовомъ хлѣбѣ, для заговора, колдовства, зало́мъ хлѣба, завито́къ. *Удалой конь за́вертки рветъ. Голодный волкъ и завертки рветъ. На Волгѣ*, гов. о глубинѣ, *съ заверткой*, тоже что съ замо́чкой, слишкомъ. *Пять четвертей съ заверткой.* **Заве́рчивать**, *завертѣ́ть*, иногда *заверну́ть*, завертывать, въ знач. завинчивать и закружи́ть, вертѣть кого до головокруженья. — **ся**, стрд. и возв. по смыслу речи. **Заве́рчиванье** ср. длит. **заверче́нье** окнч. дѣйст. по знач. гл. **За́верть** *ж.* вихрь, крутень, вѣтеръ и пыль столбомъ, круговой; ‖ завируха, метель, вьюга, пурга, буранъ. ‖ *Заверть*, **заве́рты** *м. мн.* во́доверть, пучина, виръ, су́водь. **За́верти** *влд.* обморокъ, головокруженье. **За́вертень** *м. кур.* закрута, завертка у саней, дровней; ‖ вица, закрутка у околичныхъ воротъ, замѣстъ вереи; ‖ *твр. пск.* самый широкій кафтанъ или армякъ. **Заве́ртышъ** *м. пск.* навертокъ; ‖ отвертка. ‖ Кто завернулся во что. *Личинка завертышъ.* **Заве́ртокъ** *м.* свертокъ, трубка, что либо завернутое, свернутое. **Завертно́й**, завертываемый, для завертки устроеный. **Заве́рточный**, **заве́ртковый**, къ заверткѣ, въ знач. дѣйст. и предм. относящійся. **Заве́ртл(ч)ивый**, кто не можетъ вертѣться, у кого легко кружится голова. **Заве́ртчикъ** *м.* — **чица** *ж.* кто что, кого либо завертываетъ. **Заверня́й**, **завертя́й** *м.* буранъ, метель, вьюга; ‖ *высоносъ, гордецъ.

Заверхово́дить, начать распоряжаться самовольно, забирать власть и вліянье. *Невѣстка заверховодила въ домѣ.*

Заверша́ть, **заверши́ть** что, дѣлать обвершку, вершить, ставить крышу. ‖ Оканчивать дѣло, рѣшать. — **ся**, быть вершаему. **Заве́ршиванье** ср. длит. **заверше́нье** окнч. **заве́ршка** *ж.* об. дѣйст. по знч. гл. **Заве́ршистое** *дерево*, *арх.* суховерхое.

Завеселиться, стать веселиться; забыться веселясь, веселиться слишкомъ долго. *Завеселились, дѣтки, домой пора!*

Завеснова́ть гдѣ, остаться на весну, провести гдѣ весну.

Завести́, — **ся**, см. *заводи́ть*.

Заветша́ть, об(но, из)ветшать. **Заветша́лый**, заветшавшій. *Трава* **заветоши́лась**, заросла ветошью, свалялась съ нею.

Завечерѣ́ть *блзч.* *завечерѣло*, уже смеркается, насталъ вечеръ. **Завече́рять** гдѣ, остаться на вечеръ, пробыть до вечера, какъ *заночевать, задневать*. **Завечо́рошній**, третьягодишній.

Завздо́рить, стать, начать вздорить.

Завзну́здывать, **завзнузда́ть**, взну́здывать, взнуздать.

Завзя́тый *человѣкъ*, *юж. запд.* бойкій, предпріимчивый, который постоитъ за себя.

Завива́ть, **зави́ть** что, начинать, или ‖ оканчивать вить. *Пора завивать вѣнки. Изрѣдка и нынѣ еще волоса завиваютъ. Въ*

семикъ завиваютъ, на троицу развиваютъ вѣнки, березку. Дѣвки ходятъ въ лѣсъ завивать березку, кумиться или *сестриться*, что называютъ также крестить кукушку. Въ семикъ же начало хороводамъ, и березку, *завитую лентами*, носятъ съ пѣснями по хороводу. *Завей горе ремешкомъ. Метель завиваетъ*, завѣваетъ, вьетъ снѣгъ клубомъ. *Завитой* нар. внутренній, нутровой, скрытый внутри. —**ся**, возв. и страд. по смыслу рѣчи. *Капуста завивается въ вилки.* **Завива́нье** ср. дѣят. **завѝтіе** окнч. **завѝвка** ж. **завóй** м. об. дѣйст. по знач. гл. ‖ *Завѝвка* также завитой предметъ, относит. качества, вида его. *Модная завѝвка.* ‖ *Завóй* также: все что за(об)вито, повито; ‖ завертка, клинъ или драёкъ, палка коею скручена веревка, для тугой обвязки чего; ‖ запястье, часть руки подъ кистью; ‖ вихоръ, виръ, завитокъ, мѣсто гдѣ волоса или шерсть образуютъ круговоротъ, завóекъ; ‖ мн. ед. женскія черныя опучи, повиваемыя сверхъ бѣлыхъ, отъ колѣна до ступни. *Колоколъ съ завосмъ*, съ гуломъ, отъ *завывать*. **Завѝтый**, **завитóй**, прч. страд. **Завитóкъ** м. завой или вихоръ; ‖ мѣсто на груди у вола; одна изъ частей, на кои у мясниковъ дѣлится говяжья туша (см. *говядо*). ‖ Украшенье у главы столповъ и въ др. мѣстахъ, въ видѣ плоской улитки, закрученаго уса; ‖ часть наружнаго уха человѣка, helix; ‖ отрывокъ бумажки, для завиванья волосъ и самый кудерь, завитой клокъ волосъ. ‖ *Кур.* завѝкрутка, заломъ, завѝртка въ хлѣбѣ на корню, для колдовства, заговора. **Завитúй** ж. растенье Agrimonia eupatoria, порушень. ‖ Раст. Hepatica triloba, вѣтрушка, перелѣска. **Завитýша**, **—шка**, завитокъ, въ знач. рѣзнаго или писаного украшенья; улитка, завитокъ раструбомъ. **Завѝть** ж. запястье, смычка или суставъ кисти ручной съ локтевою частью; иное и вся часть руки, отъ локтя до кисти, потому что, при оборотѣ руки, лучевая кость ложится накрестъ на локтевую. ‖ Запой, завоекъ, затылокъ, задняя часть темени, подъ завоемъ. *Завить чешется—къ печали.* **Завѝще** ср. мек. лазъ, езъ, заезокъ, плетень отъ берегу вниз-рѣки, со вставленными жордами или вершами. **Завивнóй**, къ завиванью относящійся. **Завива́льный**, **завóйный**, служащій для завивки. **Завитко́вый**, **завито́чный**, къ завитку относящійся. **Завѝвчивый**, **завóйчивый**, склонный къ тому чтобы завиваться. **Завóйчатый**, см. *завóекъ*, на своемъ мѣстѣ. **Завива́ла**, **завѝвщикъ** м. кто завиваетъ. **Завивóха** об. лихой, разбитной, разгульный малый. **Завѝчиться** арх. завиться, завернуться, завудриться. **Завиле́цъ**, раст. Chelidonium majus, чистякъ, желтомолочникъ. ‖ Расти. Arachis hypogea.

Завидовáть кому, въ чемъ, досадовать на чужую удачу, счастье; болѣть чужимъ здоровьемъ; жалѣть, что у самого нѣтъ того, что есть у другаго. *Позавидовали другу. Перезавидовали всему и всѣмъ. И мы видывали, да не завидовали. На погибель тому, кто завидуетъ кому!* **Завѝдуется**, безлич. завидуютъ. **Завѝдованье** ср. длит. дѣйст. или состоянье по гл. **Завѝдный**, чему завидуютъ, возбуждающій зависть, достойный стяжанья. *Завидны въ полѣ горохъ да рѣпа: кто ни пройдетъ, щипнетъ!* **Завѝдливый**; **завѝдливость**; завистливый, завидливость. *Кто завидливъ, тотъ и о(за)бидливъ.* **Зáвидость** ж. *смѣ.* завидливость; зависть, какъ свойство или какъ проявленье его. **Завидýщій**, завидливый, завистливый, завидующій. *Глаза завидущи, руки загребущи. Завидущи глаза не знаютъ стыда.* **Завида** ж. зависть. ‖ Об. завистливый чловѣкъ, или **завѝдчикъ**, **завидчица**. *На одного доброхота по семи завидчиковъ.* **Завѝдки** ж. мн. зависть. *Завидки берутъ, что намъ не даютъ. Берутъ завидки, на чужіе пожитки.* **Завѝдище** ср. предметъ возбуждающій зависть. *Добрый сынъ всему свету завидище.* **Зависнóй** *работникъ*, *кур.* ражій, рьяный, *смѣ.* бестужій, какбы завистливый на работу.

Завидѣ́ть что, увидѣ(а)ть издали, усмотрѣть (*крк.* завидовать). **Завѝдѣться** или **завидне́ться**, начать видѣться, стать видимымъ, показаться издали.

Завизжáть, начать, стать визжать. **Зáвизгъ** м. начало визга. *Жеребенокъ ржетъ съ зáвизгомъ.*

Завили́ть, стать, начать вилять.

Завини́ть кого, обвинить, осудить бездоказательно или напрасно.

Завинчивать, **завинти́ть** что, завертывать винтъ, шуруп, или винтомъ или на винтѣ; ввинчивать. —**ся**, быть завинчиваему. **Завѝнчиванье** ср. дят. **завинче́нье** окнч. дѣйст. по гл.

Завира́ть, **завра́ть**, начинать и начать врать. ‖ *Арх.* завертывать, скатывать и связывать (см. *завере́ть*). *Завирать кожи въ юра́хъ*, свертывать трубкой. —**ся**. врать безъ мѣры, забываться. *Ври, да не завирайся.* **Завира́нье** ср. дт. **завѝръ** м. **завѝрка** ж. об. дѣйст. по гл. *Это человѣкъ съ завѝркою.* **Завѝрный**, **завира́льный**, въ комъ или въ чемъ много врак, завосчивости, неумѣстнаго умничанья. **Завѝрчивый**, легко и часто завирающійся. **Завѝрчивость** ж. свойство завирчиваго человѣка. **Завира́ла** м. **завра́сья** ж. **завиро́ха**, **завиру́ха** об. **завиру́щій** *человѣкъ*, *твр.* кто много вретъ, часто завирается. ‖ *Завиру́ха*, вьюга, мятель. **Завиру́шка** умал. варакушка, пташка, которая поетъ будто бы дразнитъ соловья, Motacilla modularis.

Завирова́ть? (*вѝра*?) кого, задарить, подкупить.

Зависѝмый, **завѝсимость**, см. *зависѣть*.

Зависóчный, находящійся позади виска.

Зáвисть ж. свойство того, кто завидуетъ; досада по чужомъ добрѣ или благѣ; завѝда, завѝдки; нежеланье добра другому, а одному лишь себѣ. *Зависть прежде насъ родилась. Лихоманка, да зависть, Продовы сестры. Гдѣ счастье, тамъ и зависть. Завистью ничего не возмешь (сдѣлаешь). Въ зависти нѣтъ корысти. Злой плачетъ отъ зависти, добрый отъ радости (отъ жалости). Лучше быть у другихъ въ зависти, нежели въ кручинѣ (въ жалости).* **Завѝстный**, **завѝстливый**, *астрх.* **зáвищій**, завидущій, завѝдливый, склонный къ зависти. *Завѝстный* иногда вообще къ зависти, соревнованію относящійся; ‖ *вэр. мнб.* старательный, ретивый, усердный, ревностный въ работѣ. *Чужое завистливо. Завистливое око видитъ широко (далеко). Сытый волкъ смирнѣе завистливаго человѣка. Завистливый попъ два вѣка живетъ. Хороша жена, да завистлива. Съ добраго будетъ, а завистливому шишъ! Завистливый своихъ двухъ глазъ не пожалѣетъ. Онъ завистливъ врать: не уступитъ. Привѣтъ за привѣтъ и любовь за любовь: а завистливому, хрѣну да перцу—и то не съ нашего стола!* заздравн. пожелавье. **Завѝстливость** ж. зависть, въ знач. свойства человѣка. **Завѝстникъ** м. —**ница** ж. кто завидуетъ, завистливый человѣкъ, завѝда, завидчикъ. **Завѝствовать**, завидовать, смотрѣть въ данномъ случаѣ съ завистью на довольство другихъ. **Завѝстничать**, быть вообще завистливымъ, завидовать всегда. См. также *завидовать*.

Зáвись ж. *твр.* занавѣсь, завѣса, занавѣска. **Завѝ(ѣ)систая** *грива*, *хвостъ*, у лошади, *смѣ.* полная, богатая, долгая, густая.

Зависѣ́ть отъ чего, отъ кого, быть подъ властью, подъ полнымъ вліяньемъ, быть въ чьей волѣ; ‖ быть слѣдствіемъ извѣстной причины. *Подчиненый зависитъ отъ начальника. Ночь и день зависятъ отъ обращенья земли.* **Завѝсимый**, зависящій. **Завѝсимость**, состоянье зависящаго.

Завита́ть, стать, начать витать.

Завите́рье *прм.* затишье; заборъ отъ непогоды для скота, иногда съ навѣсомъ. **Завія**, завѣя *ж. прм.* затишье, мѣсто за вѣтромъ.

Завитійствовать, начать, стать витійствовать. — **ся**, забыться витійствуя, превзойти мѣру, заговориться или записаться.

Зави́ть, — **ся**, **за́вить** *нпр.* см. *завивать*.

Зави́тязить, **завитя́жничать** или **зави́тяжествовать**, начать, стать витязить, пуститься на витяжныя похожденья.

Завихну́ть что, загнуть, закинуть бокомъ, криво, поставить косо, непрямо. **Завихля́ть**, начать вихлять, захромать, заковылять.

Завихо́ривать, **завихо́рить** *вят.* гнать во весь опоръ, во весь духъ, мчаться вихремъ. || *Пск.* *бязач.* начаться вихрю, метели, **зави́хрить**. **Зави́хриться** *кур.* уйти или умчаться невѣдомо куда, пропа́сть бе́зъ-вѣсти; || *тмб.* закружиться или загуляться, замотаться. **Завихо́рный**, все что позадь завоя или вихра́. **Зави́хорный**, находящійся за ви́хремъ.

Завича́ть, завѣча́ть. **Зави́читься** *прм.* завиться.

За́вищій *астрх.* завиду́щій. **Завія**, завѣя *прм.* зати́шье.

Завладѣва́ть, **завладѣ́ть** или **завлада́ть** чѣмъ, захватить, присвоить, взять что хитростью или силою. **Завладѣ́нье** ср. окич. дѣйст. по гл. **Завладѣ́тель** м. — **ница** ж. кто чѣмъ либо завладѣлъ самоуправно. **Завла́дный**, присвоеный, захваченый, отнятый у другаго. **Завла́дчивый**, охочій захватывать, присваивать себѣ чужое. **Завла́да** об. **завла́данецъ** м. *пск.* кто захватываетъ и присваиваетъ себѣ чужое. **Завла́ствовать**, **завлады́чествовать**, начать управлять владыкой.

Завлека́ть, **завле́чь**, *прк.* *завлещи́*, кого, заволакивать; болѣе уптрб. въ переносн. знач. соблазнять, заманивать. *Зере́нщики умѣютъ завлекать и обыгрывать неопытныхъ.* — **ся**, быть завлекаему и попустить завлекать себя. **Завлека́нье** ср. длит. **завлече́нье** окич. дѣйст. по знач. гл. **Завлека́тельный**, привлекательный или заманчивый, соблазнительный, ва́дливый. **Завлека́тельность** ж. свойство это, заманчивость.

Заводи́ть, **зава́живать** (см. также *завози́ть*), **завести** или **заве́сть** кого, куда, вводить внутрь чего, во что; приводить мимоходомъ, заходя куда, доводить. || Вовлекать, втягивать, зама́нивать; || — что, вводи́ть, основывать, начинать. *Куда ты меня завелъ? Пойдемъ вмѣстѣ, я заведу тебя къ брату. Не заведи его въ бѣду. Не заводи речи объ этомъ. Мы исподволь заводимъ скотину, хотимъ завести и пчелъ. Заводить часы*, навивать цѣпочку на барабанъ, наляцать пружину. *Заводи́ть тѣсто*, *арх.* замѣшивать, разбалтывать. *Онъ завелъ писать*, *арх.* началъ, сталъ. *Завести́ глаза*, подкатить подъ лобъ. *Завела ясны глазки, опустила бѣлы ручки. Что съ нимъ заведешь, шапки съ него не соймешь!* отъ стар. обычая, позорить съемкой шапки. *Какъ заведеные часы. Двѣ кошки въ мѣшкѣ дружбы не заведутъ. Много хлѣба — держи свиней, а много денегъ — заводи мельницу.* **Заво́дитъ**, *бзлч. нег.* о лѣшемъ, не́кошномъ. *Не ходи въ лѣсъ, тамъ заво́дитъ*, лѣшій обходитъ и сбиваетъ съ пути. — **ся**, возв. и стрд. по смыслу речи. *Я завожусь хозяйствомъ. У насъ завелись клопы. Здѣсь завелся обычай. Часы заводятся посуточно. Что ты съ нимъ заводи́лся*, сталъ водиться, знаться, пѣстоваться. *Надо позавести птицы, обзавестись ею. Пчелы заво́дятся на ройбу́*, заводятъ маточныя ячейки, хотятъ роиться. **Зава́живанье** ср. длит. **заведе́нье** ок. **заво́дка** ж. **заво́дъ** м. об. дѣйст. по знч. гл. **Завожде́нье** окич. то же, въ смыслѣ веденія, приводки кого, куда. || *Заведе́нье* также самый предметъ, что заведено, устроено; заводъ, учрежденье; || установленье, обычай. *Машинное заведеніе. У насъ такое заведенье, бабы не косятъ. Этого у насъ въ заводѣ нѣтъ (небывало). Дурная заводка часы портитъ. Часы недѣльной заводки.* || *Заводъ*, заведенье или устройство для машинной выдѣлки чего либо; различается отъ *фабрики* тѣмъ, что на послѣдней работа идетъ болѣе руками. *Заводъ мѣдный, стекляный, винный*; также *заводъ конскій, рыболовный*, заведенье. *Не для заводу, такъ для приплоду. Одного завода, такова́ и порода.* || Въ книгопечатаніи, *заводъ*, 1200 оттисковъ, отпечатаныхъ однимъ наборомъ. || *Перс.* жилье ватаги рыбаковъ. || *Сиб.* ловушки; пу́тикъ, тропинка въ лѣсу, гдѣ ставятъ силки и западни. || *Кмч.* сбруя собачьей упряжи, особ. желѣзный приборъ къ ней. **Заво́дскій**, къ заводу относящ., принадлежащій. *Гдѣ заводскіе рабочіе? Заводская лошадь*, не степная, не крестьянская, выращеная на заводѣ. *Заводскіе крестьяне*, приписаные къ заводу, особое сословіе, состояніе. **Заведе́нція** ж. *искажн.* и шутч. заведенье, порядокъ, обычай. **Заво́дный** *мужикъ*, имущій, достаточный. *Заво́дная пружина часовъ*, которую заводятъ. *Заводная снасть*, *волж.* перлинь, толстая снасть, по коей судно тянется завозомъ. *Заво́дное кольцо*, не запаяное, не глухое, а съ замко́мъ или разрѣзомъ на́кось, для заводки въ него ключей, часовыхъ печатокъ *нпр.* **Заводно́й** *конь*, запасный верховый конь, который походомъ идетъ въ *заводѣ*, въ запасѣ. *Заводны́я но́ги*, *арх.* колья, вколачиваемые въ дно рѣки́, для установки плетня, тына и образованья за́води, гдѣ ловится семга. *Онъ живетъ* **заво́дно** *вост.* зажиточно. **Заво́дчикъ** м. — **чица** ж. **заводохозя́инъ**, **заводовладѣ́лецъ**, у кого есть свой заводъ. || *Заводчикъ*, зачинщикъ, коноводъ, затѣйникъ или **заводни́къ**, — **ни́ца**. **Заво́дчиковъ**, — **чицынъ**, ему либо ей принадлежащій. **Заво́день** м. *ярс.* тележный тяжъ. **Заводи́тель** м. — **ница** ж. учредитель, основатель, кто что либо завелъ или заводитъ. **Завода́чъ** м. *сиб.* вожакъ, вода́тарь, водырь. **Заведе́ниться** чѣмъ, *твр.* заводиться, обзаводиться. Сложныя: **заводосодержа́тель**, **заводострои́тель** *нпр.* понятны сами собою.

За́водь ж. рѣчной заливъ; мелкій, открытый заливъ, обычно на плесу, гдѣ колѣно; заворотъ рѣки насупротивъ огибаемой ею косы; заливъ межъ двухъ мысовъ, глухой рукавъ, ерикъ, обычно идущій вверхъ, противъ теченья (на выпукломъ или внѣшнемъ берегу́ луки́), почему въ заводи и образуется родъ вира, водоворота; || самое круговое теченье это, су́водь; || низкіе полои вобще, отдѣленые отъ рѣки́ гривкою, за которою разливная вода стоитъ до усышки. || *Арх.* родъ закола для ловли семги; онъ состоитъ изъ *заводны́хъ ногъ* или кольевъ и плетеныхъ изъ хворостняка щитовъ, къ нимъ подвязываемыхъ. || *Сиб.* родъ плетня на землѣ (*заводи́ть?*), съ клянцами, для ловли песцовъ; || *арх.* тропа́, пу́тикъ въ лѣсу, гдѣ ставятъ си́лья, силки на звѣрковъ. **Заводи́на** м. *влд.* **за́водье** ср. *ярс.* то же, заводь, мелкій рѣчной заливъ. **За́водная** *рѣка́*, при коей много за́водей. **За́води** ж. мн. *ярс.* поло́и, вода остающаяся въ полыхъ мѣстахъ послѣ разлива. **Заводня́ть**, **заводни́ть** что, наводнять, заливать водою, говор. о значительномъ пространствѣ.

Завое́вывать, **завоева́ть** что, пріобрѣсти войною, покорить оружіемъ страну или землю. || *Завоева́ть* можетъ также значить: начать войну, стать воевать. — **ся**, быть завоевану. || *Наполеонъ до того завоевался, что себя не помнилъ*, т. е. зазнался и забылся. **Завое́вываньe** дл. **завоева́нье** ок. **завое́вка** ж. об. дѣйст. по гл. **Завоева́тель**, — **ница**, кто завоевалъ что либо, побѣдитель. **Завое́вщикъ**, — **щица**, то же, но болѣе въ шутку. **Завоева́тельный**, къ завоеванью относящійся. **Завоево́дствовать**, **завоево́дить**, начать, стать править какъ воевода. **Завоево́дчикъ** м. *стар.* товарищъ или помощникъ воеводы; вицегубернаторъ.

Завóекъ м. затылокъ, зашеекъ, загривокъ, говор. и **завойна** м. задняя часть шеи, а также часть шкуры, мѣха съ этого мѣста. **Завóйчатый** *мѣхъ*, изъ завойковъ набраный; бѣличій мѣхъ, напр. кроитъ начетверо: двѣ половинки его, брюшко и хребтину, рѣжутъ поперекъ и набираютъ изъ 400 шкурокъ четыре мѣха: хребтовый, завойчатый, брюшатый, душатый. *Изъ одного мѣха двухъ завойковъ не выкроишь. Бьютъ по завойку, да велятъ пять хвойку.* **Завóй** говор. иногда вм. завóекъ; см. *завивáть*.

Завозгрѝвить что, загадить возгрей; **завозгрѝвѣть**, погрязнуть безъ призору въ неопрятности.

Завожáть, см. *завáживать*.

Завозúть; **завезтú** или **завéзть**; **завáживать** что, куда, привозить съ собою, по пути, на перепутьи; доставлять проѣздомъ. || *Завозить коламъ подъ столомъ*, стать или начать шаркать. || Отвозить далеко, за извѣстныя зéмли, пространства. *Завези меня, по пути, на почту. Завезли его на чужбину и покинули. Завозúть завозъ*, класть якорь впереди судна, для тяги по пекъ или для хода *по завозу*. — **ся**: *товаръ завáживается издалече. Судно завóзится*, идетъ, тянется по завозу. *Пúсьма завóзятся сюда по пути проѣзжими. Ты что опять завозúлся, непосѣда?* сталъ возиться или шумѣть. **Завáживанье** ср. длит. **завезéнье** окнч. **завóзъ** м. **завóзка** м. об. дѣйст. по знч. гаг. || *Завóзъ* также избытокъ привоза. *На базарѣ такой завозъ сѣна, что отдаютъ наперебой.* || *Завозъ*, небольшой якорь съ подачей, съ шейной, съ косякомъ (морс. верпъ съ перлинемъ) по которому судно тянется, идетъ завозомъ, по завозу. || *Сар.* упряжка лошадей гусемъ, напр. при подъемѣ обоза на гору, когда подпрягаютъ. **Завóзный**, привозный, завезеный со стороны, не здѣшній; || къ завозу, верпу относящійся. *Завóзный*, **завóзенный**, въ видѣ сщ. *волж.* второй лоцманъ, помощникъ, опытный бурлакъ, управляющій завознею и подачей, *ходовою. Люди завóзжіе, а хлѣбы завозные*, на мельницѣ. *Не завозно, да корыстно. На мéльницу* **завóзно**, загатно, подвозъ великъ, много мелева, долго ждать помолу, очереди. **Завóзня** м. плоскодонная лодка саженъ въ три, съ разсохою съ кормы и съ носу, по коимъ ходитъ канатъ; родъ рѣчнаго баркаса, которымъ завозятъ и закидываетъ якорь, когда судно идетъ завозомъ. || *Прм. смв.* каретный сарай. **Завозень** м. *волжс.* якорь для завозу, верпъ, также косякъ, шейна, канатъ, перлинъ для завозу.

Завозúть *арх.* взять или забрать, говоря о хмельномъ. *Его ужъ малéнько завозúло*, разобрало, онъ охмелѣлъ.

Завóй, см. *завивáть* и *завывáть*. **Завóйчатый**, см. *завóекъ*.

Заволáкивать или **заволокáть**; **заволóчь** или **заволокти**; **заволокнýть** что, затаскивать, затащить; занашивать, занести; завлекать, завлечь. *Заволокú санники подъ навѣсъ. Рѣка наносомъ заволакиваетъ берегá. Рану заволáкиваетъ* безл. она поджиываетъ. *Небо заволокло́*, безл. одѣлось тучами. *Заволокнемъ еще разокъ бреднемъ, не попадетъ ли что! Заволокúй оконце.* **Заволáкивать**, **заволочúть** что, затаскивать, затаскáть; занáшивать, заносить; загрязнить одежу; || затягивать дѣло, волочить, мѣшкать до нéльзя. *Погоди, пусть прояснится, вишь заволокло!* — **ся**, страд. и возв. по смыслу рѣчи. *Долина заволоклась туманомъ. Глядú, какъ подолъ у тебя заволочился!* || *Онъ совсѣмъ заволочился*, отъ гл. волочúться, волокитничать, забыться въ волокитствѣ. **Заволáкиванье**, **заволокáнье** длит. **заволочéнье** окн. **завóлокъ** м. **завóлока**, **заволóчка** м. об. дѣйст. по знач. гл. || *Завóлокъ* и *заволóка*, поемный лугъ, пожня, лѣсъ подъ наволóкой, подъ напосомъ, заносимый пескомъ, иломъ. || *Завóлока*, тесма, шнурокъ, или рубезокъ, продергиваемый **завóлочною** иглою подъ кожею, для пагною. || *Сталась заволóчка, и дѣло стало.* **Заволóчный**, находящійся за волокомъ, заборный, залѣсный; къ завóлочью относящійся. **Заволóчливый**, кто заволакиваетъ или къ тому склоненъ. **Завóлочникъ** м. кто носитъ завóлоку. **Завóлочье** ср. мѣсто или сторона за волокомъ. **Заволокúтить** что, затаскать по судамъ, заволочить. || *Тлв.* кого, утрудить, обеспокоить, замучить хлопотами.

Завóлгнуть, отволгнуть, отсырѣть, разбухнуть. **Завóлглый**, сырой, влажный, разбухшій, отсырѣвшій.

Заволдырѣть или **заволдырúться**, вздуться волдырями.

Завóлить чего, захотѣть, пожелать сильно. **Завóлилось**, захотѣлось. **Завóлье** ср. самовольство, преступная вольность. *Одинъ по волѣ ходитъ, другой по-завóлью.* **Завóльничать**, стать вольничать; — **ся**, забыться вольничая, выйти изъ крайнихъ границъ вольнаго обращенья или самовольства. **Завольнодýмствовать**, — **дýмничать**, стать вольнодумцемъ.

Заволновáть *воду, народъ*, стать, начать волновать; — **ся**, изм.

Заволокти, **заволóчь** напр. см. *заволáкивать*.

Заволóсье ср. самый край, межа волосатаго мѣста. *У него заволосье на бровяхъ*, узкій лобъ. **Заволóсница** ж. болѣзнь волосъ, когда волосъ сохнетъ, ломается, сѣчется.

Заволхвовáть, заколдовать; — что, заговорить, заворожить, наложить зарокъ; || начать волхвовать. **Заволшéбничать**, **заволшебствовать**, стать, начать волшебничать.

Завóльничать, см. *завóлить*.

Завоня́ть, начать вонять. **Завоня́лый**, вонючій, протухлый.

Зáвонь? (*заводь*?) *смл. пск.* мелкій стоячій заливецъ.

Завóпить, *пск.* **завопéть**, начать вопить, закричать, завыть.

Завóра ж. заворъ, засовъ, поперечная жердь для запирки вороть, калитки; иногда то же что **завóрина**, **завóрница**, жердь для огорожи, для околицы, одна изъ закладныхъ жердей городьбы, промежъ кольевъ; || *завора*, застава, помѣха, непропускъ; || межа или уступъ промежъ двухъ полей, пашень на косогорѣ напр. || Запрѣпа, узелъ въ обвязкѣ кипы, товара. || *Завора* и **завóръ** м. *смв.* околица, заборъ, городьба, прясла (*варúть*, оберегать; *варóкъ*, загородь). || *Пск.* крутой берегъ, крутояръ, опасный для проѣзда, обнесеный городьбою. Иногда *заворомъ* зовутъ одно прясло городьбы, особ. разборное, для проѣзда, прогона скота; но такіе вороты вѣрнѣе зовутся **завóры** мн., околица, вороты въ околицѣ. **Заворникъ** м. — **ница** ж. сторожъ у заворовъ, у околицы. **Завóрный**, къ заворамъ относящ. **Завóрчатая** городьба, состоящая изъ пряселъ или звеньевъ съ продольными жердями, т.е. не частоколъ, не плетень напр. **заворáть** или **завóрить** что, запереть запоромъ, засовомъ; заложить прясла жердями; загородить; закрутить, завязать. **Зáврить** *влд.* засунуть, затянуть, задвинуть, запереть запоромъ.

Завора(о)вывать, **заворовáть**, стать или начать воровать; болѣе въ знач. сдѣлать починъ. *На благовѣщенье и на святую воры, по суевѣрію, заворовываютъ, для счастья на весь годъ.* **Заворовáться**, предаться вовсе воровству. **Заворýй** м. *влд.* плутъ и паглецъ; ловкій и смѣлый повѣса.

Завораживать, **заворожúть** что, кого, заколдовывать, заговаривать; остановить или уничтожить ворожбою. *Завораживаютъ кровь, зубы, лихорадку. Его заворожили отъ пули.* || *Старуха опять заворожила*, стала ворожить. — **ся**, возв. страд. по смыслу рѣчи. **Заворáживанье** дл. **заворожéнье** окн. **заворóжка** м. об. дѣйст. по гл. и послѣднее и предметъ, заговоръ, способъ завороженья. *Моя заворáжка претитъ: кладь никому не дается!*

Заворáшивать, **заворошúть** *пóлосу* или *стволъ*, покрывать

вóронью, темнымъ тускомъ или блескомъ разныхъ оттѣнковъ. **Завороне́нье** ср. окнч. дѣйст. по знач. гл.

Завора́чивать, заворотúть, ворочать куда либо. *Завора́чивай лошадей, повозку*, поворотя назадъ или въ сторону. *Заворотú рукава* (кверху), *голенища* (книзу), загни, закатай, отвороти. ‖ *Заворотú ушедшаго*, вороти, позови обратно. *Заворотить къ кому*, зайти, либо заѣхать. ‖ *Заворотúть высокую цѣну*, заломить, запросить. *На дворѣ заворотúло*, завернуло, заковало, заморозило. *Хорошо на печи пахать, да заворачивать круто! Глазомъ не заворотишь*, утраченаго; или гов. о зависти. **Заверта́ть** *юж.* заворачивать (см. также *заве́ртывать*). **Заворо́чать** что, начать ворóчать, стать поворачивать. *Пошла вода и заворочала жернова.* — **ся**, взв. стрд. по смыслу речи. *Береста коробится и заворачивается. Дворъ тѣсенъ, нельзя возомъ заворотиться. Заворотиться отъ грязи*, заворотить пóлы. *Опять заворóчался, ну таки не полежитъ смирно!* **Завора́чиванье, заверта́нье** ср. длит. **заворочéнье** окнч. **за́воро́тъ** м. об. дѣйст. по знач. гл. ‖ *Заворотъ* также мѣсто поворота; дуга, означеная поворотомъ чего; *крутой* или *пологій заворотъ*; ‖ *прм.* хозяйство, оборотъ. *У него большой заворотъ.* **За́ворошь** ж. что загнуто, заворочено. *За́ворошь подола.* ‖ Въ сукнѣ и иной ткани, часть изъ средины, которая отвертывается напоказъ; хазовый, казовый конецъ. *За́ворошь на дворѣ*, ненастье. **Заворо́тный**, къ завороту относящійся. ‖ *Прм.* хозяйственый, обиходный; ‖ зажиточный, богатый оборотами. ‖ Находящійся за воротами, внѣ двора. *Заворо́тный*, въ видѣ сщ. при сватьбахъ, кто, забѣжавъ впередъ, либо случайно встрѣтясь, остановитъ сватебн. поѣздъ, ставъ поперекъ дорóги; дружка выкупаетъ поѣздъ виномъ (*за́воротный*, сущій за воротникомъ; *заворо́тный* — за воротами; *заворотно́й* — заворачивающій). **За́воротень** м. что заворочено, заворачивается. *Нака́тъ* (волна съ моря) *съ крутымъ заворотнемъ.* ‖ Чѣмъ заворачиваютъ, рычагъ для поворота чего. ‖ Дикарь, кто прячется за вороты, во дворъ, заугольникъ. ‖ *Влгд.* родъ пирога. **Заворо́тникъ** м. — **ница** ж. кто, бѣгая отъ дѣла, проводитъ время за воротами. **Заворо́тчикъ** м. — **чица** ж. кто что либо, кого либо заворачиваетъ. **Заворо́тливый, заворо́тчивый**, что легко, охотно заворачивается. **Заворо́тничать**, сидѣть зѣвая за воротами; часто бѣгать со двора, шляться. **Заворо́тина** ж. заворотъ или поворотъ, погибъ, колѣно, лука, локоть. **Заворо́тня** ж. *влгд.* заворъ у воротъ, отворотный шестъ, закладка.

Завора́шивать, заворошúть что, начать ворошить, трогать, стать копаться въ чемъ. — **ся**, начать ворошиться, стать шевелиться, зашевéливаться. **Завора́шиванье** ср. длит. **заворошéнье** ок. **за́ворошь, заворо́шка** ж. об. дѣйст. по гл. **За́вороха, заворо́шня** ж. сумятица, смятеньеце, замѣшательство, беспорядокъ и возмущенье; всякаго рода общественое беспокойство, тревога, ссора, суматоха; дѣлежъ полей, слѣдствіе по важному дѣлу, наборъ, перепись нпр.

Заворкова́ть, стать ворковать или взворковаться. **Заворкова́ться**, забыться воркуя долго. **Заворча́ть**, начать ворчать; — **ся**, непрестанно ворчать, забыться, привыкнувъ ворчать. **Заворкота́ть** *влгд.* закипать, вскипать, закипѣть, заклокотать.

Заворо́бить *кругъ*, очертить, обозначить кругъ или дугу, веревкою на колу, либо воробою, доскою, которая ходитъ на гвоздѣ.

Заворо́вывать, см. *завора́вывать*.

Заворожúть, — **ся**, см. *завора́живать*.

Заворотúть, заворо́тъ нпр. см. *завора́чивать*.

За́вороха, заворошúть, см. *завора́шивать*.

Заворча́ть, см. *заворковать*.

Заво́ршивать, заво́рсить что, задрать ворсой, покрыть ею. — **ся**, быть заворшиваему; ‖ замохриться, замшавѣть собою. **Заво́ршиванье** ср. длт. **заво́ршенье** окн. дѣйст. по знч. гл.

Заво́ръ, заво́ры, см. *заво́ра*.

Заворызгать *влд.* начать ворызгать, стать соваться туда и сюда.

Завострéніе, завострúть, см. *зава́стривать*.

Заво́хривать или **зао́хривать, за(в)о́хрить** что, закрасить вохрой, зажелтить; затирать сухою вохрой. — **ся**, возв. стрд. по смыслу. **Заво́хриванье** дл. **заво́хренье** ок. дѣйст. по гл.

Завощúть, — **ся**, см. *зава́щивать*.

Завра́гъ м. *нев.* снѣжный сугробъ, сувой, ухабъ, шибóкъ, раскатъ. **Завра́жный** *лѣсъ*, заовра́жный, находящійся позадь оврага. **Завра́жное?** ср. *ряз.* балка, лощина съ кустарникомъ.

Завраждова́ть съ кѣмъ, начать враждовать. — **ся**, забыться враждуя, превзойти мѣру. **Завраждова́нье**, дѣйств. по гл.

Завра́ть, — **ся**, см. *завира́ть*.

Заврачéвывать, заврачева́ть, залечить. *Заврачевать рану*, заживить, загоить. ‖ *Заврачевать больнаго*, залечить, уморить. — **ся**, залечиться. **Завраче(вы)ванье** дѣйст. по гл.

Завремени́ть или — **ся**, *арх.* начать временúть, уптрб. въ 3 л. *Острова́ завремени́лись*, или *на морѣ завременило*, играетъ марево, видъ предметовъ искажается пламенѣньемъ воздуха.

За́врить *влд.* засунуть, см. *заво́ра*.

Завро́довать *нск. нарск.* заюродствовать; заблажить, задурить.

Завря́дъ нар. заурядъ, въ должности; означ. замѣщенье, сурогатъ.

За́все, завсегда́ нар. всегда, всякъ часъ или день, всякій разъ; часто, безъ-устали, бéсперечь; *тмб. пен.* **завсегды́, завсяды́**; *олон.* **завсевда́, завсевды́**; *твр.* **завсе́(ё)гды**; *кстр. вят.* **завселды́, завсялды́**. *Онъ у насъ за́все*, т. е. свой, часто бываетъ. *Она за́все бранится. Ношу платье это за́все*, запросто, въ будень. *Богатому завсе праздникъ. Не за́все воръ крадетъ, да за́все его берегись. Чего за́все (всегда) хочется?* ничего не дѣлать. *О комъ сокрушаюсь, того нѣтъ, кого ненавижу, завсе при мнѣ.* **За́вси-про́сто, зався́копросто**, *кстр.* запросто, безъ околичностей, не ломаясь, безъ чиновъ. **Завсегда́шній, за́всегошній, завседне́вный**, всегдашній или постоянный, бесмѣнный, вседневный, повседневный. **Завсего́дній, завсеча́сный** нпр. ежегодный, ежечасный нпр. **Завсю́ду, завсю́ды**, всюду, вездѣ, повсюду, повсямѣсть. **Завсю́дный**, повсюдный, позавсюдный, повсемѣстный.

За́вслухъ *нижн.* вслухъ, гласно, громко, вовсеуслышанье.

Завто́рить, начать, стать вторить, занѣть втору, второй голосъ.

За́втра, за́втре, зау́тра́, *завтра-кась*, **за́втрича** нар. день слѣдующій за нынѣшнимъ, время по первой за симъ ночи и до слѣдующей. *Завтра* или **за́втріе** уптрбл. какъ сщ. срд. (род. *за́втрея* или *за́втраго* или *за́втрева*; дат. *за́втрею* или *за́втрему* или *за́втру, зау́тру*; твор. *за́втреемъ* или *за́втримъ* или *заутро́мъ*; прдл. *о завтреѣ, о за́втремъ, о зау́трѣ*). *Завтреемъ не хвались. Не далече до завтрева. Къ за́втрею приспѣемъ. Нынѣ не сро́бишь, за́втреемъ не возмешь. День къ вечеру, а работа къ завтрему. Когда завтра будетъ*, никогда. *Завтра, все одно что вчера. Завтра — воръ авоська, обманетъ, въ лѣсъ уйдетъ. У завтра нѣтъ конца. Солжешь сегодня, не повѣрятъ и завтра. Не сегодня, а завтра. Говорили сегодня, говорить и завтра. Сегодня на денги, а завтра вдолгъ*, переводн. *Сегодня съѣдимъ, такъ завтра поглядимъ.* **За́втре(а)шній, зау́трешній**, который будетъ завтра, послѣ нынѣшняго. *Завтрашній обѣдъ нынѣшнему не укащикъ.* **За́втреня** *нижн. кстр.* зау́треня, утреняя церковная служба. **За́втракать**, закусывать или перехватывать; полудновать;

полдничать (иногда полдникъ *второй* завтракъ); ѣсть что либо поутру, до обѣда. ‖ *Сидѣть на посулѣ, ожидать обѣщанаго, и быть обмануту. *Чѣмъ завтракать, не пора́ ли пообѣдать?* отвѣч. на обѣщанья. *Каково* **за́втракается?** безлич. каково вы завтракаете, хорошо ли. **За́втраканье** дл. **за́втракъ** м. об. дѣйствіе по знач. гл. ‖ *За́втракъ* также самая пища, для завтраканья. *За завтракомъ*, во время завтрака. **За́втраки** м. мн. обманчивыя обѣщанья, посулъ, надежда, коею манятъ, проманиха. *Кормить кого завтраками*, посуломъ. *Завтраками не кормятъ. Завтраками сытъ не будешь. Перехватка — хлѣба недохватка, завтракъ — завтра, обѣдъ — пробѣгъ, ужинъ — незаслуженъ. Сыты завтраками*, обѣщаньями.

Завту́лить *бочку*, *прм.* заткнуть, закупорить.

Завчо́(е)ра нар. *тж.* **завчера́** *пск. твр.* позавчера, третьягодня. **Завче́рашній**, третьягоднишній, третьеднишній.

Завши́вѣть, покрыться вшами, дать имъ пріютъ на себѣ.

Завы́бѣль ж. земля при селеніи, за выдѣломъ дворовъ, усадовъ, усадебной; конопляники и огороды, задворки, зады́, околица.

Завыва́ть, **завы́ть**, начинать выть. *Волки завываютъ. Вѣтеръ завылъ.* По повѣрью, *колоколъ* **завыва́ется** *до смерти*, когда трескается отъ звону. **Завыва́нье** ср. дл. дѣйст. по гл. **Завы́й** или **заво́й** м. колоколъ *съ завоемъ*, съ протяжнымъ гуломъ. *Заво́й* отъ *завива́ть*, см. это сл. *Завы́екъ*, *заво́екъ*, отъ сл. *выя*, шея, или отъ *завива́ть*, гдѣ шерсть образуетъ *заво́й*, см. тамъ же. **Завывно́й**, завывающій, издающій вой, гулъ.

Завыго́рье ср. *нижн.* низмености или равнины за горами, за горнымъ берегомъ рѣки, за кряжемъ или вѣнцомъ.

Завымнѣ́ть, **завы́мнуть**, стать стельною, что оказывается пухотою, загрублостію вымени; ‖ о дойной скотинѣ, затвердѣть вымемъ, перестать доиться отъ опухоли и затвердѣнья вымени.

За́выть ж. *ряз.* все что внѣ выти, за вытью, за селомъ, за околицей; или все что за тягловымъ участкомъ, сверхъ его: рощи, луга, пустоши нпр. **Завы́тный**, заштатный, сверхъ или опричь положенья, излишній. *Завытная пара сапогъ.* См. *выть*.

Завьючивать, **завью́чить** *осла*, *верблюда*; навьючить его, навѣсить вьюкъ со всѣми принадлежностями. — **ся**, стрд. иногда взв. по смыслу речи. **Завью́чиванье** дл. **завью́ченье** ок. **завью́чка** ж. об. дѣйст. по знач. гл.

Завья́ть что, завѣять, занести снѣгомъ, пескомъ; заглохнуть. *Зима люта всѣ дороженьки завьяла, занесла. Туда и дорога не торена, давно завьяла*, залегла, заглохла. ‖ О челов. *влд.* быть занесенымъ, засѣсть, застрять гдѣ, стать въ тупикъ. *Вы гдѣ тамъ завьяли, долго ль ждать васъ? Что сталъ, аль завьялъ? Итти было за́рѣку, да путь завьялъ*, залегъ или заглохъ. *Намъ думалось завьяли, анъ съ возомъ на дворъ!* ‖ О плодѣ и огородинѣ, *сѣв.* завянуть, затрухлявѣть, подряблѣть. **Завья́лый**, занесеный снѣгомъ или инымъ чѣмъ. ‖ Завялый, дряблый. **Завья́ла** об. *влд. нижн.* человѣкъ мѣшкотный и вялый. **Завью́жило** безлично, сдѣлалась вьюга, замело, забуранило.

Завѣва́ть, **завѣ́ять** что, куда, или что, чѣмъ; загонять вѣтромъ, заносить куда вѣтрами, вихремъ; заносить (засыпать) мятелью, снѣгомъ, пескомъ, пылью, муко́й нпр. ‖ О вѣтрѣ, начать вѣять или дуть. *Вѣтерокъ завѣваетъ. Куда буйны вѣтры завѣяли корабли наши? Дорогу завѣяло. Слѣды завѣяло снѣгомъ.* — **ся**, взв. и стрд. по смыслу речи. *Куда онъ завѣялся?* куда дѣвался? **Завѣва́нье** ср. дл. **завѣ́янье** окн. **завѣ́йка** ж. об. дѣйствіе по знач. гл. **Завѣ́я** ж. затишье, мѣсто за вѣтромъ. **Завѣвно́й**, завѣвающій или завѣяный. **Завѣва́ла** м. кто завѣваетъ, задуваетъ; вѣтеръ.

Завѣ́ды(о)вать чѣмъ (*завѣдываю* и *завѣдую*) знать что, т. е. управлять, держать въ вѣдомствѣ, въ вѣденьи своемъ. — **ся**, быть завѣдуему, управляему. **Завѣ́дать** что или о чемъ, узнать, услышать, почувствовать. **Завѣ́дыванье** дл. **завѣ́данье** ок. **завѣ́дка** ж. об. дѣйст. по гл. *Для завѣдыванья училищемъ нужна кротость, нужно терпѣнье. Спать безъ завѣданья, быть пьянымъ безъ завѣданья*, *сиб.* безъ сознанья, безъ памяти, безъ чувствъ. **Завѣ́дчикъ** м. — **чица** ж. кто чѣмъ либо завѣдуетъ. **Завѣ́дышъ** ж. кѣмъ или чѣмъ кто завѣдуетъ. **Завѣ́домый**, загодя вѣдомый, напередъ извѣстный; ‖ сознательный. *Завѣдомый грѣхъ. Завѣдомаго не спрашиваютъ.* **Завѣ́домо** нар. сознавая, понимая; зная напередъ, зазна́емо, зазна́мо; ‖ извѣстно, разумѣется, подлино. *Воруютъ завѣдомо*, зная гдѣ что лежитъ. *Кабы завѣдомо гдѣ упасть, такъ бы соломки подостлалъ.* **Завѣды́** нар. *яре.* кстати, впору; будто завѣдомо, какбы зная напередъ.

Завѣка́ть или **завѣ́ковать** что, *нвг.* налагать зарокъ, обѣтъ, завѣчать, постановлять навѣкъ, на вѣчно. **Завѣкова́ть** гдѣ или въ чемъ, остаться гдѣ навѣкъ, навсегда; заматорѣть, закоснѣть въ чемъ. *Это вѣкову́ха, она завѣковала въ дѣвкахъ.*

Завѣ́ровать чему, во что, стать вѣровать, повѣрить. **Завѣря́ть**, **завѣ́рить**, кого, въ чемъ, удостовѣрять, обнадеживать, увѣрять; свидѣтельствовать, ручаться. **Завѣ́риться** кому, за кого, въ чемъ, поручиться. **Завѣре́нье** ср. ок. **завѣ́рка** ж. об. дѣйст. по гл. **Завѣ́рный**, нар. **завѣ́рно**, вѣрный, истинный, безошибочный, неложный. **Завѣ́рчивый**, готовый завѣрять, увѣрять во всемъ; легковѣрный вѣстовщикъ. **Завѣри́тель**, — **ница**, кто завѣряетъ, удостовѣряетъ; порука, ручатель.

Завѣ́са, **завѣ́сить** нпр. см. *завѣшивать*.

Завѣсти́ть кого, *твр. пск.* повѣстить, увѣдомить. *Я* **завѣсти́лся** *о томъ-то*, узналъ, услышалъ, извѣстился.

Завѣта́ть или **завѣча́ть** или **завѣ́товать** или **завѣщева́ть**; **завѣ́тать** или **завѣ́тить** или **завѣща́ть** что, кому; *нвг.* *завѣка́ть*, *завѣ́ковать*; заповѣдывать, заказывать, строго наказывать или приказывать; налагать зарокъ, запретъ; отказывать по смерти, запоручать, передавать по духовной, распоряжаться чрезъ духовную; ‖ обѣщать, обрекать, давать обѣтъ, зарокъ; полагать между собою ряду, условіе, завѣтъ, взаимный обѣтъ. ‖ *Завѣта́ть* и *завѣчать*, *завѣ́тить* (*сѣв. и вост.*) знач. также загадывать или задумывать, держать что завѣтное на мысляхъ. — **ся**, быть завѣчаему или завѣчать себя; оставаться какбы завѣтнымъ. *Хлѣба ничего не завѣталось*, нѣтъ въ остаткѣ. *У меня не завѣталось этого*, на умѣ не было, не замышлялъ. **Завѣ́тованье**, **завѣщева́нье** дл. **завѣта́нье**, **завѣча́нье**, **завѣща́нье** окнч. **завѣ́тъ** м. об. дѣйствіе по значенію глаг. ‖ *Завѣщанье* также заповѣданье, заповѣдь, запорука, порученье, наказъ; ‖ духовная, посмертная запись, послѣдняя воля умирающаго, распоряженье его на бумагѣ. Завѣщанія бываютъ у насъ *домашнія* и *крѣпостныя*; первыя могутъ оставаться безгласными до смерти завѣщателя, вторыя при жизни его свидѣтельствуются въ судѣ. *Долгъ не ждетъ завѣщанья.* ‖ *Завѣтъ*, все что завѣщано, свято наказано, заповѣдано; зарокъ, обѣтъ, обѣщанье; договоръ, условіе и основаный на немъ союзъ. *Ветхій* и *Новый Завѣтъ Св. Писанья*, Моисеевъ и Христовъ наказы Господни, на коихъ основанъ союзъ съ Нимъ. *Наложить на что завѣтъ*, запрещенье, заказъ, зарокъ. *Что завѣту положено на это?* какая задача. **Завѣ́тка** ж. *орл.* зарочье, всякая завѣтная вещь, нпр. даровой непродажный перстень; ‖ дневникъ или друг. записки не напоказъ, про себя. **Завѣ́тный**, къ завѣту относящійся; завѣщаный; переданый или хранимый по завѣту, заповѣдной, зарочный, обѣтный. ‖ Задушевный, тайный;

свято хранимый. *Завѣтныя истины Божескаго откровенья. Завѣтный наказъ покойнаго родителя. Завѣтныхъ думъ своихъ не обнаружу. Завѣтнаго не продаютъ, а дарятъ. Не продажное, а завѣтное.* **Завѣтность** ж. свойство это. **Завѣтчикъ** м. — **чица** ж. кто передаетъ что либо завѣтомъ, зарокомъ, наказомъ, связывающимъ совѣсть. **Завѣтчивый**, охочій до завѣтовъ. **Завѣтчиковъ**, — **чицынъ**, ему, ей принадлежащій. **Завѣща́тель** м. — **ница** ж. завѣщавшій что либо, передавшій имущество, волю, желанье свое завѣщаньемъ, по духовной. **Завѣща́телевъ**, — **ницынъ**, ему, ей принадлежащій. **Завѣща́тельный**, къ завѣщанью относящ.

Завѣтрить безлич. завѣтрило, вѣтерокъ задулъ, затишье миновалось. — **ся**, обвѣтриться, испортиться на вѣтру, на воздухѣ; ‖ *кур.* пропасть, уйти невѣдомо куда. **Завѣтрѣть**, обезвѣтрѣть, попасть въ затишь, зашкалѣть *морс. Судно завѣтрѣло, мельница завѣтрѣла.* ‖Завѣтренѣть. **Завѣтре́рье** ср. затишь, затишье, мѣсто въ защитѣ отъ вѣтра, за лѣсомъ, заборомъ *напр.* **За́вѣтерь** ж. *арх.* та сторона, откуда вскорѣ подуетъ вѣтерь? **Завѣтренѣть**, завѣтрѣть, вывѣтрѣться, забыгать, провялиться; обвѣтрѣть, заскорузнуть отъ воздуха. **Завѣтренье** ср. состоянье по знач. гл. **Завѣтрѣлый**, **завѣтренѣлый**, завѣтрѣвшій, забыгавшій, обвѣтрѣвшій. **Завѣтрѣлость** ж. состоянье завѣтрѣлаго. **Завѣтреный**, **завѣтре́рный**, находящійся за вѣтромъ, т.е. въ затишьи, въ затульи, или подъ вѣтромъ, подвѣтренный. **Завѣтренничать**, начать вѣтренничать, завертопрашить. — **ся**, вѣтренничать безъ мѣры, закружиться.

Завѣчный, вѣчный, говоря о будущемъ. **Завѣчно** *напр.* навѣчно, навѣкъ, навсегда. *Онъ мнѣ завѣчно отдалъ*, вовсе, подарилъ.

Завѣшивать, **завѣсить** что, закрывать, вѣшая что либо впереди или сверху. *Завѣсить зеркало простынею. Завѣсить че́рни, каск.* отойти отъ береговъ на такое разстоянье, чтобы они скрылись. *Занавѣсить*, см. *занавѣшивать*. — **ся**, завѣсить чѣмъ себя самого; ‖ быть завѣшену. **Завѣшиванье** дл. **завѣшенье** ох. **завѣсъ** м. **завѣса**, **завѣска** ж. об. дѣйст. по гл. ‖**Завѣсъ** или **за́вѣсь** м. полсть, полстина, полотнище для завѣски чего; *напр.* портье́ра или дверина. ‖ *Завѣска* или *завѣсочка* также занавѣсь. **Завѣсно́й**, завѣшеный. **Завѣсный**, **завѣсочный**, къ завѣсѣ, завѣскѣ относящ. **Завѣщатый**, состоящій изъ занавѣси, образующій завѣсу. **Зазѣса** ж. чѣмъ что либо завѣшено, занавѣсь, занавѣска. *Міръ покоится подъ завѣсою мрака или ночи.* **Завѣсу́шка**, фартукъ, передникъ, женская занавѣска или завѣсочка. **Завѣсчее** сщ. ср. плата рабочимъ за перенѣсъ товара.

Завѣщать, **завѣща́нье** *напр.* см. *завѣщать*.

Завѣять, — **ся**, см. *завѣвать*.

Завядать, **завя́нуть**, вянуть, начинать вянуть, блекнуть, увядать. *Ѣшь, пока ротъ свѣжъ, а завя́нетъ — никто въ него не заглянетъ.* **Завяда́нье** ср. состоянье по знач. гл. **Завя́лый**, вялый, завядшій и завявленый. *Завялый цвѣтокъ, рыба, рыба.* **Завя́лость** ж. состоянье завялаго; вялость. **Завя́дчивый**, легко завядающій. **За́вялъ** м. собир. вялые овощи, коренья; не свѣжіе, вялые припасы; ‖вяленые, провѣсные припасы.

Завя́зывать, **завязать** что, вязать окончательно, связывать. *Завязывай живѣе, да не узломъ, а петлей. Завяжи мѣшокъ.* ‖Начинать вязать на прутьяхъ. *Я завязала чулки, да не знаю скоро ли кончу.* ‖*Яблонь завязала почку*, начинаетъ распускаться или готовитъ почку, листовую либо цвѣтную. ‖ Заверстывать вязаньемъ. *Завяжу вамъ долгъ чулками.* ‖ Начинать съ кѣмъ либо дѣло. *Завязать ссору, драку, тяжбу. Сказалъ, какъ узломъ завязалъ. Мы сказали — не завязали. Дуракъ завяжетъ, и умный не развяжетъ. Завязываютъ лошади глаза, дѣвка садится на нее: если пойдетъ за ворота, быть замужемъ.* **Завя́зываться**, **завяза́ться**, возв. взм. и стрд. по смыслу рѣчи. *Разрѣзной рукавъ завязывается*, его завязываютъ. *Узелъ у меня не завязывается*, не могу завязать. *Почка завязалась*, образовалась. *Перестрѣлка завязалась*, началась. **Завя́зыванье** ср. дат. **завязанье** ок. **завя́зка** ж. об. дѣйст. по знач. гл. ‖*Завя́зка* также па́ворозъ, веревочка, снурокъ, ленточка *напр.* коею что либо завязываютъ. ‖Основная причина, пружина дѣйствій, въ были и въ небылицѣ; основанье ряда происшествій въ романѣ, драмѣ *напр.* (См. также ниже *завязать*, вязнуть). *Пошло дѣло въ завязку, дойдетъ и до конца.* **Завязу́шка** ж. **завязо́къ** м. завя́зочка, тесма или снурокъ, бичевочка для завязки чего. **За́вязь** ж. почка цвѣтная, плодовая, нѣм. Fruchtansatz (см. ниже). **Завязно́й**, устроеный для завязки, съ завязками. *Завязной корень*, растенье Tormentilla erecta, употребляемое отъ поносу. **Завя́зочный**, къ завязкѣ относящійся. **Завя́зчикъ** м. — **чица** ж. кто что либо завязываетъ. *Ты плохой завязчикъ и укладчикъ. Онъ первый завязчикъ ссоры.* **Завя́зникъ**. раст. Potentilla tormentilla, деревника. **Завязи́ть** что, увязить, дать чему увязнуть, дать засѣсть, застрять. *Завязилъ колесу въ грязи. Завязилъ было руку въ развилинѣ.* **Завязи́ться**, завязнуть; загрязнуть или защемиться, засѣсть. **Завяза́ть**, **завя́знуть** въ чемъ, то же, засѣдать въ чемъ либо вязкомъ и топкомъ, либо въ тѣснотѣ; застрѣть или застрянуть. *Обозъ завялъ въ грязи. Толстякъ завязъ въ дверяхъ. Косточка завязла въ горлѣ. Заноза завязла*, вонзилась. *Гдѣ ты завязъ?* гдѣ засѣлъ, куда дѣвался? **Завя́зчивый**, легко завязающій. ‖Отъгл. *завязывать*: загибающій дѣло; завлекающій, затяжной. *Жилистое мясо завязчиво*, вязнетъ въ зубахъ. *Дѣло это завязчиво, и развязки не дождешься.* **Завя́зчивость** ж. свойство завязчиваго, въ обоихъ знач. **Завя́зка** или *арх.* **за́вязь** ж. помѣха, препятствіе, остановка, затяжка въ какомъ дѣлѣ. (См. также *завязывать*).

Завязти́ *чулокъ*, завязить, начать вязать его, задѣлать.

Завя́кать, начать вякать, заминлять, заговорить вило и невнятно. *Дьяконъ во весь народъ завякалъ.* — **ся**, заговориться, заболтаться; завраться, заводиться.

Завя́ливать, **завя́лить** что, начать вялить извѣстное количество; ‖окончить вялку, провялить окончательно. — **ся**, быть завяливаему или вялиться отъ себя на воздухѣ. **Завя́ливанье** дл. **завя́ленье** ок. **завя́лъ** м. **завя́лка** ж. об. дѣйст. по гл.

Завя́пать, см. *завядать*.

Завя́ньгать *вят.* завѣньгать, захныкать, заплакать, — ся.

Завячать *вск.* начать вячать, заблеять, забекать.

Загавкать, загамкать, залаять, забрехать.

Загавливаться, см. *загавкать*.

Загавря об. *олон.* продувной плутъ? ‖*Нов.* неопрятный, чумичка.

Загагакать, **загакать**, начать гагакать, стать кричать гусемъ.

Загадить, — **ся**, см. *загаживать*.

Загадывать, **загада́ть** что, задумывать, замышлять; предлагать неизвѣстное на рѣшенье себѣ самому, иному, или гаданью, ворожбѣ. *Не загадывай въ годъ, а загадывай въ ротъ. Далеко впередъ не загадывай. Отгадай, что я загадалъ? Загадай загадку. Я загадывалъ по гадательной книжкѣ: выпадетъ путь-дорога!* **Заго(а)пу́ть**, загадать. *Загнуть ли загадку: перекинуть черезъ грядку, черезъ плетень, черезъ барскій дворъ? гребень и мочка.* — **ся**, быть загадываему. *Эта загадка не такъ загадывается.* **Загада́нье** дл. **загада́нье** ок. **загада́ка** ж. об. дѣйст. по гл. *Загадка* также самый предметъ,

что либо загадочное, сомнительное, неизвѣстное, возбуждающее любопытство; иносказанье или намеки, окольная речь, обинякъ; краткое иносказательное описанье предмета, предлагаемое для разгадки; напр. *Безъ лица въ личинѣ?* загадка. *Чужая душа загадка. Загадка, разгадка, да семь верстъ правды* (въ ней). ||**Зага́дка**, раст. Erigeron acris, пушникъ, блошникъ, богатинка: сю гадаютъ, сорвавъ и воткнувъ ее въ щель избы́, расцвѣтетъ ли? **Зага́дочный**, неясный, необъяснимый, темный, непонятный, требующій разгадки. **Зага́дочность** ж. свойство загадочнаго. **Зага́дчивый**, охочій загадывать. **Зага́дчикъ** м.—**чица**, загадывающій что, загадочно бесѣдующій; задающій загадку. **Зага́дникъ**,—**ница**, загадывающій о будущемъ, гадатель. **Зага́дничать**, говорить загадками, **зага́дчиво**, загадочно.

Зага́живать, **зага́дить** что, марать, пачкать, гадить, мазать, грязнить.—**ся**, стрд. и возв. по смыслу речи. **Зага́живанье** ср. длит. **зага́женье** окнч. дѣйст. по знач. гл.

Зага́йкать, стать кричать *гай, гай*; начать гайкать.

Зага́ить что, *тул. ряз.* (*гать*) затворить, закрыть. **Зага́ина** ж. *влд.* груда, кипа, куча, костеръ; особ. сложеная въ кучу костеря.

Зага́кать, загага́кать, закричать по-гусиному.

Зага́лдить, загóлдить *твр.* начать галдить; шумно заговорить.

Зага́литься *пск.* заглядѣться, засмотрѣться, зазѣваться.

Загалу́нить что, *кур.* за(вы)мочить въ квасцахъ (см. *галу́нить*).

Загальмова́ть *колесо*, *юж. кур.* заклевать, затормозить.

Зага́мить *прм.* зашумѣть, заговорить шумно.—**ся**, зашумѣться.

Зага́мкать, зага́вкать, забрехать, залаять.

Зага́нивать, **загоня́ть** (*загоняю*, будщ.) кого, утомлять гоньбою, обезсиливать гоняя. ||Ставить въ тупикъ множествомъ или трудностью вопросовъ, сдѣлать безотвѣтнымъ при испытаніи. ||Держать подъ гнетомъ, въ обидахъ или нападкахъ, угнетать. *Загоняешь и волка, такъ будетъ овца! Парня совсѣмъ загоняли на посылкахъ. Учителю не мудрено загонять ученика. Лошадей совсѣмъ загоняли*, изнурили частою и скорою ѣздой. **Зага́ниваться**, быть заганиваему. **Загоня́ться**, выбиться изъ силъ гоняясь за кѣмъ. ||*Зага́нивать* или **загоня́ть** (*загоняю*, настоящ.), **загна́ть** кого, что, понуждать войти, вгонять, гнать во что. *Загони скотину во дворъ. Нужда загонитъ на чужбину. Загоняй гвоздь по самую шляпку.* ||Замучить гоньбою, изнурить ѣздой; *загнать лошадь*, гнать ее до упаду, до смерти, или до порчи, надорвать гоньбою. ||Держать кого въ нападкахъ, въ обидахъ. ||*Загоня́ть*, въ игрѣ въ бабки, кидать взапуски, чья дальше ляжетъ. *Весело гулять, коли нечего загонять*, т.е. скота нѣтъ. *Птица на ночь* **загоня́ется** *въ курятникъ*, ее загоняютъ. *Собака, гнавъ зайца*, **загнала́сь** *за нимъ подъ камень*, вскочила слѣдомъ. **Зага́ниванье** дл. **загна́ніе** ок. **загóнъ** м. **загóнка** ж. об. дѣйст. по знач. гл. *Жить въ загонѣ*, подъ гнетомъ, въ обидахъ, въ черномъ тѣлѣ. ||*Загонъ* *стар.* наѣздъ или набѣгъ, поискъ на добычу, баранта. ||*Лошадь пала отъ загону*, ее загнали, надсадили гоньбой. ||*Загонъ* также самый предметъ: загороженое мѣсто для скота, варóкъ, базъ, базокъ, калда, скотный дворъ; ||*арх.* мѣсто куда загоняютъ собаками, для бою, песцовъ и др. звѣрей, нпр. мысъ на взморьѣ или при сліяніи двухъ рѣкъ; || пахотный участокъ земли, полоса до двухъ саж. ширины, а длиною одни гоны; *въ арс. и сиб.* четверть десятины, въ друг. мѣстахъ полдесятины; || гряды на пашнѣ, съ бороздками для стоку воды: *пашня загóнами*, пртвп. *ровная, сплошная. Не поле родитъ, а загонъ, не игла шьетъ, а руки. Дорогá борозда къ загону.* **Загóны** м. *пск.* пажити, пастбища, луга. || *Загóнка* также означаетъ предметъ: долгоносый молотъ, для утопленья гвоздей вглубь, безъ порчи дерева. || *Астрх.* брусъ, загоняемый въ промежутокъ (въ шпаціи) судовыхъ опру́гъ (шпангоутовъ), прокладка. **Загóни** ж. мн. загонъ, въ знч. притѣсненья, угнетенія. *Жить въ загоняхъ. Не бесчести въ загоняхъ добрá молодцá.* **Загóня** об. загнаный, живущій въ загоняхъ, въ обидахъ, подъ гнетомъ. **Зáгонь** ж. *пск.* загонъ, огорожа для скота. **Загони́ть** *прм.* загнать. *Чай пора загони́ть коней.* **Загóнный**, къ загону относящс. *Загóнный дворъ. Загонный молотъ* или загонка. *Загонная борозда*, крайняя по загону. **Загóнчивый**, охочій заганивать; умѣющій загонять. *Загончивый ѣздокъ*, заганивающій коней. *Загончивая собака*, безотвязно преслѣдующая звѣря, или ловко загоняющая его куда нужно. **Загóнщикъ** м.—**щица** ж. кто заганиваетъ лошадей до упаду; кто загоняетъ скотъ, птицу. *Загонщикъ* у охотниковъ, облавщикъ, одинъ изъ цѣпи, облавы, которая гонитъ звѣрей на стрѣлковъ; верховой, который подганиваетъ тетеревей на чучелá. *На одного стрѣлкá по десятку загонщиковъ.* || *Стар.* фуражиръ, посылаемый въ военное время за добычей. || *Сиб.* передовой, заготовляющій для сановнаго путника лошадей, почлегъ нпр. **Загóнщиковъ**, ему принадлежащій; **загóнщичій**, къ нему или ко званью его относящійся.

Загóнька,—*нюшка*, *пск.* загóзка, зегзица, кукушка, зозуля.

Загану́ть, **загону́ть** что, загадать, предложить для разгадки.

Зага́ркать *нег. вят.* закричать, заорать, начать громко звать.

Загарну́ть, загорнуть *кур. смл.* завернуть, загрести. *Загарни пóлы. Загарни жаръ на горнушку.*—**ся**, завернуться.

Зага́рный, **зага́рчивый**, **зага́ръ** нпр. см. *загорать*.

Загартóвывать, **загартова́ть** *сталь*, *юж.* закалять, закалить.—**ся**, быть закаляему. **Загартова́нье** ср. дл. дѣйст. по гл.

Загаса́ть, **загаси́ть** нпр. см. *зага́шивать*.

Зага́чивать или **загача́ть**, **загати́ть** что, гатить, заваливать болото, застилать топкое мѣсто хворостомъ, соломой и засыпать землею; за(пере)нимать рѣчку плотиной, запружать. *Загати напередъ въ своихъ воротахъ. Не загачивай, промолачивай!* зага́чиваютъ токъ снопами; стало быть: не задавай урока, а дѣлай.—**ся**, быть загачиваему; ||гатить у себя, что либо свое, свою дорогу, свою плотину. **Зага́чиванье** ср. дл. **загаче́нье** окнч. **зага́тъ** м. **зага́тка** ж. об. дѣйст. по гл. ||*Зага́тъ* и *загата* *влд.* соломеная, навозная окута избы́ на зиму, ухи́тка; ||навѣсъ плетневый, крытый и ухиченый соломой. **Зага́тный** *вост.* тѣсный, набитый биткомъ, занимаемый толпою. **Зага́тно** нар. тѣсно отъ толпы, завально, нѣтъ простору отъ наваленаго товару. *Въ избѣ больно загатно, некуда сѣсть. На мельницѣ загатно*, завозно. *Зага́тно работой*, недосужно, много дѣла. **Зага́ть** ж. *твр.* хлѣвъ, закута для скота; ||*кур.* въ строеньяхъ о двойномъ плетнѣ, пустота между плетнями, загачиваемая землей и соломой. **Зага́тчикъ** м. кто гатитъ гать или плотину. **Зага́ять** *ряз.* затворить. *Загай окно.*

Зага́шивать или **загаша́ть**; **загаси́ть** что, гасить, тушить, потушать. *Загасить свѣчу, и́звесть.*—**ся**, быть загашиваему; погасать. **Зага́шиванье** ср. длит. **загаше́нье** окнч. **зага́съ** м. **зага́ска** ж. об. дѣйст. по знач. гл. **Загаса́ть**, **зага́снуть**, потухать, потухнуть; переставать горѣть, угасать, погасать; меркнуть, померкать. ||О человѣкѣ: умирать тихо, медлено и спокойно; ||пропа́сть безъ вѣсти, безъ слуховъ. *Но немъ и дороженька запала и молва загасла.* **Загаса́нье** дл. состоянье по гл. **Зага́слый**, погаслый, угаслый, загаснувшій, потухшій. **Зага́сникъ** м. гаси́лка, колпакъ на свѣчу. **Зага́счивый**, легко потухающій. *Сало горко, а все загасчивѣе скипидара.*

Зага́щивать, **загости́ть** что, заверстывать гощеньемъ, проживаньемъ на хлѣбахъ бесплатно.—**ся**, оставаться въ гостяхъ

слишкомъ долго, гостить чрезмѣру; засиживаться, заживаться въ гостяхъ. **Зага́щиванье** дл. **загоще́нье** ок. дѣйст. по гл.

Зага́ять *ряз.* затворить. См. *зага́чивать.*

Загва́здать что, *пск. кстр.* запачкать, замарать, замазать, загрязнить, загадить, замочить грязью. **—ся**, запачкаться.

Загва́зживать, загвозди́ть что, забивать гвоздями; заколачивать какъ гвоздь. *Загвоздить кому память*, забить, притупить бесмысленымъ ученьемъ наизусть, въ-долбежку. *Загвоздить пушку*, забить затравку гвоздемъ, заклепа́ть. *Никола зимній дорогу загвоздилъ*, заморозилъ. *По головѣ не бей, загвоздишь память. Загвозди́ло*, безлично, сильно заморозило. **—ся**, быть загвазживаему. **Загва́зживанье** ср. дл. **загвозже́нье** ок. **загво́здка** ж. об. дѣйст. по гл. на *ть.* ‖ *Загво́здка* также самый предметъ, что вколачивается замѣстъ гвоздя, болта, чеки, затычки; ‖ *остолбуха, тумакъ, ударъ кулакомъ; ‖ *мудреная задача, надъ которою надо подумать. **Загво́здный**, къ загвоздкѣ относящійся. **Загво́здчивый**, о загвоздкѣ, въ значеніи задачи, трудный для разгадки. **Загво́здчатый**, снабженый загвоздками. **Загво́здковатый**, мудреный для рѣшенья или загадочный, заставляющій призадуматься. **Загво́здчикъ** м. **—чица** ж. раздающій загвоздки, тумаки. **Загво́зда** об. то же. **Загво́здышъ** *твр.* **загвозду́ха** ж. *пск.* гвоздь отъ боченка, затычка, пробка; ‖ загвоздка, въ знач. тумака.

Загиба́ть или **загина́ть**; *тмб.* **загниба́ть**, *вор.* **загнува́ть**; **загну́ть** что, гнуть, сгибать, заворачивать край, скрючивать, заламывать. *Загни уголокъ листа. Кровельщики загибаютъ кромки желѣзныхъ листовъ, для склепки. Удочка загнута крючкомъ. Загнуть уголъ*, въ игрѣ въ банкъ, поставить ставку два противъ трехъ. *На руку зобня́—и пошелъ, голову загня́!* поміру. *Загнуть въ дѣлѣ крючекъ*, найти придирку, повредить. *Загнуть цѣну*, заломить, забуровить, запросить невмѣру. **—ся**, возв. и стрд. по смыслу речи. **Загиба́нье, загина́нье** ср. дл. **загну́тіе** ок. **заги́бъ** м. **заги́бка** ж. об. дѣйст. по гл. ‖ *Заги́бъ* и *заги́бка* также согнутое мѣсто. *На загибѣ рѣки́*, на заворотѣ, колѣнѣ. ‖ *Въ этомъ человѣкѣ есть заги́бъ, заги́бинка*, есть занимъ что либо худое. **Заги́бина** ж. крюкъ, кривулина, локоть, колѣно, загнутое мѣсто чего либо, загибъ. ‖ *Влгд.* пирогъ, назыв. также **загибе́ня, загибе́нька** м. *арх.* **за́гибень** м. *тмб.* **Загиба́льникъ** *нвг.* ‖ *За́гибень*, *арх.* загибъ, заги́бина, кривулина рѣки. ‖ *Загибе́ня*, **загибе́нистый** *парень*, забубенный, отчаянный гуляка. **Загибе́ниться** *твр. пск.* подымать носъ, важничать. **Заги́ба** ж. *влгд.* начинка пирожная, все что идетъ въ за́гибень. **Загибъ** ж. сгибъ, складка; самая полоска, черта, по коей что согнуто. *Въ за́гиби сукно всегда поворсистѣе*, въ продольной складкѣ всей половинки. **Загибно́й**, загибаемый, къ загибу относящ. **Заги́бчивый**, гнуткій, легко загибаемый. **Заги́бчивость** ж. свойство гибкаго, гнуткаго, загибчиваго. **Заги́бистый**, круто загнутый, крутодужный. **Загниголо́вый** *влгд.* зѣвака, ротозей, разсѣяный; ‖ гордый.

Заги́бнуть, заги́нуть, поги́бнуть, сгибнуть, сгинуть, пропа́сть, известись. *Одинъ и въ кашѣ загинетъ (утонетъ).* **Загибѣ́ть** *твр. пск.* загибнуть; захворать тяжело; ‖ завьять, заглохнуть; пропадать въ бездѣйствіи, въ безвѣстной отлучкѣ.

Загла́віе ср. **заголо́вокъ** м. выходной листъ, первый листокъ книги или сочиненья, гдѣ означено названье его; самое названье это. ‖ *Заголо́вкомъ* называютъ также названье отдѣла, главы́ книги; а въ дѣловыхъ бумагахъ, означенье въ началѣ листа вѣдомства, мѣстъ откуда и куда бумага идетъ *нпр.* ‖ деревянное изголовье, на лавкѣ или на полкѣ бани. **Загла́вный, заголо́вный, загла́вочный, заголо́вочный**, къ заглавью относящійся. **Загла́вщикъ, заголо́вщикъ** м. **—щица** ж. кто **заглавляетъ**, даетъ, пишетъ заглавье. **За́головокъ**, головяшка, передняя и загнутая кверху часть саннаго по́лоза. **Заголо́вки** мн. отъ *заголо́вокъ*, также сшивка листовъ при переплетѣ. комель, корешокъ. **Заглаву́шина** ж. *сиб.* остолбуха, кулакъ по головѣ.

Загла́дывать, заглода́ть кого, загрызть, закусать. **—ся**, глодать много, долго, забываясь. *Мышь заглодалась въ сыръ*, ушла въ него, запряталась.

Загла́живать, загла́дить что, ровнять, гладить, выравнивать, ура́внивать, заравнивать, выглаживать. *Загладить лысину*, зачесать на нее волоса. *Загла́дить волоса*, зачесать гладенько вверхъ или вбокъ. **Загладить вину свою*, исправить чѣмъ либо. *Призагладить, попризагладить грядочку.* **—ся**, взв. и стрд. смотря по смыслу речи. **Загла́живанье** дл. **загла́женье** ок. **загла́дка** ж. об. дѣйст. по знач. гл. **Загла́дчивый**, о челов. охотно исправляющій проступки, ошибки свои; о деревѣ, камнѣ *нпр.* легко заглаживаемый, въ случаѣ выбоинъ и порчи.

Загла́зный, заочный, происходящій **загла́зно, заглаза́**, за глазами, безъ вѣдома чьего, безъ присмотра, въ небытность чью, въ отсутствіи кого. *Заглаза́ про кого не говорятъ? Милъ заглаза́. Кто про кого заглаза говоритъ, тотъ того боится. Заглаза и яйца́ нельзя купить*, попадется тухлое. *Заглазное дѣло и не видно, да слышно. Заглазнаго купца кнутомъ бей*, т. е. покупателя заглаза́. *Заглазная брань, по указу государеву, тебѣ же на воротъ виснетъ!* Екат. II. *Заглаза́ и про царя говорятъ. Заглазно и архіерея бранятъ. Заглазное дѣло шатовато*, невѣрно. ‖ *Заглаза́* также значитъ много, довольно, достаточно, избыточно, вдоволь. *Мнѣ и этого заглаза́, дѣвать не́куда.* **Заглазѣ́ть**, начать глазѣть, глядѣть выпуча глаза́. **—ся**, засмотрѣться, заглядѣться, зазѣваться, заротозе́ниться.

Загла́тывать, заглону́ть что, проглатывать, глотать. *Окунь заглатываетъ крючекъ.* **Заглота́ть**, начать глотать. *Опять заглоталъ, обжера!* **Загла́тываться, заглону́ться**, подавиться кускомъ, глоткомъ. ‖ *Заглатываться*, быть заглатываему. **Заглота́ться**, забыться глотая, ѣсть много, долго. **Загла́тыванье** дл. **загло́тъ** м. **загло́тка** ж. об. дѣйст. по гл.

Загло́хнуть, см. *заглушать.*

Заглуми́ться надъ кѣмъ, начать глумиться, издѣваться, острить, осмѣивать. **Заглу́мный** или **заглу́моватый** *арх. влгд. прм.* забавный, веселый, занимательный, затѣйливый, находчивый. *Заглу́мное дитя*, умное, занимательное. *Заглумная книга*, думчивая. *Ты больно заглумовата*, прихотлива.

Заглуша́ть, заглуши́ть что, осиливать одинъ шумъ или стукъ другимъ, сильнѣйшимъ; ‖ то же, относительно прочихъ чувствъ, кромѣ зрѣнья. ‖ Останавливать, одолѣвать прозябенье, всходы, ростъ или развитіе какихъ либо духовныхъ началъ. *Громъ прибойной волны заглушалъ вопли погибающихъ. Запахъ юфти заглушаетъ всякій иной. Пряная острота заглушаетъ вкусъ пищи. Хрѣнъ и горчица нерѣдко заглушаютъ зубную боль. Куколь заглушилъ пшеницу. Хрѣнъ заглушаетъ всякій иной овощъ. Тупое ученье заглушаетъ способности.* **—ся**, быть заглушаему. **Заглуше́нье** ср. окнч. **заглу́шка** ж. об. дѣйст. по знач. гл. ‖ *Заглу́шка*, плотиц. глухая заборка, задѣлка чего наглухо досками, *нпрм.* боковъ подъ деревяннымъ крыльцемъ. **Заглу́шье** ср. глухое мѣсто, глушь; мѣсто пустопорожнее, не бойкое, неторное, въ сторонѣ отъ большихъ доро́гъ и собщеній; мѣсто скрытое за лѣсомъ, въ оврагѣ *нпр.* **Заглу́шина** ж. нива, посѣвъ, заглушеный сорною травою. ‖ Затрещина, остолбуха, загвоздка. *По заглушинамъ, въ застѣньи, травѣ приволье.*

Загло́хнуть, о мѣстахъ, молчѣ: запасть, замолкнуть. ‖О нивѣ, грядкѣ: зарости сплошь сорною травою. *Былъ-небылъ, а сльдъ заглохъ. Безъ тебя заглохъ мой широкъ дворъ*, скучно, пусто. **Загло́хлый**, заросшій сорною травою.

За́глыбь ж. мн. окраины глубины, омутовъ; подводные обрывы, кручи. *Но за́глыбямъ, на заглыбяхъ рыба держится.*

Загля́дывать, загляну́ть куда, взглядывать во что, поглядывать на что скрытое; перемѣнять по временамъ положенье свое, чтобы видѣть. *Я только заглянулъ въ домъ*, не мѣшкалъ тамъ, зашелъ и вышелъ. *Заглянуть кому въ карманъ*, украсть, причинить убытокъ. *Заглядываетъ, какъ собака въ кувшинъ.* **Загля́дываться, загляде́ться** на что, засматриваться, глядѣть на что долго, забывшись, отъ удовольствія или изумленья. *На чужихъ жонъ не заглядывайся, а своею прихвали.* **Загля́дываньe** ср. длит. **загля́дъ** м. **загля́дка** ж. об. дѣйствіе по знач. гл. **Загля́дный** или **загля́дочный**, къ загляду относящійся. **Загля́дѣнье** ср. красивая, диковинная вещь, предметъ, на который заглядываются. *Всякъ самъ себѣ заглядѣнье. Чужіе дураки заглядѣнье какіе, а наши дураки нѣвесть какіе!* **Загляде́нный** олон. составляющій заглядѣнье или ненаглядный, милый. **Загля́дчивый**, охочій заглядывать куда, подсматривать; или склонный къ тому, чтобы заглядываться, зѣвака или разиня. **Загля́дчивость** ж. свойство заглядчиваго. **Загля́да** об. кто заглядываетъ куда, подсматриваетъ, напр. въ окна.

Загнаи́вать, загнои́ть что, приводить въ нагноенье, заставить гноиться. —**ся**, начинать гноиться, приходить въ нагноенье. **Загнаи́ваньe** ср. дл. **загное́нье** ок. **загно́й** м. **загно́йка** ж. об. дѣйст. по знч. гл. **Загно́йще** ср. начало разврата, корень нравственной порчи. ‖*Загно́йще*, **загно́евище** ср. вск. чирей, вередь. **Загно́йчивый**, легко гноящійся или часто загнаиваюшійся. **Загно́йчивость** ж. свойство это. **Загнива́ть. загни́ть**, начинать гнить. *Отъ одного яблока цѣлый возъ загниваетъ.* **Загни́лый**, загнивший. **За́гниль** ж. гниль, загнившее мѣсто, сторона. **Загно́йца** ж. растен. Circea alpina.

Загна́ть, см. *загонять*.

Загнета́ть, загнести́ или **загнесть** кого, угнетать до конца, гнести къ концу, уничтожить гнетомъ. ‖ — что, покрывать, кутать сверху, собирать въ ворошокъ и укрывать. —**ся**, нзв. в стрд. по смыслу рѣчи; закрываться, кутаться, зарыться во что. **Загнета́ньe** ср. дл. **загне́тъ** м. **загне́тка** ж. об. дѣйст. по знач. гл. ‖*Загнетъ*, **загне́та** ж. **загне́ть**, *загне́тка*, *мск.* **загни́вка**, заулокъ на шестокъ руской печи, обычно длинный, лежка на передпечьи, куда сгребается жаръ; горнушка, порекъ, жаротокъ, бабурка, бабка, золникъ. ‖*Загне́тка* также прижимъ, гнетъ, нажимъ, дрюкъ, прятугъ. ‖*Загне́та арх.* растопка, щепа, лучина; *загнеткой* же зовутъ пукъ лучинъ, зажигаемый въ устьѣ печи, послѣ посадки хлѣбовъ, чтобы они лучше подрумянились.

Загнива́ть, загни́ть, загнои́ть пар. см. *загнаи́вать*.

Загно́бить? *разг.-нас.* затомить, замучить, замаять; отъ загнести?

Загнусе́ть, начать или стать гнусить. **Загну́ска** ж. пригнуска, гнусливое произношенье. *Онъ говоритъ съ загнуской.*

Загнуть. —**ся**, см. *загибать*.

Загнушáться, начать, стать гнушаться.

Загобзи́ть кого, *мнж.* задарить, подкупить, прикормить.

Заговáривать, заговори́ть, начать говорить, стать сказывать, заводить рѣчь, разговоръ. *Коли богатый заговоритъ, такъ есть кому послушать. Я бы не такъ съ нимъ заговорилъ*, обошелся бы покруче, строже. ‖Утомлять разговоромъ, переговорить другихъ, не дать другимъ сказать слова. *Онъ всѣхъ заговорилъ до-смерти.* ‖ Завораживать, заколдовывать; таинственными словами, дыханьемъ, движеньемъ рукъ останавливать какое дѣйствіе, лишать силы. *Заговорить змѣю. Заговорить кровь. Заговаривать уроки, порчу.* —**ся**, говорить лишнее, забываться, завираться. ‖ Забываться въ бесѣдѣ, по дряхлости или слабоумію, говорить несвязно. ‖ —съ кѣмъ, забываться въ пріятной бесѣдѣ, разговаривать долѣе тѣмъ бы слѣдовало. *Говори, да не заговаривайся*, ври, да не завирайся. ‖Быть заговариваему, завораживаему; ‖ заговорить себя. *Онъ заговорился отъ ружья. Отъ серебряной пули не заговоришься*, повѣрье. **Заговáриванье** ср. длит. **заговóрка** ж. об. дѣйст. по гл. во всѣхъ смыслѣ; **заговорéнье** ср. ок. **заговóръ** м. об. дѣйст. по гл. въ смыслѣ завораживанья, колдовства; пашепты. ‖ Заговоры отъ болѣзней или *скорбей*: *урочные, грызные, сворóбные, зубные* нар. *отъ укуса, отъ ружья* пар. ‖*Заговóръ*, тайное согласіе многихъ дѣйствовать противъ власти; крамола, приготовленье къ мятежу. **Заговорéный**, подчиненный заговору, заколдованный, завороженный. **Заговóрный**, относящійся къ заговору, въ знач. крамолы и колдовства. *Заговорные города*, *вожар.*, вольные сходные, гнѣздистые. **Заговóрчивый**, охотно съ кѣмъ заговаривающій, бесѣдливый. **Заговóрщикъ** м. — **щица** ж. участникъ сговора, заговора, крамольникъ; заговаривающій что либо, колдунъ, шептунъ, ворожея, знахарь. **Заговóрщиковъ**, — **щицынъ**, ему, ей принадлежащій. **Заговóрщичій**, имъ свойственный.

Заговѣ́ть, начать говѣть. *Заговѣвши договѣвай. Хоть бы та избушка сгорѣла, въ которой я заговѣла!* **Зага́вливаться** или **заговля́ться**; **заговѣ́ться**, начинать поститься, прекращать скоромную ѣду на время поста; вообще отказываться отъ какихъ либо обычныхъ удовольствій, до срока, на срокъ. *Здорово заговѣлись, на хренъ, на рѣдьку, на кислу капусту! Заговѣляюсь на хренъ, на рѣдьку, да на бѣлую капусту! Заговѣляюсь на сыръ, да на масло*, говор. въ капунъ мясляны. *Заговѣлась лиса — загоній гусей!* лукав. **Зага́вливанье, заговлѣ́нье** ср. длит. **за́говѣнье** окнч. дѣйст. по знач. гл. ‖*Заговѣнье, за́говѣнье*, **за́говины** ж. мн. послѣдній день мясѣда, канунъ поста. *Денамъ нѣтъ заговѣнья*, имъ всегда расходъ. *Удобрилась мачиха до пасынка: вельла въ заговѣнье всѣ щи выхлебать! На заговѣнье не шьютъ, портковъ пристанетъ; и въ головь не ищутъ, черви у скотины будутъ.* **За́говинный**, относящійся къ заговѣнью, къ заговинамъ. **Заговля́льщикъ** м. —**щица** ж. кто загавливается, пируя нерѣдко напослѣдяхъ.

Загоди́ться, занадобиться, понадобиться снѣшно. *Загодилось тебѣ, вынь да положь!* **Загоди́** и **за́годи** *нвл. вск.* **загоди́** *орл.* нар. доморы, давно до чего, задолго, напередъ, затого, заврéменно, впору, вóвремя, заблаговременно, заранѣ. *Онъ загоди пришелъ*, не опоздалъ. *Объ этомъ подумать было загоди.*

Загогока́ть, начать гогокать, кричать *го-го*.

Загогота́ть, начать, стать гоготать, разсыпаться непомѣрнымъ хохотомъ. ‖ Отхóкать, прокричать *го-го-го*, затравить зайца.

Загогу́лина ж. *вск. твр.* заворючина, покляпость; балда, шишка на концѣ палки. *Это* **загогу́листый** *парень*, забубенный. *Загогулистая дубинка.* **Загодя**, см. *загодиться*.

Загóжья-вошь? *олн.* насѣкомое клещъ.

Загóза ж. *арх.* рыбья желчь. **Загóзка** ж. *олн. вск.* птица кукушка, зозуля, загóшка, Cuculus europeus.

Загóкать, начать гокать, кричать *гой-гой*.

Загóить *рану*, *нж.* заживить. —**ся**, зажиниться, зажить. *Рана загóилась*, зажила.

Заголи́ть, —**ся**, см. *заголя́ть*. **Заголóвокъ**, см. *заглавье*.

Заголоси́ть, начать голосить, стать выть, плакать, причитать. *Соловей птичка не величка, а заголосить, лѣсъ дрожитъ.* **За́голо́сокъ** м. подголо́сокъ, одинъ изъ удвоеныхъ или вспомогательныхъ голосовъ рускихъ пѣвчихъ. **За́голо́сный**, къ заголоскамъ относящійся.

Заголя́ть, **заголи́ть** что, занагиша́ть, обнажать часть тѣла, подымая, отворачивая одежу. *Заголить ру́ки*, засучить рукава. **—ся**, возв. и стрд. по смыслу речи. **Заголе́нье** ок. дѣйст. по гл. **Заголя́шка** об. босомыга, кто бѣгаетъ по грязи подымая одежу. **Заголе́на** об. босомыга, съ заголеными ногами.

Загомзи́ть *денежки*, запрятать подальше; скрывать богатство.

Загомози́ть, **— ся**, начать гомозить, — ся, начать возиться.

Загомони́ть *юж.* **заго́мить** *вор.* зага́мить *сѣв. и вост.* зашумѣть, застучать; *пск.* заговорить, заба́ять; **— ся**, заболтаться, закалякаться; ‖ заворошиться, закишѣть. **Загомы́зливый** *твр.* своенравный и заносчивый.

Заго́нка, **заго́нщикъ**, **заго́нъ** *впр.* см. *зага́нивать*.

Загону́ть *загадку*, загануть, задать, загадать для разгадки. *Загону загадку, перекину черезъ грядку: въ годъ пущу, черезъ годъ выращу?* посѣвъ хлѣба.

Загоня́ть, см. *зага́нивать*.

Загора́живать, **загороди́ть** что, огораживать, перегораживать, обгораживать, занимать мѣсто городьбою или заборомъ; ставить за́городь или перегородку; ‖ застанавливать, заслонять, прикрывать входъ или видъ куда. **Загражда́ть**, **загради́ть**, то же, но болѣе употрб. въ знач. городить поперекъ чего, ставить помѣху, препятствіе, не допускать. **—ся**, стрд. и возв. по смыслу речи. *Надо загородиться отъ сосѣда. У насъ поля́ съ весны загораживаются, а по съемкѣ хлѣба разгораживаются.* **Загора́живанье** ср. дл. **загороже́нье**, **загражде́нье** ок. **за́городъ** м. **загоро́дка**, **загра́да** ж. об. дѣйст. по знач. гл. ‖ *За́городъ*, *загоро́дка*, *загра́да*, **за́города** или **за́городь** ж. всякое загороженое мѣсто; ‖ самая городьба, и́згородь, заборъ; ‖ *за́горо́дка* также перегородка, дощатая стѣнка. **Загра́дный**, оградный, къ заградѣ относящс. ‖ *За́городъ* м. *ол.* задворокъ, зады́ селенья. *Въ чужой загороди скота не наплодишь. Ѣдетъ дядя изъ Новагорода, везетъ дѣтей три за́города.* **Загоро́дчикъ**, **—чица**, **заградчикъ**, кто загораживаетъ что либо.

Загора́нивать, **загоро́нить** безлич. *касп.* о морской водѣ, по близости устья большихъ рѣкъ: стать, начать горонить, начать отзываться горечью.

Загора́ть, **загорѣ́ть**, смуглѣть отъ зноя, получать темную или красную кожу отъ солнечныхъ лучей, отъ жара и вѣтра. **—ся**, стать горѣть, воспламеняться, заниматься огнемъ; ‖ обуяться страстями. *Дѣло загорѣло, закипѣло*, пошло быстро; **— сь**, началось. *Война загорается*, возгораетъ, начинается. *Лошадь загорѣлась*, вдругъ стала, отъ сытости и стоянки, запыхалась отъ внезапной скорой ѣзды, и стала, не отъ усталости, а отъ внезапной натуги. *Одна бѣда не угасла, другая загорѣлась. Загорѣлась душа до виннаго ковша!* **Загора́нье** ср. длит. начало возгаранья, состоянье загорающаго. **Загорѣ́нье** окнч. состоянье загорѣвшаго и **—ся**. **Загорѣ́лый**, посмуглѣвшій отъ зною, загорѣвшій на солнцѣ. **Зага́ръ** м. *При зага́рѣ войны́*, въ началѣ. ‖ *Онъ померъ отъ зага́ру*, опился водки. ‖ Огаръ, смуглость отъ зноя. *Зага́ры*, *зага́ры*, *зага́рики мои!* *ол.* припѣвъ пѣсенный. **Зага́рный**, къ загару относящійся. *Зага́рный парень*, *пск. твр.* пропойный. **Зага́рный**, склонный къ загару. **Загорѣ́лышъ**, **зага́рышъ** м. **загору́ша** об. загорѣлый человѣкъ. *Чернышъ, загарышъ, куда поѣхалъ? «Молчи кручено, верчено, тамъ же будешь!»* чугунъ и глиняная корчага.

Заго́рбокъ м. **заго́рбина** ж. захребетье, запле́чье, верхняя часть спины, межъ плечъ или лопатокъ. Надъ *заго́рбкомъ*, загривокъ; надъ *загривкомъ*, затылокъ. ‖ *Заго́рбина* также ударъ по загорбку, по спинѣ. **Загорба́тѣть**, начать горбатѣть, состарѣться, сдѣлаться сутулымъ отъ старости. **Заго́рбышъ** м. кого носятъ на загорбкѣ. *Цыганскій загорбышъ!* закукрышъ.

Загорди́ться, начать гордиться, **загордѣ́ть**, стать гордымъ. **Загордыба́чить**, начать гордыбачить или фордыбачить, ломаться и грубіанить.

Загорева́ть, начать горевать, затосковать, закручиниться, запечалиться. **— ся**, горевать неутѣшно, долго; предаться горю, убиваться. **Загорю́ниться**, подгорюниться, загоревать.

Загорла́нить, начать кричать, стать горланить, заора́ть, захайлить. **— ся**, забыться въ нагломъ крикѣ. **Загорлу́шить**, начать горлушить, лить или пить изъ горлянчатой посудины.

Заго́рный, находящійся за горами, позадь горы́. **Заго́рье** ср. загорная сторона, мѣстность за горами. **Заго́рокъ** м. мѣстечко за горою. *Лѣсокъ сто́итъ по загорку.* **Заго́рецъ** м. **—рка** ж. **заго́рщина** ж. собир. народъ, житель изза горъ.

Загороди́ть, **загоро́дка**, см. *загораживать*. **За́городный**, находящійся за городомъ, внѣ города, близъ города лежащій. **За́городье**, загородное мѣсто, строенія, слобода, подгородье.

Заго́рокъ, **заго́рье**, см. *загорный*.

Загоро́шить *кого словами*, забросать, закидать, озадачить.

Загорѣ́лый, **загорѣ́ть**, **—ся**, см. *загора́ть*.

Заго́ска ж. *ол.* заго́жка, заго́женька; загозка, заго́нька *пск. нег.* зе́гзица *стар.* зозу́ля *юж.* кукушка, птица Cuculus europeus.

Загости́ть, **—ся**, см. *зага́щивать*.

Заготовля́ть и **загота́вливать**, **загото́вить** что, запасать, припасать, готовить впередъ, въ запасъ. **—ся**, быть заготовляему. ‖ *Загото́виться въ путь*, приготовиться. **Загота́вливанье** ср. длит. **заготовле́нье** окнч. **загото́вка** ж. об. дѣйст. по знач. гл. ‖ *Загото́вка* также предметъ, все что заготовлено. **Загото́вный**, **заготови́тельный** или **загото́вочный**, къ заготовкѣ относящійся. **Загото́вщикъ** м. **— щица** ж. **заготови́тель** м. **— ница** ж. заготовляющій что либо; также поставщикъ припасовъ.

Загоша́ть, **загошить** что, *пск.* заготовлять, готовить, припасать; гошить, гоношить впередъ, загодя.

Заграбля́ть, **загра́бить** что, загребать, захватывать; отымать, брать силою чужое, грабить. **Заграбле́нье** ср. ок. дѣйст. по гл. **Заграба́(у́)здать**, **заграбости́ть**, то же; захватить много; забрать силою. **Загра́бчивый**, склонный къ захвату чужаго.

Загражда́ть, **загради́ть** *впр.* см. *загора́живать*.

Загра́кать, **загра́ять**, закаркать, поднять крикъ, *гов.* о воронахъ, галкахъ *впр.*

Загра́нивать, **заграни́ть** что, начинать, начать, стать гранить камень; зашлифо́вывать, заполиро́вывать, заглаживать граня́. **—ся**, быть заграниваему. **Загра́нка** ж. об. дѣйст. по знач. гл. **Загра́нный**, за гранью находящійся.

Заграни́чный, за границей находящійся или оттуда привезеный; иностранный, иноземный. **Заграни́чникъ** м. **— ница** ж. кто, скучая дома, шатается за границею; праздный посѣтитель чужихъ краевъ. **Заграни́чность** ж. состоянье, свойство всего заграничнаго. *Заграни́чность товара не порука въ добротѣ.*

Загреба́ть; **загре́сть** и **загрести́**; **загребну́ть** однкр. что; сгребать, грести́ въ кучу, гресть къ себѣ; захватывать чужое, заграбля́ть. *Загреби молоченое зерно въ ворохъ. Загребъ денежки, да и пошелъ. Чужими руками жаръ загребать*, пользоваться чужими трудами. *Всякая рука къ себѣ загребаетъ.*

Въ одну руку всего не загребешь. || *Загреба́ть, загрести*, начать грести весломъ; || *загреба́ть*, быть загребнымъ; сидѣть на первомъ, переднемъ веслѣ. **Загреба́ться, загрести́сь**, зарываться въ чемъ сыпучемъ. || Быть загребаему, засыпа́ему, зарыва́ему. **Загреба́нье** ср. дл. **загребе́нье** ок. **загре́бъ** м. **загре́бка** ж. об. дѣйст. по знач. гл. *Загребомъ брать*, гребкомъ, загребая; захватомъ. *Пить чай въ загребъ*, шуточ. вм. въ накладку, не въ прикуску. **Загреба́льный, загребно́й**, къ загребанью, загребу относящ. *Загребное весло*, первое, ближайшее къ кормѣ, или первая пара веселъ, почему и гребецъ на такомъ веслѣ назыв. **загребны́мъ** с. м. *Загребно́й звѣрь* арх. ю́ровый, ко́жный, о морскомъ звѣрѣ, идущій юровомъ, кожей или стаей, загребающій, плывущій въ одну сторону. **За́греби** ж. мн. гре́би, лопасти гребнаго или мельничнаго колеса́. **Загреба́ла** м. кто все гребетъ въ свою пользу. **Загреба́лка** ж. гребокъ, грабли или иной снарядъ для загребанья; кочерга, свои пять пальцевъ впр. **Загре́бчивый** или **загребу́щій**, жадный грабитель, загребала. *У него глаза́ завиду́щи, руки загребу́щи.* **Загребе́тникъ**, ошибочно, захребетникъ.

Загребти́ться вост. безлич. начать гребтиться. *Мнѣ что-то загребтилось*, стало заботно, беспокойно.

Загре́зить, начать грезить, забредить; || задурить, пуститься въ нелегкую. — **ся**, грезить много, долго, забыться въ грезахъ.

Загремѣ́ть, начать гремѣть, шумно раздаваться; упасть со стукомъ, съ грохотомъ. **Загроми́ть** городъ, разгромить вовсе, засыпать ядрами, бомбами.

Загрести, см. *загребать*.

Загри́вокъ м. задняя часть шеи, подзатыльникъ, заво́екъ (см. *заго́рбокъ*). Нижняя часть самой гривы, у холки; *загривокъ* нерѣдко виситъ особымъ клочкомъ. *По загривку перебираетъ.* **Загри́вчатый, загривочный, загривковый**, завойчатый, составленый или набраный изъ шкурокъ загривка.

Загро́бный, относящійся до будущей жизни, замогильный, посмертный.

Загрози́ть или — **ся** на кого, пригрозить кому, начать грозиться.

Загрома́зживать или **загромозжа́ть**; **загромозди́ть** что, чѣмъ; занимать или застанавливать чѣмъ либо громоздкимъ. — **ся**, возв. и стрд. по смыслу речи. *Онъ такъ загромоздился, что и самъ не перелѣзетъ.* **Загрома́зживанье** ср. длит. **загроможде́нье** окнч. **загромо́здка** ж. об. дѣйст. по гл. **Загромоздно́й, загромо́здчивый**, громоздкій.

Загро́хать, начать грохать. **Загрохота́ть**, начать грохотать.

Загруби́ть, загрубіанить, начать грубить, стать грубіанить. — **ся**, забыться въ грубостяхъ, грубить безъ мѣры. **Загрубѣ́ть, загру́бнуть**, зачерствѣть, ожескнуть, сдѣлаться грубымъ, черствымъ, суровымъ; закоснѣть, заматорѣть нравственно, закоснѣть въ чемъ. **Загрубѣ́нье** ср. ок. состоянье по знч. гл. *Ручки призагру́бли, позагрубли, попризагрубли.* **Загру́блый** или **загрубѣ́лый**, загрубѣвшій, заскорблый, заскорузлый, огрубѣвшій. **Загру́блость, загрубѣ́лость** ж. свойство загрубѣлаго. **Загруба́ть, загрубѣ́ть**, грубнуть, твердѣть и пухнуть, гов. особ. о грудяхъ и вымени; **загруба́нье** *вымени*, **загру́блое** *вымя*, воспаленье, опухоль и твердость, болѣзнь.

Загру́дѣть, засохнуть грудками, комками; слежаться комьями. О доро́гѣ: сдѣлаться ко́лоти, замерзнуть послѣ грязи колеями.

Загружа́ть, загрузи́ть что, перегружать, класть груза болѣе чѣмъ должно, болѣе чѣмъ лошадь или судно подымаетъ; о мѣстности: завалить, загромоздить, занять весь просторъ. — **ся**, возв. и стрд. по смыслу речи. **Загруже́нье** ср. окнч. **загру́зка** ж. об. дѣйст. по знач. гл. **Загру́знуть** или **загрузѣ́ть**, огру́знуть, погрузнуть, осѣсть, погрузиться, потонуть. **Загру́зокъ** м. вещь или предметъ погрязшій, погрузшій, потонувшій. **Загря́знуть**, погрязнуть, засѣсть въ грязи, тинѣ; завязнуть или застрѣть.

Загрунто́вывать, загрунтова́ть что, грунтовать, покрывать краскою въ первый разъ, крыть подъ краску. — **ся**, быть загрунтовываему; иногда въ знч. взв. впр. начальникъ судна говоритъ: *я загрунтовался, мы загрунтовались.* **Загрунто́выванье** дл. **загрунтова́нье** ок. **загрунто́вка** ж. об. дѣйст. по гл.

Загрусти́ть, начать грустить, закручиниться, встосковаться. — **ся**, предаться вовсе грусти, впасть въ безотрадную печаль, изнуриться тоскою, затосковаться, закручиниться.

Загрыза́ть, загры́зть кого, заѣдать, заку́сывать, кусать или грызть кого до смерти. *Совѣсть безъ зубовъ, а загрызетъ.* — **ся**, загрызать другъ друга; || быть загрызаему. **Загрыза́нье** ср. длит. **загрызе́нье** окнч. **загры́зъ** м. **загры́зка** ж. об. дѣйст. по знач. гл. послѣднія два выраженья также означаютъ наку́съ, закусъ, слѣды зубовъ на чемъ, напр. на грошѣ, для замѣтки жеребья. **Загры́зчивый** *песъ*, загрызающій до смерти, не покидающій слабѣйшаго врага живымъ.

Загрѣ́ва ж. арх. жа́ркое ве́дро, зной, солнопе́ка; пора сильныхъ жаровъ. **Загрѣ́вный**, къ загрѣву относящійся. **Загрѣ́вка** ж. щуре́нокъ, щучка, которая въ жаркіе дни трется у береговъ.

Загря́дка ж. моск. закраина, доска, жердь на краю верха руской печи, въ видѣ поро́жка, за который хватаются рукою; за́дорга.

Загрязня́ть, загрязни́ть что, грязнить, марать грязью, нечистотою. — **ся**, возв. взм. и стрд. по смыслу речи. **Загрязне́нье** ср. окнч. дѣйст. по знач. гл. **Загрязнѣ́ть**, грязнѣть до конца, загрязниться, въ стрд. знч. *Загря́знуть*, см. *загружать*.

Загубля́ть, загуби́ть кого, что, смл. сгублять, погублять, убивать, лишать жизни. || Вор. кур. терять, не знать гдѣ найти, лишаться чего. *Потерять человѣка*, говорится также въ смыслѣ погубить, *загубить его.* — **ся**, возв. и стрд. по смыслу речи. **Загубле́нье** ср. окнч. **загу́бъ** м. **загу́ба** дѣйст. по знач. гл.

Загу́бный *табакъ*, или **загу́бина** ж. жвачка табачная, табакъ за́щеку; || °*загубина*, все что недосказано, подразумѣваемое, всякая сдержаная речь.

Загугни́вѣть, загугня́вѣть, начать гугни́вѣть или гугня́вѣть.

Загуда́ть смб. пен. обвѣтрѣть. *Губы загуда́ли*, обвѣтрѣли отъ солнца и вѣтра. **Загуда́нье** ср. окнч. состоянье по знач. гл.

Загуди́ть, загусти́, начать гудить, нескладно драть смычкомъ. **Загудѣ́ть**, стать издавать гудъ, гулъ, урчать или гудѣть.

Загу́зокъ м. орл. одинъ изъ двухъ боковыхъ скатовъ кровли, крытой шатромъ, т. е. на четыре ската(?).

Загу́кать, юж. **загука́ть**, начать гукать, кричать, звать, аукать.

Загу́ливать, загуля́ть, начинать гулять, начать шататься и пьянствовать, или предаваться гульбѣ вовсе; запить запоемъ. *Онъ временемъ загуливаетъ*, погуливаетъ, пьянствуетъ понемногу. *За́пили тряпички (заплатки), загуляли лоскутки!* || *Загу́ливайте къ намъ*, заходите, заѣзжайте, посѣтите насъ. || *Загулять болѣзнь свою, горе*, позабыть гуляя, т. е. прохаживаясь или запивая. — **ся**, гулять или прогуливаться слишкомъ долго, отлучаться изъ дому на́долго; залѣни́ться, гулять или быть празднымъ долѣе чѣмъ бы должно; запьянствоваться, гулять и пить и шататься слишкомъ много. *Гулять, гуляй, да не загуливайся!* **Загу́ливанье** ср. длт. **загуля́нье** окнч. **загу́лъ** м. **загу́лка** ж. об. дѣйст. по знач. гл. *Онъ въ загулѣ*, въ запоѣ, пьетъ нынѣ сплошь. || *Загу́ливанье* мскв. празднованье, попойки съ масляничнаго четверга, канунъ трехденной гульбы, погулки. **Загу́льный**, къ загулу отнещ. *Онъ человѣкъ загульный и забубенный*, гуляка. **Загу́льливый, загу́льчивый**, охочій

загуливать, — ся, т.е. запойный, || забывающій дѣло изза прогулокъ и гулянья. **Загуле́на** об. гулена, кто много гуляетъ, загуливается. **Загу́лки** м. мн. начало гулянокъ или погулокъ.

Загуме́нный, находящійся за гумномъ, позади его, на конопляникѣ, или въ полѣ, внѣ усада. **Загуме́нщикъ** м. — **щица** ж. лѣнтяй, шатунъ, кто отъ работы лытаетъ, огуряется, прячется, спитъ за гумномъ; || волокита. **Загуме́нье** ср. **загуме́нникъ**, **загуме́нокъ** м. **загу́мокъ** м. или **загу́мка** мн. мѣсто за гумнами; задворки; загуменные полоски.

Загу́нить, **загу́нуть** (отъ гл. *гудѣть?*) *кур. пск. смб. гов.* о боли, утишиться, уняться, затихнуть, заглохнуть, онѣмѣть, одеревенѣть; о ребенкѣ: затихнуть, успокоиться, угомониться, уснуть.

Загуто́рить, заговорить, стать говорить или начать сказывать. — **ся**, заговориться, заболтаться, забесѣдоваться, забаяться. **Загуто́рка** ж. начало говора или разговора, пріемъ, какъ кто начинаетъ говорить. *У него загуто́рка не хороша, вытягиваетъ голосомъ, словно баранъ, а тамъ и скажетъ.*

Загуща́ть, **загусти́ть** что, подбалтывать чѣмъ, подсыпа́ть, подмѣшивать въ жидкость, для густоты. **Загустѣ́ть**, **загу́снуть**, погустѣть, сгустѣть, сгуститься, сдѣлаться густымъ, крутымъ. **Загустѣ́нье** ср. длит. **загу́стка** ж. об. состоянье по знач. гл. **Загустѣ́лый**, загустѣвшій. **Загустѣ́лость** ж. состоянье загустѣлаго. **Загу́ста** ж. *нов.* заваруха, крутая саламата, густая болтушка, горячій кисель, гуща; каша изо ржаной муки́, къ завтраку, съ молокомъ и съ масломъ, а въ постъ съ медомъ. **Загу́стинъ**? м. *арс.* оборванецъ, дурно одѣтый.

Загырча́ть *пск. вор.* бѣлорус. и малор. заворчать, какъ собака.

Зада́бривать или **задо́бривать** или **задобря́ть**; **задо́брить** кого, заискивать у кого, стараться располагать кого въ свою пользу, лестью, похлебствомъ, услугами *впр.* — **ся**, быть задабриваему. **Зада́бриванье** ср. длит. **задобре́нье** окнч. дѣйст. по знач. гл. **За́добро** нар. за-добра-ума, загодя, во́время, пока не поздно, до-грѣха. *Отойди ты отъ меня за́добро!*

Задава́ть, **зада́ть** что, давать впередъ, взачетъ чего; дать задатокъ, дать на́руку; предлагать кому, что, для разгадки, для выученья, рѣшенья, какъ вопросъ, урокъ *впр.* *Бурлаку задатки лакомы: кто больше задастъ, къ тому и идетъ. Задамъ я тебѣ задачу, загадку. Конямъ задаютъ сѣна по три раза на день. Задать тонъ*, подать голосъ, ноту или звукъ, коему прочіе должны слѣдовать. *Задалъ же я порядочный конецъ*, прошелся или проѣздился. *Задать кому го́нку, острастку*, пожурить, строго выговорить. *Задать кому встрепку*, побить кого. *Дозада́ть, призадать къ уроку*, прибавить. *Позадай имъ уроки, перезадай снова.* — **ся**: *онъ задался ему*, пошелъ къ нему въ кабалу; *встарь*, въ крѣпость. *Средина стѣны задалась*, завалилась, уступила назадъ. *Ты задался вправо*, сбился съ доро́ги. *Задаться въ дѣленіи*, найти одну изъ цыфръ частнаго, смекнуть сколько разъ одно число содержится въ другомъ. *Ты невѣрно задался*, говр. также о всякомъ ошибочномъ расчетѣ впередъ. *Задаются задатки, уроки*, бываютъ задаваемы, ихъ задаютъ. || Безлч. счастливиться, удаваться, случаться. *Всяко задается: ину пору много наловишь, ину пору ничего. Знать не задалось ему, проигрался*, несчастье. *Тянись да прямись, а въ бокъ не задавайся. Стѣна позадалась во дворъ*, подалась, покачнулась. **Задава́нье** длит. **зада́нье** окн. **зада́ча** ж. об. дѣйст. по гл. || *Задача* также все, что задано или что задается: вопросъ для рѣшенья, загадка, урокъ; успѣхъ, удача, счастье; дача корму скоту, сколько дается за одинъ разъ *впр.* *Пить зада́чки, забайкальск.* пріемы зелья, лекарства. **Задава́тель** м. — **ница** ж. кто задаетъ что либо, задавалъ часто; **Зада́тель**, — **ница**, кто задалъ что либо, говоря объ одномъ разѣ. **Зада́токъ** м. деньги, получаемыя при продажѣ или пріемкѣ заказа впередъ, въ обеспеченье; деньги на́руку, заданныя впередъ, передовыя. *Это одинъ только задатокъ, а дѣло впереди!* угроза. *Лишь бы мѣрку снять, да задатокъ взять!* **Зада́точный**, къ задатку относящійся. **Зада́тчикъ**, — **чица**, задаватель, задающій что либо; давшій задатокъ, внесшій впередъ задаточныя деньги. **Зада́тчиковъ**, — **чицынъ**, ему либо ей принадлежащій. **Зада́чный**, къ задачѣ относящійся; загадочный; ставящій въ тупикъ. **Зада́чливый**, успѣшный, счастливый, удачный, особ. о времени. *И не́впору, кажись, пришелъ вчера, а задачливо: все сдѣлалъ!* **Зада́чить** кого (болѣе употрб. съ прд. *о, об*), ставить въ недоумѣнье, въ тупикъ, озадачивать. *Не задачь его по первому слову, оробѣетъ.*

Зада́вливать и **задавля́ть**, **задави́ть**, кого, давить или жать до конца, до смерти; задушать, удавлять, давить веревкою до смерти. — **ся**, возв. и стрд. по смыслу речи. *Ни задавиться, ни зарѣзаться нечѣмъ. Ни передъ чѣмъ перекреститься, ни чѣмъ задавиться!* **Зада́вливанье** ср. дл. **задавле́нье** ок. **зада́въ** м. **зада́вка** ж. об. дѣйст. по знач. гл. **Зада́вочный**, **зада́вковый**, къ задавкѣ относящійся. **Зада́вленикъ** м. — **ница** ж. трупъ задавленаго, удавленикъ. **Зада́вленина** ж. удавленина, мясо задавленой скотины, дичи.

Зада́кать, начать д(т)акать, придакивать, поддакивать. — **ся**, забыться дакая, такая, поддакивать до не́льзя.

Зада́лбливать, **задолби́ть** что, начать долбить. || Затве́рживать наизусть. *Задолбилъ свое*, одно и то же. — **ся**, забываться долбя, засиживаться за этой работой. **Зада́лбливанье** ср. дл. **задолбле́нье** окнч. **задо́лбка** ж. об. дѣйст. по знач. гл.

Зада́ривать, **задари́ть** кого, дарить много, заваливать подарками; || подкупать, ослѣплять дарами. **Зада́риваться**, быть задариваему. **Зада́риванье** ср. длт. **задаре́нье** окн. дѣйст. по гл. **Зада́рный**, къ задаренью относящійся. **Зада́рчивый**, охотно задаряющій. **Зада́ромъ**, **за́даромъ** *прм.* **за́дарово** даромъ, понапрасно, безвинно; бесплатно, низачто; задешево, заничто. *Сивому мерину смолоду цѣны не было, а подъ старость отдали задаромъ татарамъ.* **Задарма́** нар. *юж. ряз.* понапрасну, безвинно, низа́что, ниро́что.

Зада́токъ, **зада́тчикъ**, **зада́ть**, **зада́ча** *впр.* см. *задава́ть.*

Задве́рный, за дверми находящійся. **Задве́рникъ** м. человѣкъ который сидитъ или стоитъ за дверми. **Задве́рье** ср. уголокъ, мѣсто за дверми, со внѣшней стороны двери. *Ему по задверью лобъ набили*, онъ охотникъ подслушивать.

Задви́гать что, начать дви́гать, стать возить, волочить, таскать взадъ и впередъ. — **ся**, начать дви́гаться, стать шевелиться. **Задвига́ть**, **задви́нуть** что, засовывать, двигать во что, за что или укрѣплять, запирать что, двигая запоръ или засовъ. *Задвинь ящикъ въ столъ. Задвинь столъ за двери. Затвори дверь, да задвинь ее столомъ.* — **ся**, возв. и стрд. по смыслу речи. **Задвига́нье** ср. длит. **задви́нутіе** одикр. **задви́гъ** м. **задви́жка** ж. об. дѣйст. по знач. гл. || *Задви́жка* также разнаго устройства брусокъ, полоса, для задвиганья, запиранья дверей, окна́, ставня, крышки *впр.* запоръ, засовъ, *нстр.* **задвига́лка**. **Задвижно́й** *ящикъ*, задвигаемый, для задвижки устроеный. **Задви́жечный**, **задви́жковый**, къ задвижкѣ или засову относящс., придлжщ. **Задви́щатый**, снабженый задвижками. **Задвига́ла** об. кто задвигаетъ что, по обязаности.

Задво́рный, находящійся за дворомъ, позадь двора. *Задво́рная изба, сиб.* избенка на дворѣ, въ концѣ двора, для молодаго скота, для стирки, для посидѣлокъ *впр. въ нстр.* задворная или надворная

изба назыв. заднею, скотною или зимницей, туда переходятъ на зиму, чтобы передняя изба не прѣла. *Задво́рный челов.* стар. дворовый, жившій на барскомъ задво́ркѣ. **За́дворокъ** тер. нег. **задво́рокъ** м. орл. смл. **задво́рка** арс. тер. **задво́ренка**, **задво́рица**, **за́дво́рня** ж. арх. **задво́рье** пск. влд. прм. ср. **за́дворы** пск. **задво́рки** м. мн. задній, скотный дворъ, хлѣва́ подъ общимъ навѣсомъ; зады́ дворовъ, мѣсто за дворами, гдѣ гу́мна нпр. *Задво́рня* арх. задняя, послѣдняя улица, въ деревнѣ, построеной въ нѣсколько порядковъ. *Задворокъ* въ орл. городится насупротивъ избы, черезъ улицу, а въ смл. это задній дворъ съ хлѣвами, закутами. *Задво́рье*, прм. сиб. крытый или глухой навѣсъ или дринъ, пригороженый на задахъ для скота. *Онъ по задворью* или *по задворкамъ шатается*, забавляется, волочится, не работаетъ, укрывается. *По задворьямъ* (или *у васъ, въ лѣсу*) *дрова рубятъ, а по деревнѣ* (или *къ намъ, въ городъ*) *щепа летитъ. Счастье* **задвори́ло** *ему*, повезло, паитъ. *Молодымъ надо* **задвори́ться**, тер. обзавестись дворомъ. **Задво́рничать** арх. жить не дома, ходить по дворамъ, по гостямъ, шататься. **Задворя́ниться**, заспесивиться.

Задвоши́ть, стать двошить, вонять, протухнуть, стать портиться. **Задвохну́ться** кур. тмб. задохнуться; стать задхлымъ.

Задебе́лѣть, начать плотнѣть, толстѣть, жирѣть.

Заде́въ, **задежить** нпр. см. *задѣва́ть*.

Задегтя́рить, стать промышлять сидкою дегтя или торговлей имъ. **Задеготи́ть** что, засмолить дегтемъ, покрыть имъ. — **ся**, замараться въ дегтю.

Заде́ргивать, **заде́ргать**, стать дергать; ‖ дергая беспрестанно испортить. *Рыбка опять задергала наживку! Судороги задергали ногу. Лошадь задергана*, испорчена бестолковымъ дерганьемъ возжей, не слушается. *Онъ ухомъ задернулъ*, т.е. не хочетъ слышать. ‖ *Заде́ргивать*, **заде́рнуть** что, покрывать, закрывать занавѣсомъ, покрышкою изъ ткани. Поднятую занавѣску *опускаютъ*, а ходящую по пруту, на кольцахъ, *задергиваютъ. Небо задернуло*, стало пасмурно. **Заде́ргаться**, начать дергаться; извести себя дергаясь. *Живчикъ задергался. Собака задергалась было на цѣпи.* **Заде́рнуться**, быть закрываему, задергиваему занавѣсомъ; ‖ покрывать имъ себя, задергивать его передъ собою. **Заде́ргиваться**, возв. и стрд. по смыслу речи. **Заде́ргиванье** ср. длит. **заде́рганье** окнч. дѣйст. по гл. **Задёржка** ж. дѣйст. по гл. *заде́ргивать, заде́ргать и задернуть*; ‖ самый предметъ, занавѣсъ, завѣска, которая ходитъ по снуру или по пруту. **Задёржковый**, къ задержкѣ отнсщ. **Задержно́й**, устроеный для задёржки. *То подъемная занавѣсь, а это задёржна́я.*

Задеревенѣ́ть, одеревенѣть, обратиться въ дерево, въ древесину, или уподобиться ей. **Задеревенѣ́лый**, задеревенѣвшій.

Заде́рживать, **задержа́ть** что, кого, у(при, про)держивать, останавливать, не пускать, не давать воли, свободы, ходу; ‖ мѣшать, быть помѣхой, замедлять; ‖ не отдавать чего, не выдавать; ‖ брать подъ караулъ, подъ присмотръ. *Ломки задержали меня въ дорогѣ. Мелководье задерживаетъ сплавы. Онъ не помогаетъ, а лишь задерживаетъ работу. Писма задерживаютъ иногда на почтѣ. Ты что задержалъ книгу, не отправилъ? Полиція задержала подозрительнаго человѣка.* ‖ *Я задержалъ за васъ сто рублей*, издержалъ за васъ, на вашъ счетъ. — **ся**, стрд. и взв. по смыслу речи. **Заде́рживанье** дл. **задержа́нье** ок. **за́держъ** м. **за́держь**, **заде́ржка** ж. об. дѣйст. по глаг. *Безъ за́держу вѣку не проскачешь. Задержка въ товарѣ*, плохой сбытъ. *Задержанье, задержка имущества, товара*, взятіе подъ надзоръ властями. **За́держи** ж. мн. помѣха, препятствія. *Неводъ по задержамъ (за́стругамъ) не проходитъ.* **Заде́ржно́й**, служащій къ задержанью. **Заде́ржливый**, **заде́ржковатый**, часто задерживающій. **Заде́ржаникъ**, **заде́ржанецъ** м. — **ница** ж. задержаный подъ стражей, взятый подъ караулъ, заключеникъ, узникъ.

Задери́ха, см. *задира́ть*.

Задерно́вѣть, **задернѣ́ть**, порости густой муравой, степною мелкою травкой, обратиться въ дернъ, залужа́ть; на югѣ, заковы́лѣть; заперело́жѣть, залечь, загло́хнуть; особ. говорится о пашнѣ, покидаемой подъ за́лежь, которая въ первые годы поростаетъ сурѣпицею и др. сорными травами, а дернѣетъ черезъ 8-10 лѣтъ. *Всякая могила задернѣетъ. Земля на могилѣ задернѣетъ, а худой славы не покроетъ.* **Задернѣ́лый**, задернѣвшій. **Задерни́ть** что, заростить дерномъ. *Эту землю не скоро задернишь, развѣ задернѣетъ она лѣтъ въ восемь.*

Задешеви́ть, стать продавать что дешево; ‖ стать дешево давать за что. **Задешевѣ́ть**, о товарѣ, начать дешевѣть, становиться дешевымъ. **За́дешево**, очень, весма дешево, сходно, задаромъ, нипочемъ. *Купи́ за́дорого, продай за́дешево.*

Задиви́ть кого, удивить, заставить дивиться; на кого: задивиться, дивиться, дивоваться кому или чему. *На насъ не задиви, то ли еще увидишь!* **Задиви́ться** или **задивова́ться** чему или на что, начать, стать дивиться.

Задикобра́зить, зачуди́ть, запрока́зить. **Задикова́ть** прм. сиб. начать съума сходить, сумазбродить.

Зади́на, **зади́нка**, см. *задъ*.

Задира́ть, **задра́ть**, **зади́рывать** что, начать драть; зацѣплять и рвать; залуплять, вздымать съ конца, съ краю, загибать кверху. ‖ Привязываться, приставать къ кому, вздорить, быть зачинщикомъ ссоры. ‖ Драть до конца, до смерти. *Не задирай заусеницы. Тупой скобель задираетъ. Экой буянъ, всѣхъ задираетъ! Лежитъ день денской, задравъ но́ги. Медвѣдь задралъ корову* (волкъ *зарѣзалъ*). *Задралъ горло съ утра! Молодъ былъ, всѣхъ зади́рывалъ. Заде́рши* (пск. задравъ) *бересту, додирай.* — **ся**, взв. взм. и стрд. по смыслу речи. *Нельзя строгать дерево, сыро, задирается. Опять задрались пѣтухи*, начали драться. *Кора задрала́сь. Драчуны задираются до полусмерти. Для прищепу, кора взрѣзывается и немного задирается.* **Задира́нье** ср. длит. **задра́нье** окнч. **зади́ръ**, **заде́ръ**, **задо́ръ** м. **зади́рка** ж. об. дѣйст. по знач. гл. *Его задоръ беретъ*, соревнованье, зависть. *Не лѣзь въ задоръ*, не горячись, помни себя. *Задирка деретъ дырку. Задоръ прорѣху рветъ. Задоръ беретъ, да мочи нѣтъ. Задору много* (*задоръ беретъ*), *да силы нѣтъ. Задоръ силы не спрашиваетъ. Задоръ того не знаетъ, что мочи нѣтъ.* ‖ *Задо́ръ* также вздорливость, упрямство, самонадѣяность; досада на сопротивленье; вспыльчивая, безразсудная предпріимчивость. ‖ *Задоръ, зади́рка* также задраное мѣсто на чемъ, заноза на деревѣ, **задо́ра**, **задо́рина**, зацѣпа, зацѣпина, защéпа, за́струга. *Тутъ ни сучка, ни задоринки, все гладко.* ‖ *Задо́ра* об. также **задо́ришка**, **зади́ра**, **задери́ха** об. прм. **заде́ришка** об. тмб. **задо́рникъ** м. **зади́рщикъ** м. **задо́рница**, **зади́рщица** ж. кто задираетъ, зачинщикъ ссоръ и дракъ; *человѣкъ* **зади́рный**, **задо́рный**, **зади́рчивый**, **задо́рливый**, буянъ, забіяка, неспокойный, сварливый, искатель ссоръ. *Одинъ задериха, другой неспустиха. Задоренъ, да безсиленъ, свиньѣ братъ.* ‖ *Задо́рный* сѣв. ино въ добромъ знч. ретивый, рьяный, ревностный, работящій; ‖ о дѣлѣ, заманчивое, вызывающее. *Игра задорна. Жеребей задорное дѣло. Не по́рно* (не красиво) *да задорно. Ружьишко незадо́рное*, неважное, не завидное. *Первая* (*чарка*) *задериха*,

другая неуступи́ха. **Задирность, задо́рность, зади́рчивость, задо́рливость** ж. свойство, принадлежность задорнаго человѣка. **Задо́рить** кого, раззадоривать, подзадо́ривать, побуждать къ задору, подстрекать. *Не задорь его, онъ и такъ на́-стѣну лѣзетъ*. **Задо́риться**, приходить въ задоръ, пѣтушиться, порохтиться, порываться не по силамъ. **За́драть** ж. скотина, задраная медвѣдемъ. ‖ *Пск.* кто задираетъ носъ.

Задичи́ть, начать дичить, стать нести чужь, гиль; начать пѣть невѣрно, зафальшить. — **ся**, начать дичиться, бояться людей, робѣть, прятаться. **Задича́ть**, сдѣлаться дикимъ; о человѣкѣ, лишиться образованья, или отвыкнуть отъ людей; о животномъ, одичать; о землѣ, лишась удобренья и призора, впасть въ дикое состоянье. **Задича́лый**, задичавшій, одичавшій.

Задлять, задли́ть что или чѣмъ, замедлить, замѣшкать, проволочить время. *Ты задлилъ уплатою долга*. **Задли́ться** *смб.* замѣшкаться, замедлиться гдѣ, забавиться, пробыть. ‖ О событіи или о времени, начать длиться, зачаться; затянуться, проволочиться. *Представленье задлилось далеко за полночь. Ты гдѣ задлился? Дѣло задляется пустыми обрядами*. **За́долго** *до чего*, нар. много времени передъ чѣмъ, считая годами, днями и часами, по смыслу речи. **Задлинѣ́ться**, растилаться передъ глазами, развертываться вдоль, въ длину. *Задлинѣлась передъ нами бесконечная про́садь по дорогѣ*. **Задолжа́ть** *вят. прм.* замѣшкаться, задлиться, долго пробыть гдѣ. ‖ Быть должнымъ, войти въ долги, взять что вдолгъ; — **ся**, задолжать много, многимъ. *Плакавши не заплати́ть, а смѣхомъ не задолжа́ть*. **Задолжа́лый**, задолжавшій. **Задолжи́ть** кого, чѣмъ, *сиб.* связать долгомъ, дать кому въ долгъ, сдѣлать кого должникомъ своимъ. ‖ **Задо́лжить** что, *влгд.* положить, врубить или забить брусокъ вдоль, продольно, въ длину, по длинѣ. ‖ *Задо́лжить на что сотню рабочихъ*, *сиб.* нанять, приставить, употребить. **Задолжи́ться** кому, чѣмъ, *сиб.* задолжать, стать должникомъ, взять въ долгъ. **Задо́лить** *влгд.* замедлить чѣмъ, замѣшкать.

Задми́ть *свѣчу*, *твр.* задуть, загасить; ‖ *задмить огня*, вздуть.

За́дній, за́дникъ, за́дница нар. см. *задъ*.

Заднѣ́ть, задня́ть безлич. расвѣтать, ободнять, заутр(ен)ѣть. *Ужъ расвѣло, совсѣмъ заднѣло*. **Заднева́ть** гдѣ, остаться на день, пробыть гдѣ день; стать править дневку. *Думали только переночевать, да вотъ и задневали*, т. е. насъ захватилъ день. *Пошелъ на часокъ, да и задневалъ*, засидѣлся либо остался вынуждено. ‖ Начать дневать, дежурить. *Я задневалъ вчера съ осми часовъ, а вотъ нынѣ и въ десятомъ нѣтъ смѣны*.

Задобре́ніе, задо́бривать, задо́брить нар. см. *зада́бривать*.

За́доволь нар. довольно, достаточно; вволю. *Всего было за́доволь*.

Задожди́ть, стать дождить; ‖ *залить* дождемъ. *Поля́ задожди́ло вовсе*. **Задожди́вѣть** *вят.* быть застигнуту дождемъ, зайти или заѣхать куда отъ дождя. **Задолжа́ть**, см. *задли́ть*.

Задо́рина, задо́рить, — ся, задо́ръ нар. см. *задира́ть*.

Задорожа́ть, вздорожать или подорожать, становиться дороже. **Задорожи́ться**, стать дорожиться или запрашивать дорого. **За́дорого** нар. дорого, весма не дешево; противоп. *за́дешево*. *У тонкой пряжи и нить за́дорого*.

Задоро́жный, лежащій за доро́гою, т. е. по другую сторону доро́ги, или внѣ самой дорожной полосы́, по бокамъ, по окраинамъ ея. **За́дорога** ж. **за́дорга** *пск. твр.* полоса по обѣ стороны доро́ги. *Отдохнули, да съ часокъ попасли лошадокъ по за́дорогѣ*. ‖ *Кал. ниж. пск.* загря́дка, грядочка, *кал.* **за́дрышко** ср. жердь или доска по окраинѣ или по ребру руской печи. *Берись за за́дорогу, да лѣзь на печь!* ‖ *За́дорога арх. сиб.* часть пода руской печи, по обѣ стороны чела, по бокамъ срединной полосы́, *доро́ги*. *Ставь горшки на за́дорогу, чтобъ не мѣшали*. ‖ *Пск.* заборъ? ‖ запятки. *Трясись, какъ судорога на за́дорогѣ!* на запяткахъ. **Задоро́жка** ж. *сиб.* поперечная стѣнка въ руской печи, которая отдѣляетъ подъ отъ шестка и въ которой проемъ для устья. **За́дорожина** ж. *твр. пск.* за́дорога, придорожная полоса.

Задохле́цъ, задо́хну́ться, см. *задуша́ть*.

Задра́знивать кого, начинать дразнить. **Задразни́ть**, начать дразнить; ‖ дразнить до не́льзя, дразня доводить до крайности. **Задра́зниванье** ср. дл. **задразне́нье** ок. дѣйст. по знач. гл.

Задра́ивать, задра́ить что, море. затягивать или завязывать веревкою туго, круто, посредствомъ кляпа, завертки или драйка́.

Задре(задер)беде́нить, заговорить вздоръ, занести чепуху.

Задребезжа́ть, начать, стать дребезжать.

Задрема́ть, начать дремать, засыпать.

Задре́(я,и)пать *одежу*, *юж.* затаскать по грязи, измарать и изорвать, отдѣлать; — **ся**, замараться, загваздаться; **задрёпа, задрепа́нецъ**, замарашка, грязнуха, чумичка. *Задрепанцами* зовутъ чумаковъ, волосьихъ погонщиковъ, у коихъ одеша въ дегтю.

Задресви́ть *дорогу*, усыпать дресвой и утолочь. — **ся**, быть усыпану дресвой и укатану. **Задресвѣ́ть** или **задресвянѣ́ть**, стать дресвой; ‖ зачерствѣть, окрѣпнуть, какъ укатаная дресва.

Задроби́ть, зачастить, пустить дробь. *Соловушка задробилъ. Плясунъ задробилъ ногами*. **Задрожа́ть**, начать дрожать.

Задрочи́ть, — ся, начать дрочить что; стать дрочиться.

Задружи́ть кого, задобрить, расположить чѣмъ въ свою пользу; ‖ кому, стать дружить, держать чью руку. **Задружи́ться** съ кѣмъ, начать дружиться, подружиться. **Задру́жка** м. поддру́жій, помощникъ дружки на сватьбѣ.

Задрю́чить, кого, убить дрючьемъ до смерти. *Задрючили волка!*

Задряблѣ́ть, задря́бнуть, начать дрябнуть; одряблѣть вовсе.

Задрябѣ́ть, задребезжать. (*Дробь, дрожь, дрябь, дребецъ*, односем.).

Задряга́ть или **задряга́ться**, начать дрягать или дрягаться. ‖ *Задрягаться* также замаяться дрягая.

Задряни́ть, засорить. *Строгалъ себѣ батожокъ, да всю избу задрянилъ*. — **ся**, засориться.

Задря́хнуть, задряхлѣ́ть, одряхлѣть, стать вовсе дряхлымъ.

Задубля́ть, задуби́ть *ниж. продубить*, выдубить. *Задубленый полушубокъ*. **Задубѣ́ть**, затвердѣть, окрѣпнуть. **Заду́бье** *ол.* желвакъ, опухоль, пухота.

Задува́нить кого, обдуванить, об(за)дѣлить при дѣлежѣ добычи.

Задува́ть, заду́ть, начинать дуть. *Вѣтерокъ задуваетъ. Задулъ сѣверякъ*. ‖ Что, гасить, тушить дутьемъ. *Вѣтеръ задуваетъ свѣчу*. ‖ О скорой ѣздѣ, *задувать*, гнать, скакать опрометью. *Большаго пламени не задуешь, а пуще раздуешь. Вѣнчальныя свѣчи разомъ задувать, чтобы жить вмѣстѣ и умереть вмѣстѣ*. — **ся**, быть задуваему. **Задува́нье** ср. длит. **заду́тіе** окнч. дѣйст. по знач. гл. **Заду́вка** *домны*, горн. затопка и всыпка руды, съ угольемъ и флюсомъ (известью); начало плавки. **Задува́ла** об. кто задуваетъ, во всѣхъ знач. **Задувно́й**, къ задуванью относящійся. **Заду́лина** ж. зубчатая неровность различнаго вида по снѣгу, отъ вѣтра; за́струга, сувой, сугробъ. **Заду́ха** ж. *смл.* задо́хъ, духота, вонь.

Задуди́ть, начать дудить, заиграть на дудѣ, затрубить. — **ся**, дудить до изнеможенья или забывшись дудить слишкомъ долго.

Заду́лина, см. *задувать*.

Задумывать, заду́мать что, замышлять, затѣвать, придумать, вздумать, предполагать исполнить или предпринимать мыслено; загадывать, задавать для отгадки. *Задумалъ я домъ строить. Отгадай, что я задумалъ? Заду́мать думу*, начать думать. *Не трудно сдѣлать, трудно задумать. Задумалъ бѣжать*,

такъ не лежать. Попрекаетъ своякъ свояку: кто первый задумалъ жениться? — **ся**, быть задумываему, замышляему. ‖Призадумываться, быть въ задумчивости или предаться думѣ. *Онъ задумывается иногда*, забывается, впадаетъ въ хандру. *Вода задумалась*, пріостановилась въ прибыли. *О чемъ призадумался?* **Заду́мыванье** дл. **заду́манье** ок. **заду́ма**, — **мка** ж. об. дѣйст. по знач. гл. **Заду́мчивый**, кто задумался или вобще склоненъ къ этому; молчаливый и угрюмый. **Заду́мчивость** ж. состоянье и свойство задумчиваго челов. **Заду́мщикъ** м. — **щица** ж. кто задумываетъ, замышляетъ.

Заду́ривать, **задури́ть** или **задура́читься**, начать дурить, стать дурачиться, зашаливать, зашалить. *Задурили Катька съ Митькой.* **Задури́ться**, дурить чрезмѣру, забыться въ шалостяхъ. **Задура́чить** кого, стать дурачить; ‖одурачить вовсе, насмѣхаться до не́льзя; обратить въ дурачки, заюро́дить кого.

Заду́ть, см. *задувать*.

Задуша́ть, **задуши́ть** кого, душить до смерти, умерщвлять душа; удавить или заставить дышать вреднымъ воздухомъ, чадомъ, и этимъ лишить жизни. ‖ *Загнетать нравственно. *Мусульманство задушаетъ самые зачатки свободнаго развитія духа. Совѣсть и горе задушили меня. Не померъ бачка, задушила болячка!* т.е. одно и то же. — **ся**, возв. и стрд. смотри по смыслу речи. **Задуше́нье** ср. окнч. **заду́шка** ж. об. дѣйст. по знч. гл. **Задушни́къ** м. покрышка для задушенья пламени, напр. при варкѣ въ котлѣ смолы, скипидару, если онъ загорится; деревянный кружекъ, подбитый войлокомъ. **Задушно́й**, **заду́шливый**, задушающій, удушливый, вредный дыханью. **Задуша́тель**, **задуши́тель**, — **ница** ж. кто задушилъ кого или что. **Заду́шина** ж. ударъ въ подвздошье. **Заду́шье** ср. что у кого за душею, неоспоримо свое, собина, владѣнье, имущество. ‖Подаянье въ память усопшаго, на похоронахъ или поминкахъ. **Заду́шный**, **задуше́вный**, милый, сердечный, неразлучный съ душею, съ любовью. *Это мое заду́шное, моя задушевная тайна.* **Задуше́вность** ж. состоянье, свойство по прлгт. **Заду́шлина** ж. *твр.* задушевное; зазноба, любовь. **Задуше́вникъ** м. — **ница** ж. задушевный другъ. **Задуше́вничать**, быть въ задушевной дружбѣ. *Не задуше́вничай со мною, я тебѣ не вѣрю.* **Задуше́вщины** *не сказывай мнѣ, я ее и знать не хочу.* **Задыша́ть** или **зады́хать**, начать дышать. **Задыша́нье**, дѣйст. по гл. **Задыша́ться**, **зады́хаться**, начать дышать тяжело, часто, пыхтѣть, запыха́ться. **Задыха́ться**, **задохну́ться**, встрѣчать помѣху въ дыханіи, не быть въ силахъ дышать, переводить духъ съ большимъ трудомъ. Задыхаются отъ недостатка или негодности воздуха, отъ дыма, отъ опухоли въ горлѣ, подавившись чѣмъ, отъ чрезмѣрно скораго бѣгу. ‖ *Задыха́ться*, **задо́хнуться**, **задхну́ться**, о неживомъ: слежаться, испортиться отъ сырости и спертаго воздуха. *Хлѣбъ въ зернѣ задо́хся, надо провѣтрить. Молоко подъ крышкою задохлось. Озимь подъ водой, подо льдомъ задохлась. Много ссыпа́ть — въ закромахъ задохнется, а порожнія лучше продуваетъ!* шутч. **Задыха́нье** ср. длит. **задо́хъ**, **зады́хъ** м. **зады́шка** ж. об. состоянье того, кто задыхается. ‖*Задо́хъ*, духота, вонь, ‖ жара невыносимая; спертый воздухъ. **Задо́хлый**, задохнувшійся, умершій задохнувшись. **Задо́хле́цъ** м. *влд.* задохнувшійся въ яйцѣ цыпленокъ или вобще птенецъ; недосиженое яйцо. ‖ *Нижн.* человѣкъ съ удушьемъ. **За́дхлый**, особ. о мукѣ, хлѣбѣ, слежавшійся, задо́хшійся отъ дурнаго, спертаго воздуха, отъ сырости; иные пишутъ *за́тхлый*, зату́хлый. **За́дхлость** ж. свойство задхлаго. **Задхлова́тый**, — **ли́стый**, нѣсколько, отчасти задхлый; **задхлова́тость** ж. свойство это. **Задхлѣ́ть**, становиться задхлымъ. **Зады́шливый**, слабогрудый, кто легко задыхается.

Задъ м. **задь** ж. *твр. пск.* пртвпол. *пере́дъ*; что назади или сзади, задняя часть, сторона; тылъ. У животныхъ, часть тѣла противоположная головѣ, окорока́; у человѣка, спина; у всякаго предмета: сторона или часть, заключеная между правымъ и лѣвымъ бокомъ и противоположная лицу, переду. *Не становись къ людямъ задомъ. Онъ вышелъ задомъ. Голова болитъ, заду легче. Что сельская попадья, межъ людей задомъ мѣста ищетъ. Бьетъ лошадь задомъ и передомъ, а дѣлу итти (а дѣло идетъ) своимъ чередомъ. Скачетъ баба задомъ и передомъ, а дѣло идетъ своимъ чередомъ. Это сплошь да рядомъ, что кобыла становится задомъ. Когда солнце задомъ оборотится. Русакъ задомъ (заднимъ умомъ) крѣпокъ. Не крѣпокъ задомъ*, т.е. не держитъ слова. *Задомъ хвались, а не передомъ*; т.е. когда исполнишь. *Хоть на-за́дѣ, да въ томъ же стадѣ.* ‖ *Въ тмб.* *за́домъ* зовутъ заднюю лавку въ избѣ. *Въ задяхъ, на задяхъ*, сзади, позади, на-задахъ. **Задо́къ** м. умал. задняя часть чего. *Задокъ телятины. Задокъ дивана*, ослонъ, спинка. ‖ *Ол.* поле позади пашень, пастбище. *Скотина ходитъ на задку за пастухомъ. Задокъ коляски*, мѣсто для служителя, сидѣнье. *Задокъ повозки*, заднія колеса съ осью, а переднія: *передокъ* или *передки́*. *Коляска съ задко́мъ*, дорожная, съ сидѣньемъ для прислуги. *Эки чудеса: передокъ везу, задокъ самъ катится!* **Зады́** мн. задняя часть дворовъ въ селеніи, гдѣ конопляники, гумна впр. *Волкъ задами прошелъ.* ‖Старое, былое, прошлое, давно минувшее. *Кто задовъ не помнитъ, тому и наука* (т.е. опытъ) *нипочемъ.* ‖Старый, заученый урокъ; что уже пройдено ученьемъ. *Протвердить зады.* ‖*Зады* или *задки́*, задо́къ повозки; закоблучья въ сапогахъ; пришивныя къ передкамъ клюшки у башмаковъ. *Лапоть на ногахъ, ошметокъ на задахъ. Зады, зады! — а переды передъ тобою. Надо бы ему зады напомнить (протвердить).* **Задь** чего, нар. позадь, позади; далѣе отъ насъ. *Доро́га задь дому прошла. Рязань задь Москвы.* **За́дній**, который позади чего; послѣдній, отсталой; прошлый, минувшій. *Задній дворъ. Задняя дверь*, выходъ изъ дому во дворъ, черный. *Задніе зубы*, кутніе, коренные, жерновые. *Задній ходъ парохода*, назадъ, кормою, пртвп. *передній. Передній заднему доро́га. Передній заднему мостъ. Передній задняго не ждетъ. Отсталой заднему погоня*, догоняетъ заднихъ. *Задній передняго перегналъ!* кричатъ вслѣдъ гусямъ. *Подписать бумагу заднимъ числомъ. Около болотца, да въ заднія воротца. Переднее колесо подмажешь, заднее само пойдетъ. Задняго не поминать* (или *не помнить*). *Заднее* (т.е. прошлое) *Божье, переднее Государево. Жить заднимъ умомъ. Мужикъ заднимъ умомъ крѣпокъ. Уменъ да задомъ. Заднимъ умомъ догадливъ. Задній кутъ, уголъ*, въ избѣ, гдѣ кутникъ, супротивъ дверей, рядомъ съ *переднимъ. Задній вѣтеръ*, *каз.* восточный, съ лѣваго берега Волги, по расположенію чувашскихъ избъ, задомъ къ заволжью. *Задній проходъ*, служащій животнымъ для испражненья. **Задни́ть**, отставать, оставаться позади, не догонять переднихъ. ‖Осаживать, утаптывать мягкій товаръ, при укупоркѣ, впр. листовой табакъ въ бочкахъ. **Зади́стый**, **задкова́тый**, широкій или толстый задомъ. *Зади́стая повозка.* ‖ *Арх.* задній, послѣдній, слѣдующій позади. **Задко́вый**, къ задку относящійся. **За́дникъ** и **задни́къ** м. послѣдній, отсталой, задній. ‖Задняя часть чего либо. ‖ *Пск.* нары, кутникъ, помостъ въ заднемъ углу избы́. ‖*За́дники* у сапогъ, задки, закоблучья. *Задникъ, не спать!* кричитъ ночью передовой въ обозѣ извощикъ, чтобы не подрѣзали товару. *Сдѣлаю*

это задникомъ, *иск.* послѣ, опосля́. **За́дниковый**, къ задникамъ относящійся. **Зади́на,—нка** *ж.* задъ; оза́докъ, задняя часть туши говяжьей, бараньей *впр.* ‖Изнанка, ничка. *Покидай задинку листа пробѣломъ. Съ лица монеты орелъ, съ задинки писмо.* **За́дница** *ж.* задняя часть тѣла животныхъ и человѣка, на которой онъ сидитъ; ягодицы. ‖*Прм.* веревка, которою притугъ притягивается къ телегѣ, для пригнета сѣна. ‖*Стар.* наслѣдье, наслѣдство. ‖*Пск.* задній покой въ избѣ, или задняя клѣть, за избой. *Тянуть задницу*, отставать отъ другихъ; лѣниво, вяло работать. **За́дничный**, къ задницѣ относящійся. **Задо́вка** *ж. смб.* веревка на возу, для увязки товару въ задкѣ; она сходится съ *передо́вкою*. **Задню́шка** *ж. прм.* теплая изба на задахъ, скотная изба. **Задню́ха** *арх.* послѣдній сливъ пивнаго сусла, другакъ, другоданъ (иногда бываетъ и *третьякъ*). *На сватьбѣ былъ, а заднюху пилъ*, гов. о плохомъ угощеньи. **Заднеотстало́й**, одинъ изъ самыхъ послѣднихъ на пути, на походѣ. **Заднепрохо́дный**, къ заднему проходу относящ.

Задыга́ть *вят.* погнуться, повихнуться, зашататься или упруго подаваться подъ гнетомъ, дрожать отъ напору.

Задымля́ть, задыми́ть что, покрывать копотью, держать въ дыму, зачернить дымомъ. ‖Стать дымить. *Ты опять задымилъ трубкою! Труба задымила.* ‖Начать кутить, мотать. **— ся**, возв. и стрд. по смыслу речи. ‖Начать дымиться. *Трубы задымились.* **Задымле́нье** *ср. окнч.* дѣйст. по гл. **Зады́мная** сторона, навѣтреная отъ дыма, откуда его относитъ.

Задыха́ться, задыша́ть, см. *задуша́ть*.

Задь *нар.* озадь, позадь, позади, назади, сзади. *Положи задь печи.*

Задѣва́ть, задѣть, чѣмъ, за что, зацѣплять. *Задѣлъ удочкой за сучекъ. Не задѣнь локтемъ за свѣчу. Задѣнь веревку за крючекъ*, закинь. *Ударилъ, что муха крыломъ задѣла. Станешь читать—вездѣ задѣвается!* сказалъ дьячекъ. *Отпѣли (покойника), нигдѣ не задѣли.* ‖Затрогивать, задирать, искать или затѣвать ссоры. **— ся**, быть задѣваему. **Задѣва́нье** *дл.* **задѣ́вка** *ж. об.* дѣйст. по знач. гл. **Задѣ́въ, заде́въ** *м. смб.* **заде́ва** *ж. арх.* или **заде́вы** *мн.* коряги, пни и хворостъ на днѣ рѣки или озера, за кои задѣваетъ неводъ. ‖*Задева об.* задира, зацѣпа, задорный человѣкъ. **Задѣвно́й, заде́вочный**, для задѣвки устроеный. **Задежи́ть** *прм.* задѣть, зацѣпить. *Не задежи́ за больное мѣсто. Заде́жь снасть*, закрѣпи, заклюй.

Задѣ́лывать, задѣ́лать что, заложить проемъ, дыру; забить, закласть, загородить *впр.* ‖Начинать работу, начать отдѣлывать вещь. ‖ Зарабатывать, поверстывать работой. *Это окно надо задѣлать. Новой работы теперь не возму, много задѣлано. Я тебѣ должекъ задѣлаю въ сѣнокосъ. Такое дѣло задѣлали, что не знаемъ какъ его кончить.* **— ся**, быть задѣлываему. **Задѣ́лыванье** *дл.* **задѣ́ланье** *ок.* **задѣ́лъ** *м.* **задѣ́лка** *ж.* дѣйст. по гл. (см. также *задѣлять*). ‖*Задѣлъ* также заработки, работа и плата за нее. *Работникъ на жалованьѣ, а другой на задѣлѣ.* ‖*Задѣлъ кстр.* рубка лѣсу, изготовленье его къ вывозу на сплавъ. ‖*Задѣлка*, заплатка, вставка въ деревѣ, камнѣ *впр.* **За́дѣлье** *ср.* то же, задѣлъ, задѣльная работа, плата по работѣ. ‖*Кстр.* панщина, барщина, работа на помѣщика. *Мы на задѣльи, а они на оброкѣ. Я свое задѣлье отстоялъ*, кончилъ. ‖*Влгд. прм.* предлогъ къ чему, поводъ, причина; придирка. *Кто обидѣть захочетъ, найдетъ задѣлье.* **Задѣ́льный**, къ задѣлью относящ. заработный. *Задѣльная плата*, не годовая, а поденщина, или поштучная, по мѣрѣ выдѣлки, успѣха. *Задѣльные крестьяне*, барщинные, не оброчные. **Задѣ́лочный, задѣ́лковый**, относящс. къ задѣлкѣ, вставкѣ. **Задѣ́лыватель** *м.* кто задѣлываетъ что, закладывая наглухо отверстіе, проемъ. **Задѣ́льщикъ** *м.* **—щица**, кто получаетъ задѣльную плату. ‖ *Задѣльщикъ* или **задѣ́лецъ** *кстр.* кто промышляетъ задѣломъ, рубкою и сплавомъ лѣсу. **Задѣ́льчивый**, усердный работникъ на задѣльи, много выручающій. **Задѣ́льщина** *ж.* задѣльные рабочіе; ‖задѣльная плата; ‖самая работа, задѣльная, изъ платы по мѣрѣ выработки.

Задѣля́ть, задѣли́ть кого, обдѣли́ть; обмѣрять или обсчитать на дѣлежѣ, обидѣть дѣлежемъ, дать меншую долю. *На дѣлу́ не задѣли, а послѣ* (или: *а безъ дѣлу*), *хоть все возми*, т.е. силою. **Задѣ́лъ** *м.* дѣйст. по знач. гл. (см. также *задѣлывать*).

Задюжѣ́ть, начать дюжѣть, крѣпнуть и плотнѣть, становиться здоровымъ и сильнымъ. ‖ Закоснѣть въ чемъ, заматорѣть.

Заевый? *вор.* лишній, запасный. *Бери въ дорогу за́евую ось.*

Заегози́ть, начать, стать егозить.

Заеди́но *нар.* заодно, единомысленно, единодушно; собща; вмѣстѣ, нераздѣльно, совокупно. **Зае́дный** *арс. вор.* кто съ кѣмъ за одно, собща; товарищъ по артели, по работѣ, по заговору *впр.* **Заеди́нщикъ** *м.* **—щица** *ж.* согласникъ, единомышленникъ, за одно съ кѣмъ либо дѣйствующій; соучастникъ въ замыслѣ. **Заеди́нщина** *ж.* единомысліе, единодушіе по условію въ дѣлахъ; скопъ, согласъ. ‖*Собир.* общество за одно дѣйствующее; товарищи въ какомъ либо дѣлѣ, особено въ тайномъ замыслѣ.

Зае́жить что, зажилить, зажать, присвоить, взявъ на подержанье или вобще неправдою. **— ся**, начать, стать ежиться.

Зае́зокъ, зая́зокъ *м. сѣв. смб.* язъ, заколъ, плетень поперекъ рѣки, наискось, но не во всю ширину, со вставлеными въ воротцахъ мордами, вершами, для ловли рыбы.

Зае́йкать, начать увѣрять словомъ: *ей, ей*; забожиться.

Зае́мъ *м.* (*занима́ть*), за́имъ, за́ймы, взятіе вдолгъ, съ обязательствомъ возвратить; ‖ самый предметъ, вещи или денги, взятыя вдолгъ. *Взять взаемъ. Дать въ заемъ. На немъ заему, займу много. Сдѣлать заемъ. На заемъ память, на отдачу другая.* **Зае́мничать**, займовать, заимать, занимать, должать, особ. брать взаймы много, всюду. **Зае́мный**, къ займу относящійся; занятый, взятый въ заемъ, или на подержанье; позаимствованый, не свой; займный, займованый. **Зае́мчивый**, охотникъ занимать. **Зае́мщикъ** *м.* **—щица** *ж.* кто занимаетъ, занялъ; займщикъ, заниматель. *У заемщика сокольи очи, у плательщика и вороньихъ нѣтъ. Нужда — мизгирь* (паукъ), *а заемщикъ муха.* **Зае́мщиковъ, — щицынъ**, ему или ей принадлежащій; займщиковъ. **Зае́мщичій**, къ заемщикамъ относящійся, займщичій. **Зае́мникъ** *м. стар.* заемная запись.

Заере́миться шутч. стать напускать на себя дурь, начать глупить.

Заерепе́ниться, заерести́ться *ряз.* заупрямиться. *Баба заерестилась, никого не спросилась. Одна баба заерестилась, не все дѣло переворотилось.*

Заёрзать *одежу, полъ*, затереть, обшаркать, вытереть. ‖*Заерзать по́-полу*, стать ёрзать. **— ся**, вытереться, ошмыгаться.

Заеро́шить, — ся, начать, ерошить, — ся.

Зае́ршивать, заерши́ть что, назубрить гвоздь или болтъ ершемъ, насѣчь зазубрины, обращеныя къ шляпкѣ. **— ся**, быть заёршиваему. ‖ *Заерши́ться* также начать ершиться, заупрямиться, заупорствовать. **Зае́ршиванье** *дл.* **заерше́нье** *окнч.* **зае́ршка** *ж. об.* дѣйст. по знач. гл.

Заефе́лить что, безлич. *смб.* зайлить, занести, заволокти иломъ. *Заефе́лило лугъ, канаву, устье рѣчки.*

Заехи́дничать, заехи́дствовать, начать, стать ехидничать.

Зажа́брить *рыбу*, поддѣть подъ жабры, надѣть на куканъ.

Зажа́дничать, начать, стать жадничать.

Зажа́лить кого, ужалить кого до смерти.

Зажа́кать, начать жакать.

Зажа́ривать, **зажа́рить** что, пожарить совсѣмъ, до поспѣлости. **—ся**, быть зажариваему. **Я совсѣмъ зажарился на солнцѣ.* **Зажа́риванье** ср. длит. **зажа́ренье** окнч. дѣйст. по знач. гл. *Знать будетъ намъ нынѣ* **зажа́рка** ж. *арх.* трудная работа.

Зажа́ть, см. *зажима́ть* и *зажина́ть*.

Зажва́кать, начать жвакать. **Зажва́кать**, стать жвакать, или ‖ замять, затолочь кого, прибить больно.

Зажда́ться кого, дождаться, ждать долго, съ нетерпѣньемъ, и не дождаться, или едва дождаться; истомиться ожидая.

Зажелкнуть, пожелкнуть вовсе, завянуть, заблекнуть, поблекнуть, пожелтѣть. **Зажёлклый**, пожелклый, блеклый, полинялый, пожелтый. **Зажелтйть** что, закрасить желтою краской. **—ся**, страд. **Зажелтѣть**, начать, стать желтѣть. **—ся**, начать желтѣться. **Зажелтѣлый**, пожелтѣвшій.

Зажёлнить *нов.* начать желнить, задолбить носомъ, какъ желна; ‖твердить одно и то же; ‖начать неотступно просить, клянчить.

Зажемани́ться, начать, стать жеманиться.

Зажерлѣть безлич. *пск.* *По доро́гамъ зажерло*, образовались жо́ры; снѣгъ, въ оттепель, вспухаетъ по дорогамъ въ яминахъ и смѣшиваясь съ грязью обманываетъ ѣздока, скрывая ихъ.

Зажёскнуть, окрѣпнуть, почерствѣть, залубенѣть, закоренѣть, заскорузнуть, заскорбнуть.

Зажёчь, **зажже́ніе**, см. *зажига́ть*.

Зажива́ть, **зажи́ть**, начать жить, стать поживать; устраиваться доходами, хозяйствомъ. *Сосѣдъ зажилъ было хорошо, да запилъ. Заживемъ и мы.* ‖ Заслуживать или зарабатывать забраныя впередъ деньги, долгъ; или ‖ жить въ домѣ бесплатно, заверстывая долгъ на хозяинѣ его. ‖ *Арх.* просыпаться утромъ, вставать. *Что, у васъ зажили, аль еще спятъ?* ‖ *Арх.* прибывать, увеличиваться, успѣваться, расти. *Вода заживаетъ*, идетъ на прибыль (*дро́нула*, остановилась; *запа́ла*, стала убывать). *Вытеръ за́жилъ*, успѣлся; *бѣлка зажила́*, показалась во множествѣ. ‖Добывать, доставать, доспѣвать, фуражировать. *Казаки пошли заживать сѣна, овса.* ‖ О ранѣ, подживаться, выздоравливать, заростать, затягиваться. *На живомъ все заживаетъ. До свадьбы заживетъ. Срастется и заживетъ.* **Зажива́ться**, **зажи́ться** гдѣ, проживать долго, долѣе чѣмъ думалось, чѣмъ должно. *Пошелъ въ Москву на недѣлю, да и зажился, насилу выбрался черезъ мѣсяцъ. Живучи живи на свѣтѣ, да не заживайся.* ‖ Страд. *Легко берутся денежки, не легко заживаются.* **Зажива́нье** ср. *дл.* дѣйст. и состоянье по гл. *заживать*, во всѣхъ знач. **Зажи́тіе** ср. окнч. дѣйст. по знач. гл. кромѣ знач. *затяжки раны.* **Зажи́въ** м. об. дѣйст. по знч. гл. въ смыслѣ добыванья, прибыли, прибавки, припращенья. *Казаки на заживъ*, на фуражировкѣ. *Вода на заживъ*, идетъ на прибыль. *Заживъ дня*, ростъ, прибыль. *Порубъ на заживъ идетъ*, заживаетъ. **Зажи́ва** м. об. дѣйст. по знач. гл. въ смыслѣ заработковъ, платы за работу. *Въ бурлачествѣ мало заживы.* ‖ *Нижег. влд.* займы, заемъ. *Взять, либо дать денегъ въ заживу.* **Зажива́тель** м. **—ница**, кто заживаетъ долгъ или кабалу. **Зажива́тельство**, заживанье долга; состоянье заживателя. **Зажи́вный**, къ заживанью, поверстнѣ работой относящійся. *Заживный долгъ, заживная кабала.* ‖ *Арх.* и *сиб.* здоровый, сильный, могучій, мочный, крѣпкій. ‖ *Заживно́й*, *тул. кал.* зажиточный, достаточный, богатый. *У него хлѣба зажи́вно*, много. *Заживно живетъ: и голодной собаки выманить нельзя!* **Зажи́вчивый**, охотно заживающійся гдѣ либо; о ранѣ, легко заживающая; о тѣлѣ, на коемъ все легко заживаетъ. **За́живо** нар. при жизни, живучи, будучи еще живымъ. *Онъ еще за́живо надѣлилъ дѣтей. Его за́живо похоронили*, живаго. *Заживо чудеса творить.* **За-живо́е** *кого задѣть*, въ видѣ нар. больно обидѣть, оскорбить, затронуть самую чувствительную струну. **Зажи́лый**, зажитой, заживаньемъ выручный. **Зажило́е**, **зажито́е** ср. **зажи́токъ** м. все что зажито, добыто или выручено зажи́вомъ у кого. **Зажи́точный**, **зажи́тный**, достаточный, состоятельный, живущій безъ нужды. *Обыватели зажи́ткомъ средственны, сосѣди ихъ позажиточнѣе.* **Зажи́точность** ж. состоянье зажиточнаго человѣка, достаточность. **Зажи́тничъ** м. *стар.* фуражиры, или вообще посланые для заготовленья на войско съѣстныхъ припасовъ.

Зажи́вля́ть, **зажи́вить** *рану*, *язву*, залечивать, исцѣлять, излечать. **—ся**, быть заживаему. **Зажи́вле́нье** *дл.* **зажи́въ** м. об. дѣйст. по гл. (*зажи́въ* также знч. *зажива́нье*, см. *зажива́ть*). **Зажи́вйха** ж. водяное растенье, родъ тины, Conferva.

Зажи́вный, **за́живо** нар. см. *зажива́ть*.

Зажига́ть, **зажёчь** что, заставлять горѣть огнемъ, или инымъ способомъ, побуждать загораться. ‖ *Возбуждать ссору, драку или вообще страсти; быть зачинщикомъ. ‖ Въ игрѣ въ рюхи, чушки, начинать, бить первому. ‖ *Иск.* обжигать, закалять. **—ся**, взв. страд. по смыслу рѣчи. *Марья зажги синя́, запрай-овражки*, день 1 апрѣля. *Снѣгъ за колодой (подъ кустомъ) растаялъ. Если на Марію Египетскую разливъ, то травы будетъ много. Маріи пустыя щи*, капуста выходитъ. **Зажига́нье** *дл.* **заж(з)же́нье** ск. **зажи́гъ**, **зажё(о)гъ** м. **зажи́га** ж. об. дѣйст. по гл. ‖ *Зажи́гъ* также начало, починъ или зачинъ чего, приступъ. *Я поспѣлъ къ самому зажи́гу.* ‖ *Зажи́га*, *зажёга* об. кто поджигаетъ, подстрекаетъ къ чему, зачинщикъ. ‖*Зажёга* также конскій запалъ, или болѣзнь отъ нанóю жаркой лошади. **Зажига́тель**, **—ница**, *стар.* **зажига́льникъ**; **зажига́льщикъ**, поджигальщикъ, кто поджигаетъ злоумышленно. ‖*Зажига́льникъ* также шестикъ со свѣчей для зажиганья высоко поставленныхъ свѣчъ. **Зажига́тельный**, зажигающій, способный зажигать, устроеный для зажиганья. *Зажигательная спичка, стекло* нар. **Зажига́тельство** ср. поджогъ, злонамѣренное покушенье къ истребленью огнемъ, поджигательство.

Зажидомо́ричать, **зажидомо́рить**, начать жидоморить, заскупаживать. **—ся**, превзойти мѣру жидоморствомъ.

Зажи́ливать, **зажи́лить** что, *вып.* отжиливать, присвоивать себѣ чужое, отнявъ, и затѣмъ упрашивая, или не возвращая взятаго на подержанье. **Зажи́ливаться**, быть зажиливаему. **Зажи́ливанье** *дл.* **зажи́лепье** ск. **зажи́лъ** м. **зажи́лка** ж. дѣйст. по гл. *Зажилъ не разжива.*

Зажима́ть, **зажа́ть** (см. также *зажина́ть*) что, чѣмъ или въ чемъ, сдавить, стиснуть, защемить; закрыть туго. *Зажми проволоку въ тискѝ. Дыры въ лодкѣ (или печи) рукою не зажмешь. Зажми кулакъ. *Зажми ротъ, молчи. Зажми́ (затки́) ротъ рукавицей. Снасть зажало въ блокѣ*, она захрясла, по морск. *снасть зайла*, или *ее зайло. Спать не писать: только глаза́ зажать*, т. е. не мудрено. *Зажми ротъ, да не говори съ тобой.* **—ся**, взв. страд. по смыслу рѣчи. *Глотникъ въ насосѣ зажимается водою. Не зажимайся, давай денежки!* не скупись. **Зажима́нье** ср. длит. **зажа́тіе** окнч. **зажи́мъ** м. **зажи́мка** ж. об. дѣйст. по знч. гл. ‖*Зажи́мъ* также родъ жёмовъ, деревянные тиски. ‖ *Зажи́мка*, запирка, затворка, глотникъ, клапанъ. *Жить съ зажи́мкой*, бережно, скуповато. **Зажи́мный**, для зажиманья устроеный, къ зажиму относящ. **Зажи́мистый**, не тороватый, скуповатый, расчетливый. **Зажима́тель** м. **—ница** ж. или **зажи́мщикъ** м. **—щица** ж. кто что либо зажимаетъ. **Зажи́чка** ж. *сиб.* зарубка, пережабина, перехватъ.

Зажина́ть, **зажа́ть** что (см. также *зажима́ть*), починать жать, начинать сымать жатву серпомъ. ‖ Зарабатывать жатьемъ. *Завтра у насъ зажинаютъ яровое. Много ли зажала? Наши пошли зажинати ржи.* **Зажина́ться**, быть зажинаему. *Озимь зажинается ранѣе яроваго.* **Зажина́нье** дл. **зажа́тіе** ок. **зажи́нъ** м. **зажи́нка** ж. об. дѣйст. по гл. ‖ *Зажи́нъ*, заработная выручка жнеца и **зажи́нки**, начало жнитва (*обжи́нки*, *спожи́нки*, конецъ). **Зажни́вный**, употребительный во время жатвы. *Зажнивныя пѣсни.* **Зажи́нщикъ** м. — **щица** ж. кто зажинаетъ, первый, передовой жнецъ или жнея.

Зажира́ть, **зажра́ть**, глубоко врѣзываться или вязнуть. *Соха зажираетъ*, глубоко беретъ. *Колеса зажираютъ*, врѣзаются въ вязкую грязь. *Веревка, снасть зажрала*, заѣло ее, морс. она засѣла, завязла, ее затерло, защемило, не тянется. *Жнивье зажираетъ*, высокое и густое жниво (остатки соломы на корню) забивается промежъ сошниковъ, не давая пахать. **Заже́ръ** м. **заже́ра**, **зажо́рина** ж. подснѣжная вода въ яминѣ, по дорогѣ. *Въ добрую зажеру попадешь, не скоро вылѣзешь. Не про тебя зажера сталась, а тебѣ въ ней сидѣть.* **Заже́рливая** *пора*, *доро́га*, обильная зажерами. *Зажо́ръ наплавнаго льду* (нѣм. das Stauen), скопленье его, когда онъ сопрется.

Зажирова́ть, начать жировать. *Только станетъ смеркаться, такъ заяцъ и зажируетъ.* ‖ *У меня всѣ куры зажировали*, перестали нестись. — **ся**, жировать слишк. долго. **Зажирѣ́ть**, начать жирѣть. **Зажирѣ́лый**, невмѣру пожирѣвшій, тучный.

Зажи́токъ, **зажи́точный**, **зажи́ть** нпр. см. *заживать*.

Зажму́ривать, **зажму́рить** *глаза́*, защуривать или закрывать вѣками. — **ся**, закрывать свои глаза. *Онъ зажмурился*, зажмурилъ глаза́; или ‖ °не хочетъ видѣть, слышать, что дѣлается. **Зажму́риванье** ср. длит. **зажмуренье** окнч. дѣйст. по гл.

Зажога, **зажо́гъ**, см. *зажигать*.

Зажо́(е)лвѣть, о железахъ или опухоли, затвердѣть, обратиться въ окрѣплую шишку.

Зажо́ра, **зажо́рливый**, см. *зажира́ть*.

Зажужжа́ть, *зажузжать*, стать, начать жужжать.

Зажури́ть кого, пожурить сильно, чрезмѣру. — **ся** юж. закручиниться, загоревать, загрустить.

Зажурча́ть, начать, стать журчать.

Зажу́хнуть, о масляной живописи, о краскѣ: потускнѣть, потерять лоскъ и яркость. **Зажу́хлая**, *старая картина*.

Зажу́чить кого, загонять, замучить гонкою, дѣломъ, работой.

Зажу́щерить, начать, стать жущерить.

Заза́дорога ж. влд. пространство между печью и стѣною?

Заза́мшить что, затереть, затаскать, сдѣлать мшавымъ. — **ся** или **заза́мшѣть**, замша́вѣть, замши́ться (см. *за́мша*).

Заза́риться на что, заглядѣться съ жадностью.

Заза́стовать или **заза́стить** что, кому, заступить свѣтъ. *Ты мнѣ работу зазастилъ.* Застѣни́ть, заслонить или закрыть что отъ глазъ собою или инымъ предметомъ. *Лѣсъ зазастилъ море.*

Зазва́нивать, **зазвони́ть**, начинать звонить. *Некакъ благовѣстятъ? Вотъ только что зазва́ниваютъ.* ‖ Зазывать звономъ. *Всѣхъ не зазвонишь въ церковь, хоть разбей колоколъ.* — **ся**, забывшись, или отъ лишняго усердія, звонить слишкомъ долго, или звоня ничего вкругъ себя не слышать и не видѣть. **Зазва́ниванье** ср. длит. **зазво́нъ** м. об. дѣйст. по знач. гл. начало звона, благовѣста. **Зазво́нный**, къ зазвону относящ. **Зазво́нчикъ** м. зазво́нный колоколъ, по обычаю, небольшой, тонкоголосый. **Зазво́нщикъ** м. кто зазваниваетъ, звонарь при зазвонныхъ колоколахъ. **Зазвенѣ́ть**, начать звенѣть. *Чу, кто-то ѣдетъ: зазвенѣлъ колокольчикъ!*

Зазва́ніе, **зазва́ть**, см. *зазыва́ть*.

Зазвуча́ть, начать звучать. **Зазвучнѣ́ть**, дѣлаться звучнѣе.

Зазвѣзди́ть безлично, *на дворѣ* или *на небѣ зазвѣздило*, облака проходятъ, становится ясно. — **ся**, явиться звѣздою, звѣздами. *Издали огонекъ зазвѣздился. Потѣшные огни зазвѣздились.*

Зазвя́гать, начать звягать. **Зазвя́кать**, начать звякать, зазвенѣть, забрякать, забренчать. *Звяга*, голосъ; *звякъ*, брякотня.

Заздра́вный, относящ. къ пожеланью кому здравія, многолѣтія, благополучія. *Заздравный молебенъ. Заздравная просфора*, изъ коей, при молебнѣ, вынимается частица за чье либо здравіе. *Поднести кому заздравный кубокъ.* **Заздра́віе** ср. въ видѣ сщ. пожеланье кому здравія, съ обычными обрядами и опорожненьемъ заздравнаго кубка, съ крикомъ ура, съ пальбой нпр. заздравствованье. *Чье винцо, того и заздравьеце!* **Заздра́вщина** ж. пиръ или попойка съ заздравьемъ; заздравная пирушка. **Заздра́вствовать** кому, начать здравствовать, желать здравія. **Заздра́вствованье** ср. дѣйст. по гл. **Заздоровѣ́ть**, начать здоровѣть или полнѣть, толстѣть, крѣпчать, дюжѣть. **Заздоро́ваться** съ кѣмъ, начать, стать здороваться, привѣтствоваться.

Зазелени́ть что, покрыть зеленою краской, выкрасить въ зеленое. — **ся**, вымараться въ зеленую краску; замарать одежду зеленою травою. **Зазеленѣ́ть**, начать зеленѣть; ‖ начать покрываться зеленью, травою, листвою. — **ся**, начать зеленѣться, появиться въ глазахъ зеленому предмету. **За́зелень** ж. плесень; тина или нитчатка на водѣ, которая зеленѣетъ. ‖ Молодой слой березовой коры, что ежегодно образуется между берестою и заболонью.

Зазида́ть, **зазда́ть** что, начинать строить, закладывать, полагать основанье зданію. ‖ Црк. закладывать что камнемъ, задѣлывать кирпичемъ, замуро́вывать. **Зазида́ться**, быть зазидаему, основываему. **Зазида́нье** ср. дл. **зазда́нье** ок. дѣйст. по знач. гл.

Зазимова́ть или **зазимѣ́ть**, остаться гдѣ на зиму, прозимовать гдѣ зима захватитъ. *Хлѣбъ зазимовалъ подъ Самарой*, не могъ водой пройти выше. **Зазимова́нье** ср. длит. **зазимо́вка** ж. об. дѣйст. и сост. по гл. **Зази́мокъ** м. **зази́мье** ср. **зази́мки** м. мн. за́морозки, первые морозы, первый снѣжекъ, небольшая ранняя пороша, съ заморозками, до устоя зимы; подзи́мки. *Зазимки трехъ дней не стоятъ.* ‖ Первози́мье, начало зимы, первый санный путь. *Первое зазимье*, день покрова Богородицы, 1 октб. *Не хорони рыла по зазимью: еще до крещенья далеко!*

Зазира́ть и **зазрѣва́ть**, **за́зрѣть** что, заглядывать, наблюдать скрытное; замѣчать чьи проступки; порицать, хулить, осуждать, охуждать, особ. о поступкахъ. *Совѣсть зазираетъ*, претитъ. — **ся**, совѣститься, стыдиться. **Зазира́нье**, **зазрѣва́нье** дл. **зазрѣ́нье** ок. порицанье, осужденье, укоризна, упрекъ, укоръ. **Зазо́ръ** м. позоръ, стыдъ, срамъ, поношенье; укоръ совѣсти или людей. *Не во гнѣвъ твоей милости, не въ зазоръ твоей чести.* ‖ Скважина, тѣсный промежекъ, просторъ между двумя предметами; нпр. у каменщ. просторъ между кладкою, стѣною и причалкою, вытяжною бичевкою, при кладкѣ; въ артил. просторъ между ядромъ и стѣнкою орудія. **Зазо́рный**, постыдный, достойный осужденья, порицанья. *Зазорный человѣкъ*, дурной нравственности. *Зазорныя дѣти*, безбрачно рожденыя. ‖ Арх. завистливый; *зазо́рно тебѣ*, завидно. **Зазо́рчивый**, **зази́рчивый** *человѣкъ*, охочій зазирать, строгій въ охужденіи, въ порицаніи. **Зазо́рливый** *человѣкъ*, стыдливый, совѣстливый, и ‖ **зазо́ристый** пск. постыдный, позорный. **Зазо́рить** кого, чернить, сильно охуждать, поносить. **Зазо́риться**, за́зриться, стыдиться, совѣститься, бояться укора совѣсти. ‖ Тер. пск. бестыдничать, позориться. **Зазо́рникъ**, — **ница**, **зазо́рица** об. тер. пск. человѣкъ ведущій зазорный, позорный родъ жизни.

Зазія́ть. *Жерло, про́пасть зазіяла*, явилась зіяющею. ‖ *Парень зазіялъ благимъ матомъ*, *влд.* зазѣвалъ, закричалъ.

Зазло́ба *ж. кур. вор.* обида, огорченье, оскорбленье или притѣсненье. **Зазло́бно** *нар.* обидно, оскорбительно. *Это зазлобно будетъ.* **Зазло́бчивый** *человѣкъ*, обидчивый.

Зазнава́ть, зазна́ть кого, начать знать, познакомиться, спознаться впервые. *А давно ли ты зазналъ его?* **Зазнае́мо, зазна́мо**, *влгд.* **зазна́й**, въ видѣ нар. знаючи, вѣдаючи, завѣдомо. *Онъ купилъ зазнаемо краденое. Онъ взялъ ее зазнай*, женился зная за нею все. *Онъ зазна́мо приведетъ на дичь (охотника)*, знаетъ гдѣ ее найти, навѣрняка. *Зазна́мо не крадутъ*, т. е. явно. **Зазнава́ться, зазна́ться**, заневѣдаться, считать себя свыше своего званія, достоинства; быть гордымъ, спесивымъ, ставить себя выше другихъ. **Зазнай** *м.* **Зазна́ха, зазна́йка** *об.* высоносъ, гордецъ, спесивецъ, кто зазнается. **Зазна́ишка**, то же, презрит. **Зазна́йчивый** *влд.* спесивый, гордый; угрюмый, неласковый, непривѣтливый. **Зазна́комо** *сошлись*, какъ знакомые, зная уже другъ друга. **Зазна́къ, зазнатьё**, зазнамо, завѣдомо. *Зазнатьё гнили не купуютъ.*

Зазнобля́ть, зазноби́ть кого, продержать долго на стужѣ, или заморозить; дать продрогнуть; ‖ что, отморозить, ознобить, *нпр.* палецъ. ‖ *Кого, влюбить въ себя, возбудить въ комъ страстную любовь. *Зазнобила сердце молодецкое.* **Зазнобле́нье** *дл.* **зазно́бъ** *м.* **зазно́ба** *ж. об.* дѣйствіе или состоянье по знач. гл. ‖ *Зазно́бъ* и *зазно́ба* также ознобъ, ознобленое мѣсто; ‖ *зазно́ба, зазно́бушка, зазно́бочка, зазно́бинка, зазноби́лка*, любовь, любовишка, и ‖ тотъ или та, въ кого влюбленъ. *Сѣра утица охота моя, красна дѣвица зазнобушка моя. Первая зазно́бушка — свекоръ, да свекровушка; другая зазнобушка — деверь да золовушка!* свтб. **Зазнобу́ша** *ж.* трясье, добрава, трясави́ца, кумаха, тетка, трясучка, лихоманка, лихорадка *нпр.* **Зазно́бчивое** *мѣсто на тѣлѣ*, легко ознобляемое, нѣжное, обычно такое, которое было однажды ознoблено; *зазно́бчивое сердце* или *человѣкъ*, влюбчивый. *Мое личеко разго́рчивое, ретиво́ сердце зазно́бчивое.* ‖ Иногда *зазнобчивый* значитъ мягкосердый, сострадательный.

Зазной *м.* **зазно́я** *ж. пск.* зазноба, зазнобушка, кого люблю безъ памяти. **Зазно́ить**, см. *зазнѣять.*

Зазо́ла, зазо́лушка *ж. пен.* назола, кручина, печаль, горе, грусть. **Зазо́льный**, досадный, кручинный.

Зазоли́ть *бѣлье, кожи*, положить въ букъ, въ зольникъ. **Зазо́лъ** *м.* растворъ щелочи, букъ, зольникъ. *Зазолъ жидокъ*, водянъ.

Зазори́ть что, *нез-чрп.* засвѣтить, зате́плить, зажечь. *Зазори́ жига́лку*, зажги свѣчу; *затеплить* гов. о свѣчѣ цривн.

Зазо́рный, зазо́ръ, зазрѣва́ть *нпр.* см. *зазира́ть.*

Зазу́бривать или **зазубря́ть; зазу́брить** что, дѣлать въ чемъ зазубрины, косые зубцы, ершить, зубрить. **—ся**, быть зазубриваему. *Ножъ зазубрился*, вызубрился отъ употребленья. *Не зазу́бривается*, не дѣлается, не дается подъ ладъ. **Зазу́бриванье** *ср. длит.* **зазу́бренье** *окнч.* дѣйст. по знач. гл. **Зазу́брина** *ж.* щербина, выщербинка, выбоина, насѣка на остріѣ, лезвіѣ или на острой кромкѣ вобще; крючковатая неровность на чемъ, особ. металическомъ; острый зубецъ, особ. косой, для зацѣпы, какъ на ершахъ или на удочкахъ. **Зазу́бристый**, съ зазубриною. *Зазубристый чл.* придирчивый, *арх.* **зазу́ба** *об.* **Зазу́бра** *ж. арх.* желѣзко на кути́лѣ (носо́къ, стрѣлка, крапунъ, гарпунъ), для боя моржей и бѣлухъ. *Зазу́бра* насаживается на древко слегка и привязана къ нему наслаби веревкою саженъ въ десять; *зазубра* засѣдаетъ въ животномъ, а древко, вывалясь изъ трубки, плаваетъ съ веревкою. *Что ни слово, то зазубра.* **Зазу́бень** *м.* родъ задвижки, крюка, который, когда нужно, останавливаетъ движенье зубчатаго колеса, захватывая зубецъ; по морс. палъ. **Зазубоска́лить**, начать скалить зубы, стать насмѣхаться.

Зазудѣ́ть, зазуди́ть или **— ся**, начать зудѣть, засвербѣть, зачесаться. См. *зуди́ть.*

Зазу́ла *ж. арх.* пьяница, пропойца (*зазу́ля* *заид.* *зозуля* *нпрс.* кукушка); ‖ *тер.* обрюзглый лицемъ. **Зазу́листый, — ловатый** *тер. пск.* пухлая, пьяная рожа. **Зазу́ловина** *тер.* горбъ, горбина, бугоръ, пухлое мѣсто. *Дать* **зазу́лю**, кулака, тумака.

Зазыба́ть, зазы́бать *пск.* закачивать, закачать въ зыбкѣ. **—ся**, закачиваться, закачаться; начать, стать качаться. *Какъ подо мною доска зазыблется, такъ голова и закружится.*

Зазыва́ть, зазва́ть кого, звать куда, приглашать; просить зайти, заѣхать. *Онъ на сватьбу зазвалъ весь городъ. Зазываетъ на препутьи, какъ сидѣлецъ. На дворъ зазывай, а со двора не спускай!* **Зазыва́ться**, быть зазываему. **Зазыва́нье** *ср. дл.* **зазва́нье** *окн.* **зазы́въ** *м. об.* дѣйст. по гл. *Зазывъ*, пригласительные возгласы, пустословье для заманки куда или кчему. *Зазывами съ сидѣльцами щукина-двора не потягаешься.* **Зазы́вочный, зазы́вный, зазывно́й**, къ зазыву служащій, къ нему относящс. *Зазывная грамата* *стар.* указъ судебнаго мѣста, данный истцу, для призыва въ судъ отвѣтчика, за что платилась *зазывная пошлина.* **Зазы́вчивый**, охочій зазывать куда. **Зазы́вщикъ, зазыва́льщикъ** *м.* **—щица** *ж.* **зазыва́ла** *об.* кто зазываетъ, приглашаетъ. **Зазы́вище** *ср.* поприще зазывалы, мѣсто гдѣ зазываютъ.

Зазы́рить что, увидать, узрѣть съ радостью и жадностью.

Зазыча́ть, стать зычать, начать издавать зыкъ, вой, гулъ.

Зазѣва́ть, начать зѣвать, заглазѣть. **Зазѣ́вываться, зазѣва́ться**, заглядываться, засматриваться; зѣвая на что, прозѣвывать, не замѣчать или не дѣлать того, что должно. **Зазѣ́въ**, (*зазёвъ*) *м.* дѣйст. по знач. гл. на *ся*. *Зазёвомъ не оговаривайся.* **Зазѣ́вчивый**, разиня, кто часто зѣваетъ, прозѣвываетъ.

Зазяба́ть, зазя́бнуть, гов. о растеніи, повреждаться морозомъ, пропада́ть отъ стужи. **Зазя́блый**, поврежденый или убитый морозомъ, морозобитный. **Зазя́бчивый**, о растеніи, легко вымерзающій, не терпящій стужи. **Зазя́блина** *ж.* убитое морозомъ дерево, растенье, или поврежденая часть его.

За́ивый, *за́евый?* *вор. кур.* залишній, ненужный, свободный, незанятой. *Тетка, нѣтъ ли за́ивой иголочки?*

Заи́грывать, заигра́ть, начинать играть. *Заигра́й на рожкѣ; въ мяча.* ‖ *Въ вор. орл. тмб. пск.* запѣть. *Дѣвки заиграли пѣсни.* ‖ *Заигра́ть* кого, въ игрѣ, обыграть вовсе, не давать ходу. ‖ *Заи́грывать* съ кѣмъ, затрогивать шутками, вызывать къ тому же, къ рѣзвости. *Не заигрывай подъ суботу. Собака съ кошкой заигрываетъ.* ‖ *Заиграть огнемъ, лучами*, засверкать. *Какъ заиграютъ овражки, такъ поѣдемъ съ тобой по бражку. Ирины урви берега, разрой берега, заиграй овражки*, 16 апреля. **—ся**, играть слишкомъ долго, забывая все остальное. *Заигравшись въ карты, просидѣли до бѣла свѣта. Такъ заигрался на скрыпкѣ, что обѣдъ забылъ! Не заигрывайтесь, дѣтки, пора спать.* **Заи́грыванье** *ср. дл.* **заигра́нье** *ок.* дѣйст. по знач. гл. на *ть*, а *заигрыванье* и на *ся*. **За́игры**, неумѣстныя шутки, заигрыванье, рѣзвости, *нпр.* во время дѣла. **За́игрыши** *м. мн.* вторникъ на маслянѣ.

Заизво́зничать, начать извозничать. **За́йка**, см. *заяцъ.*

Заика́ть, стать икать. **Заика́ться**, измучиться икая. ‖ Говорить съ запинкой, со спотычкой, судорожно отрывая сло́ги, спотыкаясь языкомъ. **Заикну́ться**, однкр. гл. *заикаться*; споткнуться языкомъ одинъ разъ; ‖ хотѣть говорить, начать говорить, но

остановиться. *Не далъ и заикнуться объ этомъ дѣлѣ*, не далъ говорить. *Стой, не шатайся, ходи, не спотыкайся, говори, не заикайся, ври не завирайся! Заикнулся, что споткнулся. И не заикнулся*, согласенъ. *И не заикнусь, сдѣлаю то и то.* **Заика́нье**, косноязычіе, состоящее въ запинкѣ, недостатокъ заикающагося. **Заи́ка** об. кто заикается, говоритъ заикаясь. **Заику́ша** об. то же, укорно. *Заика заику дразнитъ (учитъ).* **Заи́кливый, заи́коватый**, или **заика́стый** *тер.* кто заикается; первое въ большей, второе въ меншей степени.

Заплѣ́ть, покрыться иломъ, замелѣть отъ пароста, наносу ила.

Заима́ть, заять; занима́ть, заня́ть; зани́мывать что, захватывать или забирать; || наполнять или покрывать собою. *Займи́ коровъ, стадо идетъ. Много мѣста за́ялъ, за́нялъ. Войско за́няло городъ. Вода заняла́ луга, по самый кряжъ. Онъ занимаетъ двѣ должности разомъ. Занять гдѣ воду*, захватить, первымъ поселеньемъ своимъ, весь берегъ рѣки; либо перенять и остановить плотиной: *занима́ть прудъ* или *занима́ть за́имку.* || Займовать, брать взаймы, вдолгъ; || заимствоваться, извлекать, пользоваться. *Занимаетъ, кланяется; а отдаетъ, такъ чванится. Не мудрость занять, мудрость отдать. Займуетъ—ходитъ, а платитъ—обходитъ (такъ кругомъ обходитъ). Когда занялъ—знаю; когда отдамъ—не знаю. Не штука занять, а штука отдать. Сколько ни занимать, а быть платить. И радъ не занималъ бы, такъ вборъ* (вдолгъ припасами) *не даютъ. И радъ бы не занялъ, такъ вприносъ не несутъ*, т.е. въ подарокъ. *Содержаніе повѣсти этой занято оттуда-то, у такого-то.* || *Занимать* кого, упражнять, заставлять дѣлать, работать; тѣшить, забавлять. *Люди за́няты. Я занятъ*, мнѣ недосужно. *Онъ занятъ собою*, много о себѣ думаетъ. *Займи́ гостей. Заняла бы ты чѣмъ нибудь ребенка. Занимать кого собою*, обращать на себя чье вниманье, любопытство. *Всѣхъ занимаютъ нынѣ желѣзныя доро́ги.* || *У меня духъ занимаетъ*, захватываетъ, не могу дышать, особ. отъ душевнаго волненья. *Не займай* или *незама́й*, не тронь. || *Заимать лошадь* арх. изловить, поймать. || Въ *мерс.* говорятъ *занима́ть* вм. ссужать: *займите мнѣ сто рублей.* **Занима́ться, заня́ться** чѣмъ, быть занимаему. *Домъ этотъ не занимается постоемъ. Денги легко занимаются, не легко отдаются. Сколько ни заниматься, а не миновать своимъ обзаводиться. Заниматься — самому продаться. Заниматься* (т.е. брать взаймы) *— что побираться. Заниматься умомъ* (то же), *не управиться.* || Упражняться, трудиться; забавляться, дѣлать что. *Чѣмъ у васъ рабочіе занимаются по зимамъ? Чѣмъ занимаетесь вечеромъ?* || Занимать денги, брать взаймы. *Своего истиника нѣтъ, а все въ людяхъ занимается.* || Загараться. *Пожаръ занялся съ бани. Въ трубѣ занялось* или *занялась сажа. Заря занимается.* * *Вражда между ними занялась давно. Я занялся у него, отъ него*, перенялъ у него, выучился. **Зани́мываться** уптрбл. въ знач. брать часто взаймы. *Мы у нихъ занимывались.* **Занима́нье, заима́нье** ср. дат. **заня́тіе, заятіе** окн. **за́имъ** м. **заи́мка** ж. об. дѣйст. по знач. гл. || *Заня́тіе* также предметъ или дѣло, забава, коимъ кто занятъ. *Отъ недостатка занятій мальчишки бездѣльничаютъ.* || *За́имъ*, **за́ймы** м. мн. заёмъ, взятіе чего вдолгъ или самый долгъ. *Взять, дать взаймы. Займами не проживешь. Займомъ богатъ не будешь. Займы та же кабала. Займуетъ одинъ, а отдаетъ всѣмъ. Въ приданомъ, въ судѣ, да въ займахъ не денги, а счеты. Безъ поджиду не займы. Займы, что путина: знаешь когда поѣхалъ, не знаешь когда пріѣхалъ. Всякіе займы платежемъ красны. Красны займы отдачею, а наймы уплатою.* **Заи́мка** м. *сѣв.* загонщикъ, нарочный, передовой, припасающій лошадей, квартиру для войска или проѣзжающаго; || ж. заполье, запольная пашня, отдѣльно, въ пустоши; || ж. *сиб.* мѣсто, занятое подъ хозяйство, подъ земледѣльческое заведенье, съ избой и другими ухожами; дача, ферма, хуторъ, мыза. || *Вос-сиб.* стано́къ, станція. *Занимать заимку*, занимать воду, прудить, гатить плотину. **Заи́мный**, заемный, занятый, взятый вдолгъ, либо на подержанье. **Заи́мчивый**, склонный къ займу, или къ займѣ, къ загонкѣ чужаго скота, подъ предлогомъ потравы. **Занима́тельный**, занимающій другихъ или привлекающій вниманье; интересный, заманчивый, привлекательный или любопытный. **Занима́тельность** ж. свойство занимательнаго. **Зама́ла, займа́ла** об. зади́ра, задо́ра, буянъ, обидчикъ. **Занима́льщикъ** м. *нег-кир.* волокита. **За́ймище** ср. *стар.* мѣсто занятое подъ распашку, расчистку; кулига; *кстр. вят.* отхожія пустоши и лѣса́, занимаемыя мѣстами подъ пашню и покосы. || *Нынѣ:* урема, поемъ, пойма, вся полоса до вторыхъ береговъ рѣки, до кряжа, до крайняго предѣла вешняго разлива ея; обширное мѣсто потопляемое водою, родъ временнаго залива, заводи, гдѣ бываютъ покосы; поемные луга; *прм. тмб.* пространное болото, или большое мокрое мѣсто, негодное для пашни, обычно съ тростникомъ, лѣскомъ или кустарникомъ, *юж.* плавни́. *Весь лѣвый берегъ Волги, или луговой, богатъ займищами.* **Заня́тный** *тмб.* переимчивый. **Заня́тно** нар. *прм.* занимательно, забавно. **Заня́токъ** м. занятіе, работа, чѣмъ кто занятъ, чѣмъ промышляетъ, промыселъ. *И руки есть, да занятку нѣтъ, всѣ промыслы стали.* **Заня́тка** ж. или **за́нятокъ** м. *нег.* загнетка, бабурка, загнивка, порскъ, жаротокъ. **За́ймовать**, заимать, занимать, брать что взаймы, вдолгъ, должать. *Займуетъ, такъ ходитъ, а платитъ, такъ обходитъ* (меня). **За́ймоваться**, заниматься, занимать денги, заемничать, искать денегъ въ людяхъ. *Онъ торгуетъ на чужой истиникъ, все займу́ется.* **За́ймованье** ср. длит. дѣйствіе по знач. гл. **Заи́мщикъ** м. **—щица** ж. **займи́тъ** м. **—тка** ж. *пск.* заемщикъ, должникъ. || *Встарь, заи́мщикъ*, что теперь *въ сиб. заи́мка*, передовой для захвата, заготовленья лошадей, ночлега *нар.* или квартиргеръ. **Заи́мщиковъ, — щицынъ**, ему или ей принадлежащій. **Заи́мщичій**, имъ свойственый, къ нимъ относящійся; заемщичій. **Заи́мствовать**, занимать, заимать, за́ймовать, брать вдолгъ, наподержанье. **—ся**, то же, заимствовать; заемничать, за́ймоваться; пользоваться чѣмъ чужимъ бесплатно, по пріязни, или произвольно. *Писатель этотъ много заимствуется.* || Заниматься чѣмъ предосудительнымъ, предаваться дурному. *Онъ заимствуется виномъ* или *картами*, простонарод. || Быть заимствуему. **Заи́мствованье** ср. длит. дѣйст. по знач. гл. **Заимобра́зный**, заемный, заимный, долговой, занятый; взятый или данный взаймы. **Заимода́ти, заимодая́ти**, давать вдолгъ, взаймы. **Заимодая́нье** ср. длит. дѣйст. по знач. гл. **Заимода́тельство** ср. **заимода́тель** м. **— ница** ж. или **заимода́вецъ, —вица**, кто далъ взаймы. *Людскіе заимодавцы какъ свѣчки гаснутъ, а на нашихъ и смерти нѣтъ!*

Заименóвывать, заименова́ть *вещи*, снабдить надписями, ярлыками. **— ся**, стрд. **Заименóвка** ж. дѣйст. по гл.

Заинди(е)вѣ́ть, покрыться инеемъ, иглистымъ льдомъ, въ видѣ снѣга, что случается въ оттепель, послѣ сильныхъ морозовъ. *Безъ тебя, мой другъ, постеля холодна, одѣялечко заиндевѣло!* пѣс. **Заи́ндевѣлый**, заиндевѣвшій.

Заинтересóвывать, — совать кого, чѣмъ, занять, привлечь вниманье, любознательность, любопытство, участіе, сочувствіе.

—**ся**, запяться, принять участіе, сочувствовать.

Зайса́нгъ м. родовой, наслѣдный старшина калмыцкій и монгольскій. **Зайса́нка** ж. однодеревка, долбленая лодка на озерѣ Зайсанѣ, подымающая до 80 пудовъ.

Зайскивать у кого, искать лестью, послугами, угодничать, ища покровительства; **зайска́ть**, зайскивая сыскать, найти или получить. *Лоскутъ* **зайскался** *подъ цвѣтъ*, *нск.* нашелся, подошелъ. **Зайскиванье** *дл.* **зайска́нье** *ок.* **за́йскъ** м. об. дѣйст. по гл. *Я иду прямо, за́йсками не промышляю.*

Зайскриться, **зайскрѣть**, стать искриться, заблестѣть искрами.

Зайти, см. *заходи́ть*. **Зайчикъ**, **зайчина** пер. см. *заяцъ*.

Закаба́ливать, **закаба́лить** кого, закрѣплять въ вѣчной или пременной кабалѣ, приводить въ кабалу, кабалить. *Въ законѣ у насъ давно нѣтъ кабалы, но она допускалась, на шесть лѣтъ, за откупленнаго на волю крѣпостнаго; нынѣ она есть безгласно, за долги. Не купленъ, не холопъ; не закабаленъ, не работникъ.* —**ся**, стрд. и взв. по смыслу. **Закабале́нье** ср. окнч. дѣйст. по гл. **Закаба́льная** *запись*, кабальная, данная кѣмъ на себя подписка, что идетъ въ кабалу. **Закаба́льчивый**, охочій кабалить, брать въ кабалу.

Закабу́чье ср. твердая кожа, подшиваемая въ сапогѣ къ части голенища, обнимающаго пятку. *Сказали, у жениха сапоги хороши: анъ закабучья одни! свтбв. пѣсн. Онъ мнѣ всѣ закабучья отоптали*, слѣдомъ ходитъ, хвостомъ.

Закавардачить, затѣять бестолочь, беспорядокъ, бесмыслицу.

Зака́верзить, начать каверзить, стать крючкотворить.

Зака́вывать, см. *зако́вывать* (*).

Закадыкать, **закадыкнуть** *скотину*, *куръ.* убить, зарѣзать, перерѣзать кадыкъ; —**ся**, умереть, особ. задохнуться угаромъ; удавиться, зарѣзаться. **Закадычный** *другъ* или *товарищъ*; задушевный, вѣрный, искренній, неизмѣнный, удалой, отчаянный, особ. относительно къ товариществу. *Закадычная головушка.*

Закаживать, **закади́ть**, начинать кадить; || кого, беспокоить дымомъ, запахомъ каженья. —**ся**, забыться кади, кадить слишкомъ много или долго.

Заказывать, **заказа́ть** что, запрещать, не дозволять. *Тутъ зака́зано ходить.* || Наказывать, приказывать. *Божиться не велятъ, а лгать заказываютъ. Закажу своимъ и чужимъ: и другу и недругу закажу! И самъ впередъ не стану, и другу и не́другу закажу. Закажу и злому татарину.* || Подряжать сдѣлать что изъ платы. *Лавочные сапоги не хороши, лучше заказать.* — **ся**, быть заказываему; || *нск.* налагать на себя обѣтъ или зарокъ. **Зака́зыванье** ср. длит. **заказа́нье** окнч. **зака́зъ**, **зака́зецъ** м. **зака́зка** ж. дѣйст. по гл. Запретъ, запрещенье; || подрядъ; || *зака́зъ*, самая вещь, которая заказана, запрещена, лѣсъ-заказникъ, или || которую поручено купить или сдѣлать. *У насъ есть и иногородные заказы. Заказъ вашъ отправленъ.* || *Заказъ*, *стар.* благочинie или духовный округъ въ вѣденіи благочиннаго; || утрб. и вх. **зака́зникъ**, запре́тникъ, за́пускъ, запускни́къ, пуща, заповѣдникъ, заказная или заповѣдная роща, заповѣдка, заповѣдинe, за́рощи; || заповѣдной прудъ пер. || *Зака́зникъ* *стар.* прикащикъ, управитель архіерейскаго дома или монастыря; || посыльный, для объявленія духовенству наказовъ; || благочинный. **Зака́зчикъ**, **зака́щикъ** м. *стар.* то же что зака́зникъ; *въ арх. взм.* и понынѣ благочинный (*встарь* призывали священника для заповѣданья лѣса). || Заказывающій что, запрещающій или поручающій что изготовить. || *Сиб.* правящій должн. тойона, старшины впородцевъ, въ отсутствіе его. *На людей зака́щикъ, на себя потво́рщикъ. Зака́щиковъ* (работы) *много, да все безъ задатковъ*, вдолгъ.

Зака́щица ж. заказывающая что либо, въ обоихъ знач. гзг. **Зака́зный**, зака́занный, запрещенный, запретный, заповѣдной. **Заказно́й**, заказанный, на заказъ сдѣланный, нарочно приготовленный по заказу. Ударенье иногда измѣняется и говорятъ: *зака́зный* (*зап.*) и *заказно́й* (*сѣв. вост.*) *лѣсъ. Заказный лугъ*, оберегаемый отъ потравы, для покоса. **Зака́зчивый**, *зака́щивый*, охочій запрещать, скорый на запретъ.

Зака́иваться, **зака́яться**, зарекаться, класть зарокъ, обѣщаться не дѣлать чего впередъ. *Зарекся и заказался пить— отъ воскресенья, до поднесенья. Рискну разокъ, и закаюсь!* **Зака́йка** ж. зарокъ, дѣйствіе по знач. гл. **Зака́йщикъ** м. —**щица** ж. кто заканивается, заказался.

Закаймлять, **закаймля́ть** что, включать въ кайму, обносить каймою; окаймлять. —**ся**, стрд. **Закаймле́нье**, дѣйст. по гл.

Закала́ть, **закла́ть** кого, или **зака́лывать**, **заколо́ть**, колоть до смерти, убивать уколомъ, ножемъ или другимъ подобнымъ орудіемъ. || Безлич. начать колоть. *Вдругъ заколо́ло въ боку. Заколоть лошадь*, заковать, ранить подковнымъ гвоздемъ. —**ся**, стрд. и взв. по смыслу речи. || Во *взд.* говор. *заколоть* и — *ся*, вм. ушибить кого и ушибиться. **Закала́нiе**, **зака́лыванье** ср. дл. **закла́нье**, **заколо́тiе** ок. **зако́лъ** м. **зако́лка** ж. об. дѣйств. по знач. гл. || *зако́лъ*, зарѣзъ, мѣсто раны на трупѣ. (*Зако́лъ*, см. также *заколачивать*). || *Зако́лка* *арх.* бой моржа и тюленя; мѣсто боя, побоище. **Закла́тель** м. закалающій или заколовшій. **Зако́льщикъ** м. закалывающій звѣря или рыбу на промыслахъ.

Зака(о)ла́чивать, **закала́чить** что, завить, обвить калачемъ, какъ калачъ. *Онъ тонулъ, я хотѣлъ вытащить его, а онъ закалачилъ ру́ки и но́ги вкругъ меня, да и утопилъ было.* —**ся**, стрд. и возв. по смыслу речи.

Зака́ливать или **закаля́ть**; **закали́ть** *сверло*, *сталь*, придать ей жесткость и твердость внезапною остудою; погружать раскаленную сталь въ поду, въ жиръ, масло. *Закалилъ ножъ, да и перекалилъ; надо отпустить.* О стеклѣ: остужать исподволь, въ особыхъ печахъ, чтобы отнять хрупкость; о подошвѣ, хлѣбѣ пер. небреженьемъ допускать закалъ, горчу; о человѣкѣ: пріучать ко всѣмъ лишеньямъ, нуждамъ, непогодѣ; воспитывать въ суровости. — **ся**, быть закаливаему; || принимать закалъ (о хлѣбѣ); пріучаться къ трудамъ, къ нуждѣ и суровой жизни. **Зака́ливанье** ср. дл. **закале́нье** ок. **зака́лъ** м. **зака́лка** ж. об. дѣйст. по знач. гл. || *Закалъ* также свойство закаленой вещи, по качеству: *слабый*, *крѣпкій*, *хрупкій закалъ*; || сырое, непропеченое мѣсто въ хлѣбѣ, въ видѣ вязкаго, окрѣпшаго тѣста: *хлѣбъ съ закаломъ*; || въ непродубленой кожѣ, особ. въ подошвѣ, также образуется *закалъ*, закаляется сырьё, жескнетъ и ломается; || закаленый въ суровой жизни человѣкъ: *казакъ закалъ*. || *Зака́лка*, то же что закалъ, въ знч. качества его, степени твердости; || накалка и постепенное охлажденье готоваго стекла и издѣлій изъ него, въ особой печи. **Зака́ла** ж. закалъ въ кожѣ. **Зака́лина** ж. заказъ въ хлѣбѣ, въ кожѣ. **Зака́льный**, къ закалкѣ относящ. **Зака́листый**, о хлѣбѣ, кожѣ, съ закаломъ. **Зака́льчивый**, легко закаляющійся, о сталн, хлѣбѣ, кожѣ пер. *Одна сталь бываетъ закальчивье другой.* **Зака́льщикъ** м. закальный мастеръ, занимающійся особено закалкою стали. **Закалѣ́вать**; **закале́ть** или **заколе́ть** или **заколя́вѣть**, затвердѣть, окрѣпнуть отъ жара, отъ стужи или инаго вліянія, образоваться закалу. *Кожа на колясѣ вовсе закальла. Хлѣбъ закалѣлъ, а не испекся. Грязь закалѣвала отъ морозу.* || Окоченѣть, окостенѣть отъ стужи, сильно прозябнуть. **Закале́лый**, закалѣвшій. **Зака́лывать**, см. *закала́ть*.

(*) Правильнѣе зако́вывать, но говоръ или обычай у иныхъ глаголовъ допустилъ *а*, у другихъ оставилъ *о*.

Закалы́мить *невѣсту*, о татарахъ, отдать первые подарки за нее, въ видѣ задатка. *Какую закалымилъ татаринъ, такую и бери.*

Закалѣ́чить *твр.* захилѣть, захворать на́долго.

Закаля́кать, начать, стать калякать; кого, заговорить, задержать. **—ся**, заговориться, заболтаться, забыться калякая.

Закаменѣ́ть, окаменѣть вовсе, обратиться въ камень или принять каменную твердость. || *Очерствѣть душею, ожесточиться въ бесчувственности. **Закаменѣ́нье**, состоянье закаменѣлаго. **Закаменѣ́лый**, окаменѣлый, закаменѣвшій. || *Бесчувственый, ожесточеный. **Закаменѣ́лость** ж. состоянье или свойство закаменѣлаго. **Зака́менный**, за камнемъ, за каменьями, скалами находящійся.

Закандры́читься *кур. вор.* начать кандрычиться, заупрямиться. || *Козырекъ закандры́чился*, заворотился кверху.

Закантю́жить, начать кантюжить, стать кантюжничать.

Закану́риваться, **закану́риться**, забиться въ келью, въ кануру, запрятаться въ глушь, уйти вовсе отъ людей.

Заканчивать, **зако́нчить** что, оканчивать, доканчивать, покончивать, кончать; приводить къ концу, зарѣшать, порѣшать; сдѣлать что совсѣмъ или переставать дѣлать. *Закончилъ соловей — инъ начала́ кукушка!* **— ся**, быть заканчиваему. **Зака́нчиванье** дл. **законча́нье** ок. дѣйст. по гл.

Зака́пливать или **зака́пывать**, **зака́пать** (*зака́пывать* отъ гл. *копа́ть*, см. ниже), начинать ка́пать; || — что, забрызгать или замарать каплями, ронять капли на что либо. *Течь показалась, зака́пало съ потолка. И столъ, и полъ, все закапали чернилами.* **—ся**, стрд. и возв. по смыслу речи. **Зака́пливанье**, **зака́пыванье** ср. длит. **зака́панье** ср. окнч. **зака́пъ** м. об. **зака́пка** ж. об. дѣйствіе по знач. гл. **Закаплю́жничать**, начать быть каплюжникомъ, искать выпить на чужой счетъ.

Закапра́льный, назначеный за капрала; приказный, ефрейтеръ.

Закапри́зничать, заупрямиться, зау́росить, задурить, задурындиться. **—ся**, заупрямиться и задурить надолго, съ упорствомъ

Зака́пчивать, **закопти́ть** что, начинать коптить; || покрывать копотью. *Много ли вы закоптили окороковъ?* много ли ихъ повѣсили для копченья? *Глядѣли мы на солнце въ закопченое стеклышко.* || *Закопти́ть*, *сиб.* запылить. *Закоптились доро́гой, что и лица не знать.* **— ся**, возв. и стрд. по смыслу. **Зака́пчиванье** дл. **закопче́нье** ок. дѣйст. по гл. **Закоптѣ́ть**, закоптиться, быть закопчену безъ умысла, нпр. отъ свѣчной копоти. **Закоптѣ́лый**, закоптѣвшій. **Закоптѣ́лость** ж. состоянье или свойство закоптѣлаго. **Зако́пчивый**, легко принимающій копоть. **Закопотѣ́ть** *кур.* побѣжать или поскакать вздымая пыль. **Закопо́тка** ж. *сиб.* мѣшокъ, блошница, тюрма, арестантская. **За́копоть** ж. копоть, чернота, грязь, пыль и мелкая сажа, которая садится на вещи.

Зака́пывать, **закопа́ть** что, зарывать, класть въ яму и засыпа́ть; заваливать яму землею. || Заложить вещь, засунуть, запрятать, затерять. *Нашего горя ни утопить, ни закопать. Я тебя, какъ француза, живьемъ закопаю!* воспом. 1812 г. **—ся**, возв. и стрд. по смыслу речи. *Жукъ закопался въ землю. Столбы закапываются обуглеными комлями.* * *Онъ закопался въ дѣлахъ*, зарылся, засѣлъ въ нихъ, или же началъ копаться, сталъ рыться. **Зака́пыванье** ср. дл. **закопа́нье** ок. **зако́пъ** м. **зако́пка** ж. об. дѣйст. по знч. гл. || *Закопъ* также ровъ съ валомъ, окопъ, для закрытія себя отъ выстрѣловъ, при осадахъ; апроша, траншея, осадный, подходный ровъ, по́дступы; со стороны же осажденнаго, это: *завалъ, встрѣчные подступы.* **Зако́пщикъ** м. кто закапываетъ что либо. **Зако́пчивый**, охочій, ловкій закапывать; || легко и скоро закапывающійся.

Закопы́шиться, **закопоши́ться**, начать вдругъ копошиться, закишѣть, зашевелиться копотко на одномъ мѣстѣ.

Закара́бкаться, начать, стать карабкаться куда.

Закара́ть кого, покарать вовсе, безъ пощады.

Закарбова́ть *юж. запд.* замѣтить зарубкою, нарѣзать на биркѣ.

Зака́ркать, начать, стать каркать. **—ся**, забыться каркая.

Закарлу́шить кого, *нпрб.* шуточно: избаловать, изнѣжить, какъ любимаго ребенка, Карлушу.

Зака́рмливать, **закорми́ть** кого, начать кормить, стать откармливать на убой; кормить излишне, вредить лишнею пищей; потчивать усильно, заставлять ѣсть; прикармливать, задобрять угощеньями. *Закормленая птица жируетъ*, т.е. не несется. **Зака́рмливаться** стрд. **Зака́рмливанье** дл. **закормле́нье** ок. **зако́рмка** ж. об. дѣйст. по гл. **Зако́рмщикъ** м. кто закармливаетъ. **Зако́рмленикъ** м. **— ница** ж. человѣкъ или животное, особ. ребенокъ, болѣющій отъ излишества пищи. **Зако́рмный**, происходящій во время дачи корма животнымъ. **Закорме́жныя** *денги*, прокормежныя, кормовыя.

Закартавить, стать, начать картавить.

Зака́рточный, **закарте́жный**, происходящій во время игры въ карты. **Закарте́жничать**, начать, стать картежничать. **—ся**, заиграться въ карты, картежничать безъ мѣры.

Зака́ршить *озеро, рѣчку*, засорить каршами, корягами, закоряжить. **— ся**, быть закаршену. *Рѣчка такъ зака́ршилась, что и бреднемъ не пройдешь.*

Зака́тывать, **закати́ть**, **закатну́ть** что, куда, вкатывать, подкатывать, катить во что. *Закати коляску подъ сарай. Сразу не закатнешь.* * *Закатить за галстукъ*, напиться допьяна. *Онъ закатилъ*, загулялъ, запилъ. *Закати ему десять розогъ. Онъ закатилъ глаза́*, сталъ безъ чувствъ. *Закатывай пѣсенки, веселье, ребята! Зака́тывай, ямщикъ!* пошелъ, погоняй. *Закати́ть грань*, закруглить, округлить. *Закачу́ и закатну́ я*, закучу, напьюсь, загуляю; пущу лошадей во весь духъ. || *Зака́тывать*, **заката́ть** что, укатать, заровнять каткомъ, скалкою; завалять, ввалять что либо въ валеную вещь; вмѣсить въ тѣсто или въ глину; заматывать, обертывать во что, катая. *Усыпь пескомъ, да закатай. Горцы закатываютъ въ кошмы цвѣтную шерсть. Закатавши окорокъ въ тѣсто, испеки. Вы меня совсѣмъ закатали*, утомили катая. *Ребенка закатали*, закачали въ повозочкѣ, ему стало дурно. **Зака́таный**, прч. стрд. отъ гл. *закатать*; **зака́че́ный**, прч. стрд. отъ гл. *закати́ть*. **Зака́тываться**, стрд. и возв. *Неровность сварки закатывается валомъ. Солнце закатывается*, садится, захо́дитъ. *У него глаза́ закатились подъ лобъ*, умираетъ или обмираетъ. **Закати́ться**: *Луна закатилась. Мячь закатился за шкафъ.* * *Счастье мое, звѣзда моя закатилась!* **Заката́ться**, начать кататься, валяться. *Лошадь закаталась по песку.* || Кататься (ѣздить для прогулки) много, долго, сверхъ мѣры. *Закатались мы, и дѣло позабыли.* **Зака́тыванье** ср. длит. **заката́нье**, **закаче́нье** окнч. **зака́тъ** м. **зака́тка** ж. об. дѣйст. по знач. гл. *Закатанье дорожки; закаченье ядра́.* || *Закатъ*, заходъ небесныхъ свѣтилъ и мѣсто захожденья солнца, за́падъ. *По закатѣ солнца хлѣбомъ и денгами не ссужаютъ. По закатѣ солнца денегъ не считать, расчетовъ не сводить. На закатѣ красна солнышка, на восходѣ свѣтла мѣсяца.* || *Зака́тъ*, **заката́й**, **заката́ла** м. пьяница, гуляка, разгульный дѣтина. || Въ игрѣ въ мяча, въ лапту: конъ, домъ, черта, чуръ, городъ, откуда бьютъ мячъ. || *Зака́тъ*, татр. зекетъ, закятъ, подать собираемая у насъ съ киргизовъ, денежный ясакъ; вобще подать, у мусульманъ. **Зака́тникъ** м. простыня, холщовая полсть, въ

который завертываютъ бѣлье, а на фабрикахъ новыя ткани, для прокатки на катокъ. **Зака́тышъ** м. вещь, во что закатанная. **Зака́тчикъ** м. —**чица**, что либо закатывающій, въ разн. знч. *Коли всѣ бочки закачены, то дайте закатчикамъ на вино.* **Зака́тный**, къ закату, въ разн. знч. относящійся; зака́тистый. **Зака́тчивый**, легко, скоро, удобно закатываемый, —ющійся. *Южное солнышко закатчивое сѣвернаго.* **Зака́тистый**, слово не совсѣмъ опредѣлительнаго значенья: разгульный, бойкій; рѣзкій, крѣпкій. *Не больно закатиста была пирушка. Онъ парень закатистый. Морозецъ закатистый.*

Зака́чивать, **закача́ть**, начинать качать, на качеляхъ, насосомъ, ногами, напр. ‖качать кого до дурноты, до головокруженья, укачивать; убаюкивать, качать ребенка до усыпленья. *Меня въ морѣ не закачиваетъ, а закачали меня на качеляхъ. Няня, закачай ребенка, онъ уснетъ.* ‖ *Зака́чивать*, **заначну́ть** *качели за дерево, на дерево*, раскачавъ закинуть. *Романовцы схорони-концы: барана въ выбкѣ закачали!* укравъ, спрятали и положили въ выбку, чтобъ не нашли. ‖ *Зака́чивать*, **закати́ть** куда или къ кому, употр. только въ знч. заѣхать, навѣстить кого, ѣдучи по пути. ‖Закруглять что въ кройкѣ, вообще въ подѣлкахъ, гов. о выпуклости, противн. *выкачивать, выкатить*, о вогнутомъ. **Зака́чиваться**, —**ча́ться**, начать качаться, заколебаться, зашататься. *Маятникъ закачался. Лодка закачалась. Море закачивается.* ‖ Качаться до дурноты. *Я закачался на качеляхъ.* ‖ Быть закачиваему. *Этотъ ребенокъ всегда закачивается на рукахъ, онъ колыбели не любитъ. Куда пріятель нашъ* **закачну́лся**? залукнулся, пропалъ. **Зака́чиванье** ср. длит. **закача́нье** окнч. **закачка** ж. об. дѣйств. по знач. гл. *закача́ть.* ‖*Закачка*, гов. о рысакѣ: неправильная побѣжка, со сбоемъ на иноходь. *Рысакъ съ закачкой.* **Закачно́й**, сильно закачивающій, укачивающій. **Зака́чливый**, кто боится качки, кого легко закачиваетъ. **Закаче́льный**, что позади качелей.

Зака́шивать, **закосѝть**, начинать косить, стать сымать хлѣбъ или траву косою. ‖Зарабатывать долгъ или одолженье косьбою. ‖Заваливать столбъ или стѣну въ одну сторону, ставить вкось. *Мы закашиваемъ съ ильина дня. Я тебѣ долгъ закошу въ покосъ.* ‖ *Не зака́шивай больно клина, много закосилъ*, остро срѣзалъ. ‖ *Закоси́ть глазами*, закоситься, начать косить или коситься. — **ся**, вкашиваться за чужую межу, перекашивать грань свою; ‖ быть закашиваему. *Сосѣди закосились въ нашу луга.* ‖ *Закоси́ться глазами*, стать коситься, глядѣть искоса. *Онъ на меня закосился*, сталъ глядѣть искоса; ‖ *недоволенъ мною, дуется.* **Зака́шиванье** дл. **закошѐнье** ок. **зако́съ** м. **зако́ска** ж. об. дѣйст. по гл. ‖ *Закосъ* ставр. покосъ, и покосная пошлина; ниж.: ‖дѣйствіе закосившагося въ чужую межу и самый убытокъ отъ этого. *Закосу было у насъ рублевъ на сто. Ходить въ закосъ*, быть въ закощикахъ, передовымъ косцемъ. **Зако́сный**, къ закосу относящ. ‖ Передовой косецъ. **Зако́нникъ** м. ставр. снимающій луга для покоса; собирающій покосную пошлину. ‖ *Нижн.*: передовой косецъ; ‖ *куp.* косецъ идущій на заработки, **зако́щикъ**. **Зако́сочный**, охочій закашиваться въ чужіе луга. **Зако́сокъ** м. арх. небольшая песчаная коса, отмель косою. **Закосы́ниться** орл. накинуть женскій платокъ, косынку на шею.

Зака́шливать, **зака́шлять**, начинать кашлять. —**ся**, кашлять до удушья или до перехвата дыханья.

Зака́щивать, **закости́ть** что, загадить калокъ, замарать помётомъ, грязью.

Зака́щикъ, см. *заказывать*. **Закаяться**, см. *зака́иваться*.

Заква́кать, начать, стать квакать. —**ся**, забыться квакая.

Закварцева́ться, обратиться въ кварцъ, пропитаться кремнеземомъ, окаменѣть кремнистою землей.

Заква́шивать, **заква́сить** что, класть во что закваску, кислоту, чтобы заставить перейти въ квасное броженье; ставить въ теплую жидкость, напр. молоко, чтобы оно закисло. — **ся**, быть заквашиваему. **Заква́шиванье** дл. **заква́шенье** ок. **заква́съ** м. **заква́ска** ж. об. дѣйст. по знач. гл. ‖*Заква́ска* или **заква́са**, кислое вещество, которое кладется для заквашенья чего либо: частица стараго тѣста, дрожди, телячій желудокъ напр. **Въ этомъ училищѣ дурная закваска*, дурное направленье, которое передается отъ одного другому. *Безъ закваски хлѣба не мнутъ. Ни масло, ни кашка; ни квасокъ, ни закваска.* **Заква́сный**, заквашивающій или для закваски служащій. **Заква́щивый**, имѣющій свойство или силу заквашивать. **Заква́сливый**, склонный къ закваскѣ или къ тому чтобы киснуть, закисчивый. **Заква́щикъ** м. —**щица** ж. кто заквашиваетъ.

Заквокта́ть, о курицѣ, заклок(х)тать, запроситься въ насѣдки.

Заке́лить или *заке́лить*, арх. о дѣтяхъ, начать келить, запищать, заплакать, захныкать.

Заке́ркать, начать керкать, закрякать, закрякчѣть сипло, какъ напрм. кричитъ заяцъ, слука напр.

Закива́ть, начать кивать. —**ся**, кивать долго, забыться кивая.

Заки́дывать, **заки́дать** что или кого, чѣмъ, заметывать, заметать; забрасывать, забросать; заваливать, засыпать. *Закидайте яму. Всю комнату закидали хламомъ. Встарь заки́дывали преступниковъ каменьями.* * *Онъ меня такъ и закидалъ словами.* ‖ *Заки́дать* въ кого, чѣмъ, начать кидать, залукать, зашвырять. *Заки́дать* (какъ и *забросать, зашвырять*) употр. также вм. *заки́нуть*, когда рѣчь идетъ о многихъ предметахъ. **Заки́дывать**, **заки́нуть** что, куда, забрасывать, забросить; заметывать, заметнуть; залукнуть; зашви́рнать, зашвырнуть. *Закинь отопокъ этотъ. Мою шапку закинули на крышу. Лишнихъ щенятъ закидываютъ. Закинуть неводъ, удочку. Закинуть назадъ голову, плеча, руки. Закинуть рукава*, откидные, бросить за плеча, а простые, заворотить. *Закинуть садъ*, забросить или покинуть безъ призору. * *Закинуть словцо*, молвить съ особымъ намѣреньемъ. *Закинуть крючекъ* запереть на крючекъ; сдѣлать крюкъ на пути; * остановить дѣло придиркою. —**ся**, страд. и возв. по смыслу рѣчи. *Онъ сидѣлъ, закинувшись назадъ. Лошадь закидывается на бѣгу*, бросается въ сторону. *Завозъ закидывается съ завозни.* **Заки́даться**, начать кидаться, бросаться. **Заки́дываніе** дл. **заки́данье** ок. **заки́нутіе** однокр. **заки́дъ** м. **заки́дка** ж. об. дѣйст. по гл. **Заки́дной**, закиданый, закинутый, устроеный для закидки. *Закидная уда*, дорога, на щукъ, покидаемая на ночь въ водѣ. **Заки́дочный**, къ закидкѣ относящ. **Заки́дчивый**, охочій закидывать. **Заки́дчикъ** м. —**чица** ж. кто что либо закидываетъ. **Заки́дышъ** м. закинутый щенокъ, котенокъ.

Закипа́ть; арх. **заки́пливать**; **закипѣ́ть**, зачинать кипѣть. *Самоваръ шумитъ*, паръ вырывается только еще со дна; *закипаетъ*, сей часъ вскипитъ и заклокочетъ. * *Работа закипѣла*, пошла живо. * *Онъ закипѣлъ сердцемъ*, гнѣвомъ, вспыхнулъ. **Закипа́нье** дл. **закипѣ́нье** ок. **за́кипъ** м. об. состоян. по гл. **За́кипь** ж. пѣна и нечистота, дающая послѣ осадокъ, при варкѣ чего. **Заки́пчивый**, легко, скоро закипающій. *Заки́пчивый самоваръ. Спиртъ закипчивый воды, вода закипчивое масла.* **Закипу́чій** нрав, человѣкъ, сердитый, горячій, вспыльчивый, запальчивый, нетерпѣливый.

Закирпичѣ́ть спец. затвердѣть, закалиться; ‖ *зачерствѣть сердцемъ, захаторѣть въ скупости.

Закиса́ть, заки́снуть, начинать киснуть, окисать, кваситься. **Закиса́нье** ср. длит. **заки́съ** м. **заки́ска, за́кись** ж. об. сост. по знач. гл. *Для заки́су* (чтобы закисло) или *для заква́су* (чтобы заквасилось), *кладется частица стараго тѣста*. Для означенья степени окисанья (о кислотѣ), окисле́нья (о щелочи), въ химіи употрбл. названія: *за́кись, не́докись, о́кись, про́кись, пе́рекись*. **Закислять, заки́слить** что, дѣлать кисловатымъ, прибавляя кислоты. **Закислѣ́ть**, закиснуть, прокваситься. **Заки́слый**, закисшій, проквашеный. **Заки́счивый**, скоро закисающій. **Закисле́нышъ**, мозглячекъ, человѣкъ хилый, избалованный издѣтства, кволый нѣженка.

Закичи́ться, начать кичиться, загордиться, забахвалиться.

Закише́чный, находящійся позади кишекъ.

Закишѣ́ть, начать, стать кишѣть, завозиться кучкой, толпой.

Закла́дывать; *юж. и тмб.* **заклада́ть; закла́сть** что, задѣлывать кладкою, замуровать, затыка́ть, загораживать; залага́ть, заложить. *Эту дверь надо закласть, а здѣсь пробить другую. Закла́дывать дорогу*, завалить, загораживать; ‖ *свтб.* обычай: сторонніе люди выходятъ впередъ на дорогу, останавливаютъ поѣздъ и пропускаютъ его за вино, за выкупъ, или приглашаются на пирушку. **Закла́дывать, заложи́ть** что, то же; *заложить дверь, окно*. ‖ Основывать зданіе. *Заложи́ть церковь*. По повѣрью: *Всякая стройка закладывается на нѣсколько головъ, а ме́льница, головъ на десятокъ*. Закладывая избу, хозяинъ потчуетъ плотниковъ, чтобы закладывали не на хозяйскую голову, а на скотинину. ‖ Запрятывать, засовывать, затерять. *Заложилъ я куда-то очки́, не найду*. ‖ Отдавать подъ закладъ, класть въ залогъ, для займа. *У него имѣнье заложено и перезаложено*. ‖ Класть замѣтку въ книгѣ. *У меня мѣсто это заложено закладкой*. ‖ Запряга́ть, запрячь. *Закладывай лошадей! Ужъ онѣ заложены. Закладывать, заложить жеребьи*, метать. **Заложи́ть ухомъ*, не хотѣть слышать, ни знать, ни помнить. (Два глагола: *закла́дывать, закласть*, и *залага́ть, заложи́ть*, употрбленьемъ соединены; *залага́ть* мало употрбл., а вмѣсто того говор. *закла́дывать*). *Заложить лицо, тѣло*, поправляться, плотнѣть, крѣпнуть. *Хоть съ себя что заложить, а масляну честно проводить! Заложить правую руку*, дать слово, обѣщать. *Не́почто съ ножемъ, гдѣ топоръ заложенъ. Какъ заложу, такъ и скребу. У него на эту речь ухо заложило*. **—ся**, стрд. и взв. по смыслу речи. *Проемъ долженъ закласться*, будетъ закладенъ кирпичемъ. *Ворота на ночь закладываются запоромъ. Лошади* или *дрожки закладываются. Я заложусь головою за него*, поручусь. *Я за него закладываюсь* *влгд.* ручаюсь, иду въ поруки. *Заложимся о рублѣ*, подержимъ закладъ, побьемся объ закладъ, ставлю рубль. *Цѣна заложилась такая-то*, стала, установилась. *Закла́дывать лапоть*, заплетать, начать плести. *Собака заложилась за зайцемъ; рысакъ заложился*, пошелъ ровнымъ, шибкимъ бѣгомъ, машисто. *Женился—на вѣкъ заложился! Къ міру приложился, головою заложился*. **Закла́дыванье** ср. длит. *юж.* **заклада́нье; закла́дъ** м. **закла́дка** ж. об. **заложе́нье** ср. окич. **зало́гъ** м. **зало́жка** ж. об. дѣйст. по знач. гл. ‖ *Закла́дъ*, всякое вещественое обеспеченье въ вѣрности уплаты займа или инаго обязательства, залогъ. *Не весь накладъ, коли есть закладъ. Закладъ—носи до заплатъ*, т. е. не надѣйся на выкупъ. *Взялъ чертъ душу подъ закладъ, да и самъ ей не радъ*. ‖ Пари́, споръ на выигрышъ ‖ или самая ставка, о чемъ бьются. *У него все серебро въ закладѣ, да не на что выкупить. О чемъ закладъ держали? что держишь закладу? Ставлю въ закладъ сто рублей на рубль, отомъ-то. Споръ до слезъ, а объ закладъ не бейся. Бейся объ закладъ: на комъ больше заплатъ!* ‖ *Закладъ* *вск.* болѣзнь запоръ, нѣтъ на низъ. ‖ *Закла́дка*, заложенье основанія зданія, судна *впр.* *По закладкѣ мастера знать*. ‖ *Закладка въ стѣнѣ*, заложеный проемъ. *Домъ на каменной закладкѣ*, на каменномъ фундаментѣ, основаніи. ‖ *Закладка въ книгѣ*, ленточка, лоскутокъ, бумажка, для замѣтки страницы. ‖ *Закладка*, у наборщиковъ, пробѣлъ, который въ наборѣ закладывается на́-глухо. ‖ *Закладка лошадей*, дѣйствіе, закладыванье, а также ‖ полная сбруя, упряжь, или подобраная пара, тройка, которую закладываютъ вмѣстѣ. *Извощикъ держитъ три закладки*, ѣздитъ самтретей, въ трехъ экипажахъ. ‖ *Закладка чаю*, сколько кладется въ чайникъ. ‖ *Зало́гъ*, закладъ, въ знач. обеспеченья обязательства; но *закладъ* прямо относится къ займу, *зало́гъ* къ подряду. ‖ Отъ гл. *лежать, залега́ть*: выпаханое и запущеное поле, брошеное на нѣсколько лѣтъ, чтобы снова задернѣло. *Подымать залогъ*, пахать новину, цѣлину, залеглую пашню. ‖ *Арх.* закладъ, пари́. *Биться объ залогъ*. ‖ *Ряз.* впадина, пологая ямина, низменость съ видимыми окраинами. ‖ Въ грам. одинъ изъ шести разрядовъ, на кои дѣлятся глаголы: *дѣйствительный, страдательный, средній, возвратный, взаимный, общій*. **Зало́га** ж. что залегло или что заложено. *Свая на зало́гу попала*, на камень или иную помѣху. ‖ *Ол.* стоянка солдатъ или постой. *Дайте намъ залогу, чтобъ насъ не обидѣли*, писменый видъ, или солдата, офицера, для охраны, во время прохода войскъ. ‖ *Каз.* станціонный смотритель? ‖ *Арх.* отдыхъ, привалъ. ‖ *Тул.* залогъ, не́пашь, цѣлина. *Зало́жка*, закладочка въ книгѣ. ‖ Въ одеждѣ евреекъ: родъ узкаго нагрудника, обычно съ галунами, за который онѣ закладывали руки. **Зало́жникъ** м. **—ница** ж. аманатъ, человѣкъ данный или взятый въ видѣ залога, въ обеспеченье вѣрности договора. **Залогада́тель** м. **—ница** ж. кто далъ залогъ, обеспеченье. **Залогобра́тель, залогои́мецъ** м. **залогои́мица** или **залогои́мка** ж. кто беретъ залоги, вымогая ихъ при ссудахъ. **Залогопрода́вецъ**, продающій залогъ, *впр.* просроченый. **Зало́жный**, къ залогу относящ. *Зало́жная земля*, цѣлина. **Зало́жниковъ, зало́жницынъ**, ему, ей принадлежащій. **Зало́жничій**, имъ свойственый. **За́кладень** м. *стар.* кто идетъ въ кабалу, кто кому закладывается по кабалѣ; ‖ накидка или наметка, цѣпочка, накидываемая, для запирки, на пробой. **Закладыватель** м. **—ница** ж. **закла́дчикъ** м. **—чица** ж. положившій что въ закладъ, въ обеспеченье; ‖ кто бьется объ закладъ, держитъ закладъ, споритъ объ закладъ; ‖ кто закладываетъ лошадей *впр.* **Закла́дчиковъ** м. **—чицынъ** ж. ему, либо ей принадлежащій. **Закла́дчичій**, имъ свойственый. **Закла́дышъ**, *вск.* о скотѣ, кладеный, выложеный, холощеный. **Закладно́й**, къ закладу, закладкѣ относящійся. *Закладна́я доска, дска*, съ надписью, кладется въ основанье зданія, при закладкѣ его, и закладывается наглухо. *Закладно́й крестъ*, съ надписью, который ставится на высшую часть лѣсовъ, при постройкахъ. *Закладна́я рама*, оконная или дверная, вставляемая, закладываемая кирпичемъ; къ ней привѣшиваются двери и переплеты. *Закладно́й брусъ*, подоконный, закладно́й подоконникъ. *Закладная шуба*, заложеная, данная подъ закладъ. *Закладны́я дести*, верхняя и нижняя въ стопѣ. *Закладно́й выигрышъ. Закладно́й споръ*. **Закла́дочный**, къ закладкѣ (въ книгѣ) относящійся. **Закла́дчивый**, охочій закладывать (*впр.* *дома́, о́кна*). **Закладна́я**, закладная грамата, закладно́е писмо; писменый видъ, на заложеное кому либо имѣнье. **Закла́дывать** что, ставить въ закладъ, при спорѣ. *Закладую, что хочешь, а ужъ быть бѣдѣ!* **Закла́доваться** съ кѣмъ, биться.

Закладуюсь, о чемъ хочешь. **Закла́дованье** ср. длит. дѣйст. по знач. гл. держанье заклада. **Закла́ніе**, см. *закала́ть.*

Закла́няться, начать, стать кланяться. *Китаецъ на каминѣ закланялся.* **Закла́сть, —ся**, см. *закла́дывать.*

Заклёвывать, заклева́ть, о птицѣ, рыбѣ, начинать клевать. *Поплавокъ ныряетъ, рыбка заклевала!* || Клевать до смерти. *Индюшки заклевали змѣю.* || *Волжс.* застóпарить, закрѣпить снасть, закрѣпить веревку. *Заклюй подъёмну!* закрѣпи фалъ. **Заклю́нуть** кого, убить клювомъ сразу, съ одного удара. || О рыбѣ: клюнуть наживку одинъ только разъ. **Заклёвываться, заклева́ться**, заклевывать другъ друга взаимно. *Пѣтухи задираются и заклевываются до смерти.* || Клевать жадно, забываясь. *Голубь до того заклевался, что я его ухватилъ руками.* **Заклёвыванье** дл. **заклева́нье** ок. **заклёвъ** м. **заклёвка** ж. об. дѣйст. по гл. || *Заклевка*, закрѣпа веревки. *По заклеву уловъ. Эту заклевку сорветъ*, дурно закрѣплено. **Заклёвышъ**, заклеваное птицей животное. **Заклевши́ть** *сиротинку*, *пск. твр.* *заклевать, забить, загнать, затѣснить.

Заклегта́ть, заклехта́ть, заклекта́ть, закричать орломъ и вобще ловчей птицей, соколомъ, ястребомъ.

Заклёивать, заклеи́ть что, задѣлывать отверстіе чѣмъ либо на клею или на клейстерѣ. *Заклеи́ть щели бумагой.* **—ся**, стрд. взв. по смыслу речи. *Улитка заклеилась перепоночкой.* **Заклёиванье** ср. длит. **заклёенье** окнч. **заклёйка** ж. об. дѣйст. по знач. гл. || *Заклёйка* также работа по качеству своему, равно и || самый предметъ, заклееное мѣсто, заплатка на клею. **Заклейно́й**, заклёеный или заклеёный. **Заклёйщикъ** м. **—щица** ж. кто заклеиваетъ что либо.

Заклейми́ть что, положить на чемъ клеймо. **—ся**, стрд. и взв. по смыслу. *Товаръ заклеймится до выпуска.* *Онъ заклеймился позорнымъ поступкомъ.* **Заклейме́нье** ср. ок. дѣйст. по гл.

Заклёкнуть *кур. орл. ниж.* завянуть, засохнуть; || заскорузнуть, зачерствѣть. *Цвѣты въ стаканѣ уже заклекли, надо ихъ выкинуть. Земля отъ засухи заклекла. Каша заклёкла*, уварилась, разбухла, загусла. **Заклёклый**, завялый, сухой, дряблый, черствый. || *Заклекни́сь* (захлебнись?)! *арх.* замолчи.

Заклёпывать, заклепа́ть *гвоздь, болтъ*, просунувъ въ дыру, расплющить кончикъ, образовать изъ него шляпку; иногда просто загнуть плотно, какъ кровельщики заклепываютъ желѣзные листы, или какъ крѣпятся кандалы, коли нѣтъ замка́. *Заклепать пушку*, забить затравку наглухо гвоздемъ; загвоздить. **—ся**, стрд. **Заклёпыванье** ср. длит. **заклепа́нье** окнч. **заклёпъ** м. **заклёпа, заклёпка** ж. об. дѣйст. по знач. гл. || Послѣднія три слова означ. также запоры, запирки, засовы, у дверей и оконъ. *Какими заклепами ни замыкай коня, онъ все рвется на волю.* || гвоздь, болтъ, прутъ, расклепаный на концѣ своемъ, или съ обоихъ концевъ; а иногда и замки́, запоры, затворы и вобще, чѣмъ крышка или двери крѣпко заперты. *Сидѣть подъ заклепами*, въ тюрмѣ. || *Заклёпка* также предметъ, относительно качества работы. *Заклепка эта никуда не годится*, дурно заклепано. **Заклёпный**, къ заклепкѣ относящ. **Заклёпчивое** *желѣзо*, мягкое, не хрупкое подъ заклепомъ. **Заклёпникъ** м. особый молотъ для заклепки. **Заклёпщикъ** м. кто заклепываетъ что либо. **Заклёповатый**, крюковатый, клюковатый, загнутый крючкомъ.

Заклетнёвывать, заклетнева́ть *веревку*, морс. покрыть ее клетневкою, обмотать плотно бичевкою, линемъ. **—ся**, стрд. **Заклетнева́нье** ср. окнч. **заклетнёвка** ж. об. дѣйст. по гл.

Заклешни́ть, ухватить клешнями. *Ракъ заклешнилъ палецъ!* **Заклешебо́ить**, стать, начать клешебоить.

Заклика́ть, закли́кать, закли́кнуть кого, зазывать, приглашать прохожаго зайти, запрашивать его куда либо. || Начать кликать, о кликушѣ, болѣзнено вопить, выть, впадая въ припадокъ корчи. *Сидѣльцы заклика́ютъ и проходу не даютъ.* || *Заклика́ть въ церкви*, *арх.* оглашать вступающихъ въ бракъ; а вобще, запрещать. *Закли́кнуть ребятишекъ*, *прм.* унять, не велѣть шалить, драться. *Намъ туда ходить закли́кали*, *вят.* не велѣли, зарекли, запретили, заказали. **Заклика́нье** длт. **закли́канье** ок. **за́кликъ** м. **закли́чка** ж. об. дѣйст. по гл. *За́кликъ* *вят.* запрещенье, запретъ; || также призывъ: *за́кликъ свиней.* **Заклика́ла** м. зазывала, кто куда закликаетъ. *Баня поспѣла, заклика́ла стоитъ на крышѣ, машетъ помеломъ!*

Заклина́ть, закля́сть что, заповѣдать, заказывать, запрещать подъ страхомъ проклятія, кары небесной; || —кого, упрашивать, умолять всѣмъ что дорого и свято; || заговаривать, завораживать, заколдовывать. *Умѣючи и заклятый кладъ вынимаютъ. Заклинать ду́ховъ*, призывать, вызывать. *Закля́тый, заклято́й врагъ*, вѣковѣчный, непримиримый. **—ся**, зака́иваться, зарекаться, принять клятву или обѣтъ, не дѣлать впередъ чего; божиться и клясться, отрекаясь, что-де не знаешь, не дѣлалъ чего; начинать клясться, ротиться, стать божиться. **Заклина́нье** ср. дл. **закля́тіе** окн. дѣйст. по знач. гл. на *ть* и на *ся*. *На это дѣло ты меня ни какими заклинаніями* или *заклятіями не умолишь. Этотъ кладъ положенъ съ закля́тіемъ: на три головы́ молодецкія!* **Заклина́тельный**, къ заклинанью служащій. **Заклина́тель** м. **—ница** ж. кто заклинаетъ, молитъ, проситъ; вызыватель духовъ, или повелѣвающій ими.

Заклинивать, закли́нить что, укрѣплять клиномъ, клиньями, вколотить клинъ. *Топоръ соскакиваетъ, надо заклинить его.* *Счастье заклинило*, заколодило. **—ся**, быть заклиниваему. **Закли́ниванье** ср. длит. **закли́ненье** окнч. **закли́нъ** м. **закли́нка** ж. об. дѣйст. по знач. гл. **Закли́нокъ** м. клинышекъ для заклинки топорища, молотовища *впр.* т. е. не для колки дровъ, а для закрѣпы. **Закли́нщикъ** м. кто заклиниваетъ. **Закли́нье** ср. *пск.* мѣсто за клиномъ, за лѣсомъ, не болотное.

Закли́росный, находящійся позади клироса.

Закли́чка, см. *закликать.*

Заклобу́чивать, заклобу́чить кого, надѣть на него клобукъ. **—ся**, надѣть клобукъ на себя. **Заклобу́чиванье** ср. длит. **заклобу́ченье** окнч. **заклобу́чка** ж. об. дѣйст. по знач. гл.

Заклокота́ть, начать клокотать, закипѣть.

Закло́нъ м. западъ, закатъ, заходъ, вечеръ солнечный.

Заклохта́ть, начать клохтать, стать кричать квочкой, насѣдкой, заквоктать, *пск.* заклуктать.

Закло́чить, начать клочить или всклочивать и запутать вовсе.

Заклуби́ть что, начать клубить. *Вѣтеръ заклубилъ пыль по дорогѣ.* **—ся**, стать клубиться. *Дымъ заклубился изъ трубы́.*

Заклу́нье ср. мѣсто позади клуни, заовинье, зады.

За́клѣть ж. второе, заднее отдѣленье клѣти, или вторая клѣть, позади первой. **Заклѣ́тье** ср. мѣсто позади клѣти.

Заклю́ка ж. *арх.* крюкъ, крючекъ, клюка; || *намекъ; || *придирка.

Заключа́ть, заключи́ть кого, что, окружать или ограждать вокругъ; || запирать, брать подъ стражу; || окончить, повершить; || утверждать, рѣшать; || выводить слѣдствіе, дѣлать выводъ; || содержать въ себѣ. *Городъ заключенъ въ стѣнахъ. Подсудимые заключены въ тюрмѣ. Мы заключили условіе. Судъ заключилъ то-и то. Заключаю, по всѣмъ примѣтамъ, что завтра будетъ вёдро. Книга эта заключаетъ въ себѣ то и то. Конское ристалище заключило собою рядъ празднествъ.* **—ся**, стрд. и возв. по смыслу речи. *Споръ этотъ заключается въ*

обоюдномъ бездоказательномъ присвоеніи владѣнья. Иногда по внѣшности заключается и о сущности. Въ книгѣ этой заключается ученье о томъ-то. Онъ заключился въ монастырь. Источники изсякли и заключились. **Заключе́ніе** ср. об. дѣйст. по знач. гл. || мѣсто гдѣ кто заключенъ; || выводъ, послѣдствіе, умозаключенье. *Онъ въ заключеніи*, подъ стражею, взаперти. *Въ заключенье, объявилъ онъ то и то*, окончательно, подъ конецъ. *Заключеніе твое опрометчиво*, мнѣніе, выводъ. **Заключи́тельный**, окончательный, повершительный, конечный; вообще, до заключенья относящійся. **Заключи́тель** м. **—ница** ж. кто заключаетъ, заключилъ, во всѣхъ знач. (окончат.). **Заключа́тель**, кто заключаетъ, выводитъ слѣдствіе (неоконч.). **Заключе́никъ** м. **— ница** ж. кто заключенъ, либо заключился; узникъ или затворникъ. **Заключе́вница** ж. въ пѣсн. темница, тюрма. **Заключе́вный**, находящійся за ключемъ, за замкомъ, запертый на замо́къ, подзамо́чный.

Закля́сть, **—ся** нпр. см. *заклина́ть*.

Закля́узить, **закля́узничать**, начать кляузить, придираться, крючкотворить. **—ся**, запутаться въ своихъ проискахъ, въ крючковатыхъ, придирчивыхъ искахъ.

Закобе́нить *руку, ногу*, заломать, закинуть необычайно. **— ся**, залома́ться, начать корчиться, ломаться. *Онъ закобе́нился на показъ.* || Заупрямиться. **Закобе́нился было, однако отдалъ.* || Зазнаться, заневѣдаться. **Закова́ть**, см. *зако́вывать*.

Заковра́жки ж. мн. *тер.* накладки на рукавахъ подрясниковъ; **заковражекъ** м. *мск. кур.* обшлагъ.

Заковря́житься, закобениться, заломаться или заупрямиться, зацеремониться. *Свой человѣкъ, кажись, а заковряжился!*

Зако́вывать, **закова́ть** что, начать ковать; || закрѣплять, сковывать, приковывать. *Ни свѣтъ, ни заря, а кузнецъ нашъ заковалъ. Закуйте его въ кандалы! Заковать лошадь*, повредить подковнымъ гвоздемъ ногу, захватить, вмѣсто одного копыта, живаго мяса. || *Закова́ло*, безлч. заморозило сильно. **—ся**, быть заковываему; ковать долго, забывшись, думая только о своей работѣ. **Зако́вываньe** ср. длит. **закова́нье** окнч. **зако́въ** м. **зако́вка** ж. об. дѣйст. по гл. *Лошадь храмлетъ отъ зако́ва или отъ зако́вки.* **Зако́вочный**, къ заковкѣ относящійся. **Зако́вщикъ**, заковавшій лошадь. *Зако́вщику нѣтъ платы.*

Заковы́ка, **—чка** ж. запятая; || *крючекъ, помѣха. **Заковы́чки**, двойная запятая, означающая вводную речь, двѣ ковы́чки (,,). **Заковы́чный**, къ заковычкѣ относящ. **Заковы́чливый**, охочій до заковычекъ. **Заковы́чить** *речь*, поставить въ заковычки, означивъ тѣмъ, что она вводная, чужая, что говоришь по говореному; то же, что выражаетъ наше *молъ, млъ, де, де-скать*.

Заковыливать, **заковыля́ть**, начать ковылять или захромать, ходить, пойти прихрамывая.

Заковы́лѣть, о землѣ, порости подъ залежью ковыломъ, дерномъ, залужать, замуравѣть, затравнѣть, задернѣть степной травой. *Коли заковы́лѣла залежь, такъ смѣло паши подъ пшеницу.* **Заковы́льная** *полоса*, позадь ковыла или ковыльной полосы.

Заковы́ривать, **заковыря́ть**, **заковырну́ть** что, начать ковырять, задирать ковыряя; || прикрыть, зарыть ковыряя; зашить, зачинить кой-какъ. **—ся**, задираться, залупляться; || быть заковыриваему. *Заковыря́ться надъ работой*, засидѣться копаясь, замѣшкаться. **Заковы́риванье** дл. **заковыря́нье** ок. **заковы́ръ**, **— ка** ж. об. дѣйст. по гл. *Въ дѣлѣ этомъ есть заковы́рка*, заколупка, заковыка, крючекъ. **Заковы́ристый**, **заковы́рный**, **заковы́рчивый**, выраж. не совсѣмъ точныя; человѣкъ хитрый или замышляющій; дѣло мудреное, хитрое нпр.

Закогти́ть, захватить когтями. *Ястребъ закогтилъ ка́рбыша.*

Зако́жный, подкожный, находящійся за, подъ кожею животнаго. *Закожное сало. Пустить закожную, подрожечную кровь.* **Зако́жье** ср. подко́жье, поверхность всего тѣла подъ кожею. *По-закожью морозъ ходитъ*, дрожь, отъ стужи и отъ страху. **Закожанѣ́ть**, затвердѣть, уподобиться кожѣ. **Закожурѣ́ть**, принять видъ и твердость кожуры.

Зако́злиться *нег.* зазнаться, загордиться; || заупрямиться.

Закозы́ривать, **закозыря́ть**, начать, стать козырять; || кого, уходить, побѣдить кого козыряя. **— ся**, быть закозыриваему; забыться козыряя, козырять излишне.

Зако́кать, **закоко́шить** кого, убить.

Закоке́тничать, стать, начать кокетничать, стать хорошиться, любезничать, заумильничать, замиловидничать, замиловзорить съ кѣмъ, стать казотиться; съ кѣмъ, заигрывать. **—ся**, кокетничать безъ мѣры, черезчуръ.

Закокова́ть, закуковать. **Закокота́ть**, закоготать, о курахъ, закричать *ко, ко, ко. Кочетокъ закокоталъ.*

Закоковѣ́ть *влгд. прм.* засохнуть, застыть, замерзнуть, заколѣть, оцѣпенѣть, окостенѣть отъ стужи. *Мя́гки закоковѣ́ли*, булки замерзли. *Руки закоковѣ́ли*, окостенѣли отъ стужи.

Закола́чивать, **заколоти́ть** что, забивать; вбивать и задѣлывать, прибивая гвоздями; бить, колотить до чего. *Заколотить колъ. Окна и двери въ домѣ заколочены. Ее въ домѣ затолкали и заколотили до не́льзя. Закола́чивать на посидѣлки.* *арх.* сзывать, стуча въ окно. **—ся**, стрд. и возв. по смыслу речи. **Закола́чиванье** ср. длит. **заколоче́нье** окнч. **за́колотъ** м. **заколо́тка** ж. об. дѣйст. по знач. гл. **Зако́лъ** м. частоколъ поперекъ рѣки, для ловли красной рыбы, чтобъ она не проходила по рѣкѣ выше, идучи по веснѣ съ моря; *ряз.* затворъ; забой, коло́ва, забо́йка, учугъ (*заязокъ* или *заезокъ* занимаетъ не всю ширину рѣки и ставится для черной рыбы, со вставными въ немъ мордами). При волжскихъ заколахъ или учугахъ бываетъ разное устройство, для поимки подошедшей рыбы: *изба* подъ водой, съ настороженымъ поломъ, подымающимъ рыбу; или стерегущій *на палатяхъ* рыбакъ запираетъ вошедшую рыбу нпр. **Зако́лина** ж. *нег. иск.* заколъ, забойка, вѣрнѣе заезокъ; || *ол.* круглый стожекъ сѣна, складываемый вкругъ кола, *арх.* **зако́лье** ср. нѣсколько *заколинъ* вмѣстѣ, колъ отъ кола́ на сажень, образуютъ *зародъ*. **Зако́льный**, къ заколу относящійся; || с. м. учужный, сторожъ при заколѣ. **Заколо́тный**, служащій для забойки, для заколоту. **Заколо́тчикъ**, **—чица**, кто заколачиваетъ что. **Зако́льщикъ** м. коловщикъ, учужникъ, сторожъ при заколѣ. **Заколоты́рить**, **заколоты́рничать**, начать колотырить. **— ся**, колотырить, браниться, вздорить чрезмѣру, забываясь. **Заколошма́тить** *юж.* заколотить до смерти, убить, прибить.

Закола́чить что, согнуть или сплести колачемъ, вѣнкомъ. **—ся**, стрд. и возв. по смыслу речи. См. *закалачить*.

Закола́шиваться, **заколоси́ться**, о хлѣбѣ, стать колоситься. *Рожь пошла въ дудку, а мѣстами ужъ заколашивается.* **Закола́шиванье** ср. дл. **заколоше́нье** ок. состоянье по гл.

Заколдо́вывать, **заколдова́ть**, начинать колдовать; — что, кого, зачаровать, заворожить, заговорить нашептами, испортить чародѣйствомъ. **—ся**, стрд. и возв. по смыслу речи. **Заколдо́вываньe** ср. длит. **заколдова́нье** окнч. дѣйст. по знач. гл.

Заколе́бливать, **заколеба́ть** что, стать колебать, заколыхать, закачать, зашатать, заволновать. **—ся**, стрд. возв. по смыслу речи. *Мостки подо мною заколебались.* **Я заколебался, не зная на что рѣшиться.* **Заколеба́нье** ср. окнч. дѣйст. по гл.

Заколе́йный, находящійся за колеей, позади колей. **Заколе́ить**, стать колеить, рѣзать колею или глубоко врѣзываться.

Заколе́сный, находящійся позади колеса́. **Заколеси́ть**, начать колесить, стать ѣздить безъ толку, заплутать; ‖ занести околесную. **Заколе́сица** ж. колея колесная, накатаная въ одинъ разъ, отъ одной повозки. **Заколе́сье** ср. часть оси позадь колеса́, къ подушкѣ; на токарномъ станкѣ: короткая часть оси, лѣвѣе колеса́. **Зако́лка**, см. *закала́ть*.

Заколобро́дить, начать, стать колобродить.

Заколо́дить *карту*, забить въ колоду, засунуть неизвѣстно куда. **—ся**, забиться куда. ‖ *Заколо́дило*, безлич. заковало, замерзло на дворѣ; ‖ нѣтъ счастья, нѣтъ удачи, не везетъ. *Ровно заколо́дило, ни одной рыбки не поймалъ! Заколодило счастье —не что возмешь!* **Заколо́дникъ** м. *стар.* бранное названіе раскольника. **Заколо́дный**, за колодой лежащій. *Заколо́дная (подколодная) змѣя.*

Заколоко́лить, зазвонить, затрезвонить, заблаговѣстить.

Зако́локъ м. поле, полоса, мѣсто за колкомъ, за рощей, лѣскомъ.

Заколоси́ться, см. *закола́шиваться*.

Заколоти́ть, **—ся**, **заколоты́рить**, см. *закола́чивать*.

Заколо́тіе, **заколо́ть**, **—ся**, см. *закала́ть*.

Заколоче́нье, **заколошма́тить**, см. *закола́чивать*.

Заколпа́чить кого, надѣть на него колпакъ; ‖ *подчинить себѣ, водить за носъ. *Она заколпачила муженька.*

Заколу́пывать, **заколупа́ть**, **заколупну́ть** что, заковыривать; начинать колупать; задирать колупая; захватывать или брать колупая. *Заколупнулъ пальцемъ медку.* ‖ Закрывать, закапывать колупая. **— ся**, стрд. **Заколу́пыванье** ср. дл. **заколупа́нье** ок. **заколу́пъ** м. **заколу́пка** ж. дѣйст. по гл. **Заколу́пчивый**, охочій заколу́пывать.

Зако́лчить, **заколчено́жить**, заковылять, захромать, пойти прихрамывая.

Зако́лъ, **зако́льный**, см. *заколачивать*.

Заколы́хивать, **заколыха́ть** что, начинать колыхать. **—ся**, начинать, стать колыхаться.

Заколѣ́ть, закалѣть, см. *зака́ливать*.

Заколя́вѣть, зако(а)лѣть, закорявѣть; окрѣпнуть, зачерствѣть отъ стужи или жару.

Закоме́льный или **зако́млистый**, **закомля́стый**, **закомлева́тый** *лѣсъ* или *бре́вна*, комлястый, съ толстыми комлями. **Закоме́локъ** м. закомлястая дубина или **закомле́йка** ж.

Зако́мкать что, замять, затолкать, засунуть скомкавъ. **— ся**, забиться комкомъ.

Закомпле́(к)тный, не вошедшій въ комплектъ, въ составъ или въ полное число; заштатный.

Закомса́ть, прибить кого, приколотить больно, закомши́ть.

Закому́ристый, **закомы́ристый**, мудреный, хитрый, непонятный. **Закому́ра** об. *вят.* чудакъ, странный, загадочный чл. **Закому́ривать**, *отпускать* **закому́ры**, говорить обиняками, намеками, двусмыслено.

Закомѣ́ть, слежаться ко́мьями.

Зако́нникъ, **зако́нность**, **зако́нный** нпр. см. *зако́нъ*.

Законово́дить, начать коноводить, быть зачинщикомъ чего.

Законопа́чивать, **законопа́тить** что, забивать конопатью (паклею, мохомъ) пазы, щели, скважины. **— ся**, быть законопачиваему; ‖ *онъ законопатился*, засѣлъ дома, заперся, или, боясь стужи и простуды, замазалъ о́кна. **Законопа́чиванье** дл. **законопа́ченье** ок. **законопа́тка** ж. об. дѣйст. по гл.

Законопи́сецъ, **законоположе́нье** нпр. см. *законъ*.

Законтракто́вывать, **законтрактова́ть** что, заключать контрактъ, условіе, договоръ о поставкѣ чего къ мѣсту и къ сроку; заподряжать, подряжать. **— ся**, стрд. и возв. по смыслу речи. *Онъ законтрактовался къ поставкѣ*, подрядился, обязался. **Законтракто́выванье** ср. дл. **законтрактова́нье** ок. **законтракто́вка** ж. об. дѣйст. по знач. гл. **Законтракто́вщикъ** м. **—щица** ж. кто законтрактовалъ кого или что.

Зако́нъ м. (чѣмъ дѣло *закончено*) предѣлъ, постановленый свободѣ воли или дѣйствій; неминучее начало, основанье; правило, постановленье высшей власти. *Законъ Божій*, откровеніе, составляющее сущность вѣры; *законъ христіанскій*, христіанская вѣра. *Законъ природы* или *естественый законъ*, коему неизбѣжно слѣдуетъ вся вещественая природа. *Законы гражданскіе*, установленые гражданскою, государственою властью, для обеспеченья быта гражданъ, противопоставляются *законамъ духовнымъ*, т.е. относящимся до дѣлъ вѣры, или же до духовнаго міра, духовной жизни; противопоставляются также *законамъ военнымъ, уголовнымъ*. ‖ Бракъ; *принять законъ*, юж. обвѣнчаться, жениться. *Жить зако́номъ*, кстр. съ женою. *Воля царя —законъ. У нихъ, ни царя, ни закона*, т.е. неурядица. *Не будь закона, не стало бъ и грѣха. Не знаяй закона, не знаетъ и грѣха. Если бы не законъ, не было бы и преступника. Гдѣ законъ* (или *заповѣдь*), *тамъ и преступленье. Не всякій прутъ по закону (з(н)аказу) гнутъ. Держи судъ по закону. Дураку законъ не писанъ. Нужда закона не знаетъ (а черезъ шагаетъ). Законъ паутина: шмель проскочитъ, муха увязнетъ. То-то и законъ, какъ судья знакомъ! Законы святы, да судьи крючковаты (супостаты). Не бойся закона, бойся законника (судьи). Законъ дышло: куда хочешь, туда и воротишь (туда и вышло). Гдѣ законъ* (или: *законники*), *тамъ и обида. На людей законы, а на себя разсужденье. Законъ не колъ: не обтешешь!* о бракѣ. **Зако́нный**, къ закону относящійся, особ. согласный съ закономъ, съ установленіями церкви и государства. *Зако́нный бракъ. Законное взысканье. Законная льгота. Законный ходъ дѣла. Законные тиски* или *клещи*, прижимка, обида приказныхъ. *Намъ добро и всѣмъ таково — то законное житье! Законною женою будь доволенъ одною.* **Зако́ннический**, къ закону относящійся. **Зако́нность** ж. состоянье, принадлежность законнаго, согласнаго съ законами, на нихъ основанаго. *Судъ призналъ законность моего иска.* **Зако́нникъ** м. законовѣдецъ, законописатель, законотолкователь нпр. *Онъ большой законникъ*, знаетъ всѣ законы; въ этомъ знач. употрб. также **зако́нница** ж. *Законы святы, законники* (или *судьи*) *супостаты. Законы миротворцы, да законники крючкотворцы.* **Зако́нить** что, употрб. съ прдл. *у*, *об*, въ знач. установить. ‖ **—** кого, *арх.* приводить къ исполненію закона, увѣщевать, журить, учить добру. **Законорожде́ный**, рожденый отъ законнаго брака. Составныя слова́ этого образованья понятны по себѣ: **Законоблюсти́тель**, **законоправи́тель**, **законоде́ржецъ**, наблюдающій за исполненьемъ закона. *Законоправитель* также конституціонный государь, **законоправле́нье** ср. конституція. **Законовѣ́децъ**, **законовѣ́дъ**, **законоиску́сникъ** м. законникъ, свѣдущій въ законахъ. **Законовѣ́денье**, **законозна́нье**, **законосло́віе**, юриспруденція, наука о государственомъ правѣ, о законахъ. **Законода́вецъ**, **— да́тель**, **законоположи́тель**, **законополо́жникъ** м. кто даетъ, установляетъ законы. **Законода́тельный**, къ установленью законовъ относящс. **Законода́тельскій**, къ законодателю вобще относящійся. **Законода́тельство** ср. общность и духъ всѣхъ постановленій, законовъ страны. *Римское законодательство.* **Закононенави́стникъ** м. своевольникъ по убѣжденью, ненавидящій всякій законъ, или **законобо́рецъ**. **Законописа́тель** м.

законопи́сецъ м. законодатель; кто пишетъ, составляетъ, сводитъ, объясняетъ законъ или издаетъ его для исполненья. **Законополага́ть**, установить, узаконять, вводить въ законъ. **Законоположе́нье** ср. дѣйствіе законополагателя; самый законъ, установленье, узаконенье. **Законополо́жный**, законный, узаконенный. **Законоправи́льникъ** м. *крм.* собранье правилъ апостольскихъ и Св. отцевъ, книга Номоканонъ. **Законопреступле́нье**, закононарушенье, неисполненье закона. **Законопресту́пникъ**, **—ница**, закононарушитель, неисполнитель закона. **Законопресту́пный**, противозаконный. **Законослужи́тель** м. повинующійся закону; служащій государству, особ. по вѣдомству правосудія; ‖ священникъ. **Законотолко́вникъ**, **— толкова́тель**, законоизъяснитель, объясняющій законы. **Законоуста́вникъ**, **— вщикъ**, законодатель; ‖ законоправи́льникъ, Номоканонъ. **Законоуче́ніе** ср. ученіе о законѣ Божьемъ, о вѣрѣ. **Законоучи́тель** м. учитель закона Божьяго, вѣры. **—ный**, къ сему относящійся; **—скій**, къ законоучителю относящійся. **Законохрани́тель** м. сохраняющій, исполняющій законы.

Закопа́ть, **—ся**, **зако́пка** пнр. см. *зака́пывать*.

Закопе́шникъ м. *иск.* мужикъ, который прячется отъ барина или отъ старосты за копну. *Не молотильщики, а закопешники.*

Закопо́тить, —ся, см. *зака́пчивать*.

Закопоши́ться, см *зака́пывать*.

Закопти́ть, **закопте́ть** пнр. см. *закапчивать*.

Зако́нъ, **закопы́шиться**, см. *зака́пывать*.

Закопы́тница ж. болѣзнь у нѣкот. животныхъ, язва и нагноенье за копытомъ. **Закопы́тный**, находящійся за копытомъ, межъ нимъ и мясомъ. **Закопы́чиваться**, **закопы́титься**, говор. о лошади, запинаться, сбиваться съ ноги.

Закора́чивать, **закороти́ть** что, *окончить коротко, словно отрубить. *Онъ закоротилъ речь свою такими-то словами.*

Закора́читься, **закоря́читься**, заупрямиться, стать упираться, не итти впередъ, подаваться упорно назадъ; отнѣкиваться, отрекаться, или неустоять въ словѣ. (*кора́читься*; пятиться; *коря́читься*, ломаться, раскидываться, упереться). *Пойти на* **закора́чки** ж. мн. пятиться, итти напопятный. **Зако́рчить** *рожи*, стать корчить, ломаться. *Его закорчило*, взяли корчи. **—ся**, заѣжиться, заломаться, начать корчиться. **Зако́ртышки**, **зако́рточки** ж. мн. **закýкры** *мн.* задъ тѣла, забедры, спина, крестецъ и верхняя часть лашекъ. *Посадить кого себѣ на закорточки. Она носитъ ребенка по-цыгански, на закýкрахъ.* **Зако́рточный**, къ закорточкамъ относящійся.

Закорени́ть что, въ комъ, укоренить, укрѣпить корнемъ. **—ся** или **закорене́ть**, запустить глубоко корень, врости кореньями, прiурочиться, вкорениться. ‖ *Заматорѣть, застарѣть, закоснѣть. **Закорене́нье**, дѣйствіе, **закорене́нье**, состоянье по гл. **Закорене́лый**, закоренѣвшій. **Закорене́лость** ж. состоянье, свойство закоренѣлаго (*закорененье* болѣе намекаетъ на дѣятельное, а *закоренѣлость*, на косное упорство). *Хрѣнъ* **закоре́нчивъ**, сильно укореняется, его не скоро выведешь.

Закоржа́вѣть, закуржавѣть, закýржевѣть.

Зако́рки ж. мн. закýкры, закорточки, забедры, вукорки, закрошни, заплечье и поясница, особ. гов. о носкѣ, таскѣ чего.

Закорми́ть, **зако́рмленникъ**, см. *зака́рмливать*.

За́кормъ, *иск.* завромъ, сусѣкъ; отъ *кромъ*, *кромить*, отдѣлать.

Закороти́ть, см. *закора́чивать*. **Закорнѣ́ть**, начать корнѣть.

Закорта́мливать или **закортомля́ть**, **закортоми́ть** что, *восточ.* кортомить, окортомлять, брать въ кортомъ, въ кортому, оброчить, откупать, нанимать, о землѣ и угодьяхъ (*нѣм.* pachten). **— ся**, быть закортомляему. **Закорта́мливанье** ср. *глаг.* **закортомле́нье** ок. **закорто́мъ** м. **закорто́мка** ж. дѣйст. по знач. гл. **Закорто́мная** *плата*, оброкъ, кортомныя деньги. **Закорто́мщикъ**, кортомщикъ, съемщикъ.

Зако́рточки, см. *закора́читься*.

Закорча́жная *бесѣда*, обѣденная, за корчагою шей. **Закорча́жникъ** м. сидящій съ другими вмѣстѣ за общею корчагою. **Закорча́жничать**, начать, стать корчажничать, варить деревенское пиво, пить и гулять. **Зако́рчить**, см. *закора́чить*.

Зако́рье ср. нутреная сторона коры, гдѣ она прилегаетъ ко блони или къ заболони. **Закоря́вѣть**, заскорузнуть или закалѣть, заколѣть, заскорбнуть, засурóвѣть, зачерствѣть; усохнуть и съежиться отъ стужи, жару, вѣтру, погодья.

Закорю́чивать, **закорю́чить** что, загнуть крюкомъ, согнуть крючкомъ, особ. кверху. *Побѣжала собаченка закорючивъ хвостъ.* **—ся**, страд. и взв. по смыслу речи. **Закорю́чиванье** ср. *дл.* **закорю́ченье** окнч. **закорю́чка** ж. об. дѣйст. по гл. ‖ *Закорю́чка*, **за́корюка**, **закорю́чина** ж. крюкъ, крючекъ, загибъ, вещь сдѣланная крючкомъ. ‖ *Помѣха, помха, препятствіе; придирка, натяжка, нечистое дѣло. *Судъ закорючину найдетъ. Это дѣло съ закорючкой*, съ зацѣпой. **Закорю́чистый**, при чемъ, у чего есть закорючка. ‖ О челов. крючковатый, хитрый, лукавый и придирчивый. **Закорю́чливый**, о вещи, склонный къ образованью закорючекъ; о чел. крючковатый, придирчивый. **Закорю́коватый**, * то же, въ меньшей степени.

Закоря́вѣть, см. *зако́рье*.

Закоря́жить *рѣчку*, закáршить, завалить корягами, кáршами, дать засориться, ко вреду рыболовства. **— ся**, засориться корягами, каршами, пеньемъ, пнями, упавшими деревьями.

Закоря́чивать, **закоря́чить** что, подымать концемъ вверхъ, задирать, запосúть вверхъ. *Онъ лежитъ весь день, закоря́чивъ но́ги.* **—ся**, заламываться, заломаться членами, противиться, упираться, корячиться. **Закоря́чиванье** *дл.* **закоря́ченье** окнч., **закоря́чка** ж. об. дѣйст. по знач. гл.

Закоси́ть, **—ся**, **зако́сный** пнр. см. *закашивать*.

Закоси́ть, замѣшкать, замедлить, забавиться. **Закоснѣва́ть**, **закоснѣ́ть** въ чемъ, упорствовать, оставаться при старыхъ, дурныхъ привычкахъ; заматорѣть въ чемъ, сжиться съ чѣмъ неразлучно. **Закоснѣ(е)ніе** ср. ок. состоянье, бытъ по гл. **Закоснѣ́лый**, закоснѣвшій. *Это закоснѣлый злодѣй. Закоснѣлое суевѣрье.* **Закоснѣ́лость** ж. свойство закоснѣлаго. *Противу закоснѣлости всякое убѣжденье безсильно.*

Зако́сокъ м. *волжс.* заманиха, тупица, тупикъ, тупой или глухой заходъ въ рѣкѣ, приглубь за косою. **За́косы** ж. мн. **зако́сье** ср. затылокъ у женщины. *Дай бабѣ въ за́косы!* въ затылокъ.

Закостенѣ́ть, окостенѣть, обратиться въ кость или въ подобіе ея, по твердости. *При вскрытіи трупа нашли, что боевыя жилы закостенѣли. Подъ старость хрящики мои закостенѣли, не сгибу спины. Рýки, но́ги закостенѣли отъ стужи*, окоченѣли. **Закостенѣ́нье** ср. окнч. состоянье по значен. гл. **Закостенѣ́лый**, закостенѣвшій; **—лость** ж. свойство это.

Закосте́рный, находящійся за дровяныхъ кострóмъ, у костра. **Закосте́рить** *избу*, засорить костерей, костриной.

Закостыля́ть, стать костылять, пойти прихрамывая на костылѣ. ‖ **—кого**, прибить палкою.

Зако́счикъ, **зако́съ**, см. *зака́шивать*.

Закотрыни́ться? *арх.-пов.* заспесниться, зазнаться.

Закоу́локъ м. заýлокъ; темный, тѣсный или кривой переулокъ, иногда глухой; уголъ, уголокъ, куда можно завернуть; ломаный заходъ. *Говорить закоу́лками*, обиняками и намеками. *Изъ*

разошелся по закоулкамъ, а въ середкѣ ничего не осталось. Шулды булды закоулды, нечистое дѣло. **Закоу́листый**, о проходѣ, переходахъ, изгибистый или ломаный; о селеніи, домѣ: выстроеный со многими закоулками.

Закочевря́житься, заломаться, закорячиться, заупрямиться, затрудняться въ чемъ, отказываться отъ чего.

Закочёвывать, **закочева́ть**, начать кочевать. *Киргизы закочевываютъ, какъ только снѣгъ сбѣжитъ.* ‖ Кочевать вдаль, за извѣстныя урочища. *Адайцы закочевываютъ за Устюртъ.* **Закочева́ться**, кочуя долго и далеко, покинуть или забыть все остальное. **Закочёвыванье** ср. длит. **закочева́нье** окнч. **закочёвка** ж. об. дѣйст. по знач. гл.

Закоченѣ́ть, застыть, прозябнуть, промерзнуть, затвердѣть отъ стужи, закалѣть. **Закоченѣ́лый**, закоченѣвшій.

Закочу́ривать нвз-чрп. заворачивать, поворачивать повозкою. *Закочуривай налѣво!*

Закошеливать, — **ля́ть** что, твр. затерять, занодѣвать куда. **Закошёливаться**, **закошеля́ться** гдѣ, нвж. замѣшкаться, замедлить, засидѣться. ‖ Иск. *попасть въ мѣшекъ, въ ловушку; запутаться въ торговыхъ дѣлахъ, оборотахъ.

Зако́шечье ср. арх. пространство между кошками (приморскими отмелями, грядами) и берегомъ, гдѣ образуются отъ прилива большіе лагуны. *Иногда по закошечью ходятъ ка́рбасы.*

Зокощу́нствовать, начать кощунствовать. — **ся**, забыться кощунствуя, превзойти всякую мѣру.

Закра́дываться, **закра́сться** куда, прокрадываться, входить тайкомъ, украдкою. **Закра́сть** что, заграбить, захватить воровски. **Закра́дчивый**, кто ловко, незамѣтно закрадывается.

Закра́ивать что, кроить, заниматься кроеньемъ, кройкою одежды, дѣломъ закройщика. ‖ *Закра́ивать*, **закрои́ть**, начать кроить. ‖ У плотниковъ, вынимать въ доскахъ или брусьяхъ четверть или уголъ, для сплоченья ихъ въ закрой. — **ся**, быть закраиваему. ‖ *Закроился*, забылся кроя. ‖ *Ледъ закра́ивается*, **закра́ился**, отстаетъ отъ краевъ, въ оттепель. **Закра́иванье** ср. длит. **закроёнье** ок. **закро́й** м. **закро́йка** ж. об. дѣйст. по знач. гл. ‖ *По мастеру и закрой*, о портныхъ, фасонъ. ‖ *Закрой*, въ знч. закрышки, см. *закрыва́ть*; въ плотницк. выраж., гдѣ *закрой* или четверть значитъ: вырѣзка, выемка угла или половины кромки доски уступомъ (*закра́ивать*), для закрышки такой же вырѣзки другой доски, сходятся оба словопроизводства. *Забирать перегородку въ закрой*, закраивать доски и закрывать кромку кромкою. **Закро́йщикъ**, — **щица**, кто занимается кройкою, кроитъ, выкраиваетъ одежу. *За стрижку въ закройщики не ставятъ. Швецу гривна, а закройщику рубль. Хорошій закройщикъ все выкроитъ. Нужда въ закройщики ставитъ. Я не навыучкѣ, а ты не закройщикъ.* ‖ Кстр. *зачинщикъ, коноводъ. **Закройщиковъ**, — **щицынъ**, ему, ей принадлежащій. **Закройщичій**, имъ свойственый. **Закро́йная** с. щ. **закро́йня**, **закро́йщицкая**, помѣщенье, гдѣ идетъ кройка; у портныхъ, особый покой. **Закра́инна** ж. **закрай**, **закра́екъ** м. самый край чего либо, конечная кромка; заворотецъ на ребро предмета. *Закра́инка столечницы обнесена мѣднымъ обручикомъ.* ‖ За́ледки, осенній ледъ, намерзающій около береговъ. **Закра́ишекъ** м. закраина, въ знч. тонкаго ребра, дощечки или узенькой полоски по завороту ребра. **Закра́йный**, къ закраинѣ относящ. находящійся вплоть у краевъ чего либо, за краями. **Закра́истый**, вещь съ закраиной, съ загибомъ по кромкѣ.

Закра́пывать, **закра́пать** что, покрывать крапинами, пестрить каплями, забрызгивать. *Надо закра́пать цоколь подъ дикарь.* — **ся**, стрд. возв. по смыслу. ‖ *Закра́пывать* или **закрапа́ть**, безлич. о дождѣ, начинать итти рѣдкими каплями, накрапать. **Закра́пыванье**, **закрапа́нье** дл. **закра́панье** ок. дѣйст. по гл. **Закра́пливать** или **закропля́ть**, **закропи́ть** что, закрапывать, забрызгивать, покрывать каплями, цвѣтными или только мокрыми. ‖ *Закропи́ть свѣчу церковную*, загасить, закапать воскомъ. *Дождь закропилъ*, сталъ накрапать. — **ся**, стрд. и возв. по смыслу речи. *Гляди, весь закропился кровью!* **Закра́пливанье** ср. длт. **закрапле́нье** окн. дѣйст. по гл.

Закра́са, **закра́сить**, **закраснѣ́ть** нпр. см. *закра́шивать*.

Закрасоу́льный, что происходитъ или говорится за красоу́лей; заздравный. **Закра́сть**, — **ся**, см. *закра́дываться*.

Закра́шивать, **закра́сить** что, чѣмъ, покрывать краскою, особ. мѣстами, гдѣ порча. *Закрасить потеки, копоть на стѣнѣ. Кривое закрасится. Все закрасится, хорошо будетъ.* ‖ Придавать чему красный, красивый видъ, поправлять чѣмъ неказистую наружность. *Закра́сить товаръ*, подобрать для вида, положить лучшее наверхъ, напоказъ; выставить виднымъ порядкомъ нпр. *Свѣтскій лоскъ все закраситъ.* — **ся**, стрд. и возв. по смыслу речи. **Закра́шиванье** ср. длит. **закра́шенье** окнч. **закра́ска** ж. об. дѣйствіе по обоимъ знач. гл. **Закра́съ** м. **закра́са** ж. об. дѣйст. въ знач. прикрасы, украшенья чего, или самая вещь, для сего служащая. *Это не продажная вещь, это закра́са.* **Закра́щикъ** м. — **щица** ж. кто закрашиваетъ. **Закра́щивая** *вещица*, пригожая, которая хорошо закрашиваетъ собою товаръ. *Закращивое яблочко лежитъ поверхъ кучки. Закра́щивая прическа*, скрывающая какой либо недостатокъ. **Закрасова́ться**, начать красоваться, хорошиться, казотиться, выставляться напоказъ; появившись вдругъ, ослѣпить красотою своею. **Закраснѣ́ть**, начать краснѣть, начать принимать красный цвѣтъ. — **ся**, начать краснѣться, вдругъ появиться чему либо красному. *Небо закраснѣло. Песчаныя горы вдали закраснѣлись.* **Закраснѣ́лый**, покраснѣвшій.

Закрашивать, **закроши́ть** что, начать крошить. *Не закрашивай много тюри, не расхлебаемъ.* — **ся**, начать крошиться, выкра́шиваться, выкрошиться. *Ножъ* или *камень закрошился.* **Закро́шка** ж. об. дѣйст. по знач. гл.

Закременѣ́ть, окременѣть, окаменѣть, обратившись въ кремень. **Закрементова́ть** что, кур. за(у)крѣпить.

Закре́нить *лодку*, начать, стать крепить, клонить набокъ. — **ся**, начать, стать крениться.

Закре́щивать, **закрести́ть** что, стать крестить; ‖ закрыжевать, помѣчать крестомъ, зна́комъ; вымарать писаное двумя чертами накрестъ; ‖ оградить что отъ недобраго, перекрестивъ. *Выходя изъ дому, закрестилъ двери и о́кна. Принятой кирпичъ закре́щиваютъ известкою.* — **ся**, стрд. и взв. по смыслу речи. **Закре́щиванье** ср. длит. **закреще́нье** окнч. дѣйст. по всѣмъ значен. гл. **Закрёстъ** м. **закрёстка** ж. об. дѣйст. въ знач. отмѣчать или замарать накрестъ; пріемъ счетомъ и отмѣтка.

Закривля́ть, **закриви́ть** что, закорючить, загибать крючкомъ, изломомъ или дугою. *Закривленый гвоздь служитъ отмычкою.* ‖ *Закривля́ть* иск. захромать, заковылять. ‖ *Закриви́ть* чѣмъ, *начать кривить нпр. *душею, дѣломъ.* Въ перв. смыслѣ *за* въ окончат. знач., а здѣсь, въ начинательномъ. — **ся**, стрд. и возв. по смыслу речи. *Для удочки, проволока сперва засѣкается, опиливается, а пото́мъ уже́ закривляется. Горбъ кривится исподволь.* **Закривля́ться**, начать кривляться. *Шутъ закривлялся для потѣхи зрителей.* **Закриви́ться**, покривиться, начать кривиться или принимать кривое направленье. **Закривле́нье** ср. окнч. дѣйст. закривляющаго, загибающаго что либо. **Закри́вина** или **закриву́лина** ж. изгибина, дуга,

горбъ, изгибъ, крючекъ или заворотъ. **Закривѣ́ть**, окривѣть, лишиться одного глаза; || *аск.* захромать, сдѣлаться хромымъ. **Закривоба́ять**, начать кривобаять. **Закривобла́жить**, начать блажить вкривь и вкось. **Закриводу́шничать**, стать криводушничать. **Закривора́дить**, начать толковать, судить и рядить криво. **Закривосу́дить**, начать судить криво.

Закристалова́ться или **закриста́литься**, захрусталоваться, начать кристаловаться, обращаться въ кристалы, въ гранки.

Закритикова́ть что, захаять, захулить, признать вовсе дурнымъ, негоднымъ. — **ся**, забыться критикуя, дѣлая разборъ, удариться въ несобразности.

Закрича́ть, стать кричать; вскричать; заговорить, запѣть громче обычнаго; подать громкій голосъ, возгласъ безъ словъ, междометьемъ; || заревѣть, заплакать. *Закричи на нихъ!* дай имъ острастку. *Закричи мальчика!* позови. — **ся**, забыться, измучиться или вытти изъ себя крича. *Ребенокъ, покинутый одинъ, закричался*, изнемогъ. *Молодые тетерева безъ матери закричатся*, пропадутъ. **За́крикъ** м. возгласъ, громкій короткій крикъ; окрикъ на кого. **Закро́въ, — вный**, см. *закрыва́ть*.

Закро́ецъ, закро́й, см. *закра́ивать* и *закрыва́ть*.

Закро́йка, закрои́ть, закройщикъ нар. см. *закра́ивать*.

Закроми́ть *гряду́*, поставить кромки, обнести досками, чтобы не осыпа́лась. **Закромле́нье** ср. окич. **закро́мка** ж. об. дѣйст. по знач. гл. **За́кромъ** м. забраное досками мѣсто въ житницѣ или хлѣбномъ анбарѣ, въ видѣ неподвижнаго ларя; за́сѣкъ, сусѣкъ. *Закромъ съ выгребомъ*, съ выступомъ въ низу, изъ котораго можно выгребать хлѣбъ. На мельницахъ хлѣбъ также сыплется въ *закромъ*, откуда выпускается въ *воронку*, а изъ нея, на *поставы* или *снасти*. *Что помолотишь, то и въ закромъ положишь. Жилъ бы какъ жилъ, только бы по чужимъ закромамъ не ходилъ. Пусть не будетъ муки́ въ закромѣ, не переводился бы печеный хлѣбъ.* **За́кромный**, къ закрому относящійся; въ видѣ сщ. приставленый ко хлѣбу. **За́кромщикъ** м. анбарный, хлѣбный смотритель, ключникъ.

Закропа́ть, начать кропать, дѣлать копотно и плохо, кой какъ.

Закропи́ть, закропля́ть, см. *закра́пывать*.

Закропота́ть, начать кропотать или засуетиться, захлопотать ворча, забрюзжать заботливо. — **ся**, забрюзжаться, захлопотаться ворча. *Незамай этого, дѣдушка закропочется!*

Закроти́ть *церковную свѣчу?* *Нег.* (*закропи́ть?*) за(по)гасить.

Закроши́ть, см. *закра́шивать*.

Закро́шки ж. мн. *влад. прм.* плеча, заплечье, крыльца, спина, лопатки. *Я его перенесъ черезъ воду на закрошкахъ*; заку́кры, зако́рточки, но эти выраж. болѣе означаютъ крестецъ, нижнюю часть спины. **Закро́шни, закро́шна** об. мн. кро́шни, родъ носилокъ, изъ трехъ лучковъ, для носки тяжестей на плечахъ.

Закругля́ть, закругли́ть что, круглить, округлять, закружать, дѣлать круглымъ или округлымъ, срѣзывать углы. *Закружи́ть* говор. о доскѣ; *закругли́ть*, о толстой или облой округлости. — **ся**, стрд. и возв. по смыслу. *Голышъ закругляется водою. Испорченый ноготь растетъ хорошо и уже́ закругляется.* **Закругле́нье** ок. **за́кругъ** м. **закру́га** ж. дѣйствіе по гл. || *Закру́га*, головокруженье или дурнота. **Закругле́нышъ** м. небольшая округлая либо закругленая вещица. **Закру́глый**, округлый съ одного конца, закругленый. **Закружа́ть, закружи́ть** что, закруглять, говоря о плоской вещи, о доскѣ, или о чертежѣ. *Наличники на окнахъ надо вверху закружить.* || Включать въ кругъ, въ окружность. *Сдѣлай цвѣтникъ въ саду полукругомъ, закруживъ въ него розовые кусты.* || Начать кружить, вертѣть что, || стать кружиться; || завертѣть, кружить, или вертѣть вокругъ до дурноты. || Начать вертопрашить, вести разсѣяную жизнь; замотать, загулять, запить. || Безлич. *Меня закружило, въ головѣ закружило*, голова пошла круго́мъ, сдѣлался вертежъ. — **ся**, стрд. и возв. по смыслу речи. *Доска эта закружится съ обоихъ концевъ. Орелъ закружился* (или *закружилъ*) *на одномъ мѣстѣ. У меня на качеляхъ голова закружилась. Онъ закружился въ свѣтскомъ вихрѣ.* || *Въ буранъ не мудрено закружи́ться*, заплутаться, плутать. **Закруже́нье** ср. окич. дѣйствіе по знач. гл. на *ть* и на *ся*. **Закружно́й**, къ закругленью или къ закруженью относящійся. **Закру́жливый**, у кого легко голова кружится.

Закрупи́ло *на дворѣ*, безл. пошла крупа.

Закру́чивать или **закруча́ть, закрути́ть, закрутну́ть**, начинать крутить; || крутить до конца; || завертывать, завивать; крутя спускать или свивать; || крутя затягивать или стягивать. *Закрутни закрутку, завертку. Закрути лошади хвостъ, грязно. Каждую прядь веревки закручиваютъ порознь, спуская всѣ вмѣстѣ. Онъ закрутилъ усы. Лошадь закрутила головою. Закрути оглобли потуже въ за́вертахъ. Закрути тюкъ кляпомъ. Въ суводи лодку закрутило. Вьюга закрутила. Вихрь закрутилъ осенній листъ. Ты меня закрутилъ*, закружилъ до вертежа. **Закрутить дѣломъ*, заспѣшить, круто заторопить. — **ся** (кромѣ однокрт.), стрд. и возв. по смыслу речи. *Дрова на дровняхъ закручаются кляпомъ. Нитка крута, все закручается. Вихрь закрутился. Голова закрутилась*, завертѣлась. **Закру́чиванье** ср. длит. **закруче́нье** ср. окич. **закру́тъ** м. **закру́та, закру́тка** ж. об. дѣйств. по знач. гл. *Закру́тъ*, рѣзь въ животѣ, колика. *Закру́та*, за́крутка, кляпъ, заве́ртка, рычажекъ для закручиванья веревки; || за́вертка въ хлѣбѣ, зало́мъ, завито́къ, дѣлаемый знахаремъ, со злымъ умысломъ. || *Тмб.* крутая каша. **За́крутка**, закрута; кляпъ, заве́ртка; за́вертка въ хлѣбѣ. || Заве́ртка у дверей или ставень, запирка. **За́крутень** м. или **за́крутня** ж. закру́та, за́крутка, за́вертка, кляпъ, для закрутки веревки или губы конской. || **За́круть** ж. или *за́крутень*, крутень, сувой, сулой, су́водь, вихо́ръ, за́верть, виръ, вырь, пучина, во́роть, во́доверть, во́докруть, водоворотъ; иногда также вихрь. || *За́крутень*, **за́крутель** ж. *тер.* завируха, метель, вьюга. || *За́круть*, раст. Hedysarum gyrans. **Закру́ты** ж. мн. узы, вязи, вервіе, чѣмъ связанъ человѣкъ или животное. **Закрутни́къ** м. прутъ со шляпками на концахъ, коимъ завертываютъ винтъ въ тискахъ, жемахъ; кука. **Закру́тина** ж. колышка, закрученое мѣсто въ ниткѣ или веревкѣ; || примѣняется и къ косослойному дереву: свиль, сувой, капъ, блона́, на́порть. **Закру́ча, закру́чина** ж. плоскій берегъ за или подъ кручею. **Закру́тчикъ** м. — **чица** ж. кто закрутилъ что. **Закрутно́й**, къ закруткѣ въ разн. знач. относящійся. **Закру́тчивый**, о ниткѣ, веревкѣ, круто свитый, образующій колышки, закрутины.

Закручи́ниться, начать, стать кручиниться. **Закручи́нная** *головушка*, побѣдная, бѣдникъ, горемыка.

Закрушиться, начать крушиться, стать сокрушаться о чемъ.

Закрыва́ть, закры́ть, закры́вывать что, крыть, покрывать, накрывать, прикрывать; скрывать; заграждать, заполакивать, заслонять, застить; таить, не обнаруживать. *Закрой меня одѣяломъ. Закрыты ли ставни? Закрытый глазъ не зо́рокъ. Закрыть бы заборъ деревьями. Это дѣло закрытое*, неизвѣстное, темное. *Закрывать преступленье.* **Закрыть засѣданье*, прекратить, кончить. *Закры́ть парусъ*, *арх.* обезвѣтрить, обрасопить, чтобы заполоскалъ. *Чьи грѣхи закрыты, а наши всѣ наружу. Закрой чужой грѣхъ — Богъ два проститъ! Закрыты гостинцы, открыты пироги!* свадебные гостинцы.

—**ся**, стрд. взв. по смыслу. **Закрыва́нье** дл. **закры́тіе** ок. **закры́въ** м. **закры́ша**, **закры́шка** ж. об. дѣйствіе по гл. ‖ *Закрывъ* и *закры́шка* также крышка или покрышка, чѣмъ что закрыто. ‖ *Орл.* хитрость или обманъ; ‖ лукавство, скрытность. ‖ *Закры́въ*, состоянье закрытаго, скрытаго, тайнаго. *Дѣло это въ закрывѣ*, неизвѣстно. *Онъ куритъ въ закрывъ*, *арх.* тайно. *Ходить, ѣздить закры́вомъ, подъ закрывомъ*, подъ чужимъ именемъ, инкогнито. **Закры́вка**, закры́шка. **Закро́въ** м. покровъ, завѣса. **Закро́вный**, къ закрову относящс. **Закро́й** м. *кор. тор.* ставень. *Притвори закро́и.* ‖ *Астрх.* палуба на малыхъ судахъ. ‖ *Астрх.* растоянье, на которомъ въ морѣ предметъ скрывается изъ виду; 12—15 верстъ. *Бѣгать въ закрой, на два закроя*, удаляться на столько отъ берега. ‖ Заступникъ, покровитель. *Ты мой застоюшка, ты мой закро́юшка*, пѣс. ‖ *Закро́й воды́*, *арх.* глубь, глубина, гдѣ она начинается отъ береговой отмели, начало глубины. *Крыть досками въ закрывъ* или *взакро́й*, вынувъ по четверти, по *закрою*, накрывать кромку кромкою (см. *закра́ивать*). **Закры́вище** ср. пріютъ, убѣжище, кровъ. *Нѣтъ у сиротинки закрывища.* **Закро́йный**, къ закрою относящійся. *Закро́йный берегъ*, *арх.* отвѣсный и приглубый, гдѣ вплоть начинается закрой воды́. **Закры́вина** ж. логъ, балка, долъ, низменость, закрытая вокругъ высотами. *Онъ живетъ въ закрышѣ*, подъ защитою лѣса, крутой горы́. *онъ живетъ въ закры́винѣ*, въ логу́, долу, закрытъ вокругъ. **Закры́тный**, **закры́тчивый**, скрытный, кто таимничаетъ, либо не откровененъ. **Закры́вчивый**, охочій закрывать или закрываться. *Больно закрывчивы дѣвушки ваши*, стыдливы. **Закрывно́й** *ларь*, закрываемый, устроеный съ крышкою. **Закры́вочный**, къ закрытію относящійся. **Закрыва́тель**, —**ница**, **закры́вщикъ**, —**щица**, закрывающій что либо.

Закры́лить *вентеръ*, *язокъ*, свести крылья раструбомъ поу́же, противоп. *раскры́лить*, *развести шире*. **Закры́локъ** м. крыло вентера. **Закры́лина** ж. стреха, за́стреха, край, свѣсъ кровли.

Закрѣпля́ть, **закрѣпи́ть** что, крѣпить окончательно, укрѣплять, прикрѣплять, скрѣплять; связывать, соединять одну вещь съ другою. *Закрѣпить стойку клиньями. Закрѣпи нитку, чтобы шевъ не поролся. Закрѣпи молоткомъ заклепку.* **Закрѣпи́ть за кѣмъ домъ, имѣнье*, выдать крѣпость, владѣнную. —**ся**, быть закрѣпляему; иногда ‖ закрѣплять себя, нпр. веревкою. **Закрѣпле́нье** ср. окнч. **закрѣпъ** м. **закрѣпа**, **закрѣпка** ж. об. дѣйст. по знач. гл. *Лакомый кусокъ на закрѣпу*, напослѣдокъ. ‖ *Закрѣпа*, —*пка*, также всякая вещь связующая, прикрѣпляющая что; гвоздь, заклепка, зарубка на деревянномъ, сварка на желѣзномъ обручѣ; ‖ хватка, чашечка, лапки, ободочекъ, въ который вставляется цвѣтной камешекъ. **Закрѣпы** мн. заклёпы, запоры, затворы, особ. говоря о тюрмѣ. *Онъ сидитъ подъ закрѣпами.* **За́кри(ѣ)пки** *ряз.* затворы ставень со сквозными болтами. **Закрѣпно́й**, къ закрѣпѣ относящ. **Закрѣпчивый**, способный для закрѣпы.

Закрю́чивать, **закрю́чить** что, поймать крюкомъ, зацѣпить, ухватить на крюкъ; ‖ менѣе правильно гов. вм. *закорю́чить*, загнуть крючкомъ. ‖ *Закрючить двери*, запереть на крюкъ. —**ся**, стрд. и возв. по смыслу речи; пойматься, попасться на крючекъ. **Закрю́чиванье** ср. длит. **закрю́ченье** окнч. **закрю́чка** ж. об. дѣйствіе по знач. гл. **Закрю́чина** ж. крюкъ, крючекъ, закорючина, закорю́чка. **За́крюки** мн. закоулки. *Ходитъ по задамъ да по закрюкамъ.* ‖ *За́крюки* или **закрю́киши** мн. забедры, закорточки, закукры, за́крошни.

Закря́кивать, **закря́кать**, начинать, начать крякать, издавать отрывистые звуки, въ родѣ сиплаго крика или кряканья. **Закря́каться**, крякать долго, забыться, зазѣваться крякая. **Закряхтѣ́ть**, стать кряхтѣть, издавать сдержаные стоны. —**ся**, замучиться кряхтя, застонаться, заохаться.

Закувыка́ть, заколченóжить, заковылять, пойти храмля, хромая.

Закувы́ркать кого, начать кувыркать, вертѣть, перекидывать черезъ голову; завертѣть, замучить кувы́ркая. —**ся**, начать, стать кувыркаться; ‖ замаяться кувыркаясь.

Закуда́кать, **закуды́кать**, начать допрашивать встрѣчнаго: *куда ѣдешь, куда идешь?* что почитается дурнымъ признакомъ. *Онъ закуды́калъ меня, ну я и воротился: не было бы худа.* ‖ *Закуда́кать* или **закуда́хтать**, начать кудахтать, кричать курицею, снесшею яйцо. —**ся**, кудахтать долго, безъ умолку.

Закуде́ливать, **закуде́лить** *сиб.* шутч. гнать шибко лошадей, скакать, дуть, валять. **Закуде́рить**, см. *закудрявить*.

Закуде́сничать, **закудесить**, начать кудесничать. —**ся**, предаться вовсе кудесничеству.

Закудла́тѣть *юж.* обрости длинными и всклочеными волосами, стать кудлатымъ, мохнатымъ въ клочьяхъ.

Закудря́вить или **закуде́рить** что, завить кудрями, сдѣлать кудрявымъ. *Закуде́рили его*, за́вили. —**ся** или **закудря́вѣть**, начать кудрявѣть, дѣлаться кудрявымъ, завиваться.

Закузни́чный, находящійся позади кузницы.

Заку́зовный, находящійся позадь кузова.

Закука́нить *рыбу*, посадить на куканъ. ‖ *Привязать кого.

Закукаре́кать, закричать пѣтухомъ.

Закукова́ть, начать куковать, закричать *куку*. ‖ —кого, говор. о томъ, кто и при какихъ условіяхъ весною впервые услышалъ кукушку. *Кукушка закуковала меня натощакъ, при думкѣ о томъ-то* нпр. изъ этого выводятся примѣты. — **ся**, куковать долѣе обычнаго, не переставая, какбы забываясь. **Закукова́нье** ср. окнч. дѣйст. по гл. **Заку́кры**, см. *закора́читься*.

Заку́ксить *глаза́*, начать, стать куксить, тереть кулакомъ; замять, затереть ихъ, натереть сильно. — **ся**, начать куксить глаза́.

Закула́чить, начать кулачить, т.е. драться кулаками. ‖ —кого, забить, затолкать. ‖ Начать кулачить по торговлѣ, заниматься кулачествомъ. **Закула́чникъ** м. запястье, наручникъ, зарукавье, браслетъ; ‖ короткій, вязаный подрукавничекъ, для тепла.

Закулеме́сить, начать кулемесить, приводить въ беспорядокъ.

Закули́жничать *нижн.-сем.* начать расчищать кулиги, приняться за подсѣки, за посѣвъ на кулигахъ. **Закули́жный**, находящійся позади кулигъ, чищобы, ро́счисти.

Закулика́ть, начать куликать, стать пить сплошь или запо́емъ. —**ся**, спиться съ кругу, съ толку.

Закули́сный, что находится и дѣлается за кулисами; ‖ *тайный, скрываемый въ домашнемъ, семейномъ быту, или въ извѣстномъ кружкѣ. *Закулисныя дѣла́ дипломаціи.* **Закули́сничать**, забавляться за кулисами, ходить въ театрѣ за кулисы, повѣсничать и волочиться тамъ.

Закульти́вѣть, **закульти́пѣть**, охромѣть, стать хромымъ.

Закуми́ться съ кѣмъ, сдѣлаться кумомъ или кумой, покумиться. *Намъ вмѣстѣ крестить не впервые, ужъ закумились давно.* **Заку́мокъ** м. кумъ во второй или въ третьей четѣ, почетный, не записываемый въ метрику.

Закумжи́ть, *кал.* безлич. *закумжи́ло*, обложило небо тучами.

Закуня́ть *юж.* начать кунять, становиться соннымъ, дремать, понуривая голову, кивая, заклевать носомъ.

Закупа́ть, **закупи́ть**, **заку́пывать** что, покупать про запасъ или въ значительномъ количествѣ, для продажи; запасать что покупкою; ‖ покупать или скупать весь товаръ въ однѣ руки; ‖ брать въ однѣ руки на откупъ, изъ оброка, кортомы; оброчить,

кортомить, откупать. ‖ —кого, покупать, подкупать, задаривать (отъ гл. *купа́ть*, см. *заку́пывать*). — **ся**, быть закупаему; ‖ оканчивать покупку, запасти покупкою что нужно. *Пшеница закупается въ Самарѣ. Я закупился, совсѣмъ.* **Закупа́нье** ср. дл. **закупле́нье** ок. **за́купъ** м. **заку́пка** ж. об. дѣйст по гл. ‖ *За́купъ* и *заку́пка* также самый предметъ, что закуплено, товаръ. **За́купь** ж. *стар.* продажа вдолгъ? Залогъ, закладъ? **Закупно́й**, закупленый, покупной, закупной. **Заку́пчивый**, охочій все закупать, покупать лишнее. **Закупщи́къ** м. —**щи́ца**, кто закупаетъ. **Закупщико́въ**, —**щи́цынъ**, ему, ей придлжщ. **Закупщи́чій**, закупщикамъ свойственый.

Заку́польный, находящійся позадь купола.

Закупоривать, **заку́порить** *бутылку*, *бочку*, накрѣпко затыка́ть пробкой, гвоздемъ, а ино и увязывать пробку ниткой, проволокою и засмаливать. —**ся**, быть закупориваему. ‖ *Законопачиваться; ‖ запираться, сидѣть дома безвыходно; задѣлывать щелки оконъ и дверей, боясь простуды. **Заку́пориванье** дл. **заку́поренье** ок. **заку́порка** ж. об. дѣйствіе по знач. гл. *Заку́порка* также дѣло это, относительно способа, качества его. *Заку́порка шампанскаго вина́ иная, чѣмъ прочихъ винъ.* **Заку́порщикъ**, — **щица**, купорщикъ, кто закупориваетъ.

Заку́пывать, **закупа́ть** кого, стать купать впервые; ‖ повредить кому долгимъ или частымъ купаньемъ. (См. также выше: *закупа́ть*). *Кучеръ повелъ лошадей заку́пывать. Ребенка закупа́ли и простудили.* —**ся**, начать купаться, выкупаться впервые въ лѣто; ‖ купаться слишкомъ долго, забыться купаясь; повредить себѣ долгимъ купаньемъ. *Дѣти закупались, обѣдъ прогуляли. Старики заку́пываются на Аграфену купальницу*, 23 Іюня. *Тяжелой рукой закупался, голова болитъ.* **Заку́пыванье** ср. дл. **закупанье** ок. **заку́пъ** м. об. дѣйст. по знач. гл. на *ть* и на *ся*. *При заку́пываньи креста не сымаютъ. Отъ закупанья* или *заку́па голова болитъ.*

Закура́ть что, *каз. вят.* заплатать, зачинить кой-какъ, толстыми нитками, рѣдкими стежками; зашить вобще крѣпко, но грубо.

Закуржевѣть *сиб.* закуржавѣть, зайндевѣть, покрыться инеемъ, изморозью, опо́кой, ку́хтою. *Борода, воротникъ* или *деревья заку́ржевѣли.* **Заку́ржевѣлая** *борода.*

Заку́ривать, **закури́ть**, начинать курить; зажигать и раскуривать трубку; ‖ загулять, запить запоемъ; ‖ *балч.* начаться вьюгѣ, мятели. ‖ *Закури́ть деготь, вино*, начать курить. ‖ Переполнить что или обеспокоить кого дымомъ, куревомъ, трубкой. *Книга такъ закурена, что ее нельзя въ руки взять. Комнату закурили, дохнуть нельзя. Меня закурили до дурноты. Доро́гу закури́ло*, замело; *на дворѣ закури́ло*, мететъ. *Чурило, закуреное рыло?* свѣтецъ. —**ся**, *стрд. возв.* по смыслу речи. *Сигарка дурно закуривается. Лѣса закурились*, задымились паломъ или встающимъ туманомъ. **Заку́риванье** дл. **закуре́нье** ок. **заку́рка** ж. об. дѣйст. по гл. **Закурно́й**, къ закуркѣ относящ. **Заку́рчивая** *сигарка*, *трубка*, которая легко закуривается. **Заку́рокъ**, **заку́рышъ** м. вещь или человѣкъ закуреный, закопченый; окурышъ. **Закуреви́ть** *кур. нез. арх.* безлично, *закуреви́ло*, на́чало куревить, вѣтромъ закружило снѣгъ, дождь, песокъ; поднялся вихрь въ непогоду; замело, завьюжило.

Закурлыкать, начать курлыкать, замурлыкать, запѣть себѣ по́дносъ; закричать индейкой. —**ся**, забыться курлыкая, курлыкать долго. **Закурно́ситься**, зазнаться, заспесивиться.

Закурня́вкать *иск.* замяукать.

Закуроле́сить, начать куроле́сить, задурить, запроказить. —**ся**, забыться въ шалостяхъ, проказахъ, чудачествѣ, превзойти мѣру.

Закурне́жить кого, *сиб.* задавить, задушить, удавить.

Закурча́вить *волосъ*, *бахраму*, закудрявить, завить кудрями. —**ся**, **закурча́вѣть**, стать кудрявымъ, курчавымъ, завиться.

Закуса́ть, **заку́ска** *нпр.* см. *заку́сывать.*

Заку́стье ср. мѣстность за кустами, позадь кустовъ. *По-заку́стью зайчикъ бѣжитъ.* **Закусти́ться**, начать, стать куститься, образовать кустъ. *Хлѣбъ закустился.*

Заку́сывать, **закуса́ть**, **закуси́ть** кого, загрызать, заѣдать; искусать до смерти. *Собаку совсѣмъ закусали, чуть жива. Волкъ закусилъ собаку до смерти, въ одну хватку, вразъ.* ‖ *Закуса́ть*, стать кусать. *Звѣрь со злости закусалъ рѣшетку. Онъ закусалъ губы*, не зная что отвѣтить. ‖ *Заку́сывать*, *закуси́ть* что, захвативъ крѣпко зубами, держать; зажимать въ зубахъ. *Лошадь понесла, закусивъ удила́. Отъ боли закусилъ языкъ.* ‖ Прокусить нѣсколько, надкусить. *Онъ доро́гою на кочкѣ, на ухабѣ больно закусилъ языкъ.* *Закуси́ть языкъ*, вдругъ замолкнуть, не докончить речи, оробѣвъ, спутавшись. ‖ Заѣдать, съѣдать ломтикъ послѣ рюмки вина; завтракать, поѣсть немного до обѣда. *Господа́ заку́сываютъ*, они за завтракомъ. *На Куси, выпей да закуси*, Кусь рѣка кстр. —**ся**: *Проволока, для тяги, закусывается клещами*, ее закусываютъ. ‖ *Мордашки заку́сываются; двѣ мордашки грызлись и закуси́лись*, закусивъ зубами не отпускаютъ, держатъ. ‖ *Закуса́ться*, начать кусаться. ‖ *Заку́сываться*, *закуса́ться*, кусать другъ друга до смерти, загрызться, заѣдаться. **Заку́сыванье** дл. **закуса́нье** ок. **закуше́нье** ок. **заку́съ** м. **заку́ска** ж. об. дѣйст. по гл. ‖ *Заку́ска*, въ высш. обществѣ, завтракъ до обѣда, водка съ соленою и дрг. снѣдью; иногда ранній обѣдъ: *именинная закуска*; въ народѣ же болѣе уптрб. мн. *заку́ски*: десертъ, заѣдка, верхосытка, лакомства, сласти, пряники нпр. ‖ *Заку́ска* также конская болѣзнь: лошадь грызетъ все, ясли, упряжь, и отрыгаетъ воздухъ. ‖ Полѣно, чурка, подъ пузо бочки, чтобъ она не откатывалась; камень или полѣно подъ колесо. **Заку́счикъ** м. —**чица** ж. кто закусываетъ. **Заку́сникъ** м. —**ница** ж. охочій до закусокъ, лакомка, соло́ща. **Заку́сный**, относящійся къ закусу, къ держанью зубами. *Закусныя клещи*, *пртвп. откусны́я*, *острыя*, *отрѣзныя*. **Заку́сочный**, къ закускѣ или закускамъ относящ. **Заку́сливый**, **заку́счивый**, закусно́й, въ сильной степени, сильно закусывающій и крѣпко держащій. *Эта мордашка закусчивѣе клещей.* **Закуси́ха** ж. бороздчатая лещедка, родъ деревянныхъ клещей, коими тянутъ и правятъ сыромятные ремни. **Заку́шивать**, **заку́шать** что, чѣмъ, заѣдать выпитое или запивать съѣденое. *Закушайте снадобьеце черносливиною.* —**ся**, быть заѣдаему, запиваему; ‖ забываться кушая, ѣсть лишку, много или долго, ѣсть чрезмѣру. **Заку́шиванье** ср. длит. **заку́шанье** окич. дѣйст. по знач. гл.

Заку́та, **заку́тать**, —**ся**, см. *заку́тывать.*

Закутарми́ть, **закутерми́ть** что, *орнб.* взять товаръ, скотъ, землю вдолгъ, на условіяхъ срочной уплаты съ ростами.

Закути́ть, начать кутить, запи́ть, загулять, замотать или зажить очертя голову. — **ся**, предаться вовсе кутежу. **Закуче́нье** ср. ок. дѣйст. по знч. гл. **Закутно́й** *парень*, кутила, отчаяный гуляка. **Заку́тчивый**, временемъ склонный къ кутежу.

Закутывать, **заку́тать**, *кур.* **закута́ть** что, чѣмъ или во что, зама́тывать, обертывать, завертывать, оболокать, одѣвать отъ стужи; закрывать, затворять, покрывать, накрывать; ухича́ть, обстанавливать, огораживать для тепла; ‖ *тул.* прятать, укладывать, оберегать. *Въ твер. иск. гов.* также *заху́тать*, изъ чего видемъ переходъ въ *ухи́тить*. *Закутай ребенка путемъ въ тулупъ. Закутай голову одѣяломъ. Заку́тай трубу*, ску́тай, закрой или затини. *Не закуталъ (не ухитилъ) избы́ до покрова́, такъ*

не будетъ такова́, т. е. тепла́. *Закутать дверь въ избѣ*, затворить плотно. *Закутай отво́дъ*, *нег.* запри околицу, полевыя ворота. — **ся**, стрд. и возв. по смыслу речи. **Заку́тыванье** ср. длит. **заку́танье** окич. **заку́тъ** м. **закута**, **заку́тка** ж. об. дѣйст. по знач. гл. || *Заку́тъ*, болѣе употрб. *заку́та*, *заку́тка*, всякаго рода шалашъ, конура или землянка; соломенная будка, сторожка, караулка; теплый (мшеный) хлѣвокъ на зиму для мелкой скотины; помѣщенье на псарнѣ, для собакъ; клѣть, чуланъ, кладовая, особ. отгороженая. *Свиная закута, соломой заткнута.* || *Заку́та* об. *тмб.* ку́тала, кто тепло кутается, одѣвается. || *Заку́тка* *тмб.* подворо́тня; вобще заслонъ, приставная дверь. **Заку́токъ**, **за́кутень** м. *тер. кур.* закутка; теплый хлѣвъ, хлѣвокъ. **Заку́тышъ**, кто любитъ кутаться, тепло одѣваться. **Заку́тка** ж. *мн. пск.* ворота, особ. гуменника. **Заку́тье** ср. мѣсто позадь угла, за угломъ, отгороженый уголъ; чуланъ, кладовая. **Заку́тный**, къ закутѣ, закутью относящійся. || Зауго́льный. **Заку́тчикъ** м. — **чица** ж. кто кутаетъ, закутываетъ.

Закутыривать, **закуты́рить** *сало*, набивать, наливать его въ кутыри и задѣлывать. — **ся**, быть закутыриваему.

Закухна́ть что или кого, *нег-тхв.* разругать донельзя; расхаять.

Закухриться *прм.* запачкаться, загрязниться, замазаться.

Заку́хтаться *влгд.* **заку́фтаться** *каз.* закутаться въ одеждѣ, завернуться. Отъ этого *куфта*, *кофточка*.

Заку́шать, **закуше́нье**, **заку́шивать** *нпр.* см. *заку́сывать*.

Заки́тъ, **зака́тъ**, **заке́тъ** м. мусульманская подать, сороковина; названье у насъ кибиточнаго сбора, подати съ киргизовъ, *орнб.*

За́ла ж. **залъ** м. пространный покой, обычно первая комната жилаго дома, для пріема, собраній, плясокъ; нарочно устроеная обширная комната, для общественыхъ сходбищъ или съѣздовъ; первая пріемная; сборная. **За́льный**, къ залѣ относящійся.

Залавирова́ть, начать лавировать. **Зала́вица**, см. *зала́вокъ*.

Зала́вливать или **заловля́ть**, **залови́ть** что, начинать ловлю; ловить, имать. *Мы зала́вливаемъ* (начинаемъ) *позже этого, а на-низу чай ужъ заловили. Пошли скорѣе въ поле, заловить* (поймать) *лошадей. Мы въ весну однимъ неводомъ зала́вливаемъ сотни на три.* **Зала́вливаться** быть залавливаему. **Зала́вливанье** ср. длит. **заловле́нье** окич. **зало́въ** м. дѣйст. по знач. гл. || *Зало́въ* также самый предметъ, все что заловлено, поймано, или || уловъ, степень удачи, сравнительное количество добычи; болѣе говор. о рыболовствѣ. *Хорошъ ли нынѣ заловъ, каковы заловы?* **Зало́вщикъ** м. ловщи́къ, ловецъ, рыболовъ; — **ковъ**, ему принадлежащій; — **щичій**, имъ свойственый. **Зало́вочный**, **зало́вный**, къ залову относящійся.

Зала́вокъ м. **зала́вица** ж. *смл. сар.* родъ длиннаго, глухаго стола, въ торговой лавкѣ, съ полками или шкафами, прила́вокъ; рундукъ, глухая лавка въ передней, съ подъемной крышкой; такая же лавка у дверей въ крестьянск. избѣ, коникъ; заложеное доской или рѣшеткой мѣсто подъ лавкою, гдѣ несется и сидитъ на яйцахъ птица; шкафъ въ крестьянской избѣ, обычно долгій и низкій, отъ печи по стѣнѣ или по перегородкѣ, поставецъ, судникъ, судница; самая лавка стряпухъ, отъ печи вдоль стѣны; она служитъ замѣстъ стола. || Ступень, уступъ, обрывъ вымытый водою, особ. подводный; внезапная глубина, не омутомъ или ямой, а долгимъ уступомъ вдоль бе́рега. **Зала́вочье** ср. подлавочье, мѣсто подъ лавками въ избѣ, вдоль стѣнъ. **Зала́ва**? *пск.* шумная толпа. **Зала́вина** *пск.* завалина, призба; || *пск. тер.* кладка, лава, мостки черезъ ручей. **Зала́вникъ** м. *пск.* лавка, скамья вдоль стѣны. **Зала́вничать** *пск.* лѣнтяить, валяться по залавкамъ. || Стоять за прилавкомъ, быть сидѣльцемъ.

Залага́ть, см. *закладывать*.

Зала́живать, **зала́дить** что, задѣлывать, зачинять. || Говорить долго, настоятельно одно и тоже, какъ бы на одинъ ладъ, съ одного ладу. *Заладилъ свое.* — **ся**, быть залажену. || *Пск.* обѣщаться. **Зала́живанье** ср. длит. **зала́женье** окич. дѣйст. по знач. гл.

Зала́за об. *пск. тер.* завистникъ? **зала́щивый**, завистливый; **зала́зничать**, завидовать.

Зала́зить, стать лазить. — **ся**, лазить слишкомъ много и долго. || *Зала́зить* *юж.* или **залѣза́ть**, **залѣ́зть** куда, за что, влѣзать, забираться. *Въ чужую душу не залѣзешь. Залѣзъ на крышу, въ погребъ, за шкафъ. Залѣзъ не на (въ) свое мѣсто.* || *Залѣ́зть денегъ, хлѣба*, *кал.* достать добыть (т. е. *зналѣзть?* польск.). *Не* **залѣза́ется** *балч.* нельзя залѣзть. **Залѣза́нье**, *дл.* дѣйст. по знач. гл. **Залѣ́злый**, залѣзшій, заползшій. **Зала́зный**, куда залѣзаютъ; къ залазу относящійся. **Зала́зчивый**, охочій лазить, лѣзть на крышу, на деревья *нпр.* **Зала́зъ** м. **за́лазь** ж. лазъ, лазокъ, отверстіе для лазу; глухой кутъ, закоулокъ, скрытный уголокъ. **Залазень** м. мелкое, парусное судно по р. Окѣ. **Залазу́тничать**, начать, стать лазутничать.

Зала́ивать, **зала́ять**, начинать лаять. — **ся**, лаять неутомимо, долго. || *Зала́яться* также начать лаяться, браниться.

Зала(о)ка́ть, начать локать; забрызгать локая, забрылять.

Залакиро́вывать, **залакирова́ть** что, крыть или покрывать лакомъ мѣста́, на коихъ онъ испортился, стертъ, затускнѣлъ. — **ся**, быть залакировываему. **Залакиро́выванье** ср. дл. **залакирова́нье** окич. **залакиро́вка** ж. об. дѣйст. по гл.

Зала́комить кого, чѣмъ, приманить, соблазнить, разлакомить. — **ся**, начать лакомиться; забыться или завлечься лакомясь.

Залалы́кать, заалалы́кать *рез. тер.* заговорить картаво, нѣмо.

Зала́мливать или **зала́мывать** или **заломля́ть**, **залома́ть**, **заломи́ть** что, начинать ломать; || надла́мывать, надломи́ть; дѣлать заломъ; сгибать угломъ, изломомъ, круто. *Дѣвки ушли зала́мывать калину. Ледъ зала́мываетъ.* || *Медвѣдь насѣлъ, заломалъ корову*, началъ ломать или свалилъ, сломалъ вовсе. *Зала́мывать соты*, почать улей. || *Заломать доро́гу*, перегородить засѣкою; сдѣлать заломъ на деревѣ, передъ сватебнымъ поѣздомъ, для порчи (заговора); отвести заломомъ худое предвѣщанье зайца, перебѣжавшаго дорогу. *Зала́мывать березку*, на семикъ, дѣвичье и́грище. *Заломи́ть стѣну*, сдѣлать заломъ, впадину, нишу. *Заломи́ть шапку*, завалить ее на затылокъ. || **Заломи́ть дорого*, запросить за что невмѣру высокую цѣну. || *Заломи́ть ворота*, *прм. сиб.* запереть на запоръ, заложить. || *Заломи́ло*, *безлич.* начало ломить, болѣть, сталась, сдѣлалась ломота. *Ходитъ Ермакъ заломя колпакъ. Заломить было вѣтку, да поставить мѣтку. Не заламывай рябинку не вызрѣвшу, не сватай (не бери) дѣвку не вызнавши!* — **ся**, стрд. и взв. по смыслу речи. *Вязо́къ заламывается вкругъ копыла́*, его заламываютъ. *Сучекъ заломился*, надломился. *Жилось, заломилось, худобо́ю въ мі́ръ пустилось!* || *Залома́ться*, начать ломаться, чини́ться, чваниться, отнѣкиваться изъ вѣжливости, или заставляя просить себя. *Залома́ться куда*, затесаться, залѣзть незваному, некстати, не на свое мѣсто. *Онъ заломи́лся*, загордился, заспесивѣлъ. **Зала́мыванье** ср. длит. **залома́нье** окич. **заломле́нье** однкр. **зало́мъ** м. **зало́мка** ж. об. дѣйст. по знач. гл. || *Зало́мъ* и самый предметъ или та часть его, мѣсто, которое заломлено: колѣно, локоть рѣки, поворотъ доро́ги, загибъ. *Шапка съ зало́момъ*; || уступъ, увалъ, тераса; || впадина въ стѣнѣ, запа́дина или альковъ, ниша; || поворотъ рѣки, доро́ги; || спертыя льдины, кои становятся шатромъ, громоздятся, загораживаютъ русло; *пск.* самое время и состоянье взлома льда, вскрытіе рѣкъ; *дружный*, *недру́жный заломъ*;

‖ наносъ пней, деревьевъ, хвороста, который, спираясь въ узкомъ мѣстѣ, образуетъ родъ плотины или плота въ вóдополь; ‖ такой же застой сплавляемаго розсыпью лѣса, гдѣ онъ сопрется въ берегахъ: когда начинаетъ ломать заломъ этотъ и проносить, говор. *заломъ крятается*; ‖ нéпропускъ на медвѣдя: два скрещеные стяга, передъ входомъ въ берлогу; говор. *медвѣдь въ заломѣ, подъ заломомъ*, и его бьютъ, покуда онъ силою выдирается. ‖ *Прм. сиб.* воротный запоръ, стягъ засовомъ. ‖ За́крутка, за́вертка, завитóкъ, за́вязь въ хлѣбѣ на корню, скрученый знахаремъ пучекъ колосьевъ, на порчу или на пагубу хозяина нивы; только знахарь можетъ отвести бѣду, вырвавъ и сожегши заломъ. ‖ *Залóмы*, хворостъ накидываемый удильщиками въ воду, для приманки окуней. ‖ *Залóмы, залóмки*, заломаныя вѣтки деревъ, на ходу по глухому лѣсу, для примѣты пути; на пняхъ дѣлаются для этого топоромъ *за́теси, затéски*. ‖ *Залóмы льду*, *астрх.* трещины, взломы, громозда (шиханы) при морянѣ, зачѣмъ не рѣдко слѣдуетъ *относъ*, угонъ льду въ море, со снастями и рыбаками. **Залóмный**, къ залому относящійся. *Заломное пиво*, пьяное. **Залóмчивый**, охочій запрашивать, ломить несобразную цѣну. ‖ Гордый, склонный къ тому, чтобы забыться. **Залóмистое** *мѣсто*, въ рѣкѣ, наполненое заломомъ, корягами, хворостомъ. **Залóмщикъ** м. знахарь, дѣлающій въ хлѣбѣ заломъ, за́крутку. **Заломáй** об. кто дорожится, дорого запрашиваетъ. **Заломáйка** ж. руская шапка, шапка съ заломомъ, въ родѣ кучерской. ‖ *Кстр.* пьянюшка? **Заломи́ха** ж. *влд.* шуточ. названье матери жениха. **За́ломки** м. мн. *твр.* вѣтки, втыкаемыя въ зимній слѣдъ звѣря, чтобы заломить ему путь, остановить его; это заговоръ.

Залáпить что, захватить лапою. **Залáпина** ж. *твр.* скважина?

Залáсить что, покрыть, испортить ласами, грязными или утюжными полосами. — **ся**, заноситься, затаскаться, сдѣлаться полосатымъ. **За́лась** ж. *арх.* заруба, за́тесь, затеска на деревѣ.

Заласкáть кого, осы́пать ласками. — **ся**, ласкаться чрезмѣру.

Залáстить *судно*, *астрх.* погрузить? (или это *заласти́ть, залáщивать*?). — **ся**, начать ластиться, стать ласкаться къ кому.

Залáтывать, залатáть что, *юж.* заплачивать, чинить заплатками. — **ся**, стрд. и взв. по смыслу речи. **Залáтыванье** ср. дл. **залатáнье** окнч. дѣйст. по знач. гл.

Залáщивать, залощи́ть что, лощеньемъ заглаживать, заровнять лоскомъ. — **ся**, быть залáщену; заглаживаться треньемъ, какъ напр. галька въ водѣ; ‖ приглаживать, залáщивать себя самого, прическу напр. **Залáщиванье** ср. дл. **залощенье** окнч. дѣйст. по знач. гл. **Залóсниться** и **залоснѣ́ть**, начать лóсниться и начать лоснѣть. *Что тамъ залоснилось? клеенка. Полъ подъ щеткою полотера залоснѣлъ.*

Залáщивать, заласти́ть *лодку*, *волжс.* прокладывать снаружи по пазамъ *лосью* (*лостью*?) дранкой, треской, лучиной, прибивая ее скобками; покрывать конопать щелей и пазовъ лосью.

Залáять, — **ся**, см. *залáивать*. **Залгáть**, — **ся**, см. *залыгáть*.

Залебези́ть, начать, стать лебезить. — **ся**, лебезить чрезмѣру.

Залебези́ть кого, закидать лестью, словами, затарантить.

Залевкáсить что, у живописц. и позолотчик. покрыть левкасомъ.

Залегáть, залéчь о челов. и животн. заваливаться, лечь за что, запрятаться позадь чего. ‖ О предметѣ другаго рода: заглохнуть, быть завалену чѣмъ; ‖ оставаться впустѣ. *У насъ всѣ залегли спать спозаранку. Кошка залегла въ травѣ, стережетъ воробья. Засада залегла въ оврагѣ. Носъ залегъ, грудь залегла*, насморкъ, кашель, мокрóты одолѣли. *Уши залегли́*, плохо слышу. *Эта земля залегла*, заглохла, выпахана и покинута. *Дорóга залегла*, покинута, давно не ѣзжена, или не пускаютъ туда. *За нимъ залегла половина подати*, онъ не платитъ, подать въ недоимкѣ. *Умретъ, такъ моей могилы не заляжетъ!* **Залеганье** ср. дл. дѣйст. по знач. гл. **Залéглый**, залегшій. **Залéглость** *поса*, состоянье залегшаго. **Залéживаться, залежáться**, пролежать, проваляться долѣе чѣмъ должно. *Что залежался, пора бы вставать! Парень залежался въ больницѣ. Одéжа залежалась, провѣтрить бы. Хорошій товаръ не залежится. Дорожиться, товаръ залежится; продешевить, барышей не нажить. Дѣло безъ подмазки залежалось въ судѣ.* **Залежáнье** ок. **залéжка, за́лежь** ж. об. состоянье по знач. гл. ‖ *Залéжка*, *арх. засада*, выгодное мѣсто для подстереженья дичи, особено оленей; ‖ мѣсто, время (дек. янв. февр.), когда тюлени, моржи ложатся стаями на ледъ; ‖ самыя животныя эти. *Промышленики нашли залежку*; *сиб.* лéжбище. ‖ *За́лежь*, что залегаетъ, пластъ горной породы, торфа напр. ‖ *За́лежь*, за́валь, лежалый, **залежáлый, залéжный** *товаръ*, все что долго пролежало на мѣстѣ или отъ лежанья попортилось. ‖ Что залегло, заглохло: выпашь, залогъ, перелогъ, поле, покинутое по истощеніи почвы; залежь пашутъ снова черезъ 8—10 лѣтъ, когда она опять задернѣетъ, а на югѣ, когда заковылѣетъ. *Онъ чужую пашню пашетъ, а своя въ залежи.* **Залóжное**, *за́лежное хозяйство*, гдѣ, по избытку земли, не удобряютъ ея, а выпахавъ, покидаютъ подъ залежь, **залóгъ**. *Дикій залогъ*, гдѣ есть признаки бывшей пашни; *новь, цѣлина, нéпашь*, полоса непаханая за память людскую; *залежь, залогъ*, пашня покинутая до задернѣнья, лѣтъ на 10. **Залéжекъ** м. небольшой участокъ поля, обойденый по чему либо пашней; широкій межникъ. **Залежáлость** ж. состоянье залежалаго. **Залéжина** ж. *пск.* ямка, впадина въ землѣ (въ которую можно *лечь*? или отъ *залечь*, въ знч. завалиться, образовать впадину?). **Залéжникъ** м. охотникъ, который залегаетъ подъ дичь, на утокъ. *Эти залéжники да ползуны все выбили!* **За́лежень** м. увалень, за́валень, лежебокъ, валява. **Заля́жистое** *мѣсто* *арх.* поемное, покрытое лягами, лужами, мочижинами, полоями.

Заледени́ть что, заморозить, покрыть льдомъ. — **ся**, покрыться льдомъ. **Заледенѣ́ть**, оледенѣть, замерзнуть или обмерзнуть льдомъ; остыть, окостенѣть. **Заледенѣ́нье** ср. дл. состоянье по знач. гл. **Заледенѣ́лый**, заледенѣвшій. **Залéдная** *вода* *арх.* второй разливъ въ рѣкахъ, отъ ключей, отъ растаявшихъ подземныхъ льдовъ, отъ мерзлой земли; *о. пб.* земляная вода. **Залéда** ж. *арх.* мерзлый морской берегъ, бывшій всю зиму подо льдомъ (припайкомъ), который уноситъ весною, оставляя *залéду*; *шик.* рóвка, подди́на. ‖ *Залéда*, **за́ледь, за́ледки** м. мн. *сиб.* закраины и первое замерзанье водъ.

Залéживаться, залéжный, залéжка напр. см. *залегать*.

Залёза об. *твр. пск.* льстецъ, льстивый, вкрадчивый человѣкъ.

Залекáрить, начать лекарить, лечить кой-какъ. **Залéчивать, залечи́ть** *рану, сыпь*, заживлять, излечивать по наружности. ‖ кого, замáривать, морить больнаго дурнымъ леченьемъ. *Полечатъ, авось залечатъ! Играй, не отыгрывайся, лечись, да не залечивайся.* — **ся**, быть залечиваему. **Залéчиванье** ср. дл. **залечéнье** окнч. дѣйств. по знач. гл. Иные пишутъ: *лѣчить*.

Залелéи(я)ть кого, заласкать, захолить, занѣжить, избаловать.

Залепéтывать, бѣжать прытко, что есть силы. **Залепетáть**, начать лепетать, говорить ребячески или пустословить; ‖ заговорить кого, забросать словами. **Залепетáться**, заговориться, заболтаться, завраться. **Залепетáнье** ср. окнч. дѣйствіе начинающаго лепетать. **Залепéтчивый**, склонный завираться.

За́лесть, залестить, см. *залéщать*.

Залетáть, начать летать. *Залетáла пташечка, запорхала.*

Залéтывать или **залетáть**, **залетѣ́ть** куда, прилетать, влетать; улетать, заноситься, попадать летая. *Сова залетѣла въ трубу. Орелъ залетаетъ въ поднебесье. Изрѣдка залетаютъ сюда лебеди. Ласточки на зиму залетаютъ далеко. Ворона залетѣла за овинъ. Искра залетѣла въ паклю. Пыль залетаетъ повсюду.* **Залет(ыв)аться**, летать слишкомъ долго. **Залéтыванье**, **залетáнье** ср. длит. **залéтъ** м. об. дѣйст. или состоянье по гл. ‖ *Залéтъ* также хватъ, хватина, удалой щеголь. **Залéтка** ж. *арх.* рыба изъ роду семги, лососи, но поменше ея. **Залéтный**, къ залету относящ. залетѣвшій, **залетѣ́лый**. **Залéтчивый**, склонный къ залету. *Этого голубя берегú, онъ залéтчивъ!* **Залéтистый**, склоный къ залету, къ дальнему, высокому полету; ‖ издалече прибывшій; ‖ склонный къ мечтамъ.

Залечить, см. *залекарить*. **Залéчь**, см. *залегать*.

Залещáть, **залестúть** кого, ублажать лестью, располагать кого лестью въ свою пользу. **Зáлесть** ж. *тул.* льстивыя или лестныя речи, вѣжливости, комплименты. *Зáлестями такъ и разсыпается.* **Зáлестный**, къ свѣтской вѣжливости, пустословію, комплиментамъ относящійся. **Зáлестникъ**, **— ница**, кто разсыпается пустосвѣтскими вѣжливостями или комплиментами. **Зальстúть** кому, начать, стать льстить; ‖ кого, ослѣпить, купить лестью. **— ся** на что, прельститься чѣмъ, соблазниться.

Залéщина ж. *орл.* лещина, орѣшникъ. **Залéщина** *арх.* морская вода, которая въ приливъ заливается въ прибережныя ямины и низмености; уровень залéщинъ остается выше межени, и карбасы не могутъ ходить по ней, какъ ходятъ *по закошечью*.

Зале(я)щúть *юж.* закидать потокомъ крикливой речи, *бол.* о женщ.

Зáли нар. *ряз.* такъ, точно, истинно, подлинно, право, взáбыль, ей. *Зали такъ?* точно ли такъ, правда ли? отъ *заправду-ли*.

Заливáть, **залúть** что, обливать, оплескивать, окачивать; наводнять, понимать. *Скатерть позволяется заливать по суботамъ. Огня масломъ не заливаютъ. Залить студень*, наливъ густой наваръ, мясной, рыбный, на отварныя части, застудить. *Залить бабку свинцомъ, черенъ ножевый оловомъ. Заливать бутъ, кладку*, поливать жидкимъ растворомъ извести. *Эти луга заливаетъ. Залúть цвѣты*, заморить ихъ излишней поливкой. *Залить за галстукъ*, упиться; *онъ заливаетъ*, иногда пьетъ. **— ся**, стрд. и возв. по смыслу. *Заливаться голосомъ*, громко и плавно перекатывать звуки, особено высокіе; выть, плакать навзрыдъ. *Заливаться плачемъ, смѣхомъ, пѣснями. Гончія заливаются*, гонятъ слитнымъ лаемъ. *Она залилась слезами*, горько зарыдала. *Онъ залился*, *орл. кур.* захлебнулся, утонулъ. *Прося, не напиться, а дадутъ, не залиться.* **Заливáнье** дл. **залúтіе** ок. **залúвъ** м. **залúвка** ж. об. дѣйств. по знач. гл. ‖ *Заливъ* также вода, залившаяся, вдавшаяся въ землю, губа, заводь; онъ обширнѣе губы и болѣе относится до моря, óзера; а рѣчной мелкій заливъ: *заводь*. ‖ Течь сверху отъ дождя; мѣсто, отверстіе течи. *Копна* или *стогъ съ заливомъ*, дурной укладки, съ течью внутрь. ‖ *Залúвка* также все, чѣмъ что либо заливаютъ: жидкая известь впр. ‖ *влад.* овсяный квасъ. **Заливнóй**, къ заливкѣ относящійся. *Заливная труба*, пожарная; въ ней одинъ рукавъ *заливной*, другой *набирный*. *Заливнáя икра*, не пробитая въ грохоты. *Заливной лугъ*, заливаемый. *Заливной голосъ* или *пѣсня*, высокій, звонкій, перекатистый. *Покрыть чертежъ заливною краской*, сплошь. **Залóй** м. *мск.* полой, поéмъ, пóйма, мѣсто понимаемое водою. **Залóина** *въ крышѣ, въ стогу*, впадина, течь, заливъ. *Эта копéшка съ залойцемъ, и хлѣбъ уже проросъ.* **Заливнóе** ср. холодное, холодецъ, студень разнаго рода. *Заливной дождь*, **зáливень**; ‖ *зáливень*, **заливýха**, **заливýщій** прл. *пск.* пропойный. ‖ *Залúвень*, улей съ увѣчною маткою? (съ течью?). **Залúвочный**, къ заливкѣ относящійся. **Заливáльный**, заливной, къ заливкѣ служащій. **Залúвчивый**, **залúвистый**, склонный къ заливу. **Залúвщикъ** м. **— щица** ж. кто что либо заливаетъ. **Заливóй**, **заливойка**, **заливóха**, **заливáла** об. заливуха, пьяница.

Залиговáть *ноты*, связать лигою, связкою.

Залúзывать, **зализáть**, **зализнýть** что, доставить куда или заглаживать что языкомъ. *Собаки зализываютъ раны*, заживляютъ лизаньемъ. *Пламя зализываетъ подъ кровлю.* **Залúзываться**, стрд. **Зализáться**, начать лизать другъ друга; ‖ быть зализану. **Залúзыванье** ср. длит. **зализáнье** ср. окнч. **залúзъ** м. **залúзка** ж. об. дѣйствіе по гл. ‖ *Залúзы*, взлизы: зáполоски волнъ; захватъ кверху пламени; лысины на вискахъ, косицахъ. **Зализнóй**, къ зализкѣ относящійся. **Залúза** об. кто зализываетъ; кто, напрокудивъ, лестью и ласками старается задобрить кого.

Заликовáть, стать ликовать. **— ся**, забыться ликуя, восхититься.

Залипáть, **залúпнуть**, см. *залѣплять*.

Залисѣ́ть (*лиса*), *арх.* пожелтѣть, порыжѣть, побурѣть.

Залúтіе, **залúть**, см. *заливáть*.

Залихвáтъ м. хватина, лихой удалецъ, молодчина. **Залихвáтскій**, удалой, бойкій, молодецкій.

Залиховáть что, захаять, забраковать, опорочить. **Залúхъ** м. *нез.* порокъ. *Лошадь съ залихомъ.* **Залишнѣ́ть** *пск. твер.* гов. о болѣзни, усилиться, ухудшиться. **Зáлихо** *стало мнѣ*, забѣду.

Залихтѣ́ть? *арх-шик.* захлопотаться, замаяться; запыхáться.

Залицéвывать, **залицевáть**, *нижн.* **заличúть** что, замаскировывать, покрывать личиною; подлицевать, зачищать, закрашивать, затирать, заглаживать; подправить вещь съ лица, съ виду; закрасить товаръ съ казу, на-показъ. *Онъ сверху залицевалъ* или *заличилъ яблоки, крупными. Залицевать штукатурку.* **— ся**, стрд. возв. по смыслу речи. **Залицéвыванье** ср. длит. **залицевáнье** окн. **залицéвка** или **залúчка** ж. об. дѣйст. по знач. гл. закраска товара, заправка; замаскировка чего. **Заличнóй**, залицеваный, къ заличкѣ относящійся. **Залицéвщикъ** м. **— щица** ж. кто залицевываетъ. **Залицáться** *юж.* нагло заглядывать въ лицо, проходя мимо, особено женщинѣ. **Залицáнье** ср. заглядыванье подъ шляпку, въ лицо.

Залúшній, лишній, излишній, налишній; остаточный; ненужный. **Залúшекъ** м. из(на)лúшекъ, лишекъ, остатокъ. *По нашему умишку и того залишку.* **Залúшковый**, къ лишку относящ.

Залобáнивать, **залобáнить** кого, **заловы́нить** *пск.* перелобанить, ударить черезъ лобъ; убить по лбу. ‖ Забрить, отдать въ солдаты. ‖ Продать или отдать вещь въ закладъ.

Заловить, **заловля́ть**, см. *залáвливать*.

Залóга, **заложúть** впр. см. *закладывать* и *залегáть*.

Залóзка ж. *пск.* **залóзья** *смл.* железá, железка, особ. опухшая; опухоль на шеѣ. **Залóй**, см. *заливать*.

Залокчúть *бревна*, *сѣв.* помѣтить ихъ въ срубѣ, для переносу его.

Заломáнье, **заломáть**, **залóмъ** впр. см. *залáмливать*.

Залонúсь, **зало(а)нскóй** *годъ*, третьяго года, запрошлый годъ, запрошéдшій. Говорятъ также: пóзалонись, позалонскóй (*восточ.*).

Залóпать, начать лопать, т. е. жрать, трескать, ѣсть; ‖ *ол.* орать, зѣвать, кричать во весь голосъ. **— ся**, начать лопаться, трескаться, рваться, раздираться отъ натуги. ‖ *Залóпать*, вѣрнѣе **залопотáть**, *юж. завд. твр. пск.* (*залепетать*) заговорить скороговоркою; заболтать, затрещать. *Вода залопотала по колесу мельничному*, заплескала, зашумѣла однобразно. *Баба* **залопотáлась**, заболталась, заговорилась.

Залоскотáть *юж.* защекотать, въ начинат. и окончат. смыслѣ.

Зало́сниться, **залоснѣ́ть**, см. *зала́щивать*.

Залоще́нье, **залощи́ть** нпр. см. *зала́щивать*.

Залпъ м. выстрѣлъ изъ многихъ ружей или пушекъ разомъ.

Залубенѣ́ть, затвердѣть пластомъ, лубомъ. *Молодое подкорье еще не залубенѣло. Бокъ словно залубенѣлъ*, одеревенѣлъ. *Дери лыко, поколѣ дерется (пока не залубенѣло)*. **Залубни́ца** ж. ол. перегородка въ избѣ, комнатка за перегородкой.

Залу́живать или **залужа́ть**, **залуди́ть** что, закрыть, прикрыть полудою (см. также *залужи́ть*). — **ся**, быть залужаему. ‖ *Земля залу́жилась (лужа)*, пск. покрылась, послѣ дождя лужами. **Залу́живанье** ср. длит. **залуже́нье** окич. дѣйст. по знач. гл. **Залудѣ́ть** сят. прм. ожескнуть, затвердѣть. *Пашня залудѣла*. ‖ Покрываться лудо́ю, тускомъ, слѣпнуть. *Оконница залудѣла*.

Залужи́ть *пашню*, дать ей задернѣть, зарости дерномъ, замура́вѣть. **Залужа́ть**, о залежи или покинутой пашнѣ, замура́вѣть, заматорѣть, задернѣть, или юж. заковы́лѣть. *Поколѣ за́лежь не залужаетъ, пахать нельзя*. **Залужа́лый**, залужавшій.

Залука́ть кого, забросать, закидать. *Дѣвки залукали меня орѣхами*. **Залукну́ть** что, закинуть, забросить. *Залукнулъ мячъ на крышу*. **Залука́ться**, начать лукаться, бросать въ кого чѣмъ. **Залукну́ться**, закинуться, заметнуться. *Рыба залукнулась сама въ лодку*.

Залу́пывать или **залу́пливать** или **залупля́ть** и **залупа́ть**, **залупи́ть** что, задирать кожу, заворачивать. *Залупить бересту. Залупить полы*, нвг. кур. тмб. заворотить. ‖ *Залупить во всѣ лопатки*, пуститься бѣжать. — **ся**, стрд. возв. по смыслу речи. **Залу́пливанье**, **залупа́нье** ср. дл. **залупленье** ок. **залу́пъ** м. **залу́па**, **залу́пка** ж. об. дѣйст. по знч. гл. ‖ *Залупа*, praeputium. ‖ *Залупъ*, на кожѣ, на сапожномъ товарѣ, порча, задраное слица мѣсто. *На бараньемъ сафьянѣ всегда бываетъ залупъ. Заяцъ пошелъ на-залу́пъ*, залупилъ, побѣжалъ прямо. **Залупно́й**, къ залупкѣ относящ. **Залу́пина** ж. залупленое, задраное мѣсто, порча. **Залу́поватый**, нѣскльк. залупленый. **Залу́пчивый**, склонный къ залупкѣ. **Залу́пчатый**, съ залупинами. **Залу́пщикъ** м. — **щи́ца** ж. кто залупаетъ или задираетъ что. **Залу́пышъ** м. залупившійся. *Орѣхъ залупышъ*.

Залу́ста ж. нвг. прѣсное ржаное тѣсто?

Залуча́ть, **залучи́ть** кого, куда, заманивать, запрашивать, зазывать, заводить убѣжденьями или обманомъ. *Какъ бы мнѣ залучить его къ себѣ! Залучили волка въ тенета*. ‖ *Залучить* кого, пск. застать или захватить дома. — **ся**, быть залучаему; ‖ пск. заѣзжать, заходить куда, посѣтить кого. **Залуче́нье** ок. **залу́ка**, **залу́чка** ж. об. дѣйст. по знач. гл. *Дѣвка — залука молодецкая!* **Залу́ччикъ**, **залу́чникъ** м. — **ица** ж. кто залучаетъ, заманиваетъ. *Лѣшій залу́ччикъ*, заманщикъ; онъ же *залу́ччикъ*, если выгоняетъ зайцевъ прямо на охотника. *Въ чистомъ полѣ лука́ залу́чникъ*, изъ заговора. ‖ *Залу́чникъ*, раст. Xanthium strumarium, дурни́шникъ. **Залучно́й**, къ залу́чкѣ относящійся. **Залу́чистый**, заманчивый, залучающій. **Залу́чливый**, кого легко залучи́ть. **Залуча́ла** об. кто залучаетъ.

Залучи́ть *рыбу*, орнб. убить лу́комъ, лучкомъ, изъ лука стрѣлою, которой придается видъ зубчатой лопаточки.

Залу́щивать или **залуща́ть**, **залущи́ть** что, начать лущить; залуплять, задирать кожу или кору съ конца. — **ся**, быть залущаему. **Залу́щиванье** ср. дл. **залуще́нье** окич. дѣйст. по гл. **Залу́скъ** м. залупъ. **Залъ** м. см. *зала*.

Залы́вье ср. мѣсто позадь лывы, лѣсу по болоту. **Залы́вный**, за лывою находящійся. **Залы́вина**, заливецъ, за́водь.

Залыга́ть, **залга́ть**, начинать лгать. — **ся**, лгать слишкомъ нагло, неправдоподобно, забываться, завираться. **Залыга́нье** дл. **залга́нье** ок. дѣйст. по знач. гл. **Залы́га**, **залыга́ла** об. лжецъ, лгунъ, врунъ, вѣстоплетъ.

Залы́нивать, **залыня́ть**, начинать, начать лынять, отлынивать, отдѣлываться отъ чего.

Залы́сивать, *залы́сить дерево*, затесать, сдѣлать затесъ топоромъ, помѣтить ко срубкѣ. *Залыси́ть виски́*, зачесать волосы съ висковъ, оголить ихъ; — **ся**, зачесываться такимъ образомъ. *На небѣ залы́сиваетъ*, балч. или *залы́сивается*, *залы́сило*, влд. проясняется. *Съ вечера замола́живало* (заволакивало), *а къ утру залы́силось*, кстр. проведрилось. **Залысѣ́ть**, начать лысѣть, становиться лысымъ. **Залысѣ́лый**, давно полысѣвшій. **Залы́сина** ж. заплѣшина, мѣсто за лысиною; ‖ взлизъ, начало лысины, или **за́лысь** ж. лысое, голое мѣсто клиномъ, языкомъ. *За́лысь на косицахъ. На пашняхъ за́лыси есть*, плѣшинки.

Залыта́ть, начать лытать, стать шляться, шататься, лынять. **Залытно́й**, пришедшій или приставшій куда чуженинъ, сторонній человѣкъ, захожій, при́шлый, за́шлый, натека.

Зальба́ндъ м. горн. смежность, грань рудной породы съ горною.

Зальну́ть, залипнуть, засѣсть, засориться, залечь, захряснуть, особ. съ конца трубки или узкаго отверстія. *Горлышко склянки зальнуло комкомъ*. **Зальсти́ть**, — **ся**, см. *залеща́ть*.

Залѣза́ть, **залѣ́зть** нпр. см. *зала́зить*.

Залѣ́ниваться, **залѣни́ться**, начинать, стать лѣниться. *Онъ залѣнивался бывало и прежде, а теперь и вовсе залѣни́лся*. **Залѣ́нка** ж. лѣнца́, наклонность къ лѣни. *Онъ мальчикъ съ залѣнкою*. **Залѣ́нчивый**, съ залѣнкою.

Залѣ́пливать или **залѣпля́ть**, **залѣпи́ть** что, замазывать, задѣлывать лѣпкой. *Залѣпить окна бумагой. Столъ, ру́ки, все залѣпила тѣстомъ*. ‖ *Глаза́ залѣпило снѣгомъ. Залѣпить статую*, начать лѣпить, выдѣлывать лѣпкою. — **ся**, стрд. и возв. по смыслу речи. **Залѣ́пливанье** дл. **залѣпле́нье** ок. **залѣ́пъ** м. **залѣ́пка** ж. об. дѣйствіе по знач. гл. ‖ *Залѣпка* также предметъ, заплатка на клею, задѣлка глиною, тѣстомъ нпр. **Залѣпно́й**, къ залѣпкѣ относящійся. **Залѣ́пчивый**, о челов. охочій залѣплять; о веществѣ: липкій, вязкій, легко залѣпляющій. **Залѣ́пщикъ** м. — **щица** ж. кто залѣпляетъ что либо. **Залипа́ть**, **зали́пнуть**, залѣпляться само собою. *Коле́са залипли грязью. Трубка въ насосѣ залипаетъ, вода не идетъ*. **Зали́пчивый**, легко залипающій. **Зали́плый**, залипшій.

Залѣ́сный, находящійся позадь лѣсу. **Залѣ́сье** ср. **залѣ́сица** ж. пространство земли́, лежащее за лѣсомъ. ‖ *Залѣсица* собир. залѣсные жители. **Залѣ́сокъ** м. опушка или полоса вплоть подъ лѣсомъ, по ту сторону его. **Залѣсова́ть** сиб. начать лѣсовать, охотиться въ лѣсу, уходя туда на-долго. — **ся**, замѣшкаться лѣсуя, пробыть тамъ слишкомъ долго. **Залѣсни́чать**, начать лѣсничать, заниматься лѣснымъ хозяйствомъ. — **ся**, захлопотаться лѣсничая, забыть все остальное. **Залѣ́шанинъ**, въ сказк. залѣсный житель. **Зале(ѣ)щи́на** орл. (*лѣсъ? лещедка?*) лещи́на, орѣхъ, орѣшникъ, деревянные-орѣхи, лястовина, лѣсные-орѣхи, Coryllus Avellana. *Залѣсъ-трава* (латышс. Sables?), Ajuga genevensis, дубница-меншая.

Залѣ́тный *человѣкъ*, арх. престарѣлый, дряхлый отъ старости. *Не работаетъ старикъ, ужъ онъ больно залѣтенъ сталъ*. **Залѣ́тошній** или позалѣтошній, третьего́дній, позаланской. **Залѣ́тье** ср. начало лѣта, или пора отъ половины мая до іюля. **Залѣтова́ть** гдѣ, пробыть или провести лѣто заѣздомъ.

Залюбля́ть или **залю́бливать**, **залюби́ть** кого, начать любить; сдѣлаться благосклоннымъ. *Кого залюбитъ, тому все съ рукъ сходитъ; а кого не залюбитъ, ничѣмъ не угодитъ!* — **ся**, стрд. или безлично. *Не залюбился я ему. Залюбилось*

ему браниться. Не залюбливается мнѣ, что онъ попиваетъ. Что кому залюбляется, тѣмъ тотъ и пробавляется. **Залюбле́нье** ср. окич. дѣйст. по значен. гл. **Залю́бчивый**, пылкій, но измѣнчивый. *Онъ залюбчивъ, онъ и разлюбчивъ.* **Залюбова́ться** чѣмъ, любоваться доне́льзя, забываться, заглядываться любуясь. **Залюбе́зничать** съ кѣмъ, начать любезничать. — **ся**, любезничать невмѣру, забыться любезничая. **Залюбому́дрствовать**, начать, стать любомудрствовать. — **ся**, зафилософствоваться. **Залюбопы́тствовать** или **залюбопы́тничать**, начать или стать любопытствовать. **Залюбосло́вить**, заговорить о любви.

Залюлю́кать, начать люлю́кать; забаю́кать; || — кого, усыпить люлюкая, убаюкать. — **ся**, забыться или умориться люлюкая.

Залютова́ть, начать лютовать, выходить изъ себя отъ злости, засвирѣпствовать. — **ся**, лютовать безъ мѣры, не помнить себя въ неистовствѣ. **Залютѣ́ть**, засвирѣпѣть или стать лютымъ.

Залю́чина ж. *вольнс.* въ судостроеніи, комингсъ, морск.

Залягáть или — **ся**, начать лягать, бить задомъ. *Залягáть* кого, избить сильно или убить лягая. *Залягáться* до чего, лягать до какого либо случая, какъ бы выйдя изъ себя.

Залядáщѣть *юж. занд.* сдѣлаться лядащимъ, плохимъ, негоднымъ. **Заляденѣ́ть** *стар.* **залядѣ́ть**, о лугахъ или залежахъ: зарости молодежникомъ; порости до того лѣсомъ, что нельзя, ни косить, ни пахать. || О человѣкѣ, *твр. влад.* захрять, захилѣть, захирѣть, захворать, стать негоднымъ для работы. **Залядѣ́лый**, залядѣвшій, о землѣ. **Заля́дье** ср. полоса за лядою.

Заля́жистый, см. *залегáть*.

Залямчить кого, запрячь въ лямку, надѣть на кого лямку.

Заля́пывать, **заля́пать** что, залѣплять, закидывать или замазывать чѣмъ вязкимъ, липкимъ. *Весь полъ заляпали глиной. Стѣну заляпали тѣстомъ. Заляпалъ холстъ красками, и говоритъ, что картина!* — **ся**, стрд. и возв. по смыслу речи. **Заля́пыванье**, **заля́панье**, **заля́пка**, дѣйст. по знч. гл.

Заля́шить или **залеши́ть** что, включить въ свою леху, борозду, грань; захватить, присвоить что, завладѣть чѣмъ.

Замáзывать, **замáзать** что, покрывать краской, глиной напр. чтобы закрыть поверхность чего либо; задѣлывать, наполнять липкимъ веществомъ щели, дырья; марать, пачкать, грязнить. *Сапоги смазаны и дыры замазаны.* — **ся**, стрд. и возв. по смыслу речи. **Замáзыванье** дл. **замáзанье** ок. **замáзка** ж. об. дѣйст. по гл. || *Замáзка*, всякій вязкій составъ, въ видѣ тѣста, для замазыванья. *Оконная замазка*, тѣсто изъ мѣлу, на вареномъ маслѣ. **Замáза**, **замазу́ра**, **замазу́ля** об. неумывака, грязну́ха, чумичка, замарáшка. **Замазно́й**, къ сему относящ. **Замáзочный**, **замазковый**, къ замазкѣ, составу относящ. **Замазли́вый**, неопрятный, кто грязнится у всякаго дѣла. **Замáщикъ** м. — **щица** ж. кто замазываетъ что замазкою.

Замáивать, **замáять** кого, замучивать, истомлять. — **ся**, возв. **Замáянье** ср. окич. дѣйст. или сост. по знач. гл.

Замакáть что, начать макать. **Замáкивать**, **замакну́ть** что, обмакнуть, макать, помакать. *Замакнулъ рукавъ во щи.* — **ся**, стрд. и возв. по смыслу речи. **Замáкиванье** ср. длит. **замо́чка** ж. об. дѣйст. по знч. гл. || *Замо́чка* также отъ гл. *замáчивать*. Мѣряя по Волгѣ глубину, на ходу, шестомъ, наметкой, кричатъ: *невступно пять!* когда нѣтъ полныхъ пяти четвертей; а *пять съ замо́чкой!* когда клячь или мѣтка немного уходитъ въ воду.

Замаклáчить, начать маклачить, закулачить. — **ся**, захлопотаться занимаясь маклачествомъ, дѣломъ сводчика, особено по хлѣбной торговлѣ. **Замáклерить**, начать, стать маклерить. — **ся**, захлопотаться маклерствомъ.

Замаку́шина ж. подзатыльникъ, ударъ по головѣ, по затылку.

Замалевывать, **замалевáть** что, закрашивать кистью, замазывать, покрывать краской. — **ся**, стрд. и возв. по смыслу речи. **Замале́выванье**, **замалевáнье**, **замале́вка**, дѣйст. по гл. **Замале́вщикъ** м. — **щица** ж. кто замалевываетъ.

Замáливать, **замоли́ть** что, быть ходатаемъ, за себя или за другихъ, въ прощеніи проступковъ или въ отпущеніи грѣховъ. *Мы грѣшимъ*, говорятъ казаки внѣ дома, *а родительницы наши замаливаютъ грѣхи наши. Сколько ни отмаливай грѣховъ, а всѣхъ не замо́лишь.* || *Замоли́ть скотину*, *вят.* зарѣзать, убить. — **ся**, быть замаливаему. || Молиться долго, забывая и себя и все мірское. **Замáливанье**, **замоле́нье**, дѣйствіе по значн. гл. **Замо́льный** *грѣхъ*, который можно замолить, **замоли́мый**. **Замо́льчивый**, не тяжкій, легко замоляемый. **Замо́льщикъ** м. — **щица**, кто замаливаетъ чужіе грѣхи. **Замоли́твовать** *младенца*, прочитать надъ нимъ обычную молитву, вскорѣ по рожденіи.

Замáла(о) сщ. об. см. *заимáть*; нар. врем. см. *замале́нье*.

Замалоду́шничать, начать быть или стать малодушнымъ.

Замáлывать, **замоло́ть** что, начинать молоть; || выручать, заработать молотьемъ. *Вѣтеръ задулъ, и мельница замоло́ла. Не замáлывай пустяковъ*, не мели. *На такой мутовкѣ* (дрянной водян. мельницѣ) *ничего не замелешь; весь помолъ на хлѣбъ уйдетъ. Замолола безголова?* коловоротъ. — **ся**, стрд. и возв. по смыслу речи. *На этой мельницѣ, опричь оброка, замалывается до тысячи рублей. Мельница замололась и сгорѣла*, загорѣлась отъ тренья, во время бури. *Онъ замололся*, заврался. **Замáлыванье** дл. **замоло́тье** ок. **замо́лъ** м. **замо́лка** ж. об. дѣйст. по гл. *Замо́лъ*, выручка отъ помола. **Замо́льный**, **замо́лочный**, къ замолу, замолкѣ относящійся.

Замальхáнить, начать мальханить, плутовски лекарить; мошеничать. — **ся**, заплутоваться, замошеничаться.

Замалѣ́ть, начать малѣть, стать умаляться, уменшаться. *Онъ шибко носъ подымалъ, а вотъ замалѣлъ только съ пріѣзда начальника. На мельницѣ воды замалѣло. У насъ хлѣба замалѣло.* **Замале́нье** ср. *ниж.* состоянье замалѣвшаго; мальство, недостатокъ чего; || уничиженье. *Хлѣбушка-то у насъ на замале́ньи*, намалѣ, на мальствѣ. **Замáло** нар. *ниж.* вскорѣ, невдолгѣ, вмалѣ. *Замало послѣ меня и онъ пришелъ туда.* **Замáлостный** *трудъ*, дешевый или скудно оплачиваемый. **Замалова́жничать**, начать маловажничать, пренебрегать всѣмъ, считать все ничтожнымъ и недостойнымъ.

Замáм(ы)кать, начать звать безъ умолку мать; гов. о ребенкѣ.

Заманежи́ться, начать манежиться, ходить и вертѣться по манежному, по заученому; говор. о лошадяхъ и шуточ. о людяхъ.

Заманéриться, заломаться, зачиниться.

Замáнивать, **замани́ть** кого, куда, заводить, завáживать (*завáдить*), завлекать, вовлекать соблазнами, зазывать окольными способами; затягивать во что. *Его и калачемъ сюда не заманишь. У него нечѣмъ голодной собаки заманить. Заманивай непріятеля, заманивай!* говорится въ шутку, если солдаты побѣгутъ; слова эти приписываютъ Суворову. — **ся**, быть заманиваему. **Замáниванье** дл. **заманéнье** ок. **замáнъ** м. **замáнка** ж. об. дѣйст. по гл. || *Замáнка* также предметъ, который манитъ, приманка. || *Замáнъ* (съ татарскаго?), поемый лугъ, низменые полои, мочаги. **Замáнный** *арх.* **замáнчивый**, приманчивый или привлекательный, соблазнительный, привадливый, лакомый. **Замáнчивость** ж. свойство, качество заманчиваго. **Замáнщикъ** м. — **щица** ж. кто заманиваетъ. **Замáнщичій**, заманщикамъ свойственный. **Замани́ха** ж. козни, сѣти, ловушка,

ухищренія; ‖ *вслж.* глухое русло, тупикъ, ложный фарватеръ, глубина замкнутая съ трехъ сторонъ отмелями, почему судно, зашедшее туда ошибкой, должно воротиться. *Попалъ въ заманиху* или въ *заманишку*. ‖ Корытина, плетневая загородка на озерѣ, гдѣ прикармливаютъ утокъ и кроютъ сѣтью. ‖ Растенье Nitraria Schoberi. ‖ Раст. Panax horridus.

Замара́ть, **—ся** впр. см. *зама́рывать*.

Зама́ргивать, **заморга́ть**, начинать моргать. **—ся**, моргать слишкомъ долго и часто, до устали.

Зама́ривать или **заморя́ть**, **замори́ть** кого, морить, уморить, выморить; истощать, изнурять нужей, голодомъ, работой, тревогой и заботами впр. ‖ изнурять до смерти. ‖ *Заморить лукъ*, *хрѣнъ*, замазавъ въ горшкѣ, дать сопрѣть. *Замореное дерево*, крашеное въѣдающеюся краскою. *Заморить червячка*, выпить или закусить на голодъ. **—ся**, стрд. и возв. по смыслу речи. *На Іакова* (30 апр.), *на чужбинѣ бродятъ тощія, замореныя тѣни, почему не выѣзжаютъ въ путь въ этотъ день, не скупавшись въ мартовской снѣжной водѣ.* **Зама́риванье** дл. **заморе́нье** окнч. дѣйствіе по знач. гл. **Замо́ръ** м. **замо́ра** ж. об. то же, особ. изнуренье голодомъ. ‖ *Замо́ръ*, отъ гл. *замирать*, одеревенѣнье, бесчувственость члена тѣла. **Замо́рка** *листоваго табаку*, складка его въ кучи, подъ рогожи, на нѣск. дней, чтобы онъ упрѣлъ. **Замо́рный**, заморе́ный, къ заморкѣ относящійся. *Замо́рный*, *замо́ристый табакъ*, измолотый и тотчасъ замазаный наглухо въ горшокъ, отчего онъ получаетъ задхлую остроту. **Замо́роватый**, изнуреный, истощеный. *Луга наши замо́роваты*, плохи травой. **Замо́рливый** или **замо́рчивый**, кво(е)лый, нѣжный, не переносящій лишеній. **Заморе́нышъ**, **замо́рышъ**, **замо́рухъ** м. тщедушный, заско́рбышъ, тощій, изнуреный, замореный человѣкъ, животное или растенье. ‖ Поно́сокъ, недоно́сокъ. *Это живые коконы, а вотъ это заморыши*, замореные въ печи. *Замо́рухъ въ яйцѣ*, мертвый, невылупившійся птенецъ. См. также *замертвить*. **Замори́ха**, женщина, вытравившая изъ себя младенца.

Замаршировать, начать маршировать.

Зама́рывать, **замара́ть** что, марать, грязнить, пачкать; ‖ зачернять, зачеркивать писаное. ‖ *Чернить кого, обносить, ославлять. *Стоитъ Гаврила замарано рыло?* свѣтецъ. **—ся**, стрд. взв. во всѣхъ знч. по смыслу речи. **Зама́рыванье** дл. **замара́нье** ок. **зама́рка** ж. об. дѣйствіе по знч. гл. **Зама́рчивый**, ма́ркій. **Замара́ха**, **замара́шка**, **замару́шка** об. **зама́рышъ** м. грязнуха, чумичка, замазуля, замухрышка, зателя́па, захухря́й.

Замарья́житься, шуточ. быть въ сожительствѣ безъ брака.

Замаскиро́вывать, **замаскирова́ть** кого, что, надѣвать личину; скрывать, прикрывать что, одну вещь другою, одно намѣренье, дѣйствіе другимъ. **— ся**, стрд. и возв. по смыслу речи. **Замаскиро́выванье** ср. длит. **замаскирова́нье** ср. окнч. **замаскиро́вка** ж. об. дѣйст. по знач. гл.

Зама́сливать, **зама́слить** что, замазывать масломъ или вобще жирнымъ, засаливать. **— ся**, стрд. или возв. по смыслу речи. **Зама́сливанье** ср. длит. **зама́сленье** окнч. дѣйств. по гл.

Замаста́чить, **замасты́рить**, начать мастачить, мастерить. **Замастери́ть** что, начать мастерить, дѣлать руками; задѣлать вещь, начать работу; ‖ задѣлать, забить (впр. *окно*, *дыру*).

Заматерѣть или **заматорѣ́ть**, устарѣть, закоснѣть; пробыть долго въ одномъ состояніи, оставаться въ немъ. *Заматорѣлый человѣкъ*, среднихъ, полныхъ лѣтъ. *Заматорѣть въ нечестіи*, закоснѣть; ‖ о землѣ, пашнѣ: залужать, задернѣть, замуравѣть. **Заматоре́нье** ср. окнч. состоянье по гл. **Заматорѣ́лый**, устарѣлый, застарѣлый, зачерствѣлый, грубый, закоснѣлый. **Заматорѣ́лость** ж. свойство заматорѣлаго. **Зама́тернее** *имѣнье*, доставшееся матери въ приданое либо въ наслѣдство.

Заматуси́ть, **замитуси́ть**, см. *митусить*.

Зама́тывать, **замота́ть**, **замотну́ть** что, мотать, наматывать, обматывать, завивать, завертывать. *Замотай конецъ, чтобъ не болтался. Она денги заматываетъ въ клубки. Замотай голову платкомъ.* ‖ *Замотать головою*, закивать, закачать, завертѣть ею въ стороны, въ знакъ несогласія или негодованья. ‖ *Молодецъ замота́лъ*, сталъ мотать денги, жить не по приходу. **—ся**, стрд. и возв. по смыслу речи. *Мячъ сплошь заматывается шерстью. Маятникъ замотался*, началъ качаться, пошелъ въ ходъ. *Конецъ замотнулся*, захлеснулся, закинулся. *Баринъ нашъ замотался*, промотался, прожился. **Зама́тыванье** дл. **замота́нье** ок. **замо́тъ** м. **замо́тка** ж. об. дѣйствіе по знч. гл. ‖ *Замо́тъ* и *замо́тка* также замотаное мѣсто, перемотъ, обвязка. **Замо́тный**, къ замоту относящ. **Замота́йла**, **замоты́га**, *кур.* **замоту́шка** м. мотъ, мотишка, кутила, **замоту́щій** *парень*. **Замо́тчивый**, охочій зама́тываться, кутаться или ‖ мотать денги. **Замо́тчикъ** м. **—чица** ж. кто заматываетъ что либо, чѣмъ. **Замоты́жить**, **замоты́жничать**, начать мотать, стать мотыжничать.

Зама́хивать, **замаха́ть**, **замахну́ть**, начинать махать. ‖ *Замахну́ть лапоть*, закинуть. **Зама́хиваться**, **замахну́ться** на кого, размахиваться, нама́хиваться, заносить руку, палку, чтобы ударить. *Лучше отма́хиваться, чѣмъ замахиваться. Замахнись, да не ударь. Не замахивайся палкой, и собака не залаетъ. Мать высоко замахивается, да не больно бьетъ; мачиха низко замахивается, да больно бьетъ.* **Замаха́ться**, махать до устали; забыться махая. **Зама́хиванье** ср. дл. **зама́хъ** м. **зама́шка** ж. об. дѣйст. по знач. гл. *За́махомъ брать*, *кур.* дергать ленъ или конопель горстями, не по стеблю. ‖ *Зама́хъ* также конченое дѣйствіе, относительн. качества его: *широкій*, *плавный*, *тяжелый замахъ*. ‖ *Зама́шка*, ухватка, пріемъ или привычка, особ. дурная; норовъ, обыкъ, сноровка. ‖ Бесплодная (муская, пыльниковая) коно́пля, де́рганцы, по́сконь (*ряз. тул. орл.*), также *зама́шки* мн. *Зама́шкой* зовутъ и посконную пряжу и самый холстъ. Эта конопля стоитъ выше и метелка ея машетъ туда и сюда, отъ вѣтру. *У всякой пташки свои замашки. Ну, Яшка, плоха твоя замашка!* изъ сказки. **Замашно́й**, сручный, ловкій для взмаха, для того устроеный. **Зама́шный** или **зама́шковый**, спряденый или сотканый изъ зама́шки, т.е. посконный. **Зама́шистый**, размашистый, широко замахивающійся; *о человѣкѣ: у кого затѣи, думы несбыточныя, заносчивыя; широко и раздольно затѣвающій.

Зама́чивать, **замочи́ть** что, мочить; заплескивать, обливать; намачивать. *Зама́чивать коноплю*, класть для мочки въ воду. *Замочить кадку*, *коле́са*, налить водою, затопить въ водѣ, чтобы разбухли. *Замочить губы*, *рыло*, *усы въ чаркѣ*, выпить лишку. **—ся**, возв. и стрд. смотря по смыслу речи. **Зама́чиванье** дл. **замоче́нье** окнч. **замо́чка** ж. об. дѣйствіе по значенію гл. (см. также *замака́ть*). **Замока́ть**, **замо́кнуть**, начинать мо́кнуть, сырѣть; вымочиться, измока́ть, промокать сплошь или насквозь; разбухать отъ мокроты, зажимая пазы и щели. *Стѣна изнутри замокаетъ. Я весь замокъ на дождѣ. Ведро́ давно лежитъ въ водѣ, чай ужъ и замокло.* **Замока́нье** ср. длит. **замо́чка** ж. об. состоянье по гл. **Замо́ка** ж. за́плески, до чего вода достаетъ. **Замо́клый**, замо́кшій. **Замо́чливое** *лѣто*, *арх.* мокрое, дождливое. **За́мочь** ж. *арх.* мокрая погода.

Зама́шистый, **зама́шка** впр. см. *зама́хивать*.

Зама́щивать, **замости́ть** что, мостить сплошь или покрывать

мостовою; застилать досками, брусьями, камнемъ. — **ся**, быть замащиваему. *Я замостился*, вымостился, замостилъ около себя или свой участокъ. **Зама́щиванье** ср. дл. **замоще́нье** окнч. **замо́стъ** м. **замо́стка** ж. об. дѣйст. по знч. гл. **Замо́стье** ср. мѣсто или пространство за мостомъ.

Зама́ять, — **ся**, см. *зама́ивать*.

Замая́чье ср. мѣсто или пространство за маякомъ, **замая́чное** *мѣсто*. **Замая́чивать**, **замая́чить**, качать маячить, стать подавать знаки, маяки́; стать шататься по свѣту. — **ся**, замотаться, засуетиться по свѣту.

Заме́дливать или **замедля́ть**; **заме́длить** что или чѣмъ; гдѣ; замѣшкать, замотчать; задерживать, останавливать. *Я не замедлю явиться. Ты долго у него замедлилъ. Отмели замедляютъ теченье. Не замедли этимъ дѣломъ.* — **ся**, стрд. и возв. по смыслу речи; быть задерживаему или замѣшкиваться. **Заме́дливанье** ср. длит. **замедле́нье** окнч. дѣйств. по гл.

Заме́дрина? ж. *арм.* лугъ среди кустарника.

Заме́жевывать, **замежева́ть** что, включить въ межу, обойти межею или землемѣрною гранью. *Лѣсъ этотъ замежеванъ въ общую дачу*, примежеванъ къ ней. — **ся**, быть замежевываему; ‖ межевать въ полѣ слишкомъ долго, забывшись или запоздавъ. **Замеже́вываньe** ср. дл. **замежева́нье** ок. **замеже́вка** ж. об. дѣйст. по гл. **Замеже́вщикъ** м. кто замежевываетъ. **Заме́жекъ**, полоса земли́ за межей, внѣ межи. **Замежный**, находящійся за межею, по ту сторону межи.

Замеже́ниться, о водѣ, вступить въ межень, упасть послѣ разлива и войти въ свои берега́. **Замежени́ться** *ряз.* о растеніи, поблекнуть нѣсколько, позаклекнуть, привянуть.

Заме́здрина ж. изнанка кожи, покрытая мездрою; ничка пушнаго товара, гдѣ луковки, корешки воло́съ. *Мездру счищаютъ, а заме́здрину соскребешь, такъ и шерсть вылиняетъ.*

Заме́кать, **замеме́кать**, закричать козломъ или заблеять.

Замеледи́ть, начать меледить, перебирать меледу; начать дѣлать что вяло, медлено, безуспѣшно. — **ся**, забыться, замѣшкаться надъ пустымъ дѣломъ, околичностями и упустить время.

Замелька́ть, начать мелькать. *Издали замелькали огоньки.*

Заме́льничать, начать, стать ме́льничать. **Заме́льничный**, находящійся позади мельницы.

Замельтеши́ть *орнб.* стать мельтешить. *Что-то замельтешило по дорогѣ, не наши ли ѣдутъ?*

Замельчи́ть, начать мельчить. *Опять замельчилъ* (задробилъ), *шагай смѣлѣе! Кроши табакъ крупнѣе, начто замельчилъ.* **Замелѣ́ть**, начать мелѣть. **Замелково́дить**, начать плавать по мелкой водѣ; ‖ *заговорить пошлости, напыщеный вздоръ.

Замере́ка ж. *твр. пск.* **замере́къ** м. *влд.* **за́мереки** ж. мн. *кстр.* первозимье, зазимье, сузимки, подзимки; первый снѣжекъ.

Замере́ть, см. *замертви́ть*.

Замере́щиться, померещиться. *Замере́щилось, что ль тебѣ?*

Замерза́ть, **заме́рзнуть**, обращаться въ ледъ, переходить отъ стужи изъ жидкаго въ твердое состояніе. *Въ сильную стужу и ртуть замерзаетъ. Земля замерзла*, окрѣпла, окаменѣла отъ пропитавшей ее и замерзшей воды. ‖ О животномъ или растеніи: умереть, погибнуть отъ мороза; иногда говор. вм. сильно озябнуть. *Въ лѣсъ не съѣздимъ, такъ и на полатяхъ замерзнемъ. Замерзла тетка на печи лежа!* свинья дверь растворила, а ей лѣнь было сойти да притворить. *Отогрѣлся въ Москвѣ, да замерзъ на Березинѣ* (1812 г.). **Замерза́нье** ср. дл. состояніе по гл. *Точка замерзанья*, степень стужи, при коей какая либо жидкость мерзнетъ, превращаясь въ твердое тѣло. ‖ Черта на тепломѣрѣ, показывающая степень стужи, при коей вода замерзаетъ; она обозначается знакомъ **о** (ноль). **Заме́рзлый**, замерзшій. **Заме́рзышъ** м. замерзлое животное, растенье. **Замора́живать**, **заморо́зить** что, заставить, дать замерзнуть; ознобить сильно. *Яблоки, для зимняго провоза, замораживаютъ. Такая стужа, что въ театрѣ заморозили всѣхъ кучеровъ.* — **ся**, быть заморожену. *Замораживать алебастръ*, давать ему внезапно остывать, твердѣть въ дѣлѣ. *Какъ ро́жены, такъ и заморо́жены!* говор. о дуракахъ. **Замора́живанье** ср. длит. **заморо́женье** ок. **за́морозъ** м. **за́морозка** ж. дѣйс. по гл. *За́морозъ*, **за́морозы**, **за́морозки** мн. первосенніе морозы. **За́морозный**, къ заморозкамъ относящ. **За́морозковый**, **за́морозочный**, то же. **Заморо́зникъ** м. *арх.* рѣкоставъ, полу́ночникъ, т. е. сѣверный вѣтеръ. **За́морозокъ** м. бекасъ гаршнепъ, самый малый видъ; онъ остается до самой поздней осени; подкопытникъ, лежанка.

Замерзи́ть кому, начать мерзить, дѣлаться противнымъ, гадкимъ. *Мнѣ замерзило*, стало дурно, тошнитъ. **Замерзѣ́ть**, начать становиться мерзкимъ; померзѣть окончательно, погрязнуть въ мерзости. **Замерзе́нье** ср. окнч. состояніе по гл. *замерзить*. **Замерзѣ́лый**, померзѣвшій вовсе.

Заме́ртви́ть, малоуп. умертвить. *Ранніе морозы замертвили червей.* **Замертвѣ́ть**, помертвѣть, омертвѣть; замере́ть, онѣмѣть, окоченѣть. *Природа замертвѣла; ни голосу, ни жизни. Но́ги замертвѣли отъ стужи.* **Замертве́нье** ср. окнч. дѣйст. по гл. *замертви́ть*. **Замертвѣ́нье** ср. окнч. состояніе по гл. *замертвѣть*. **Замертвѣ́лый**, замертвѣвшій. **Замертвѣ́лость** ж. свойство и состояніе замертвѣлаго. **За́мертво** нар. безъ чувствъ и безъ памяти, въ обморокѣ, ровно мертвый. *Его вынесли изъ бани замертво.* **Замира́ть**, **замере́ть**, обмирать, умирать временно, лишаться чувствъ, сознанья. Замираетъ человѣкъ, руки, но́ги, вся природа на зиму нар. *Сердце замерло*, отъ страха, радости. *Листъ за́меръ*, поблекъ, завялъ. ‖ *Твр. тмб.* быть больнымъ, хворать, немо́чь. *Онъ замиралъ ни́што*, захворалъ что-то. ‖ Въ березовск. краѣ, въ р. Оби, Сосвѣ и др. вода каждогодно съ половины декабря до вскрытія *замираетъ*: дѣлается мутною, пузырится, оставляетъ желѣзистый осадокъ; вся рыба тогда собирается къ живцамъ или ключамъ. **Замира́нье** ср. дл. **замо́ръ** м. **зами́рка** ж. об. состояніе по знач. гл. **Заме́рлый**, заме́ршій. **Заме́рлость** ж. состояніе замершаго. **Замира́лка** об. кто легко, часто падаетъ въ обморокъ. **Замо́рное** *время*, *мѣсто*, когда или гдѣ бываетъ какое либо моровое повѣтріе. **Замори́ть**, см. *зама́ривать*. **Замиру́щій** *человѣкъ*, *пск.* уморительный, смѣшной до умору.

Замерца́ть, начать мерцать. *Смерклось и замерцали звѣзды.*

Заме́стка, см. *замща́ть*.

Замета́ть; **замести́** или **заме́сть** что, запа́хивать *сѣв.* мести въ кучу или къ сторонѣ; сгребать вѣникомъ, щеткой, метлою. *Замети соръ подъ лавку. Замети зерно́ во́рохомъ.* ‖ Завѣвать, заносить. *Снѣгъ замета́етъ доро́гу. Слѣды заметаетъ снѣгомъ. Деревья замело пылью.* ‖ *На дворѣ замело́*, начало мести́, закурило, сдѣлалась вьюга, метель. — **ся**, быть заметаему. **Замета́нье** дл. **замете́нье** ок. дѣйст. по гл. (*заме́ть* см. ниже). **За́меть**, **замету́ха**, — **тушка**, **заметель**, ж. метель снизу, когда выпавшій прежде сухой снѣгъ мететъ вѣтромъ по́-низу. **Заме́тное** *погодье*, мететъ, за́меть стоитъ, на дворѣ заме́тно. **Замета́ла** об. **Заме́тчикъ** м. — **чица** ж. кто заметаетъ что: соръ, зерно на току, жаръ въ печи нар. (см. ниже *заме́тывать*). **Заметно́й**, заметеный, подметеный вѣникомъ въ ворошокъ.

Замета́ть чѣмъ, во что, начать метать, стать бросать, закидать. — **ся**, начать метаться, забросаться, закидаться въ сто́роны,

туда и сюда. **Заме́тывать, замета́ть** что, чѣмъ, забрасывать, закидывать, заваливать, засыпа́ть. *Заметывай, замечи яму!* *Заметать кого словами*, заговорить бойко, въ одинъ духъ, не давая опомниться или отвѣчать. **Заме́тывать, замета́ть, заметну́ть** что, перебрасывать, перекидывать; метать, бросать вещь куда, во что. *Заметывай неводъ. Заметни́ удочку. Я заметалъ щенятъ.* ‖ Зашивать на живую нитку, на́скоро. *Замечи кромку, чтобъ не сыпалась.* — **ся**, стрд. или возв. по смыслу. *Неводъ уже заметывается. Заметалась хозяйка*, засуетилась. *Куда шапка моя заметнулась? Экъ онъ заметываетъ!* или — **ся**, *арх.* запрашиваетъ высокую цѣну. *Заметываться въ судѣ*, *арх.* оправдываться. ‖ *Не заметывайся*, не заносись, не зазнавайся. **Заме́тыванье** ср. дл. **замета́нье** ок. **заме́тъ** м. **заме́тка** ж. об. дѣйст. по знач. гл. *Заме́тыванье невода*; — *прорѣхи*, иглой. *Замета́нье ямы, у́гольной кучи.* ‖ *Заме́тъ* также дѣйствіе заметающаго (гл. *мести*); ‖ метель снизу. за́меть, заметуха; ‖ снѣжный сувой, привалъ снѣга кучей, грядой; ‖ запонъ, кожаная закрышка у повозокъ; ‖ наки́дка, наметка, особ. поперечная, заме́тная полоса для запирки дверей, оконъ; ‖ сѣть, коею перегораживаютъ рѣчку, для рыболовства; ‖ досчатый заборъ, пряслами, съ закладкою досокъ въ пазы столбовъ. **Заме́тный**, къ замету, въ раз. знач. относящ. *Заметный неводъ*, коимъ перегораживаютъ всю рѣчку, вылавливая другимъ неводомъ рыбу. *Заме́тная уда*, закидная или становая уда, жерли́ца, доро́га. **Заме́тистый** или **заме́тчивый**, склонный къ замету; *заме́тистый*, кто далеко закидываетъ что, далеко закидывается; *заме́тчивый*, кто скоро и ловко закидываетъ; ‖ что легко, сручно закидывается. **Заме́тчивость** ж. свойство заметчиваго, заносчиваго человѣка. **Заме́тчикъ, —чица**, кто заметываетъ что либо (см. *замета́ть*). **Заме́тникъ** м. собир. заборникъ, тонкій лѣсъ или бревешки, для холостыхъ строеній и заборовъ; онъ не рубится въ уголъ, а забирается въ стойки. **Заме́тина** ж. то же, жердь для загороды. **Замете́лить** безлич. начаться метели, вьюгѣ. **Заме(и)туси́ться** *сѣв. запд.* сдѣлаться неяснымъ для зрѣнія; заплыть, зарябить въ туманѣ.

Замече́тный, находящійся позадь мечети, за мечетью.

Замечта́ть, начать, стать мечтать. — **ся**, забыться въ мечтахъ.

Замжу́рить *прм.* зажмурить. **Замжура́**, *сб.* соня, вялый, сонный человѣкъ. **Замжи́ть** (*замежи́ть очи?*) *твр.* купять, дремать. *Она сидя замжи́тъ*, дремлетъ.

Замига́ть, начать, стать мигать. — **ся**, мигать чрезмѣру долго. **Замигу́ха** об. парень волокита, дѣвушникъ; ‖ бойкая дѣвка.

Замилова́ть кого, осыпать ласками, миловать чрезмѣру. — **ся**, забыться милуя кого или другъ друга. **Замили́ться** чѣмъ, *смб.* залюбоваться. *Замилилась я, на васъ глядючи!*

Замина́ть, замя́ть что, начинать мять; вминать во что; сминать вовсе, сбить съ ногъ, давить. *Заминайте глину, пора. Изюмъ замяли въ тѣсто. Его замяли, не пробился сквозь толпу. Не заминай этой речи*, отвѣчай прямо. *Онъ замялъ разговоръ*, уклонился, завелъ речь о другомъ. *Дѣлишки замяли*, недосугъ одолѣлъ. *Недосуги замяли, ничего не видали; а будетъ досугъ, когда вонъ понесутъ!* ‖ Зарабатывать или отплачивать мятьемъ, нпр. мятьемъ льна. — **ся**, стрд. и возв. *Онъ заминается, замялся*, не даетъ дѣльнаго отвѣта, спутался, смѣшался. Лошади *стали*, выбились вовсе изъ силъ; *осѣклись*, не дружно или не всею силой взяли съ мѣста и остановились; *зартачились*, заупрямились; *замялись*, осѣклись и зартачились, въ меньшей степени: дернули слегка врозь, заплясавъ на мѣстѣ. Лошадь *затянулась*, хомутъ не пригнанъ и легъ на душу. *Погода замялась*, изъ ведра переходитъ въ ненастье. *Дѣлишки наши замялись.*

Замина́нье дл. **замя́тіе** ок. **зами́нъ** м. **зами́нка** ж. об. дѣйст. по гл. ‖ *Заминъ*, заработная плата за мятье льна; отплата за мятье льна, конопли на помочи, тѣмъ же. *Какъ дѣлаться на помочи, льномъ платить, аль въ заминъ звать?* ‖ *Зами́нка*, или **замя́тка**, въ дѣлѣ, остановка, помха; ‖ *Зами́нка глины*, сколько за одинъ разъ закладывается для обмину. **Зами́нный**, къ замину, заминкѣ относящ. **Зами́нистый, зами́нчивый**, кто заминается. *Онъ на речахъ зами́нистъ. Лошадь не то что бы съ норовомъ, а заминчива маленько.* **Замя́тня** ж. *стар.* возмущенье или смуты, замѣшательство; ‖ метель, вьюга. **Зами́нщикъ** м. **зами́нщица** ж. кто заминаетъ.

Замира́нье, замира́ть нпр. см. *замертви́ть.*

Замирво́лить, начать, стать мирволить кому либо.

Замири́ть, замири́ть кого, съ кѣмъ, мирить окончательно, помирить, установить миръ. — **ся**, мириться, перестать ссориться, прекращать вражду, войну. *Надсаженый конь, надломленый лукъ, да замиреный другъ*, ненадежны. *Замирился бы съ туркой, такъ царь не велитъ!* сказалъ солдатъ. **Замире́нье** ок. дѣйст. по гл. **Замирно́й**, замиреный. *Замирныя племена.* **Зами́рный**, *дон.* взятый или отданый по миру; о мѣстѣ, землѣ. **Замиру́шка** ж. мировая сдѣлка; мировая пирушка.

Замихтѣ́ть *арх.* забыться, засуетиться, захлопотаться до усталости; запыха́ться. Вѣроятно *залихтѣть* ошибочно.

Замі́рное *пространство*, находящееся за мірами, далѣе міровъ.

Замкну́ть, замко́вый нпр. см. *замо́къ.*

Замлѣва́ть, замлѣ́ть, начать млѣть; сомлѣть окончательно, млѣть совсѣмъ. *Она замлѣла*, лишилась чувствъ или обмерла. *Нога замлѣваетъ.* **Замлѣва́нье** ср. длит. **замлѣ́нье** окнч. состоянье по знач. гл. **Замлѣ́лый**, замлѣвшій.

Замове́ніе, см. *замывать.*

Замо́га ж. *юж.* состоянье, имущество; зажиточность. *По замогѣ стройся.* **Замо́жный**, *замо́жненькій*, *юж.* зажиточный.

Замоги́льный, находящійся за могилою, позади могилы; ‖ * загробный, относящійся до будущей, вѣчной жизни; посмертный.

Замодни́чать, начать модничать. — **ся**, модничать невмѣру.

Замодѣ́ть (см. *модѣть*), зачахнуть, завянуть, заблекнуть, зачаврѣть. *Капуста не дошла, замодѣла. Хлѣбы въ печи замодѣли*, не допеклись, мало жару. *Дѣвка замодѣла*, засидѣлась.

Замо́згнуть, о челов. захилѣть вовсе, зачахнуть, исхудать, ослабѣть, стать мозглякомъ; о плодахъ и кореньяхъ, рѣпѣ, рѣдькѣ нпр. сдѣлаться мозглымъ, дряблымъ, вялымъ. **Замозгова́ть**, начать мозговать, думать и разсуждать. — **ся**, забыться, углубясь въ думу и то́лки. **Замозжи́ть**, начать, стать мозжить.

Замо́йчивый, см. *замывать.*

Замока́ть, замо́кнуть нпр. см. *Замачивать.*

Замо́къ м. снарядъ или устройство для закрѣпы или запирки чего. Части *висячаго замка*: *коробка, дужка*; *пружина, колеса* (круги по коимъ ходитъ бородка ключа нарѣзками) *язычекъ, цѣвка*; части *нутренаго, врѣзнаго замка*: *доска*, затѣмъ, тѣ же, кромѣ дужки, да иногда бываетъ *личинка*; къ тому и къ другому бываетъ ключъ. *Винтовой висячій замо́къ*, у котораго ключъ винтомъ; *рѣпчатый*, круглая коробка, шаромъ; *шведскій*, ведеркомъ, книзу шире нпр. *Замо́къ съ пота́йкой*, съ секретомъ. *Хорошій замо́къ надежный другъ. Запоръ да замо́къ, святое дѣло. Замо́къ да запоръ дѣвки не удержитъ. Для умнаго печать, для глупаго замо́къ. Держи языкъ за замко́мъ (за зубами). Къ пустой избѣ замка́ не надо. Сведемъ такъ домокъ, что ненадобенъ и замо́къ. Хоть вороти́шки, да съ замчишкомъ. Худые люди молотить, а хорошіе, замки́ колотить. Ключъ сильнѣе замка. Подслушивать у замка́*

амбара. || *Замокъ огневаго оружія*, для пальбы: *кремневый*, вышедшій изъ употребл.; *ударный*, *пистонный*, для ударнаго пороха, для стрѣльбы колпачками. Части его: *доска*, *курокъ*, *боевая пружина*, *колесо* или *взводъ*, *спускъ*, *собачка*. Запястья, ожерелья нпр. крѣпятся *замо́чкомъ* разнаго устройства, безъ ключа. *Замокъ* также счалка двучерепной раковины; видъ и скрѣпа сочлененія или сустава. || *Замо́къ въ сводѣ*, верхній, средній камень, которымъ замыкается и заканчивается сводъ, выводимый отъ пятокъ; камень этотъ обычно притесывается тупымъ клиномъ. || Въ формахъ, кожухахъ, для отливки крупныхъ вещей, *замокъ* мѣсто и все устройство, для плотнаго соединенья двухъ половинокъ. || Рубка бревенъ назыв. *въ у́голъ*, когда концы кладутся накрестъ, съ вырубкою округлаго ложа; *въ лапу* (а если конецъ бревна тѣмъ-же способомъ запускается въ средину, не въ самый конецъ другаго, *сковородникомъ*), когда конецъ вырубается въ видѣ сковородника, развалистымъ шипомъ; *въ зубъ*, когда одно бревно наставляется другимъ и вырубка дѣлается простымъ крюкомъ, двумя зубцами; *въ замо́къ*, когда она сдѣлана шипомъ, или кромѣ простаго зуба (крюка), такой же крюкъ (уступъ) вырубленъ и въ другомъ бревнѣ (по стескѣ концевъ наискось). *Въ зубъ рубить, а въ замокъ пригоняетъ! Сложить ру́ки въ замо́къ*, запустить всѣ пальцы одной руки межъ пальцы другой. *Держать что подъ замко́мъ*, взаперти. *Связать ящикъ въ замокъ*, *замкомъ*, на шипахъ или шипами. **Замко́вый**, **замо́чный**, къ замку относящ. *Замочная наметка*. *Замковая вязка* или *рубка*. *Замо́чный мастеръ* или **замо́чникъ**. *Замочная коробейка*, *вят.* гнутая, окованая коробья, родъ сундука старин. работы, съ нутренымъ замкомъ. **Замыка́ть**, **замкну́ть**, свести концы замко́мъ, заключать круго́мъ; запирать замокъ ключемъ или запирать что на замо́къ. *Непріятеля окружили и замкнули. Проходъ замкнутъ стѣною*, *валомъ*. *Замыка́ть сводъ*, класть замо́къ, средній камень. *Замо́къ испорченъ, не замыка́ется. Замкни домъ. Замыка́ть взводъ*, воен. быть, итти въ за́мкѣ, позади. *Замкнутый въ себѣ человѣкъ*, сосредоточеный или скрытный. — **ся**, стрд. и возв. по смыслу речи. *Источники замкнулись*, изсякли, не текутъ. *Небо замкнулось*, нѣтъ дождей, стоитъ засуха, все выгараетъ. **Замыка́нье** ср. дл. **замкну́тье** одикр. **замычка** ж. об. дѣйст. по знач. гл. || *Замы́чка*, снарядъ чѣмъ замыкаютъ, ключъ или что правитъ должность его; самый замо́къ, если онъ замыкается безъ ключа; накидка, наметка, накладка на пробой, для замка́; запирка въ насосахъ, крышка, глотникъ, клапанъ; || *мск.* обычай, привычка? (замашка?). **Замы́чный**, къ замы́чкѣ относящійся. **Замы́чливый**, склонный къ замы́чкѣ, легко замыкающійся; о замкѣ, или о преградѣ. *Эта ловушка замычливѣе другой*. **За́мкнутость**, ж. состоянье замкнутаго, въ переносн. знач. **За́мокъ** м. крѣпостца, укрѣпленое рвомъ, стѣнами, башнями зданіе; дворецъ или обширный домъ, выстроеный для вида и потѣхи, въ родѣ укрѣпленаго зданія. || Тылъ взвода. *Капитанъ въ головѣ роты идетъ*, *поручикъ въ за́мкѣ*, замыкаетъ. *Воздушные за́мки*, несбыточныя грезы или предположенья. **За́мковый**, къ за́мку относящійся.

Замола́живать, **замолоди́ть** *пиво*, *медъ*, приводить въ винное броженье хмелемъ, навеселить; о квасѣ, приводить въ кислое броженье. || *Замола́живать*, *балч. орл. тул. и вост.* пасмурнѣть, заволакиваться тучками, клониться къ ненастью, замывать (*). — **ся**, начинать бродить, переходить въ броженье; || быть замолаживаему. **Замоложе́вѣть**? *тмб. пен.* захмелѣть, опьянѣть. **Замолодѣ́ть**? *олон.* о солнцѣ, покрываться бѣлыми тучками (не *замола́живать* ли?).

Замола́чивать, **замолоти́ть** что, начинать молотить; || зарабатывать, отрабатывать молотьбою. || *Замолоти́ть* кого, забить, заколотить до не́льзя. — **ся**, молотить долго, усердно, забывая все прочее. || Стрд. **замола́чиванье** ср. дл. **замолоче́нье** ок. **за́моло́тъ** м. **замоло́тка** ж. об. дѣйст. по гл. || *За́молотъ*, **за́молоть** ж. **за́молотки** мн. начало молотьбы. *Пробный за́молотъ*, или **зау́молотъ**, дѣлаемый для узнанья степени урожая, сколько зерна выйдетъ изъ даннаго числа сноповъ. **За́молотный**, къ замолоту относящ. **Замоло́тчикъ** м. — **чица** ж. кто замолачиваетъ. *Хозяину новины ворошокъ, а замоло́тчикамъ* (или *молотильщикамъ*) *каши горшокъ*. || *За́молотчикъ*, старшій молотильщикъ, на комъ надзоръ за молотьбой, овиномъ и уборкой хлѣба. **Замоло́тчиковъ**, — **чицынъ**, ему, ей принадлежащій.

Замо́лвливать или **замолвля́ть**, **замо́лвить** *слово за кого*, просить, говорить въ чью пользу, заступаться за кого. — **ся**, быть замолвляему; || заговариваться, замѣшкаться въ бесѣдѣ. **Замо́лвное** *слово*, замолвленое. **Замо́лвчивый** *человѣкъ*, всегда готовый замолвить доброе слово о другомъ.

Замоли́ть, — **ся**, см. *зама́ливать*.

Замолка́ть, **замо́лкнуть**, затихать, занѣмѣть; переставать издавать звукъ; || перестать болѣть. *Соловей замолкъ. Стукъ и шумъ замолкли. Молва замолкаетъ. Буря стала замолкать. Ломота не замолкала во всю ночь*. **Замолка́нье** дл. **замо́лкнутіе** одикр. **замо́лкъ** м. об. состоянье по знач. гл. **Замолча́ть**, замолкать, но говор. только о речи и голосныхъ звукахъ. *Передъ судьей, да передъ смертью замолчишь. Говоритъ (поетъ, играетъ) хорошо, а замолчитъ, еще лучше*. — **ся**, забыться или закоснѣть въ молчаніи. *Не съ кѣмъ сло́ва молвить; до того замолчался, что разучился говорить*. **Замолча́нье** ср. ок. **замо́лчка** ж. об. дѣйст. или сост. по гл. **Замо́лк(ч)ливый**, склонный къ замолканію; затишливый. **Замо́лчный**, до замолчанья относящійся.

За́молотъ, **замоло́тчикъ** нпр. см. *замола́чивать*.

Замоло́ть, см. *зама́лывать*.

Замоло́чниться *арх.* оскоромиться молокомъ, масломъ.

Замолча́ніе, **замолча́ть**, см. *зама́лчивать*.

Замонастырскій или — **ный**, находящійся позади монастыря.

Замона́тъ? *ниж-сем.* закладъ, объ закладъ. *Давай замонатъ!*

Замо́ра, см. *зама́ривать*.

Замо́ра м. *арх.* морякъ бывшій за моремъ, въ Норвегіи, Англіи нпр. **Замо́рецъ** м. заморскій житель, иноземецъ. **Замо́рскій**, находящійся за моремъ, въ чужихъ земляхъ, либо оттуда привезеный; заграничный. *На свой товарецъ, мы заморскаго купца найдемъ!* отказъ свахѣ. *Заморская-свинка*, свинушка, животное изъ сем. грызуновъ, Cavia Cobaya, поменше кролика. **Замо́рщина** ж. собир. заморскій людъ или товаръ. **Замо́рье** ср. заморская сторона, земля. *Хвали заморье (чужу сторону), а сиди дома! Хвали заморье, на печи сидючи. Итти за́море, быть за́моремъ* нпр. за границей, въ чужихъ краяхъ. *Полетѣли за́море гуси, а прилетѣли — тожъ не лебеди!*

Замора́живать, **заморо́зить** нпр. см. *замерза́ть*.

Заморга́ть, — **ся**. см. *зама́ргивать*.

Замо́рговать *юж.* забрезгать; начать или стать привередничать.

Замордова́ть кого, *ряз. кур. ниж. сиб.* замучить, изнурить. Млрс. *мордовать*, нѣм. morden? — **ся**, умучиться, заманться.

Заморда́сить кого, ударить въ морду, заушить. **Заморда́сы** м. мн. или **замо́рдокъ** м. боковая часть лица, щека, скула, ухо, високъ. *Ударить по замордку*.

Заморе́ніе, **замори́ть**, см. *зама́ривать*.

(*) Не вобще ли, о перемѣнѣ погоды, отъ *молодикъ*, молодой мѣсяцъ?

Заморкота́ть, замурлыкать, заворчать, забормотать.
Замо́рный, **замо́ръ**, см. *замертви́ть*.
Заморо́зить, **за́морозки** нпр. см. *замерзать*.
Замороси́ть безлич. забуси́ть, начать моросить, итти мо́роси, бусу, мельчайшему ситничку. — **ся**, быть измочену мо́росью.
Заморо́чивать, **заморо́чить** кого, начинать морочить; обморочить вовсе; напустить морокъ, омрачить; обдурить, обмануть **Заморо́чило** безл. заволокло мо́рокомъ, облаками, тучками. **Заморо́ченье** ср. окнч. дѣйствіе по знач. гл. *заморо́чить*.
Замо́рскій, см. *замо́ра*. **Замору́ха**, см. *замертви́ть*.
Замо́рщить что, начать морщить. — **ся**, начать морщиться.
Замо́рышъ, см. *замертвить*. **Замо́рье**, см. *замо́ра*.
Замосо́лить *кур. ярс.* вѣрнѣе *замусолить*, замуслить, заслюнить; замарать, замазать, засалить, запачкать, загрязнить сальнымъ, затаскать. — **ся**, стрд. и возв. по смыслу речи.
Замости́ть, см. *замащивать*. **Замота́ть**, см. *зама́тывать*.
Замото́рить что, *орл.* затащить, затерять, запропасти́ть. *Куда замото́рили рукавицы мои?* — **ся**, стрд. взв. по смыслу речи.
Замотроси́ть, заморосить.
Замотушка, **замоты́га** об. мотъ, см. *зама́тывать*.
Замотча́ть *стар.* замедлить, замѣшкать; — **ся**, замѣшкаться.
Замохна́тѣть, закосматѣть, стать обрастать густою шерстью. **Замохро́вѣть**, о цвѣтахъ, стать превращаться въ мохровые. **Замо́хриться**, о ткани, сы́паться, высыпа́ться по краю.
Замоча́ливать, **замоча́лить** что, истаскать въ мохры, мочки, до воло́конъ; измочалить въ дѣлѣ, въ употребленьи. — **ся**, истаскаться въ мочала. *Конецъ доски замочалился*, измялся.
Замоче́ніе, **замочи́ть** нпр. см. *замачивать*.
Замо́чный, **замо́чникъ**, см. *замо́къ*.
Замоше́ничать, начать мошеничать. — **ся**, измошеничаться, сдѣлаться продувнымъ, безнадежнымъ мошенникомъ.
Замошказъ? м. зобникъ, растенье Leontodon automnalis.
За́мошье, **замо́шье** ср. мѣсто, пространство за мшиною, за болотами; за́болотье. **Замоще́нье**, см. *зама́щивать*.
Замсти́ть или **замсти́ться** безлич. *ряз. тмб.* замсти́ло, замсти́лось; забылось, запамятовалось, вышло изъ памяти, запомнилось. *Мзда замсти́ла*, корысть ослѣпила, отуманила, одолѣла, заставила забыться. (См. также *замща́ть*).
Замудри́ть, стать мудрить, хитро и не всегда удачно придумывать. — **ся**, мудрить до крайности, лишку, превзойти въ этомъ мѣру. **Замудрова́ть** и — **ся**, то же, говр. насмѣшливо или укорно. *Замудровалъ было управитель, повелъ новые порядки, да толку не вышло, знать замудровался. Мудрецъ нашъ замудровался*, заумничался. **Замудрова́нье**, дѣйст. по знач. гл. **Замудрѣ́ть**, начать быть мудрымъ. **Замудренѣ́ть**, начать становиться мудрымъ или мудренымъ, хитрымъ и искуснымъ. **Заму́дрствовать**, начать умничать или стать мудрствовать. — **ся**, забыться мудрствуя, превзойти всякую мѣру.
Заму́жье, **заму́жество** ср. **заму́жба** ж. состоянье замужней; бытъ жены́. ‖ *Заму́жье* также хороводная игра, па́рами. *Не хвались замужствомъ (женитьбой) третьяго дня, а хвались третьяго года.* **Заму́жняя** ж. женщина находящаяся замужемъ, не холостая. **Заму́жній** *бытъ, замужняя жизнь*, бытъ и жизнь замужней. *Замужняя пора*, когда дѣвица заневѣстилась, во всѣхъ годахъ. *Итти* или *вытти* **за́мужъ** нар. о женщ. обрачиться, обвѣнчаться. *Не бывавъ, дѣвушкѣ замужъ хочется. Что въ дѣвкахъ ни было, да теперь замужемъ. Дочку замужъ выдать, не пирогъ испечь. Дѣло сдѣлали, Маланью замужъ выдали!* **Замужи́читься**, огрубѣть, принять мужиковатые, грубые пріемы, нравы, понятія.
Заму́лить, начать мулить, стать тереть (какъ обувь ногу) или ‖ *просить докучливо, безотвязно, заклянчить, заканючить.
Замулы́ндаться *влд.* запачкаться, загрязниться, захлюстаться въ мокреди. *Небо замулындалось*, нахмурилось, насупилось.
Заму́мрить что, *твр.* закупорить, задѣлать наглухо; — **ся**, запереться или сидѣть безвыходно дома. **Замумо́риться** *сиб.* забыться? замараться?
Замура́вливать, **замура́вить** *горшки, изразцы*, покрывать поливой, поливать, муравить. — **ся**, быть замуравливаему. **Замура́вливанье** ср. дл. **замура́вленье** ок. дѣйст. по гл. **Замуравѣ́ть**, или *замура́виться*, задернѣть, порости густою и мелкою травкой, обратиться въ мураву, нпр. о залежи; покрываться муравою, зеленью. **Замурѣ́ть** *арх.* зазеленѣть, о пешней травѣ и деревьяхъ. **Замурова́ться** *смл.* позеленѣть листвой, травой, мохомъ, плесенью (см. также *замуровывать*).
Замурза́на об. *смл.* **заму́рза**, **замурзайка** *твр. пск.* замарашка, чумичка, захлюста, заёрза, замухрыжка. **Замурза́каться** *смл.* загрязниться, заерзаться.
Замурлы́кать, **замурны́кать**, начать мурлыкать. — **ся**, забыться мурлыкая, мурлыкать слишкомъ долго.
Замуро́вывать, **замурова́ть** *окно, дверь, юж. и запд.* съ нѣм. закласть камнемъ, заложить; задѣлать накрѣпко. *Замуровалъ пчелъ у вамшаникъ, кур. Замуруемъ на зиму окна*, замажемъ наглухо. — **ся**, быть закладываему задѣлываему кирпичемъ; ‖ *засѣсть дома, затвориться, не выходить никуда. На сѣверѣ* вмѣсто произносятъ **замуро́виться** (см. также *замура́вливать*).
Заму́ромить? что, *прм.* запропасти́ть, заложить, затерять.
Замуро́шка об. *твр.* (*замара́шка? замо́рышъ?*) изнуреный, хилый, слабый, больной человѣкъ.
Замурча́ть, заурчать, заворчать по-медвѣжьи.
Замурѣ́ть, см. *замуравливать*.
Заму́сливать, **заму́слить** или **замусо́лить**, **замусля́кать** что, засу́сливать, заслюнивать; сосать и вымазать слюнами. — **ся**, стрд. и возв. по смыслу речи. **Замусливанье** ср. длит. **заму́сленье** ок. дѣйст. по гл. **Замуслю́га** об. замусленый, слюнявый челов. **Замусля́тина** ж. замусленый кусъ чего либо.
Заму́сорить, завалить мусоромъ. — **ся**, засориться мусоромъ.
Замустать? *пск.* сбивать съ толку, наводить на ложныя мысли.
Замухры́га, **замухры́жка**, об. замарашка, чумичка, неказистый и неопрятный человѣкъ.
Замуча́ть, **замути́ть** *жидкость*, начать мутить; взмутить, помутить. ‖ **Замутить народъ*, поселить смуты. *Онъ и водой не замутитъ*, тихъ. *Вода не замутитъ живота.* — **ся**, начать, стать мутиться. *пск.* запить, загулять. **Замуче́нье** ср. окнч. **заму́тка** ж. об. дѣйст. по знач. гл. **Замутнѣ́ть**, замутиться, начать становиться мутнымъ. *Стекла замутнѣли.* **Заму́та** об. **заму́тчикъ** м. — **чица**, ж. зачинщикъ въ смутахъ; кто вноситъ куда ссору, сплетникъ.
Заму́чивать, **заму́чить** кого, измучить, мучить до смерти, до крайности, изнеможенья; изнурять, истомить, замять, занудить. *Хивинцы замучили плѣнника до смерти. Лошадь замучена, чуть ходитъ. Ломота замучила меня. Совѣсть замучила.* — **ся**, стрд. взв. по смыслу. *Заму́читься въ родахъ*, умереть. **Заму́чиванье** ср. длит. **заму́ченье** окнч. дѣйст. по знач. гл. **Заму́чливая** *работа*, тяжкая, мучительная.
Замучни́ть что, запылить мукою, обсы́пать ею. — **ся**, быть запылену, осыпану мукою; запылиться ею. **Замучнѣ́ть**, начать мучнѣть, обращаться въ мучнистое вещество. *Когда ягода боярышника замучнѣетъ, тогда она дозрѣла и съѣдома.*
Замуштрова́ть кого, начать муштровать; замучить муштруя.

Замушту́чивать, **замушту́чить** *коня*, надѣть на него муштукъ, мундштукъ. —**ся**, быть замуштучиваему. **Замушту́чиванье** ср. длит. **замушту́ченье** окнч. дѣйствіе по знач. гл.

Замча́ть кого, куда, умчать, занести скокомъ или летомъ; увлечь за что, позадь чего, или далеко куда либо. *Конь замчалъ сѣдока въ поле. Корабль замчалъ его за́море. Вихорь замчалъ бумажку въ садъ.* —**ся**, занестись, залетѣть, забѣжать куда. *Одно облако замчалось за другое. Конница замчалась въ средину непріятеля.* **Замча́нье** ср. окнч. дѣйст. по знач. гл.

За́мша ж. кожа, б.ч. оленья, лосиная, сайгачья, мягкой, бархатной выдѣлки. **За́мшевый**, изъ замши сдѣланый. **За́мшеный** *мастеръ*, заводъ, выдѣлывающій замшу. **Замши́стый**, похожій на замшу, особ. для осязанья. **Замша́вить**, иногда **замша́рить** или **замши́ть** что, сдѣлать мшавымъ, шероховатымъ, мшистымъ; заза́мшиться, заза́мшѣть. — **ся** и **замша́вѣть**, сдѣлаться мшавымъ (см. также *замши́ть*). **Замша́вѣнье** ср. окн. состоянье по знч. гл. *замша́вѣть*. **За́мшеникъ** м. за́мшеный мастеръ, скорнякъ. **Замши́ть** *избу*, проложить или пробить между вѣнцами мохомъ. *У него уши замшены* (или *законопачены*). —**ся**, быть замшену́. *Я замши́лся*, замшилъ свою избу. || Порости мохомъ. *Болото совсѣмъ замшилось; покосы замши́лись. Дѣло это замши́лось*, замсти́лось, забылось, запомнилось, запамятовалось. *Сукно замши́лось* или *замшавѣло, замшавилось*, затерлось, затаскалось. **Замше́нье** ср. окнч. дѣйст. по гл. **Замшени́къ** м. **замше́нка** ж. омшеникъ, мшеникъ, замшеная клѣть, промше́ное холостое строенье.

Замща́ть, **замсти́ть** что, кому, вымещать, отомщать, платить зломъ за зло, въ той же мѣрѣ. *Я тебѣ замщу это!* —**ся**, быть замщаему. **Замще́нье** ср. ок. **заме́стка** ж. об. дѣйст. по гл. **Заме́стное** *дѣло*, зам(е)щаемое. **Заме́стчивый** *человѣкъ*, мстительный, злопамятный. См. также *замѣщать*.

Замыва́ть, **замы́ть** что, вымывать, отмывать пятно, замараное мѣсто. *Замыть скатерть* или *замыть пятно въ скатерти. Смолу или деготь замываютъ порастерши ихъ саломъ. Замы́ть обращикъ*, вымыть отрѣзаный лоскутокъ, чтобы видѣть, не сбѣжитъ ли краска. *На небѣ замываетъ*, бзлч. замолаживаетъ, заволакиваетъ. *Кошка гостей замываетъ*, повѣрье. *Кошка моется, гостей замываетъ* (*зазываетъ*). —**ся**, быть замываему. **Замыва́нье** ср. длт. **замы́тіе**, **замове́нье** окн. **замы́въ** ж. **замы́вка**, **замо́йка** ж. об. дѣйст. по знач. гл. **Замывно́й**, замы́тый, къ замывкѣ относящ. **Замы́вистый**, **замы́вчивый**, **замо́йчивый**, легко, удобно, замываемый, или отмывчивый. **Замы́вчивость** ж. свойство замывчиваго. **Замыва́ла**, **замы́вщикъ**, **замо́йщикъ** м. —**щица** ж. кто замываетъ что либо.

Замы́згивать, **замы́згать** что, занашивать, затаскивать, изнашивать и грязнить. **Замы́згать** *туда и сюда*, забѣгать, засуетиться, забросаться. —**ся**, быть затаскану, занашиваему. **Замы́згиванье** ср. длит. **замы́зганье** окнч. дѣйст. по гл. **Замызгу́нъ**, —**гу́ша**, **замы́зга** об. чумичка, замарашка.

Замыкать *мычку*, || **замы́кать горе*, начать или стать мыкать.

Замыка́ть, —**ся**, **замыка́нье**, см. *замо́къ*.

Замы́ливать, **замы́лить** что, натирать мыломъ или мыльною пѣной. —**ся**, стрд. и возв. по смыслу речи. **Замы́ливанье** дл. **замы́ленье** окн. **замы́лъ** м. **замы́лка** ж. об. дѣйст. по гл.

Замы́мрить что, *нег-бор.* заму́мрить, закупорить, заклеить, запечатать, задѣлать. *Замы́мри грамотку*, запечатай письмо. — **ся**, закутаться, особ. отъ стужи (нѣм. mummen?) || Засѣсть безвыходно дома. *Что сидишь, замымрясь?*

За́мыселъ, **замы́слить** нпр. см. *замышля́ть*.

Замыси́ть что, вы(за)тесать, срѣзать или выкроить мыскомъ или клиномъ. **Замы́сный**, находящійся за мысомъ, позади его. **Замы́сокъ** м. заливецъ или уголъ воды за мысомъ, не вдавшійся внутрь материка.

Замыта́рничать, **замыта́рить**, начать или стать мытарить. —**ся**, запутаться въ мытарствахъ, проискахъ, искательствѣ. **Замыти́ться**, начать мытиться, гов. о лошади, ловчей птицѣ, собакѣ. **Замы́тъ** м. *стар.* мытная пошлина, сборъ, акцизъ. **Замы́тный** *стар.* къ замыту относящійся.

Замы́тіе, **замы́ть**, —**ся**, см. *замывать*.

Замыча́ть, начать мычать. —**ся**, мычать слишкомъ долго, забыться мыча. **Замыча́нье** ср. окнч. дѣйст. по знач. гл.

Замы́чка, **замы́чный** нпр. см. *замо́къ*.

Замы́шечный, находящійся позадь мышцъ, за ними.

Замышкова́ть, о лисѣ, начать мышковать, выходить изъ логва или норы на промыселъ, кормиться. —**ся**, замѣшкаться, мышковать слишкомъ долго, поздно.

Замышля́ть, **замы́слить** что, придумать или предположить; загадывать, задумывать, намѣриваться, затѣвать въ мыслахъ. *Онъ замышляетъ построить домъ. Замышлять на кого, противу кого*, умышлять, злоумышлять. —**ся**, быть замышляему. **Замышле́нье** ср. окнч. **за́мыселъ**, **за́мыслъ** м. дѣйст. по гл.; намѣренье, предположенье, предпріятіе, задуманое дѣло; умыселъ. **Замысло́вый**, къ замыслу относящійся. **Замысли́вый**, —**ли́стый** *челов.*, у кого много замысловъ, затѣй, предположеній. **Замыслова́тый**, о человѣкѣ и о дѣлѣ: остроумный, глубоко и дѣльно вникающій и придумывающій, умный и мудреный. **Замыслова́тость** ж. свойство, качество замысловатаго. **Замы́шленикъ** м. —**ница** ж. кто что либо замышляетъ, на кого либо умышляетъ, въ дурн. знач.

Замы́щелочный, **замы́щелковый**, находящійся позадь мыщелки, лодыжки, за нею.

Замѣля́ть, **замѣли́ть** что, затирать, замазать сухимъ мѣломъ. *Замѣлить пятно на бѣломъ сукнѣ.* || Помѣчать, записывать мѣлкомъ. *Замѣли должекъ за мною.* —**ся**, быть замѣляему; вымараться въ мѣлу. **Замѣ́ливанье** ср. длт. **замѣле́нье** окн. **замѣ́лъ** м. **замѣ́лка** ж. об. дѣйст. по знач. гл.

Замѣня́ть, **замѣни́ть** что, чѣмъ, мѣнять, обмѣнивать, промѣнивать, замѣщать, верстать, за(по)верстывать одно другимъ, вознаграждать недостатокъ одного другимъ. *Это человѣкъ незамѣнимый. Своего ума чужимъ не замѣнишь.* || *Замѣня́ть* также начать мѣнять, стать размѣнивать. — **ся**, стрд. и возв. по смыслу речи. **Замѣне́нье** ок. **замѣ́нъ** м. **замѣ́на** ж. об. дѣйст. по гл. || *Замѣнъ* и *замѣна* также предметъ, служащій за другой. *Сынъ отцу замѣна* (а иногда *не замѣна*). *Похвальба не замѣнъ дѣлу. Перинка совѣсти не замѣна. Борода козлу (уму) не замѣна. Умный сынъ отцу замѣна, глупый не помощь.* **Замѣ́нный**, замѣне́ный, замѣни́мый, къ замѣну относящ. **Замѣ́нчивый**, охочій замѣнять. **Замѣ́нность** или **замѣни́мость**, возможность замѣны чего. **Замѣ́нчивость** ж. свойство, качество замѣнчиваго. **Замѣ́нникъ** или **замѣ́нщикъ** м. —**ница**, —**щица** ж. кто собою замѣняетъ другаго.

Замѣ́ривать или **замѣря́ть**; **замѣ́рять** что, начать мѣрять, стать вымѣрять. || Замежёвывать, включать въ межу. — **ся**, заниматься перемѣркою слишкомъ долго. || *Замѣря́ться* чѣмъ, на кого, замахиваться, хотѣть ударить. **Замѣ́ра** ж. *иск.* урокъ, задача. **Замѣ́ръ** м. начало измѣренья чего, исходная точка, во времени или въ пространствѣ. || Замыселъ, умыселъ, намѣренье. *Отдать что въ замѣ́ръ*, тою жъ мѣрою, въ поверстку долга, нпр. о хлѣбѣ. || *Замѣ́ръ*, **замѣ́рка**, дѣйст. замѣряющаго зе́мли,

угодья; замежевка. **За́мѣра** ж. *вск. мер.* отплата, возврат, отдача тою жъ мѣрою. *Дать хльба въ за́мѣру*, безъ ростовъ. **Замѣ́сивать, замѣси́ть** что, начинать мѣсить; мѣсить до конца, оканчивать замѣску. (*У гл. замѣша́ть* двойное соверш. или окончат. *замѣша́ть* и *замѣси́ть*; здѣсь онъ въ послѣдн. знач. замѣнитъ, для различія, равно употребительнымъ *замѣ́сивать*). *Замѣсила тѣсто съ утра, а досель не вы́мѣсила. Замѣсила ли мѣсиво? «Совсѣмъ, замѣсила и потравила.» Самъ замѣсилъ (заварилъ), самъ и выхлебай. Умѣлъ растворить, такъ умѣй и замѣсить. Скорое кушанье толокно: замѣсилъ, да и въ ротъ положилъ!* —**ся**, быть замѣсиваему. **Замѣ́сиванье** ср. длит. **замѣше́нье** оконч. **замѣ́съ** м. **замѣ́ска** м. об. дѣйст. по гл. || *Замѣ́съ* и *замѣ́ска* также дѣйствіе по качеству его: *замѣска не хороша*, и || самый предметъ, что замѣшено, мѣсиво. *Тѣмъ не подспоришь, что пожиже растворишь* (о квашнѣ): *на замѣсъ больше пойдетъ!* **Замѣ́сный**, къ замѣсу относящійся. **Замѣсковый, замѣсочный**, то же, но болѣе относительно предмета. **Замѣсчивый**, удобный къ замѣсу. **Замѣ́счикъ** м. —**чица** ж. кто замѣс(ш)иваетъ или мѣситъ. **Замѣсо́нъ** *глины*, сколько ее въ одинъ разъ замѣшено.

Замѣсти́ть, —ся, замѣ́стъ впр. см. *замѣща́ть*.

Замѣча́ть, замѣ́тить что, примѣчать, отмѣчать, класть мѣтки, мѣтить; дѣлать знаки на чемъ; наблюдать, обращать на что вниманье, и видѣть, слышать, постигать и убѣждаться въ чемъ; открывать что, доходить до чего. || Дѣлать кому замѣчанье, выговаривать слегка, поставлять на видъ, обращать на что чье либо вниманье. *Бѣлье замѣчаютъ клеймомъ, и шитой мѣткой. Мѣру холста въ трубкѣ замѣчаютъ на ней ускорнячками, или краснымъ карандашемъ. Я замѣчаю, что ты начинаешь полыниваться. Я замѣтилъ, что па́солнца бываютъ къ морозу. Онъ мнѣ замѣтилъ, что я ошибаюсь.* —**ся**, быть замѣчаему. **Замѣча́нье** дл. **замѣ́тъ** м. **замѣ́та, замѣ́тка** м. об. дѣйствіе по гл. *Но замѣтку и примѣта.* || *Замѣчаніе* также меньшая степень выговора. || *Замѣ́та, замѣтка*, самый предметъ, знакъ, примѣта, что сдѣлано для замѣты. *Замѣтъ, замѣта* или **замѣ́тина** м. мѣтка, знакъ. *Положи на срубъ замѣтины*, залочки вѣнцы, для означенья, въ какомъ порядкѣ они слѣдуютъ. **Замѣ́тный**, примѣтный, ясный, видный, ощутительный, не скрытый; отличительный или значительный. *Замѣ́тный конь*, замѣтливый, помнящій дорогу. **Замѣ́тливый**, охочій и способный все видѣть, слышать и помнить. *Не будь замѣтливъ* (*примѣтливъ*), *а будь привѣтливъ*, не обижайся и не считайся съ другими. **Замѣ́тность** и **замѣ́тливость** ж. свойство замѣтнаго и замѣтливаго. **Замѣча́тель** м. —**ница** ж. кто что либо замѣчаетъ. **Замѣча́тельный**, стоющій замѣчанья, вниманья, примѣчательный, необычайный или удивительный. **Замѣча́тельность** ж. свойство замѣчательнаго.

Замѣ́шивать, замѣша́ть что (см. также *замѣ́сивать*), мѣшать, смѣшивать; ложкою или инымъ орудіемъ сбивать вмѣстѣ, затирать на жидкости; || перемѣшивать, приводить въ безпорядокъ, путать безразлично разнородное; впутывать кого въ какое дѣло *Замѣшай толоконца на квасу*; о густой смѣси говр. *замѣсь*. *Онъ, по бестолочи, путаетъ и замѣшиваетъ всѣ понятія. Сторонняго человѣка замѣшали въ чужое дѣло.* —**ся**, страд. и возв. по смыслу речи. *Яичница замѣшивается на молокѣ. Замѣшалась, какъ овца въ козахъ. Замѣшался, какъ пестъ въ ложкахъ*, пекстати. || *Онъ замѣшивается, замѣшался*, сбивается, путается въ умѣ, памяти, на словахъ; смущается, смутился. **Замѣ́шиванье** ср. дл. **замѣ́шанье** ок. дѣйст. по гл. *Замѣша́нье*, неповиновенье черни, народа, отъ недоразумѣній.

Замѣша́тельство ср. безпорядокъ, неустройство, бестолочь, неурядица; смущенье, недоумѣнье; небольшое возмущенье, безпокойство въ умахъ отъ недоразумѣній. **За́мѣсь** м. смѣсь жидкаго съ крутымъ, болтушка, растворъ. **Замѣ́шливый**, кто склоненъ къ тому, чтобы смѣшивать все, путать. **Замѣ́шка** м. *арх.* ошибка, недоразумѣнье и помѣха или безпорядокъ отъ того.

Замѣ́шкивать, замѣ́шкать гдѣ, медлить, замедлять, бавиться, проклажаться, быть задерживаему; засѣсть гдѣ, пробыть по дѣлу или отъ бездѣлья долѣе ожидаемаго; || — чѣмъ, замедлять что, задерживать, долго не исполнять. —**ся**, страд. и возв. по смыслу. *Дѣло замѣшкивалось и оттягивалось въ судѣ умышленно. Я замѣшкался по одному дѣлу, да и опоздалъ къ другому.* **Замѣ́шкиванье** ср. длит. **замѣ́шканье** оконч. дѣйст. по гл. **Замѣ́шкивый**, мѣшкотный человѣкъ, копунъ, нерѣшительный; челов. который всегда гдѣ нибудь засядетъ, застрянетъ, по́время никуда не поспѣваетъ.

Запѣща́ть, замѣсти́ть что, чѣмъ, занимать; || замѣнять, помѣщать одно вмѣсто другаго; поверстывать; || о должности, занять ее, не оставлять праздною. *Кресла эти замѣщены*, заняты. *Я долженъ замѣщу товаромъ.* —**ся**, страд. и возв. по смыслу речи. **Замѣще́нье** ср. **замѣ́стка** м. об. дѣйст. по гл. *Замѣ́стка* употрбл. иногда, по сходству значенья, въ смыслѣ *заме́стки*, отплаты мщеньемъ, отъ гл. *замщать*. **Замѣ́стный**, замѣщающій что или кого либо, **замѣ́стникъ** м. **замѣ́стница** ж. или **замѣсти́тель** м. —**ница, замѣ́стушка** м. *Свекро́вушка замѣстушка роди́менькой.* **Замѣ́сто** или **замѣ́стъ**, *кур.* **за́мѣсь** нар. вмѣсто, намѣсто, взамѣнъ. *Замѣсть хозяина, баранина, замѣсть хозяйки, сайки! Онъ прикалъ сиротку замѣсть сына. Замѣсть чего ты сдѣлалъ это?* сов. для чего. **Замѣ́стокъ** м. что замѣняетъ, замѣщаетъ; замѣнокъ, подстава, сурогатъ. *Дубовая кора плохой замѣстокъ хинной.*

Замя́кать, замя́кнуть, начать, стать мякнуть, размягчаться. **Замака́нье** ср. длит. состоянье по значенью гл. **Замя́клый**, размякшій, вымякшій. **Замягчи́ть**, начать говорить помягче прежняго, не такъ горячо, настойчиво, менѣе рѣзко или сѣрого.

Замя́лить, начать мямлить. — **ся**, мямлить долго, мямлить и ничего толковаго не высказать.

Запясни́чать, начать мясничать, стать промышлять этимъ.

Заня́тіе, зама́ть впр. см. *заминать*.

Заняу́кать, начать мяукать. —**ся**, мяукать слишкомъ долго.

Зпаа́рывать *вск. мер.* зарывать, начинать орать, пахать; починать пашню. **Запаóрщикъ** м. кто приставленъ присматривать за началомъ пашни, указывать поля, по́лосы.

Запава́живать, запаво́зить что, завалить, загрязнить навозомъ, напр. *дворъ*; унаваживать, удобрять, назмить, напр. *паръ*. —**ся**, страд. быть запаваживаему. **Запава́живанье** ср. длит. **запаво́женье** оконч. дѣйствіе по значен. гл. **Запаво́зный**, находящійся позади навоза или унавоженой полосы.

Запа́волочить *подушки*, надѣть на нихъ наволочки.

Запа́врывать, запа́врить что. *вологж.* обвязывать, обматывать, обвести веревкою, запайтовить. *Дерево* (мачту) *запа́вриваютъ*, для подъему, постановки на мѣсто. — **ся**, быть запавриваему. **Запа́врниванье** ср. длит. **запа́вренье** оконч. дѣйст. по знч. гл.

Запавѣ́шивать, запавѣ́сить что, завѣшивать, закрывать запавѣсомъ, запавѣсью. *Запавѣсить мысъ, островъ*, *каск.* пройти траверсъ мыса, пройти предметъ въ отвѣсномъ направленіи къ пути судна, когда онъ завѣшивается круто обрасопленымъ парусомъ. — **ся**, страд. и возв. по смыслу речи. **Запавѣ́шиваніе** ср. длит. **запавѣ́шенье** оконч. **запавѣ́ска** м. об. дѣйст. по гл. || *Запавѣска*, **за́навѣсь** м. или **за́навѣсъ** м. полотнище или

сшивная полстина, привѣшиваемая различнымъ образомъ, для закрытія чего или для украшенья, нпр. *оконныя занавѣски, театральный занавѣсъ.* || *Занавѣскою* назыв. также длинный женскій передникъ, запонъ съ лифомъ, иногда съ рукавами, *смб.* **За́навѣсный, за́навѣсочный**, къ занавѣсу относящійся.

Занагиша́ть, занагиши́ть, заголять или обнажать. — **ся**, обнажаться, стрд. взв. и взм. по смыслу речи.

Зана́добиться, понадобиться, сдѣлаться надобнымъ, нужнымъ. *Мнѣ зана́добилась бумага.*

Зана́дрина ж. *смб.* (*наддирать*) защепина, задорина (*задирать*). **За́надра, за́ндра** ж. *влд.* ссора, брань, вражда.

Зана́живать, см. *зано́за.* **Заназми́ть** *дворъ, поле*, занаво́зить.

Занайто́вить что, морс. принайтовить или снайтовить, укрѣпить найтовомъ, оборотами веревки; зачалить; зана́врить.

Занаме́тъ м. съемный передокъ крыши въ колясках, въ тарантасахъ; навѣсъ, зонтъ, фордекъ.

Занапа́стить кого, чью жизнь, *юж.* обижать нападками, сживать со́-свѣту; заѣдать жизнь или сдѣлать навсегда несчастнымъ. || *Занапастили топоръ*, вызубрили, испортили. *Только денги занапастилъ, накупилъ гнили. Куда* **занапа́стился** *ножъ!* куда пропалъ, запропастился.

Занапра́сный, напрасный, незаслуженый. **Занапра́слина** ж. напра́слина, клевета, обидное обвиненье.

Занаро́къ нар. взанарокъ, взнарокъ, нарокомъ, нарочно, сумыслу, намѣрено, свѣдомо или завѣдомо, зазна́мо, хо́тючи, умышлено, съ намѣреньемъ; противопл. *невзначай, нечаяно, невзнарокъ, ненарокомъ, не́хотя, безъ умысла* нпр. *Занаро́къ ты, что ли, покинулъ тутъ топоръ?* || с.м. *твр.* норовъ, дурная привычка. || Дурной глазъ, изурочливый.

Занастить *бзлч.* стать насту, покрыться снѣгу настомъ. *Какъ только занастить, такъ пойдемъ на лыжахъ на медвѣдя.*

Занау́шничать, начать, стать наушничать.

Занаха́льничать, занаха́лить, начать нахалить, стать нахальничать. — **ся**, изнахалиться, сдѣлаться отъявленымъ нахаломъ.

Зана́шивать, заноси́ть *одежу*, затаскивать, изнашивать, носить на себѣ до обветшанья. *Въ одну недѣлю заносила платье, хоть брось.* || Проноситься долго, вознаграждать иную одежду. *До́рого, да прочно: платье это у меня заносило три.* — **ся**, быть занашиваему. *Плохой бархатъ скоро занашивается* **Зана́шиванье** ср. *дл.* **заноше́нье** ок. **зано́съ** м. **зано́ска** ж. об. дѣйст. по знач. гл. **Заноси́ть, занести́** или **зане́сть зана́шивать** (мнгкр.) что, относить мимоходомъ, приносить по пути, заходить для отдачи чего. *Пойдешь на базаръ, такъ занеси письмо на почту.* || Увлекать, уносить далеко, переносить куда силою, затащить. *Вѣтеръ занесъ къ намъ на дворъ головню съ пожара. Ворона занесла кость на дерево. Сюда занесено повѣтріе, падежъ. Куда тебя нелегкая занесла?* какъ или зачѣмъ ты сюда попалъ? || Замахиваться, намѣря́ться чѣмъ, для удара. *Не заноси руки́ на вѣдьму, а бей наотмашь. Занести ногу въ стремя. Занести конецъ бревна*, отвести въ сторону. *Занести́ чепуху*, заврать. || Безлич. засыпа́ть, запора́шивать. *Всѣ доро́ги занесло снѣгомъ. Деревья занесло пылью.* || *Заноси́ть расходъ въ книгу*, записать. || *Звонко занесъ, да куда-то вынесешь! Станутъ подносить, умѣй речь заноси́ть.* — **ся**, стрд. и возв. по смыслу речи. || Гордиться, заневѣдаться, зазнаваться, забываться въ отношеніи къ другимъ, быть надменымъ. || Увлекаться. *Конница занеслась за первый непріятельскій строй, линію. Ты заносишься воображеньемъ.* **Заноше́нье** дл. **занесе́нье** ок. **зано́съ** м. **зано́ска** ж. об. дѣйст. по гл. || *Зано́съ* или **зано́сище** ср. (въ смыслѣ *за(на)чать носить*), клубъ, безобразный зародышъ вмѣсто дѣтеныша; ложная беременость. || *Зано́ска тул.* цѣпочка для тѣльнаго креста, особ. женская. || *Заносъ снѣжный*, сугробъ, сувой, и самая метель. *На Ѳедота* (2 марта) *заносъ* (вѣтеръ, метель), *все сѣно снесешь*, или *снесетъ*; т.е. долго травы не будетъ, *нвг.* || *Заносъ*, въ поташн. дѣлѣ, количество золы, насыпаемое за одинъ разъ въ чаны; || у пчеловод. вощина, еще безъ меду; уза́, потяжь, провозъ. **Зано́сный**, къ заносу, заноскѣ относящійся; занесеный, пришлый. **Зано́сливый, зано́счивый** *конь*, горячій и непослушный, закусывающій удила, уносящій ѣздока противъ воли его. *Зано́счивый человѣкъ*, горделивый, легко забывающійся, ставящій себя выше и лучше всѣхъ; задорный и сварливый. *Зано́сливая метель.* **Зано́счивость**, свойство заносчиваго. **Зано́сища** м. женскій заносъ, клубъ, ложная беременость.

Зандра ж. *влд.* ссора, размолвка; см. *занадрина.*

Зане́, зане́же со. *прк.* ибо, для того, потому что, такъ какъ.

Занебе́сное *пространство*, находящееся за видимыми небесами, за сводомъ небеснымъ. **Занёбный**, что во рту позадь нёба, въ зѣвѣ или въ пасти.

Занебы́тчиться, скрыться, запропаститься, завьять; дѣваться.

Заневзду́жать *юж. зап. пск. твр.* заболѣть, захилѣть, захворать.

Занево́ливать, занево́лить кого, начать неволить, стать принуждать. || Взять въ неволю, полонить; закабалить. — **ся**, пойти въ неволю, закабалиться; взять на себя обязаность, обязаться. **Занево́ленье** ср. окнч. дѣйст. по знч. гл. полоненье, обращенье въ неволю. **Занево́льный** *долгъ*, невольный, принужденый. **Занево́лю** нар. поневолѣ, принужденно. *И тѣмъ-то я съ горя заневолю. Заневолю къ полю, коли лѣсу нѣтъ*, поселяются. *Заневолю съ мужемъ, коли друга нѣтъ.*

Заневѣ́даться *нижн. кал.* зазнаться, заспесивѣть; заупрямиться, ослушаться. *Заневѣдался, что короста въ пару (въ паршахъ?).* **Заневѣ́дчивый**, гордый, заносчивый. **Заневѣ́душка** об. *кал. влд.* то же. **Заневѣ́дь** нар. по невѣданью, незнанію, безъ умысла, ненарокомъ или невзначай; пртвп. *зазнамо, завѣдомо.*

Заневѣ́ститься, о дѣвицѣ, войти во всѣ года, возмужать. *Безъ нашей свахи и дѣвка не заневѣстится!*

Занегодова́ть, вознегодовать, начать негодовать. **Занего́дничать**, стать негодничать, начать вести себя дурно.

Занеду́жи(а)ть *юж.* занемочь, заболѣть, захворать, заскорбѣть, захуртать. **Занеду́га**, хворь, хиль, болѣзнь.

Занеистовствовать, залютовать, засвирѣпствовать.

Зане́любо нар. *нижн.* противъ воли, желанья, нравности, хотѣнья. *Зане́любо взялъ эти яблоки, другихъ нѣтъ.*

Занемога́ть, занемо́чь, заболѣвать, захворать. — **ся**, безлич. *Ему что-то занемоглось.* **Занемо́глый**, больной, хворый.

Занена́ститься безлич. *Заненастилось небо, погода, на дворѣ*, стало пасмурно, къ ненастью, попа́смурѣло.

Занесе́нье, занести́ нпр. см. *зана́шивать.*

Зани́зывать, заниза́ть *жемчугъ, бисеръ*, начинать низать; || *занизать кой-му жемчугомъ*, покрывать, зашивать нанизывая. — **ся**, быть занизываему; || низать слишкомъ долго, засиживаться за этой работой. **Зани́зыванье** дл. **заниза́нье** ок. **зани́зъ** м. **зани́зка** ж. об. дѣйст. по гл. **Зани́зки** мн. *занд.* про́низи, особено корольки. **За́низь** ж. мѣсто на ткани сплошь занизаное, покрытое бусами, жемчугомъ нпр. **Зани́зокъ** м. небольшой лоскутъ сплошь занизаный.

Занико́лить *свв.* начать праздновать, пить, какъ пьютъ въ Николинъ день; запьянствовать. — **ся**, запить безъ мѣры.

Занима́ть, — **ся, занима́тельный** нпр. *заима́ть.*

Заничо́гнуть? *кал.* захворать, заболѣть, занемочь.

Зани́шнуть *кстр. твр. тмб. вор.* замолкнуть, замолчать, затихнуть, перестать говорить, кричать или плакать. || О боли, то же.

Занищать, заскудѣть, начать нищать, забѣднѣть. || Обнищать вовсе, обѣднѣть безнадежно, оскудѣть. **Зани́щенствовать**, начать ходить по-міру, стать побираться.

За́ново *что отдѣлать или исправить*, чтобъ было какъ новое, какъ вновь сдѣланое; передѣлать во всѣхъ частяхъ.

Зано́га? *ж. иск. твр.* лунка, ямка; || бабурка, загнетка, жаротокъ.

Зано́гтица *ж.* ногтоѣдъ, panaritium. **Заного́тье** *ср.* **заного́тница** *ж.* заусеница, залупа кожи подъ самымъ ногтемъ, у корня. **Заного́тный**, находящійся за ногтемъ.

Зано́жить *лошадь*, привязать за ногу и пустить на траву.

Зано́за *ж.* мелкій осколышъ дерева или инаго твердаго вещества, воткнувшійся въ живое тѣло. || *Юж.* притыка, которою запираютъ воловью шею въ ярмо. || *Сутяга, задира, человѣкъ отъ котораго не легко отвязаться. || *Зазноба, любовь, страсть. *Попада́ла занозушка въ ретиво́ сердце, заножа́ла сердце молодецкое!* **Зано́зка**, **зано́зница** *ж.* овсяница, растенье Festuca elatior. **Зана́живать**, **занози́ть** что, засадить занозу въ тѣло. *Въ заноженое не торкай.* — **ся**, напороться на занозу, занозить себя самого. *Во́лосъ, шерсть* **зано́зится**, сѣчется, двоится, щепится. **Зана́живанье** *дл.* **заноже́нье** *ок.* дѣйст. по гл. **Зано́зъ** *м. дом.* заноза у ярма. **Зано́зный**, къ занозѣ относящ. **Зано́зистый** *человѣкъ*, сварливый, придирчивый, сутяжливый. **Зано́зчивое** *дерево, лѣсъ*, щепистое, щепливое, задористое. **Зано́зоватый**, то же, въ меншей степени.

Зано(у)меро́вывать, **зано(у)мерова́ть** или **зано́(у)мерить** что, надписать номеръ, снабдить номеромъ. — **ся**, быть заномеровываему. **Заномеро́выванье** *дл.* **заномерова́нье** *ок.* **заномеро́вка** *ж. об.* дѣйст. по знач. гл. **Заномеро́вщикъ** *м.* кто заномеровываетъ. **Заноровиться**, см. *занра́вить*.

Заноси́ть, **зано́сный**, **зано́съ** *нар.* см. *занашивать*.

Заноче́вывать, **заночева́ть** гдѣ, провести ночь, остаться на ночлегъ, переночевать на пути, пріѣхавъ куда. **Заночева́нье** *ср. окнч.* **заноче́вка** *ж. об.* дѣйст. по знач. гл. **Заноча́ть** гдѣ, остаться до самой ночи, до темноты; быть застигнуту ночью. *Заночавъ на полупути, мы рѣшились тутъ же заночевать.* **Заноче́шній**, относящ. до предпослѣдней, запрошлой ночи. **За́ночный**, происшедшій или образовавшійся за одну ночь, обно́чный. **За́ночь** *нар.* о́бночь, обыно́чь, въ (или за) одну ночь; || черезъ ночь, ночь спустя. **Зано́чница** *ж.* ночни́къ, ночни́ца, ночная бабочка, особено метелица, вредная ульямъ.

Занра́вить кого, полюбить, найти себѣ по нраву. — **ся**, начать нравиться. **Занра́вный**, къ сему относящ. **Занра́вчивый**, умѣющій понравиться, влекущій къ себѣ въ началѣ, угодливый. **За́норовъ** *м.* дурной нравъ, но́ровъ, упрямство, своеобычіе. **Занора́вливать**, **заноровить** кому, кривить душей въ чью либо пользу, начать потворствовать. — **ся**, особено о лошади, зартачиться, заупрямиться. **Заноро́вка** *ж. об.* дѣйств. по гл. **Заноро́вчивый**, поноровчивый, охотникъ заноравливать. **Занъ** *м. астрх.* за́норовъ, своеобычіе, вообще обыкъ, привычка. *У него такой занъ. Такимъ заномъ не хвалятся.*

Зану́живать, **зану́дить** кого, стать нудить, принуждать; *заяд.* загнать, замучить, замаять, изнурить. || *Меня занудило*, стало нудить, тошнить. **Зану́диться**, замучиться. **Зануждáться** въ чемъ, начать нуждаться; стать терпѣть нужду, заскудаться. **Зану́жу** *нар.* заневолю, по нуждѣ, съ нуждою, или съ трудомъ, насилу, едва. **Зану́дчивый**, кто зануждаетъ. *Зану́женый человѣкъ*, бѣдный, загнаный, подъ гнетомъ нужды. **Зану́кать**, начать ну́кать, стать понука́ть; || частымъ понуканьемъ замучить, нукая довести до изнеможенья; занудить. — **ся**, забыться нукая; измучиться понукая или понуждая.

Зану́здывать, **зануздáть** *лошадь*, взнуздывать, вкладывать удила въ ротъ и пристегивать ихъ. *Зануздывать его бичевкой, да припасти на него кнутъ съ пуговкой!* т. е. держать строго. *Иванъ, зануздай мою кобылу! «А самъ что жъ?» Да вишь, ломоть въ рукахъ! «Ну положи въ шапку!» Да не лѣзетъ!*

Занумерова́ть *нар.* см. *заномеро́вывать*.

Зану́рить или **заны́рить** *свайку* (*пону́рый* и *нырять*) забивать смаху всю, съ головкою. **Занъ**, см. *занра́вить*.

Занывáть, **заны́ть**, начинать ныть. *Сердце занываетъ, горе чуетъ.* **Занывáнье** *ср. длит.* **заны́въ** *м. об.* состоянье по гл. **Занывно́й**, къ заныванью относящійся. **Заны́вчивый** или **заны́вливый**, **зано́йчивый**, склонный къ заныванью, къ нойкѣ. *Сердце передъ бѣдою занывчиво бываетъ.*

Заны́ривать, **занырну́ть** куда, нырять далеко, глубоко, или за, либо подъ какой предметъ; попасть куда ныряя. **Заныря́ть**, стать нырять. **Заны́риваться**, **заныря́ться**, нырять слишкомъ много, долго. **Заны́ръ** *м.* дѣйствіе занырнувшаго куда; || состоянье занырявшагося. **Заны́рный**, къ заныру относящ. **Заны́рчивый**, склонный заныриваться.

Занѣ́жить кого, стать нѣжить. **Занѣ́живать**, *занѣжить* кого (окончат.), избаловать нѣжа. **Занѣ́житься**, начать нѣжиться. **Занѣ́живаться**, *занѣжиться*, избаловать, изнѣжить себя; || быть избалованy нѣгой, холей, бережью.

Занѣ́кать, начать нѣкать, отказывать, или — ся. **Занѣ́каться**, стать упорно запираться. **Занѣ́титься** *иск.* случиться въ чемъ недостатку. *У меня ноньма занѣтилось въ хлѣбѣ или хлѣбца.*

Занѣмѣ́ть, замолчать, замолкнуть; || онѣмѣть или задеревенѣть. **Занѣмѣ́нье** *ср. окнч.* состоянье по знач. гл.

Занюхивать, **занюхать**, начинать нюхать; || что, заглушать дурной запахъ нюхая что либо. *Такая вонь, что ее ничѣмъ не занюхаешь. Занюхай хрѣнъ хлѣбомъ. Занюхаемъ горе табачкомъ.* — **ся**, быть занюхиваему; || нюхать слишкомъ долго или много, не отрываясь, съ наслажденьемъ или ко вреду себѣ. **Занюхиванье** *ср. длит.* **занюханье** *окнч.* дѣйст. по знач. гл.

Заня(с)бы́кать, начать приговаривать *небы́, нябы́, по-калужски.*

Заня́ньчить, замучить няньча, качая на рукахъ; уморить дурнымъ няньчаньемъ. **Заня́тіе**, **заня́ть** *нар.* см. *заима́ть*.

Заоболока́ть или **заоблока́ть**; **заоблачи́ть** кого, что, закрывать, одѣвать, запахивать полами, обертывать во что, обвивать чѣмъ. — **ся**, *стрд.* и *возв.* по смыслу речи. **Заоблока́нье** *дл.* **заоблаче́нье** *ок.* дѣйствіе по знач. гл. **Зао́блачить** *бзлч.* *зао́блачило*, заволокло облаками. **Зао́блачный**, находящ. за облаками, выше ихъ. || *Темный, непонятный, высокопарный.

Заоброта́ть, *заброта́ть лошадь*, надѣть на нее недоуздокъ, оброть; — *человѣка*, завладѣть и помыкать имъ.

Заобши́вочный, находящійся позади обшивки, за нею.

Заобыка́ть, **заобы́кнуть**, привыкать, принимать за обычай. **Заобыка́нье** *ср. длит.* **заобы́чка** *ж. об.* состоянье по знач. гл. **Заобы́чный**, привычный, принятый, обратившійся въ обыкъ. **Заобы́чливое** или **заобы́клое** *дѣло*, то же, привычное. *Заобы́клый человѣкъ*, привычный къ чему.

Заобѣ́деный, происходящій во время обѣда. **Заобѣ́даться**, засидѣться за столомъ, за обѣдомъ.

Заови́нный, находящійся за овиномъ. **Заови́нье** *ср.* мѣсто за овиномъ. **Заови́нникъ** *м.* кто прячется, шатается за овинами. || Сельскій волокита. *Я васъ, заовинниковъ, ужо́!*

Заовра́жный, находящ. позади оврага, за нимъ. **Заовра́жье** *ср.* мѣсто позадь оврага. **Заовра́жникъ** *м.* житель заовражья.

Заогоро́дный, находящійся за огородомъ. **Заогоро́дье** ср. мѣсто за огородомъ. **Заогра́дный**, находящійся за оградою.

Заоди́нъ, **заодно́**, заедино, *нстр.* **зао́дново** нар. совокупно; собща или вмѣстѣ, согласно, единодушно, одномыслено. *Жиды ссорятся, а тронь одного, всѣ заодно! Плутъ съ плутомъ заодно. Кабы волкъ заодно съ собакой, такъ бы человѣку и житья не было.* ‖ Кстати, по пути, по сподручности, за одинъ разъ. *Заодно тебѣ ѣхать въ городъ, и купить и продать бы можно.* **Заоднемя́** *тоб.* тоже, въ послѣдн. знач. заразъ.

Заозе́рный, что за озеромъ. **Заозе́рье** ср. мѣсто, пространство за озеромъ. **Заозе́рникъ**, **заозе́рецъ** м. житель заозе́рья.

Заозорни́чать, начать озорничать. — **ся**, забыться озорничая.

Заойкать, начать кричать *ой, ой*.

Заокла́дный, нетяглый; оставшійся за окладомъ, не обложеный податью. *Заокладныя души*, нетягловыя.

Заоко́льный, дальній, не близкій, не въ околицѣ находящійся. **Заоко́личный**, за околицей, за городьбою села находящійся. **Заоко́лить** *клинъ, рощу*, включить въ околицу, загородить.

Заоко́нный, за окномъ, снаружи дома находящійся. *Заоко́нный свѣтъ не избному чета.* **Заоко́нье** ср. мѣсто за окномъ или близъ оконъ, у избы. **Заоко́нить** *раму*, переплетъ, вставить око́нчины. **Заоко́нокъ** м. *вят.* ставень.

Заоко́пный, за окопомъ находящійся.

Заокра́йный, находящійся за окраиною; закрайный.

Заоктя́бриться, *насупиться, нахмуриться, стать насмурнымъ.

Заокуля́рный, находящійся за окуляромъ, позади окулярнаго (глазнаго) стекла зрительной трубы́.

Заоли́фить что, покрыть олифой; ‖ засалить, замаслить.

Заопочива́ть, **заопочи́ть**, започивать, започить, лечь спать.

Заора́ть, начать орать, т. е. пахать либо кричать. *Заоралъ, какъ шальной.* ‖ Запахать посѣвъ. *Ему память заорало*, пьянъ. **Заора́ться**, заработаться на пашнѣ, орать долго, до утомленья. ‖ Запахаться въ сосѣднее, въ чужое поле. **Заора́нье** ср. дѣйст. по знач. гл. **Зао́ръ** м. край пашни, къ дорогѣ, къ лѣсу, ручью который не засѣвается. **Зао́ра** ж. *пск. твр.* оврагъ?

Заорли́ть *межевой столбъ*, заклеймить орломъ. **Заорле́нье** ср. окн. заклейменье зна́комъ орла. **Заорля́ночная** *бесѣда, брань*, происходящая за игрою въ орлянку.

Заору́довать чѣмъ, *юж.* стать орудовать, управлять или вертѣть по своему, управляться, распоряжаться. *Заорудовали нашимъ лѣсомъ*, завладѣли. **Заосо́бь**, **заосо́бный**, см. *засо́бить*.

Заостре́ніе, **заостри́ть** нпр. см. *зава́стривать*.

Заостро́вный, находящійся за островомъ. **Заостро́вье** ср. мѣсто за островомъ, либо заостро́вный протокъ, рукавъ рѣки. **Заостро́вецъ** м. житель заостро́вья. **Заостро́вокъ** м. или **заостро́вка** ж. *прм.* во́ложка, проточный рукавъ рѣки́, рукавъ отдѣленый отъ русла рѣки́ островомъ; рукавъ, впадающій въ свою же рѣку. **Заостру́ха**, **заостря́ть**, см. *зава́стривать*.

Заосѣ́чье ср. *влгд.* лѣсъ за осѣкомъ, за городьбою, оберегаемый отъ скота. * *Онъ все по заосѣчью скачетъ*, своевольничаетъ. **Заосѣ́къ** м. *влгд.* покосъ или пожня за осѣкомъ, внутри лѣса. **Заосѣ́чный**, къ заосѣку относящійся.

Зао́тнее *имущество*, бывшее за отцемъ, отъ него перешедшее.

Заотсвѣ́чивать *арх.* *Послѣ Василья солноворота заотсвѣчиваетъ*, солнце начинаетъ свѣтить поярче, зори свѣтлѣютъ.

Заофице́рскій, относящійся до замѣщенья офицера нижнимъ чиномъ. *Заофицерская служба*, заурядная.

Заоха́б(н)ить, захватить охапку, въ охапку.

Заохивать, **зао́хать**, начать охать, застонать. — **ся**, забыться или замучиться стоная, охая.

Заохо́чивать или **заоха́чивать**, **заохо́тить** кого, къ чему, пріохачивать, возбудить охоту, желанье, обыкъ, привычку. *Надо заохо́чивать крестьянъ къ садоводству.* — **ся**, стрд. и возв. по смыслу речи. ‖ *Заохо́титься*, начать охотиться. **Заоха́чиванье** ср. длт. **заохо́ченье** окн. **заохо́тка** ж. об. дѣйст. по гл.

Зао́хривать, **зао́хрить** нпр. см. *заво́хривать*.

Зао́чный, заглазный, происходящій за глазами, не въ очахъ, не въ виду кого, не въ бытность его. *Заочную брань вѣтеръ носитъ. Заочная брань, по указу государеву, побранщику на́-воротъ виснетъ. Заочный воспріемникъ*, отсутствующій. *Заочнаго свидѣтеля* (т. е. ложнаго) *плетью*. *Зао́чно*, **за́очи**, **зао́чь**, **заочьемъ**, **заочми́**, позаочью, заглазно, заглаза́. **Зао́чность** ж. состоянье заочнаго. *По заочности сего дѣла, ничего не могу объ немъ сказать.* **Зао́чникъ** м. — **ница** ж. небытчикъ при чемъ, отсутствующій, не видавшій чего либо самъ. **Заочко́вый**, находящійся за очкомъ.

Запавлу́шить плотяци. замысить, затесать остріемъ, клиномъ.

Запа́дать, начать па́дать. *Вода запа́дала и брызгами и столбами.* **Запада́ть**, **запа́сть**, заваливаться, залегать, падать или опускаться за какой предметъ; ‖ сплошь покрываться чѣмъ либо падающимъ, быть засыпану; ‖ * заглохнуть, пропа́сть безъ вѣсти. ‖ *арх.* о морѣ, итти на убыль, убывать или спада́ть. ‖ *Кур.* много хворать, хилѣть, припада́ть; ‖ спада́ть съ тѣла, худѣть. *Мячъ запалъ за шкафъ. Заяцъ запалъ*, притаился. *Солнце запада́етъ*, закатывается, заходитъ. *Доро́га запала снѣгомъ.* * *Дороженька запала*, залегла, нельзя ходить или видаться съ кѣмъ, не пускаютъ. * *Объ немъ и слухъ запалъ*, заглохъ. *Вода запа́ла*, пошла на убыль, на отливъ. *Старикъ что-то крѣпко запалъ*, осунулся, болѣзнено исхудалъ. *Запалъ, что осенній слѣдъ!* не отыщешь его. *Снѣжекъ подпалъ, и слѣдокъ запалъ. Тоска западаетъ на серце глаз(оч)ами, ушами и устами.* **Запада́нье** ср. длт. **западе́нье** окн. **запа́дъ** м. об. состоянье по знач. гл. ‖ *Запа́дъ* (*арх.*) отливъ моря. **За́падъ** м. закатъ, страна гдѣ солнце заходитъ, заходъ. *Когда востокъ съ западомъ сойдется.* ‖ Вѣтеръ отъ за́пада; ‖ зе́мли, лежащія отъ насъ къ западу, нпр. Германія, Англія, Франція нпр. **За́падный**, къ западу относящійся. *За́падный вѣтеръ*, дующій отъ за́пада; *за́падное теченье моря*, направленое на западъ, идущее отъ востока. *Западная церковь*, римская, латинская, католическая. **За́падникъ**, защитникъ и послѣдователь обычаевъ запада. **Запа́дный** *часъ*, *арх.* когда вода западаетъ, начинаетъ итти на убыль. **Западно́й**, запавшій или для западанья устроеный. *Западно́й мостъ, ворота*, опускные. **Запа́лый**, западшій, завалившійся, образующій впадину, западину. **Запа́дчивый**, **запа́дливый**, легло западающій, въ различн. знач. **За́падь** ж. *нвг.* поле покатое на сѣверъ, гдѣ обычно рожь ростетъ съ метлицею. **Запа́сть** ж. *смб.* про́пасть, оврагъ. **Запа́дина** ж. впадина, заломъ, ямина, влумина. **Запади́на** ж. *нвг.* котловинка или отлогая ямина, низменость. **Западня́** ж. западна́я дверь, подъемная крышка надъ лазомъ въ подполье. ‖ Залавокъ, подъемная доска, столечница въ лавкѣ, для прохода. ‖ Ловушка всякаго рода, снарядъ для ловли звѣрей, птицъ нпр. *Въ овинныхъ трубахъ дѣлается опускная и подъемная западня.* **Западо́къ** м. *юж.* цапки́, западня, ловушка клѣткою, съ западны́ми дверками, на пѣвчихъ птицъ.

Запа́житный, находящійся за пажитями, запа́стбищный.

Запа́здывать, **запозда́ть** гдѣ, оставаться до поздней поры́, долѣе чѣмъ слѣдовало или чѣмъ предполагалось; — куда, опаздывать, быть задержанымъ въ иномъ мѣстѣ. — **ся**, то же, засиживаться, замѣшкиваться, оставаться гдѣ слишкомъ долго.

‖ Быть запаздываему; безлич. *Часто запаздывается*, кто либо запаздываетъ. **Запа́здываньe** ср. длит. **запозда́нье** окнч. дѣйствіе по знач. гл. **Запозда́лый**, опоздавшій, поздній. *Запоздалая помощь. Запоздалое раскаянье. Запоздалый пу́тникъ*, отсталой, или котораго застигла поздняя пора, ночь, осень пвр. *Запозда́лый гость*, засидѣвшійся. **Запа́здчивый**, обычно запаздывающій. **Запозда́тель** м. —**ница** ж. кто запоздалъ. **Запозда́тельный**, къ запозданью относящійся.

Запази́ть, начать, стать пазить; запустить въ паз, въ шпунтъ.

Запа́зуха, пазуха, особ. въ знач. мѣшка, зепи, куда что класть можно. *Клади въ запазуху. Не то денежки, что у бабушки, а то денежки, что въ запазушкѣ.* **Запа́зушный**, находящійся за пазухою. *Запа́зушный другъ*, весма близкій и довѣреный, задушевный. *Запа́зушный врагъ*, такой же ложный другъ, употребившій чью довѣренность во зло. *Запа́зушная змѣя*, отъ притчи: отогрѣтая за пазухою змѣя, ужалившая своего спасителя; человѣкъ неблагодарный, коварный, злородный, воздающій за добро злокъ. *Приданая раба, запазушная змѣя.* **Запа́зушникъ** м. вещь носимая за пазухою: кистень, ножъ, кошель, платокъ пвр. ‖ запазушный другъ. ‖ Сельскій волокита.

Запа́ивать, **запаять** что, спаивать, припаивать, паять, задѣлывать раскаленнымъ паяльникомъ, расплавленнымъ припоемъ. —**ся**, быть запаиваему. **Запа́иванье** ср. длт. **запа́йнье** ок. **запа́й** м. **запа́йка** ж. дѣйст. по знач. гл. ‖ *Запа́й* и *запа́йка* также дѣйствіе по качеству своему и ‖ самый предметъ, запаянное мѣсто, шевъ, или припаянная бляха, накладка. *Запа́йка плоха.* **Запа́йной**, запаянный. **Запа́йчивый**, удобный для запайки. *Мѣдь запа́йчивѣе желѣза.* **Запа́йщикъ**, кто запаялъ что.

Запа́ивать или **запои́ть**; **запои́ть** кого, поить много, лишнее, черезъ силу; неволить пить, запотчивать питьями. ‖ Опаивать, спаивать; поить невовремя или во вредъ, пвр. *горячую лошадь.* (*запои́ть*, см. также *запоина́ть*). **Запа́иваться**, быть запаиваему, опаиваться. **Запа́иванье** ср. длит. **запое́нье** окнч **запо́й** м. **запо́йка** ж. об. дѣйст. по гл. ‖ *Запо́й*, см. *запива́ть*.

Запа́ить кому, безлич. *ему запаи́ло* или *счастье ему запаило*, повезло, везетъ, пошла удача, достается на его пай.

Запако́вывать, **запакова́ть** что, нѣм. упако́вывать, укладывать для храненья или для отсылки въ дорогу; завертывать, класть во что и задѣлывать. —**ся**, быть запаковываему. **Запако́вываньe** дл. **запакова́нье** ок. **запако́вка** ж. об. дѣйст. по гл. **Запако́вщикъ** м. —**щица** ж. упако́вщикъ, укладчикъ.

Запа́кощивать, **запа́костить** что, испакостить, загаживать; марать, пачкать, гризнить; —**ся** стрд. и возв. по смыслу речи. **Запа́кощиваньe** ср. дл. **запа́кощенье** ок. дѣйст. по гл.

Запа́лзывать или **заполза́ть**; **заполо́зть** или **запо́лзть** или **заползти́** куда, задѣвать ползкомъ; вспалзывать куда наверхъ; подпалзывать подо что, вапалзывать во что; спрятаться ползкомъ за какой предметъ. *Не* **заползае́тся**, безл. нельзя заползти. **Запа́лзываньe** или **заполза́нье** ср. длт. **заползе́нье** окн. **за́ползъ** м. **запо́лзка** ж. об. дѣйст. по знач. гл. **Запо́лзать**, стать ползать. *Гляди, ребенокъ запо́лзалъ по́ полу!* заѣрзалъ, заелозилъ. **Заползно́й**, заползшій, залѣзшій куда, не тамошній, сторонній. **Запо́л(о)зчивый**, **заполазучій**, склонный къ запо́лзкѣ куда. *Это наскомое заполазчивое.* **Заполазень**, кто заползъ куда. *Домъ сырой, заползни одольваютъ*, гады. **Заполза́живать**, **заполо́зать**, о младенцѣ: начинать, стать ползать. *Онъ уже опять заполза́лъ*, заелозилъ, пошелъ ползать сидя (см. также *заполаживать*, ладить). **Заполозя́ть**, стать полозить, стать скользить, тащиться по́лозомъ. *Колесо заполози́ло, знать деготь стынетъ на морозѣ.*

Запа́ливать, **запали́ть**, начинать палить, т.е. жечь или стрѣлять; въ перв. знач. бол. *южн. и запад. Запали́ть костеръ, печь.* ‖ *Запали́ть лошадь*, иногда загнать, надорвать, но болѣе опоить горячую. ‖ *Запали́ть* въ кого, чѣмъ, пустить или швырнуть, кинуть; ударить кого; —**ся**, стрд. и возв. по смыслу речи. **Запали́ть**, —**ся**, **запа́ливать**, —**ся**, въ знач. зажигать, —ся. **Запа́ливанье** ср. длит. **запале́нье** окнч. **запа́лъ** м. **запа́лка** ж. об. дѣйст. по знач. гл. ‖ *Запа́лъ*, затравка у пушки, просверленая сквозь стѣны, въ концѣ казенника, дыра и самое устье ея, снутри и снаружи. ‖ Конская болѣзнь, отъ загону черезъ силу или отъ опою, воспаленье легкихъ и дрг. слѣдствія. ‖ *прм.* пріемъ, разъ, крата, махъ. *Скосилъ сѣно въ два запала.* ‖ *Сѣмена съ запа́ломъ*, припаленыя или замореныя зноемъ. ‖ *Запа́лки*, *запад.* зажигательныя спички. **Запа́льный**, къ запалу относящійся. **Запа́льчивый**, вспыльчивый, горячій, склонный ко вспышкѣ, къ кипучему гнѣву. *Одинъ порохъ бываетъ запальчивѣе другаго. Не будь запальчивъ, а будь отходчивъ.* **Запа́льчивость** ж. свойство, качество запальчиваго челов. **Запа́льникъ** м. пальникъ, фитиль на палкѣ, всякій снарядъ для поджега отъ рукъ. **Запа́льщикъ** м. зажигающій заряды при рвани камней.

Запа́лывать, **заполо́ть** *грядку*, начинать или стать полоть. —**ся**, полоть слишкомъ долго, засиживаться за этой работой. **Запа́лываньe** ср. длит. **запо́лъ** м. об. дѣйствіе по знач. гл. *У насъ нынѣ запо́ль капусты*, начинаемъ полоть ее впервые.

Запа́лый, см. *запада́ть*.

Запа́льчивый, **запальчивость** пвр. см. *запа́ливать*.

Запа́морочить безл. ол. о небѣ, заволочься тучами, запаемурѣть.

Запа́мятывать, **запамятовать** что, забывать, запоминать, позабывать. *Не запа́мятывай этого николи́*, помни. *Не запа́мятую, такъ стану помнить. Дѣло это* **запа́мятовалось** безлич. забылось. **Запа́мятываньe** ср. длит. **запа́мятованье** окнч. состоянье по знач. гл. **Запа́мятливый**, забывчивый, запоминчивый. **Запа́мять** кому, помнится, видано или слышано кѣмъ. *Запамять ли тебѣ французскій годъ? Этому старику пугачевщина запамять.*

Запановать *южн. запад.* начать пановать, властовать, управлять барщиной. —**ся**, забыться пануя, управлять самоуправно, или засидѣться, зажиться пануя.

За́пань ж. *мор.* за́водь, заливъ рѣчной (запада́ть?).

Запа́ривать, **запа́рить** что, заваривать кипяткомъ, обдавать имъ; мѣшать на горячей водѣ, молокѣ пвр. *Запа́рить квашню, мѣсиво. Запарить кадку*, замочить кипяткомъ, чтобъ не текла. *Запа́рить чаю*, *сов.* заварить. *Запарить нарывъ*, повредить неумѣрено горячею припаркой. *Запарить человѣка въ банѣ*, повредить неумѣреною паркой, заморить, уморить. *Солнышко запа́рило съ утра*, стало грѣть знойно. *Солнышко запа́рило меня*, замучило. *Въ горшкѣ пиво запарили, а въ чашкѣ развели, да послѣ 40 бочекъ наварили!* —**ся**, стрд. и возв. по смыслу речи. *Онъ запарился*, задохся отъ жару, или отъ пару въ банѣ или въ печи, и заболѣлъ или померъ. **Запа́риванье** ср. длит. **запа́ренье** окнч. **запа́ръ** м. **запа́ра**, **запа́рка** ж. об. дѣйст. по знч. гл. ‖ *Запарь* и *запарка* также состоянье по знч. гл. и въ *ся*; ‖ *запа́ра*, мѣсиво, кормъ, что запарено варомъ. **Запа́рный**, **запарно́й**, запареный, обданый кипяткомъ или на немъ замѣшаный. *Запарно́й товаръ*, ситцы плохой, линючей набивки; противн. *заварно́й*, прочныхъ красокъ. *Запа́рный чанъ*, фабрнч. въ которомъ запариваютъ варомъ крашеныя ткани, заварно́й. **Запа́рчивый**, охочій запаривать, —**ся**; склонный къ тому. **Запа́рникъ**, — *ничекъ*, *сов.* каменный, глиняный чайникъ.

Запа́рщикъ м. — **щица** ж. кто запариваетъ кормъ, или самого себя, или другаго. **Запа́рышъ** м. опарышъ, запареный до смерти или замученый паркою человѣкъ; опареное варомъ животное. **Запару́ха**, **запару́шка** ж. мѣсиво, мука́, отруби, мякина, рѣзка, мелкій кормъ для скота, запареный варомъ.

Запарова́ться, о птицахъ, начинать пароваться или пониматься.

Запа́рхивать, **запорха́ть**, начинать порхать. ‖ *Запа́рхивать*, **запорхну́ть** куда, за что либо, залетать, влетать. **Запа́рхиваться**, **запорха́ться**, порхать слишкомъ много или долго. **Запа́рхиванье** ср. длт. **запорха́нье** окн. дѣйст. по знач. гл.

Запа́рывать, **запоро́ть** что, начинать пороть, взрѣзывать по шву. ‖ — Кого, заколоть, забодать; ‖ засѣчь, наказать жестоко, или даже до смерти. *Запоролъ, занесъ чепуху.* — **ся**, стрд. и возв. по смыслу речи. *Шитье твое ужъ запа́рывается. Лошадь хотѣла перескочить черезъ тынъ, и запоро́лась на колу.* **Запа́рыванье** ср. длит. **запо́рка** ж. об. дѣйст. по знач. гл.

Запаса́ть, **запасти́** что, припасать, готовить, собирать загодя; добывать, сберегать впередъ, для будущей нужды. *По —, при —, попризапасти капустки на зиму. Полно спать: пора на тотъ свѣтъ запасать! Не тогда товаръ запасать, когда покупатель на торгу стоитъ. Что запасешь, то и съ собой понесешь*, на тотъ свѣтъ. — **ся**, стрд. и возв. по смыслу речи. *Я запасаюсь кой чѣмъ въ дорогу.* **Запаса́нье** дл. **запасе́нье** ок. **запа́съ** м. **запа́ска** ж. об. дѣйствіе по значен. гл. ‖ *Запа́ска* огл. женскій передникъ; въ малорс. два куска шерстяной домотканины, обычно синей и черной, замѣсто юбки, паневы; бо́льшее полотнище (*за́дница, плахта*) накладывается сзади и огибается впередъ; меньшее (*попере́дница* или *запаска*) спереди, въ видѣ передника, и оба запоясываются. ‖ *Запа́съ* м. все что запасено, что заготовлено впрокъ, собрано или сохранено для будущаго употребленья, особ. съѣстное; ‖ вост-сиб. мука́. *Купить пудъ запасу. Кроить съ запасомъ, припускать въ кройкѣ запасъ*, лишекъ, кроить шире, чтобы можно было послѣ выпустить запасъ этотъ. *Запасъ надъ окнами, дверми*, въ деревянныхъ домахъ, вырубъ, проемъ, для свободной осадки стѣны. *Бери въ запасъ, про запасъ*, на случай нужды, впередъ. *Запасъ пить-ѣсть не проситъ. Кто запасомъ живетъ, а кто изъ кулака въ ротъ.* ‖ У рыбаковъ, весь заловный припасъ, снасти, сборъ. *Не все заразъ: покинь въ запасъ! Запасъ человѣка не портитъ. Запасъ мѣшку не порча. Запасъ мѣшка не деретъ. Запасъ бѣды не чинитъ. Добрый портной съ запасомъ шьетъ. Брань не запасъ, а безъ нея ни на часъ. Брюхо не мѣшокъ, взапасъ не поѣшь. Не покидай въ запасъ дѣла, покидай въ запасъ хлѣба. Запасъ закромы ломитъ, а пусто легче!* ‖ *Запа́съ*, коровье вымя, особ. у стельной или у дойной коровы. *У этой коровы вялый запасъ.* **Запа́сный**, **запасно́й**, запасеный, заготовленый въ запасъ; ‖ служащій для храненья запасовъ. *Запасный хлѣбъ, снасти, снаряды, войско. Это запасная житница. Запа́сная сума*, денги. *Запа́сный человѣкъ*, **запа́сливый**, у кого все въ запасѣ, кто объ этомъ въ свое время заботится. *Запасливый лучше богатаго. Запасливый нужды не терпитъ (не знаетъ). Запасно́й человѣкъ*, содержимый въ видѣ запаса. *Не будь гостю запасенъ, а будь ему радъ.* **Запа́систый** *человѣкъ*, успѣвшій запастись всѣмъ, у кого много запасовъ. **Запа́сна́я** сщ. ж. кладовая, амбаръ, клѣть, магазинъ, складъ. **Запа́сочный**, къ запасамъ относящійся или принадлежащій. **Запа́счикъ**, — **чица**, заготовляющій запасы, комисіонеръ. **Запа́сокъ** м. пск. подпа́сокъ, помощникъ пастуху, мальчикъ.

Запаску́дить что, кстр. и юж. загадить, запакостить, загрязнить, свв. запатрать. — **ся**, стрд. и возв. по смыслу речи.

Запа́сливый, см. *запасъ*.

Запа́смурѣть, безлич. итти къ ненастью, покрыться тучами.

Запа́стбищный, запа́житный, находящійся за пастбищемъ; завыгонный. **Запа́сѣчный**, находящійся за пасѣкою.

Запа́тра́ть или **запа́трошить** что, арх. влгд. нег. тмб. замарать, загрязнить. — **ся**, стрд. и возв. по смыслу речи.

Запатро́нивать, **запатро́нить** что, вставить въ токарный патронъ, для обточки. — **ся**, быть вставляему въ патронъ.

Запа́хивать, **запаха́ть** что, начать пахать. *На Родіона* (8 апр.) *запахиваютъ, а на Юрья выѣзжаетъ лѣнивая соха.* ‖ Пахать по сѣяному, закрывать зе́рна землею; сѣять подъ соху. ‖ Нег. арх. заметать, подметать вѣникомъ полъ или подъ печи. — **ся**, быть запахиваему. ‖ Пахать слишкомъ долго, заработаться. ‖ О лошади: надорваться пашней, надсадиться. *Лошадь пала, запаха́лась.* **Запа́хиванье** ср. длит. **запаха́нье** окнч. **запа́шка** ж. об. дѣйст. по знач. гл. ‖ *Запа́шка*, начало пашни, паханья; ‖ закрышка посѣва, сѣмянъ паханьемъ; ‖ количество всего вспахиваемаго. *Много у васъ запашки? Есть крестьяне на оброкѣ, есть на запашкѣ*, на пашнѣ. *Мірская запашка*, братская, общественая. *Глубокая, мелкая запашка*, пашня по качеству. **Запа́шечный** или **запа́шковый**, къ запашкѣ относящійся. **Запа́шникъ** м. скоропашникъ, легкая соха; иногда съ двумя или тремя сошниками, для запахиванья посѣва. **Запа́шекъ** м. пск. тер. отдѣльная пашня, полоса, гдѣ нибудь внѣ тягловыхъ. **Запа́хивать**, **запахну́ть** *одежу*, занести или закинуть одну полу за другую. *Запахни́ кафтанъ, да подпояшься. Запахни́ занавѣску*, задерни ее, закрой. ‖ Свв. запахать, говор. въ знач. заметать, замести соръ, золу. — **ся**, стрд. возв. по смыслу речи. *Запахни́сь поплотнѣе.* **Запа́хиванье** ср. длит. **запа́хъ** м. об. дѣйст. по знач. гл. *Мало запа́ху въ шубѣ*, узка въ подолѣ, нечѣмъ запахнуться. **Запашно́й** *кафтанъ*, гдѣ заходитъ пола за́-полу; противн. казачій, однобортный, прямой. **Запа́шливый** *челов.* кто любитъ запахиваться, обыгаться. **Запа́шистый** *кафтанъ*, просторный полами, широкій. **Запашни́къ** м. или **запаше́нка** ж. запашна́я одежа, косоно́лая; запашно́й кафтанчикъ; *запаше́нка*, распашенка, запашная рубашенка младенца. **Запашева́ть** или **запаши́ть** что, портн. перепустить кромку за кромку и загнувъ края прошить двойнымъ швомъ. — **ся**, стрд. **Запашива́нье** ср. длит. **запаши́вка** ж. об. дѣйст. по знч. гл. **Запаши(е)вно́й**, запашистый, запаше́ный, запашиваный.

Запа́хивать, **запа́хнуть**, начинать па́хнуть. *Отчего горѣлымъ запахло? Некакъ говядина запахиваетъ?* начала протухать. **За́пахъ** м. духъ, вонь, воня́, благовоніе, что слышится чутьемъ, обоняньемъ. **За́пашистый**, съ сильнымъ за́пахомъ.

Запа́чкивать, **запа́чкать** что, замазать, замарать, загрязнить, загадить. — **ся**, стрд. и возв. по смыслу речи. **Запа́чкиванье** ср. длит. **запа́чканье** окнч. дѣйст. по знач. гл. **Запачко́ля** об. замарашка, чумичка, грязнушка, замухрыжка.

Запа́шка, **запа́шникъ** впр. см. *запа́хивать, запаха́ть*.

Запашно́й, **запашни́къ** впр. см. *запахивать, запахну́ть*.

Запа́щиваться, см. *запости́ться*.

Запая́нье, **запая́ть** впр. см. *запа́ивать, запая́ть*.

Запека́ть, **запе́чь** или **запечи́** что, печь, испекать, обертывая въ тѣсто или замазывая наглухо въ горшкѣ. *Запеклися уста, что мошна пуста!* — **ся**, быть запекаему. ‖ Сгущаться, свертываться, творожиться. *Кровь запеклась*, запеченѣла, свернулась въ печенки (см. также *запещи́сь*). *Губы запеклись смагою*, отъ жару, вѣтру, усталости. **Запека́нье** ср. длит. **запече́нье** окнч. **запе́къ** м. **запе́ка** ж. дѣйст. по знач. гл. ‖ *Запе́ка*, проидоха, прошедшій огнь и воду. ‖ *Запёкъ*, **за́пекель** ж. нег. загаръ лица

и тѣла, отъ солнца. **Запе́клый**, запекшійся. **Запека́льный**, къ запеканью относящ. **Запека́нецъ**, *запд.* скряга, скупецъ, зажи́мистый кремень. **Запека́нка** *ж. юж.* водка съ медомъ, настоенная на пряностяхъ въ печи, въ замазаной наглухо посудѣ.

Запеле́живать, **запеле́дить** что, *влд.* загачивать, застилать гатью, завалить хворостомъ, соломою и землею. — **ся**, быть запележиваему. **Запеле́живанье** *дат.* **запеле́женье** *окн.* **запеле́дъ** *м.* **запеле́дка** *ж.* дѣйст. по гл. **Запеле́жить** *избу*, *мск.* ухитить, охитить, одѣть на зиму соломой, обвалить навозомъ, землею. — **ся**, *стрд. и возв.* по смыслу речи.

Запеленгова́ть *предметъ*, *морс.* взять точное направленье его отъ себя по компасу, взять пеленгъ, румбъ.

Запеле́нивать, **запеле́нить** *окно*, *свѣтъ*, *прм.* завѣшивать, закрывать пеленою, зазастить. — **ся**, завѣшиваться, заволакиваться, покрываться. *Солнышко запеле́нилось тучками.* **Запеле́нывать**, **запелена́ть** *дитя*, спеленать, завернувъ въ пеленки, свить, повязать свивальникомъ. — **ся**, *стрд. и взв.* по смыслу речи. **Запелена́нье** *ср. окнч.* дѣйст. по значен. гл. **Запеле́нщикъ** *м.* — **щица** *ж.* пеленщица, кто пеленаетъ. **Запеле́нный**, находящійся за пеленою, позадь ея.

Запендря́чить что, куда, во что, *тмб.* всунуть, засунуть, воткнуть.

Запеня́ть кому, на кого, за что; стать пенять, укорять негодуя.

Запепеля́ть, **запепели́ть** что, засорить пепломъ, золою. — **ся**, *стрд. и возв.* по смыслу речи.

За́перво *нар.* сперва, напередъ, прежде; || впервые. *Ты заперво оглянись, а тамъ и говори. Я нынѣ за́перво къ нему пришелъ.*

Запереложи́ть *пашню*, забросить или запустить подъ перелогъ, дать задернѣть. **Запереложѣ́ть**, зарости, заглохнуть, задернѣть, залужать, заковылѣть, замуравѣть, затравнѣть.

Запере́ть, — **ся**, см. *запира́ть.*

Запери́ть? что, *тмб.* далеко закинуть, зашвырнуть, забросить.

Запе́рстный, находящійся за перстомъ, позадь пальца.

За́перть *ж.* см. *запирать.*

Заперха́ть, **заперши́ть** *безлич.* начать першить. *У меня въ горлѣ что-то заперхало, заперши́ло.*

За́пески *м. мн. арх.* песчаныя косы, обнажаемыя отливомъ моря.

Запе́стоватый, толстоконечный, прочный и увѣсистый; неуклюжій какъ пестъ. *Игла запе́стовата*, толста и тупа. *И не великъ мужичекъ, да запестоватъ. Наше дѣло запестовато*, говоритъ мужикъ. *Крестьянское дѣло запестовато.* **Запе́стышъ** *м. ол.* плотный, толстый и здоровый ребенокъ.

Запестри́ть, начать пестрить; || испестрить сплошь, все, или невмѣру, перепестрить. *Запестри́ жаворонковъ гребнемъ*, т.е. печенье, ко дню 40 мученик. 1 марта. — **ся**, *стрд. взв.* по смыслу речи. **Запестрѣ́ть**, начать пестрѣть, становиться пестрымъ. — **ся**, начать пестрѣться, показываться пестрымъ, появляться чему пестрому. *Запестрѣла гладь озера рябью. Запестрѣлися ряды боевые на равнинѣ.* **Запестре́нье** *ср.* дѣйствіе, **запестрѣ́нье**, состоянье по знач. гл.

Запесча́нѣть, **запеща́нѣть**, быть занесену песками, обратиться въ пески́.

Запе́тливать, **запе́тлить** или **запете́лить** что, задѣлывать петлями, завязти сѣткою. *Запете́лить прорваный неводъ.* || Поймать кого, что въ петлю. *Таки запетлили женишка!* — **ся**, *стрд. и возв.* по смыслу речи. **Запе́тливанье** *ср. длит.* **запе́тле́нье** *окнч.* дѣйст. по знач. гл.

Запе́хивать, **запеха́ть** *нар.* см. *запихивать.*

Запеча́лить кого, огорчить сильно или надолго, опечалить до не́льзя. — **ся**, закручиниться, загоревать, загрустить, затосковать, заскорбѣть; начать печалиться.

Запеча́тывать, **запеча́тать** что, закрыть, завернуть, задѣлать и приложить печать; || покрыть печатью, печатаными словами, строками. *Страховаго писма́ не запечатывай. Сердце человѣка запечатаная книга. Пчелы запечатываютъ медовыя ячейки*, закрываютъ вощинкою наглухо. *Листъ запечатанъ съ одной, съ обѣихъ сторонъ. У стараго, душа до смерти не вынута, а у молодаго не запечатана.* — **ся**, быть запечатываему. **Запеча́тыванье** *ср. длит.* **запеча́танье** *окнч.* **запеча́тка** *ж. об.* дѣйст. по знач. гл. **Запечатная** *тайна*, находящаяся за печатью, подъ печатью. **Запечатлѣва́ть**, **запечатлѣ́ть** что, запечатать, въ переносн. знач. укрѣпить, утвердить въ умѣ, въ памяти, въ сердцѣ; повершить и доказать на дѣлѣ какимъ либо поступкомъ. *Запечатлѣй въ сердцѣ своемъ страхъ Божій. Вѣрность свою запечатлѣлъ онъ кровью своею.* — **ся**, быть запечатлѣваему. **Запечатлѣва́нье** *дл.* **запечатлѣ́нье** *окнч.* дѣйст. по знач. гл.

Запече́нье, см. *запекать.*

Запеченѣ́ть, обратиться въ печенку, *гов. особ.* о крови, которая, простывъ, принимаетъ этотъ видъ.

Запе́чный, позадь, за печью находящс. *Запечный тараканъ.* **Запе́чникъ**, домосѣдъ; || мерзлякъ, ознобуша, || бабій прихвостень. *Другъ сердечный, тараканъ запечный! Это запечный (домашній, свой) гость.* **Запе́чекъ** *м.* **запе́чье** *ср.* промежутокъ между печью и стѣною. **Запе́чь**, — **ся**, см. запекаться.

Запещи́сь или **запе́чься** о чемъ, начать пещись, печься, стать заботиться, стараться, радѣть.

Запива́ть, **запи́ть**, начать пить, *особ.* о запойномъ пьянствѣ. *Годъ не пьетъ, два не пьетъ, а какъ запьетъ, все пропьетъ. Запьемъ, такъ ворота запремъ! Запилъ, и ворота заперъ. Гдѣ запивать, тутъ и ночевать. За́пили сосѣди — запьемъ (загуляемъ) и мы! Люди пьютъ, такъ честь и хвала, а мы запьемъ, стыдъ да бѣда!* || Пить послѣ чего, чтобы легче проглотить, или заглушить дурной вкусъ. *Ѣшь хлѣбъ, да запивай водицей. На радостяхъ выпить, а горе запить. Виномъ жажды не запьешь, а развѣ больше наживешь.* || Выпить могарычи послѣ сдѣлки, закрѣпить условіе заздравной чаркой. *Добрую продажу запиваютъ. Запи́ть дѣвку*, пропить, сговорить; *запитая дѣвка*, просватаная. *Запитое дѣло*, конченое. *Запита́ (дѣвка) — продана. Запитая дочь не обвѣнчанная.* — **ся**, быть запиваему. || Пить продолжительно, не давая себѣ опомниться. **Запива́нье** *ср. длит.* **запи́тіе** *окнч.* **запи́въ** *м.* **запи́вка** *ж. об.* дѣйст. по гл. *Выработалъ столько, что и на запивку горя не стало.* **Запи́вки** *жн.* литки, спрыски, могарычи, до и послѣ дѣла. **Запивно́й**, **запи́вочный**, къ запиванью, запивкѣ относящ. || Заручный, задаточный. **Запиво́ха**, **запо́йца** *об.* **запо́ецъ**, **запо́йникъ** *м.* — **ница** *ж.* **запо́йщикъ** *м.* — **щица** *ж.* запойный пьяница, пьющій запоемъ. **Запо́й** *м.* запиванье, запивка, могарычи. || *Запо́й невѣсты*, **запо́нны**, **запо́йка**, пропой, заручины; пирушка между своими, запиваютъ просватаную невѣсту. *Запоевъ* или *пропоевъ* этихъ бываетъ мѣстами два и даже три: на первомъ, даютъ согласіе и рѣшаютъ *кладку* и *приданое*, это *сговоръ*; на второмъ, *заручи́ны*, родъ обрученья, бьютъ по рукамъ; третій запой — *дѣвичникъ*. Вобще сватьба должна быть черезъ три недѣли послѣ *большаго запоя*; если же со стороны жениха выйдетъ въ этомъ неустойка, то ему вольны отказать и онъ теряетъ кладку свою и подарки. || *Запой* также временное, болѣзненое пьянство, когда человѣкъ, вовсе не пьющій долго, припадками неистово предается пьянству. *На чужія деньги запо́емъ пьемъ.* **Запо́йный**, къ запою относящс. **Запойчивый**, преданый

запо́ю. **Запойчивость** ж. порокъ или болѣзнь эта, какъ нѣчто общее, не личное; склонность къ ней.

Запи́галить, начать кричать пигалицей; жалобно плакаться.

Запи́ливать, **запили́ть** что, начинать пилить; сдѣлать пилою небольшую нарѣзку, мѣтку; || врѣзаться пилою глубже должнаго, испортить этимъ работу; || *кого, замучить расказами, просьбами, докукой. —**ся**, быть запиливаему. **Запи́ливанье** ср. длит. **запиле́нье** окнч. **запи́лка** ж. об. дѣйствіе по значенью гл. **Запи́лъ** м. порча вещи отъ излишне глубокаго врѣза пилою. **Запиле́нокъ** м. горбыль, оболо́нокъ, за́болонка, оба́полокъ, краюха, окра́екъ; полуоблая, крайняя доска отъ бревна.

Запили(ю)ка́ть, начать пилюкать, стать кой-какъ играть на музыкальномъ орудіи. || кого, замучить пилюкая.

Запили́ть, —**ся**, см. *запи́ливать*.

Запина́ть, **запя́сть**, кого, останавливать, задерживать; бросать что въ ноги кому, для спотычки; подставлять кому ногу. —**ся**, стрд. или возв. по смыслу речи; спотыкаться, задѣвать на ходу за что ногою; немного заикаться, претыкаться языкомъ. *Стой, не шатайся, ходи, не спотыкайся, говори, не запинайся! Запинаться за чужое*, воровать. *Лучше ногою запнуться, нежели языкомъ*, т.е. лгать. **Запина́нье** ср. дл. **запя́тіе** ок. **запо́нъ** м. **запи́нъ** м. **запи́нка** ж. об. дѣйст. по знач. гл. *У него говоръ съ запи́нкой. Что ни порогъ, то и запи́нка. Конь съ запинкой, да мужикъ съ заминкой не надорвутся. Дѣтинка съ запинкой два вѣка живетъ.* || *Запо́нъ*, **за́понъ**, всякаго рода полотнище, полсть, для завѣшиванья и охраненья чего; || передникъ, фартукъ женскій или рабочій муской, иногда кожаный, кузнечный; || полсть передъ дверми, дверницы; || кожаная завѣса у линеекъ, колясокъ; занавѣска передъ столикомъ, ларемъ калачниковъ, квасниковъ, *за́понецъ*, укал. **За́понь** ж. заплавь, бонъ, ну́та, пловучая связь бревенъ, для удержанья напора, при сплавѣ разсыпнаго лѣса. || *Пск. твр.* за́понка, пуговка на рубашку. **Запо́на** ж. *нез. сиб.* пере́денка *нез.* занавѣска, т.е. передникъ женскій, за́понъ, фартукъ, запаска *кал*; зарука́вникъ *орл.* насо́вка *смб.* (съ рукавами), завѣса, занавѣсъ. || *Стар.* бляха съ каменьями или др. украшеньями, застежка, агра́фа, бро́шка. **За́понка** укал. застежка, обычно въ видѣ двойной пуговки, на стерженькѣ или цѣпочкѣ. *Рубашечная запонка. Рожей подгулялъ* (дуренъ), *такъ запонкой взялъ!* **За́понный**, къ запону относящ. **За́поночный**, къ запонкѣ относящ. **За́понщикъ** м. смотритель за́пони. || Запоночный мастеръ. **Запина́тель** м. — **ница** ж. **запи́нщикъ** м. — **щица** ж. кто въ чемъ либо кого запинаетъ, удерживаетъ, претитъ. **Запина́тельный**, **запи́нный**, къ запинкѣ относящ. **Запи́нчивый**, склонный къ запинкѣ, ногами или языкомъ; спотык(ч)ливый, заикливый; || охочій запинать другихъ. **Запята́я** ж. одинъ изъ знаковъ препинанья на писмѣ (,). *Вводная речь ставится въ запятыя. Гдѣ чихнулось — запятая; гдѣ икнулось — двоеточіе; гдѣ табаку понюхать — точка.*

Запира́ть, **запере́ть**, **запи́рывать** что или кого; затворять, замыка́ть, не выпускать, окружать, держать взаперти. *Запри ворота*, затвори, замкни или заложи запоромъ. *Запирать плотину*, замыка́ть, занимать. *Непріятель запертъ. Запирать воду*, родъ гаданья: дѣвушка запираетъ замо́къ подъ водою, говоря: *приди, мой суженый, нить попроси*, и видитъ его во снѣ. *Запьемъ, такъ и ворота запремъ. Женя ѣдетъ родня, отворяй ворота! а мужня родня—запирай ворота! Ни того, что запираютъ, ни того, чѣмъ запираютъ.* — **ся**, стрд. и возв. по смыслу речи. *Непріятель заперся въ крѣпости. Замо́къ не запирается, испорченъ.* || Отрекаться, зарекаться въ чемъ, не признаваться, не виниться. *Онъ во всемъ запирается, даже отпирается отъ своихъ словъ. Борись, не дерись: станешь драться, будешь запираться! Сава съѣлъ сало, утерся́, заперся́, сказалъ: не видалъ!* **Запира́нье** дл. **запи́ръ** м. **запи́рка** ж. об. дѣйст. по гл. || *Запирка*, **запо́рка**, задвижка, засовка, щеколда, завертка, либо иное устройство, для запиранья дверей, окна́. **Запи́рный**, къ запиркѣ относящ. *Запи́рный крюкъ*. **Запи́рчивый**, неправдивый, несознательный. **Запира́тель** м. — **ница** ж. **запи́рщикъ** м. — **щица** ж. кто что либо запираетъ или замыкаетъ. **Запира́тельный**, запи́рный. **Запира́тельство** ср. непризнанье, отрицанье чего или отъ чего, отреченье отъ того, что было. **Запо́ръ** м. запи́рка, въ знач. дѣйст. и предм. *Народъ сошелся для запору плотины. Держи добро подъ запо́ромъ. Добрый воръ изподъ (изза) запора украдетъ.* || Желѣзная, деревянная полоса, для запирки поперекъ воротъ, дверей, ставень. *Отъ него и запоромъ не отобьешься. Ни запора, ни подворотенки. Безъ забора, безъ запора, не уйдешь отъ вора. Изба крѣпка запоромъ, а дворъ заборомъ. Гости на дворъ, такъ и ворота на запоръ!* не выпускать. *Гости, какъ бы со двора, а хозяинъ, запоръ на ворота!* || *Сиб.* учугъ, заколъ, частоколъ, забойка, коло́ва, плетень поперекъ рѣчки, для ловли рыбы. || Болѣзненое состоянье, недостатокъ испражненья или остановка въ немъ. **Запо́рный**, къ запору въ разн. знач. относящ. **Запе́ртіе** ср. *сиб. кяхт.* срокъ кончанья торга съ китайцами, закрытіе торговли.

Запирова́ть, начать пировать, забражничать. — **ся**, пировать слишкомъ долго или много. **Запирова́нье** ср. дѣйст. по гл. **Запиру́шечный**, происходящій во время пирушки.

Запи́скивать, **запища́ть**, начинать, начать пищать; закричать пискливо. **Запи́скиванье** ср. дл. **за́пискъ** м. об. дѣйст. по гл.

Запи́сывать, **записа́ть** что, писать что либо извѣстное, для памяти, свѣденья, отчета; вносить въ книгу, въ списки, счеты. *Онъ ежедень записываетъ погоду. Не записывая расхода, концевъ не сведешь. Записать кого въ корпусъ, на службу*, внести въ списокъ или отдать, пристроить. *Записа́ть за кѣмъ имѣнье*, отдать или передать на его имя, укрѣпить за нимъ судебнымъ порядкомъ. *Записа́ть весь листъ*, исписать, покрыть писмомъ. *Записа́ть картину*, начать писать, задѣлать. *У него двѣ картины записаны, да стоятъ. Записать картину* или *образъ*, замалевать, замазать, переписать снова; покрыть краскою и написать другой. *Древніе образа́ не рѣдко бываютъ записаны и могутъ быть очищены.* —**ся**, быть записываему; || записывать куда, гдѣ самого себя; || писать слишкомъ долго или много, засиживаться за писмомъ или, забываясь, писать недолжное, вздоръ. *Записаться у кого*, записать имя свое, при посѣщеніи, коли не будешь принятъ. **Запи́сыванье** ср. дл. **записа́нье** окн. **за́пись**, **запи́ска** ж. об. дѣйст. по знч. гл. || *За́пись*, всякая писменая сдѣлка, обязательство; || засвидѣтельствованое въ судѣ условіе о дарѣ, передачѣ, или о наслѣдствѣ. Были *за́писи кабальныя, крѣпостныя*, нынѣ есть: *дарственыя, духовныя, запродажныя* впр. || Въ картежной игрѣ, *запись* или *записка*, все что записано на столѣ, весь выигрышъ или проигрышъ. *Брачныя записи*, роспись приданому; ихъ смотрятъ *на сговорѣ*, а послѣ пируютъ у жениха. *Съ авоськи ни писма́, ни за́писи. Съ нимъ говори, а въ запись словечко покидай. Запи́ска*, писулька, грамотка, писмецо. *Дѣловая записка*, выписка изъ дѣла, сжатое изложенье всего хода его. **Запи́ски** ж. мн. (чьи либо), дневникъ, описанье жизни, событій. *Записки географическія, историческія* впр. временникъ, книжное изданье. **Записно́й**, къ записыванью относящійся.

Записно́й каранда́шъ, листокъ, для записки чего служащій. *Записно́й доходъ, долгъ*, не наличный, числящійся по счету. *Записно́й плясу́нъ, шутъ*, отъявленный, всѣмъ извѣстный. **За́письный**, къ записи относящійся. **Запи́сочный**, къ запискѣ, записочкѣ относящійся. **Запи́сыватель, — ница, запи́соч(щ)икъ** м. — **щица** ж. кто записываетъ что либо. **Запита́ться** *за чужое* или *не за свое*, вин. воровать, красть. **Запи́терить** шуточ. зажить по-питерскому, столичному, важно, барски, мотовато. **Запи́тіе, запи́ть** пар. см. *запивать*.

Запи́хивать, запихáть или **запе́(ё)хивать, запихну́ть** что, куда, засовывать, заталкивать, затыкáть или забивать. *Запихни ветошку за печь. Его запихнули за дверь, чтобы никто его не видалъ.* — **ся**, страд. и возв. по смыслу речи. **Запи́хиванье** ср. дат. **запихáнье** окн. **запи́хъ** м. об. дѣйст. по знач. гл. *Спицу однимъ запихомъ не посадишь на мѣсто.* **Запехтю́рить** вск. пар. запихать.

Запи́чкать кого, начать пичкать или пабивать, кормить силою; ‖ закормить, повредить пичкая. *Ребенка запичкали вовсе.*

Запичу́жить, начать пичужить, вертѣться или пѣть пичужкой.

Запи́щáть, см. *запи́скивать*.

Запла́вать, заплы́ть, начать плавать, начать плыть. *Я скоро запла́ваю*, выучусь плавать. *Смотри, какъ запла́лъ орелъ* или *воздушный шаръ!* **Запла́ваться**, плавать слишкомъ долго. **Запла́ванье** ср. дл. **за́плавъ** м. **запла́вка** ж. дѣйст. по гл. *У него за́плавъ хорошъ*, пріемы плаванья хороши, свободны. **Заплавно́й**, къ заплаву относящійся; *заплывно́й*, занесенный пловомъ. **Запла́вщикъ** м. коноводъ въ плаваньи, первый пловецъ. **Заплыва́ть, заплы́ть**, куда или за что, заходить пловомъ, вплавь, либо плопучи на суднѣ. *Утка заплыла за камышъ. Далеконько мы за́плыли, не пора ли воротиться?* ‖ Заноситься, засáриваться наносомъ; пухнуть, разбухать. *Рана заплыла кровью. Порубъ на деревь заплылъ*, заросъ наплавомъ, болоною. *Весь прудъ заплылъ тиною, иломъ. Кадка заплыла*, замокла, не течетъ. *Березовый пень заплылъ на́плавомъ* (капомъ), *губами. Свинья заплыла саломъ. У него лице заплыло отекомъ. Чернила заплываютъ*, расплываются, сплываются, слѣпы, растекаются по бумагѣ, письмо сливается. **Заплыва́нье** ср. дат. **заплы́тіе** окн. **заплы́въ** м. об. дѣйст. и сост. по знч. гл. ‖ *Заплы́въ* или **заплы́вина** ж. заплывшее, расплывшееся пятно. *Тутъ ничего не прочтешь, вся страница одна заплывина!* всѣ буквы стекались, за́плыли. **За́плавъ** м. **за́плывъ** м. наплавъ на живомъ деревѣ, или рубецъ, шишка, свиль, отъ наросту, отъ зажившей раны, порчи. **Заплы́вокъ**, то же, наростъ на деревѣ. **За́плавь, заплы́ва** ж. бонъ, пу́та, связь бревенъ, пускаемая на воду и укрѣпляемая на мѣстѣ, для пе́пропуска или отвода гонокъ, плотовъ, судовъ; ‖ упруган бревенчатая связка на поворотахъ быстрыхъ рѣкъ, для охраны судовъ отъ удара въ берегъ. **Запла́вный, заплы́зный**, къ за́плави относящ. **Заплывно́й, заплы́лый**, заплывшій по водѣ, заносный, занесенный водою, теченьемъ; ‖ растекшійся, расплывшій. **Заплы́вчивый**, легко заплывающій, въ разныхъ знач. *Заплывчивая рѣчка, бумага, глаза́* пар. **Заплавля́ть, запла́вить** что, задѣлать, зачинить, расплавивъ или растопивъ кран отверстія на огнѣ. *Запаиваютъ припоемъ* (оловомъ, серебромъ, золотомъ); *заплавляютъ* либо самую вещь по себѣ, либо сиолою, сургучемъ пар. — **ся**, быть заплавляему. *Малыя трещинки въ глиняной посудѣ заплавля́ются поливой*, или замуравливаются. **Заплавле́нье** ср. окн. **запла́въ** м. **запла́вка** ж. дѣйст. по знач. гл. **Заплавно́й**, къ заплавкѣ, заплавленью, заплаву относящійся.

Запла́кать, стать плакать. *Дитя не заплачетъ, мать не услышитъ. Хозяинъ не заплачетъ, и гостей не разжалобитъ. Радъ бы заплакалъ, да смѣхъ одолѣлъ! Радъ бы заплакалъ, да слезъ нѣту; не радъ и смѣху, такъ ротъ ведетъ! Жилъ былъ молодецъ: въ своей деревнѣ не видалъ веселья, на чужбину вышелъ, заплакалъ.* ‖ *Заплакать глаза́, лице*, казать на нихъ признаки плача. *Она два платка заплакала*, смочила, напопла слезами. — **ся**, плакать безъ нѣры. **Запла́каться** на кого, всплакаться, жаловаться, пенять, начать плакаться. **За́пла́чка** сво. обычный плачъ по невѣстѣ, на дѣвичникѣ, почему и самый сговоръ, пропой или дѣвичникъ, и плачевныя пѣсни и причитанья невѣсты, назыв. *запла́чкой*. **Запла́ку́ша** ж. запѣвала на заплачкахъ, дѣвка которая *водитъ*.

Запламенѣ́ть, начать пламенѣть, загараться; занимаясь пламенемъ. — **ся**, завидѣться въ огнѣ, предстать внезапно въ пламени. **Запла́менный**, находящійся за пламенемъ, позади его.

Запланова́ть арх. заложить, снять на бумагу и отвести кому во владѣнье. **Запланирова́ть**, выровнять мѣсто не одной срѣзкой (спланировкой), но и насыпкой, сравнять насыпью.

Запласта́ть, начать пластать. ‖ *Запластать*, **запластова́ть** что, завалить, прикрыть пластами. *Запластать могилу дерномъ.* — **ся** страд. и возв. по смыслу речи. **Запласти́нный**, находящійся позадь пластины.

Запласты́риться, обложиться или выпачкаться пластыремъ.

Заплати́ть что, или чѣмъ, зачто; уплатить, выплатить, расплатиться; отдать долгъ, вознаградить за что платою, деньгами или инымъ чѣмъ; отокотить, воздать (см. *запла́чивать*). *Заплатилъ ты мнѣ, спасибо, за мое добро!* о неблагодарн. — **ся**, быть заплачену. **Заплаче́нье** ср. ок. **запла́та** ж. об. дѣйст. по гл. **Запла́тный** *долгъ*, могущій быть уплаченъ. **Запла́тчивый**, исправительный, злопамятный.

Запла́чивать; заплата́ть и **заплати́ть** что, зачинять вставкой, накладкой, заплатками; латать, вставлять заплаты, латки. *Не запла́тана ты башка́!* дуракъ. — **ся**. быть заплачиваему. *Долгъ запла́тится и дыра запла́тится. Запла́ченая кому либо услуга; запла́чено́й кафтанъ.* **Запла́чиванье** ср. дл. **заплаче́нье** окнч. **запла́та, запла́тка** ж. об. дѣйст. по гл. ‖ *Запла́та* или *запла́тка* также самый предметъ, лоскутъ для починки худаго мѣста, дыры; латка. *Эту дыру* (т.е. бѣду) *заплатками не вычинишь. Тридцать лѣтъ заплата лежитъ, а все годится! На сырыя дрова подтопка, на прорѣху заплатка. Какъ въ церковь итти, такъ и заплаты чинить. Запили заплатки, заигрались лоскутки! Нужда и за заплаткой грошъ найдетъ. Бейся объ закладъ: на комъ больше заплатъ? Сидитъ баба на грядкахъ, вся въ заплаткахъ?* повитая корчага, *или* начинъ. *Шапка татарка* (чертова шапка) *вся въ заплаткахъ?* каменка. **Запла́тникъ** или **запла́точникъ** м. — **ница** ж. у кого вся одежа въ заплаткахъ, оборванецъ. **Запла́точный**, къ заплаткѣ относящійся.

Заплева́ть, заплева́ть, начинать плевать; ‖ что, загадить плевками, оплевать. *Онъ меня заплевалъ бесѣдуя*, забрызгалъ слюнями. *Мухи заплевали книгу чернилами. Заплевать грядку*, засѣять, прыская мокрое сѣмя изо рта. — **ся**, заплевать себя самого; ‖ быть кѣмъ заплеванну. **Заплева́ванье** ср. дмит. **заплева́нье** ок. **заплёвъ** м. **заплёвка** ж. об. дѣйст. по гл. **Заплёвокъ**, заплеванное мѣсто или плевокъ, пар. на бородѣ; ‖ *Заплёвокъ*, **заплёвышъ, заплёва** об. человѣкъ опозоренный въ общемъ мнѣніи. **Заплевоха** об. бранчивый, ругатель. **Заплевуша** об. плевачъ, плевала, плевака; неопрятный плеватель. **Заплюнуть** что, куда, забросить плевкомъ куда либо.

Заплю́йчивый, **заплевчивый** *верблюдъ*, плевачъ, блевачъ, сердитый плевака.

Запле́нный, подпленный, находящійся за пленой, подъ пленою. *Запле́нное мѣсто въ желѣзномъ прутѣ хрупко.*

Запле́скивать, **заплеска́ть**, стать плескать; начинать, начать плескать руками (однкртн. *всплесну́ть*) или жидкостью, водою. || Забрызгивать, залить плеща, бросая всплески, **заплесну́ть** однкрт. *Всѣ вдругъ заплескали въ ладоши. Утки заплескали водою. Ты меня всего заплескалъ. Волны заплескиваютъ до этихъ мѣстъ. Лодку заплесну́ло волной. Не заплесни́ меня щами.* — **ся**, стрд. и возв. по смыслу речи. *Не вели ему́ плеска́ться*, т. е. плескать на меня (какъ: *драться, браниться, толкаться* пнр.). **Запле́скиванье** ср. длт. **заплеска́нье** окн. **за́пле́скъ** м. об. дѣйст. по гл. || *За́плескъ*, **запле́сокъ** м. **за́плески** мн. вершины волнъ, бьющихся о берегъ, всплески; || знаки, остающіеся отъ этого на берегу и самая часть песчанаго прибережья, заливаемая волной. *По за́плескамъ теперь не проѣдешь, вѣтеръ нагонъ.* **Заплескно́й**, **заплесно́й**, захватываемый за́плесками. *Запле́сныя доски*, пск. временные насады или набои на судахъ, для охраны товара отъ за́плеску. **За́плесковый**, къ заплескамъ относящійся. **Запле́сина** ж. **за́плесье** ср. или **запле́сокъ** м. часть рѣки ближайшая ко плесу, къ колѣну или къ заливу, по ту сторону его, но на одномъ и томъ же берегу́.

Запле́сневѣть, **запле́снѣть**, заплѣснѣть, начать плеснѣть; покрыться плесенью. **Запле́сневѣлый**, **запле́снѣлый**, заплеснѣвшій. *Кто заплесневѣлый хлѣбъ ѣстъ, тотъ легко плавать будетъ.*

Заплета́ть; **заплести́** или **запле́сть** что, начинать плести; сплетать, плести плетежкомъ; обвивать. *Я заплела новыя кружева.* * *Онъ заплелъ бестолковщину. Заплети ей косу, да заплети въ нее косоплетку. Заплетать ногами*, задѣвать на ходу ногой за́-ногу. *Заплети плющъ въ рѣшетку. Шелкова трава слѣды заплела. Въ лѣсу снято, въ дому гнуто, по середкѣ заплетено?* свто. — **ся** стрд. и возв. по смыслу речи. *Хмель вьется и заплетается. У него языкъ заплетается*, онъ косноязыченъ, или пьянъ. *Гусеничка заплелась.* **Заплета́нье** ср. длит. **заплете́нье** окнч. **запле́тъ** м. или **запле́тка** ж. об. дѣйст. по знч. гл. || *Запле́тъ* также способъ плетенья. *У насъ плетни другаго заплету, не по вашему.* || *Запле́тка*, вещь заплетаемая или вплетаемая въ плетежекъ; косоплетка. **Запле́тный**, заплетаемый, къ заплету относящс. **Запле́тчивый**, охочій заплетать, либо склонный заплетаться. **Запле́тчикъ** м. —**чица** ж. кто запле(лъ)таетъ что либо. **Запле́тчиковъ**, —**чицынъ**, ему или ей, принадлежащій. **Запле́тышъ** м. что заплетается, заплелось, внуталось куда.

Заплеу́шить кого, **заплеу́ховать** пск. заушать, оплеушить. **Заплеу́ховина**, **заплеу́шина**, оплеуха.

Запле́хать что, пск. твр. залить, заплескать. *Память заплехнуло*, сталъ забывчивъ. **За́плехтень**? м. твр. столбнякъ.

Запле́чный, находящійся за плечами. *Запле́чный мастеръ*, катъ, палачъ. *Ходить тебѣ у заплечнаго мастера въ подручныхъ!* т. е. быть сѣчену кнутомъ. **За́плечье**, **запле́чье** ср. **запле́чеко** ср. **запле́чекъ** м. **запле́чина** ж. **запле́чья** ср. мн. верхняя часть спины, хребетъ, горбъ, лопатки, кро́шни, за́кукры. || *Заплечекъ*, всякій выступъ на предметѣ, для удержанья его на мѣстѣ, для упора пнр. **Запле́чникъ** м. часть одежды или сбруи за плечами, на заплечьѣ.

Запли́са ж. растн. Solanum dulcam., буддерево, золотуха, псинка, гадю́ча-трава́, пасле́нь-красный, песій, гадю́чій, горькосладъ. || Раст. Thalictrum, василисникъ, сузикъ, лапуша, вередовецъ, живительная, луговая-рута.

Запло́тъ м. сиб. заборъ, деревянная сплошная ограда, изъ досокъ или бревенъ. || У смолосадовъ, срубъ, вставляемый въ яму, куда смола стекаетъ. **Запло́та**, **запло́тина** ж. ярс. запруда, плотина, гребля. || Перевозное судно? **Заплоти́ть** *дворъ*, сиб. обнести заплотомъ, оградить досчатымъ, бревенчатымъ заборомъ. **Запло́тный**, къ сему относящ. *Заплотный лѣсъ*, заборникъ, **запло́тникъ** м. собир. сиб. жердинникъ, тонкій бревенникъ. **Запло́тчикъ** м. плотникъ, который рубитъ заплотъ.

Запло́шный, **запло́шливый** *человѣкъ*, пск. твр. оплошный, оплошливый, несмѣтливый, или авосьникъ, или зѣвака.

Заплутать, начать плутать (вм. *блудить*), сбившись съ дороги, начать ходить или ѣздить туда и сюда, безъ пути. — **ся**, заблудиться, сбиться съ доро́ги. **Заплута́нье** ср. окн. сост. по гл. **Заплута́лый**, заплутавшійся. **Заплу́тчивый**, беспамятный на мѣстность, легко плутающій. **Заплутова́ть**, стать плутовать. — **ся**, исплутоваться, запутаться въ плутняхъ; пуститься на плутни. **За́плутни** м. мн. плутни; плутовскія уловки.

Заплы́ва, **заплыва́нье**, **заплыва́ть**, пнр. см. *запла́вать*.

Заплы́вщина, раскольничій толкъ беспоповщины.

Заплѣни́ть, см. *запола́нивать*.

Заплѣснѣть, **заплѣсневѣлый** пнр. см. *запле́снѣть*.

Заплѣ́ть арх. загорѣться, заняться огнемъ, затлѣть и запылать.

Заплѣши́вѣть, начать плѣши́вѣть, залысѣть. **Заплѣ́шье** ср. **заплѣ́шина** ж. мѣсто за плѣшью, вторая плѣшь; || пск. дальняя и отдѣльная пашня. **Заплю́нуть**, см. *заплевать*.

Заплюскивать или **заплю́щивать** что; **заплю́щить** или **заплю́снуть**, сплющивать; || закрывать, задѣлывать плюща. *Каткомъ или валомъ можно заплющить всѣ неровности. Заплю́сни глаза́*, закрой, зажмурь. — **ся**, быть заплющиваему. **Заплю́скать** или **заплющи́ть**, начать или стать плющить. * *Она такъ и заплющила языкомъ, всѣхъ лоскомъ кладетъ!* **Заплю́скаться** или **заплю́хаться** запд. и пск. вор. зашлепаться, заваландаться, загрязниться, вымочиться въ грязи, по лужамъ. **Заплю́сина** ж. **заплю́сище**, **заплю́сье** ср. задняя часть плюсны или стопы (какъ *запя́стье* у руки́); вся пятка, отъ берцевыхъ костей или лодыжекъ и до пяти костей плюсны или продолженья перстовъ; лат. tarsus.

Запля́сывать, быть вожакомъ, коноводомъ пляски; плясать въ первой парѣ, предводительствовать. **Запляса́ть**, начать плясать; —*музыкантовъ*, замучить пляскою. — **ся**, плясать много, долго, сверхъ мѣры. *Заплясались мы, и забыли что домой пора! Пляши, да не заплясывайся.* **Запля́сыванье** ср. длит. **запля́съ** м. —**ка** ж. об. дѣйст. по гл. || *Заплясъ* и *запляска* также пріемы, движенья въ пляскѣ. *У него хороша запляска.* **Запля́щикъ** м. — **чица** ж. коноводъ въ пляскѣ, укащикъ. **Запля́сный** *поклонъ*, вычурный, съ плясовыми пріемами.

За́пникъ, запья-трава, растенье Phlomis, посошо́къ.

Запну́ть, —**ся**, см. *запина́ть*.

Запобра́сывать арх. шатать, качать, кидать изъ стороны́ въ сторону. *Что-то его запобрасываетъ на ходу*, хмеленъ.

Запобрата́ть кого, съ кѣмъ, побратать, сдружить братски, помирить. — **ся**, съ кѣмъ, побрататься.

Запова́рить или **запова́рничать**, стать пова́рничать, начать стряпать кушанья, застряпать, заприспѣшничать.

Заповоли́ть? кого. влд. забранить.

Заповоро́тный, находящійся за поворотомъ. **Заповороти́ть** что, перевернуть другимъ бокомъ, отворотить отъ вѣтра, огня. — **ся**, отворотиться. *Не кашляй въ глаза́, а заповоротясь.*

Заповѣ́дывать, **заповѣ́довать** или **заповѣ́дать** что, кому, повелѣвать, предписывать, приказывать, наказывать къ непремѣнному, всегдашнему исполненью; завѣщать какую обязаность, обязывать къ чему заклятіемъ; запрещать. *Спаситель заповѣдалъ намъ любить другъ друга. Она, на смертномъ одрѣ своемъ, заповѣдала мнѣ тайну. Лихва заповѣдана*, запрещена. *Заповѣдать лѣсъ*, запретить въ немъ рубку; это дѣлается торжественно: священникъ съ образами, или даже съ хоругвями, обходитъ его, при народѣ и старшинахъ, поютъ *Слава въ вышнихъ*, и запрещаютъ въѣздъ на извѣстное число лѣтъ. — **ся**, быть заповѣдуему; ‖ зарекаться, обрекаться, налагать на себя обѣтъ. **Заповѣ́дыванье** дл. **заповѣ́данье** ок. **заповѣ́дъ** м. **заповѣ́дка** ж. об. дѣйствіе по значенью гл. *Заповѣ́дка*, **заповѣдни́къ** м. **заповѣди́ще** ср. заповѣдной лѣсъ, роща, гдѣ рубка заповѣдана, запрещена; божелѣсье, пуща, запре́тникъ, за́сѣкъ, моле́ный лѣсъ, зака́зникъ, зарощи, за́пускъ, заказна́я роща; ‖ заказной прудъ, заказно́е мѣсто для рыбной ловли, охоты. *Въ заповѣди́щѣ не стрѣлять*. **Заповѣдно́й**, заповѣданый или къ заповѣдкѣ относящійся; заказаный, запрещеный; заказно́й, запре́тный. *Заповѣдной товаръ*, запрещеный въ продажѣ. *Заповѣдныя денги*, попенныя, штрафныя, порубщиковыя. *Заповѣданаго не трогать. Чуръ заповѣдано. Помни праотцевъ: заповѣдна́го не тронь!* **Заповѣдна́я** с. ж. заповѣдная запись, писменое обязательство, данное кѣмъ въ томъ, что впредь не станетъ дѣлать чего, не нарушитъ запрета. **За́повѣдь** ж. повелѣнье, приказанье, наказъ, нерушимое наставленье. ‖ *Донс.* заповѣдни́къ, зака́зникъ. **Заповѣ́дчивый**, запре́тл(ч)ивый, охотникъ до запрещеній. **Заповѣ́датель**, **заповѣ́дникъ** м. — **ница** ж. **заповѣ́дчикъ** м. — **чица** ж. кто заповѣдуетъ, заповѣдалъ что либо. **Заповѣ́дательный**, **заповѣда́льный**, заповѣдно́й, въ знач. содержащій въ себѣ заповѣданье, обѣтъ, наказъ или запретъ; къ сему относящ.

Заповѣ́рить что, кому, повѣрить тайну, довѣрить денги, важное дѣло; запоручи́ть. *Задушевнаго, кому заповѣришь?*

Заповѣ́трѣть *смл.* умчаться вѣтромъ, быть унесену. *Заповѣ́трѣй ты!* пропади ты! бран. *Куда онъ заповѣтрѣлъ?* дѣвался.

Заповѣсти́ть что, кому, повѣстить загодя, во́время; объявить заранѣе, предувѣдомить. *Ему свечера заповѣстили.*

Заногля́дывать за чѣмъ, приглядывать, по(при)сматривать.

Заного́дить или **запогодиться** безлич. занена́ститься. *Запого́дило на дворѣ, и выходу изъ дому нѣтъ.*

Заподко́вная *грязь*, забивающаяся подъ подковку, между ею и копытомъ. *Отъ заподковной грязи мокрецъ бываетъ.*

Запо́длинный, истинный, настоящій, подлинный, не лживый, и не поддѣльный. *Я тебѣ говорю запо́длино*, взабыль.

Заподлицо́, подлицо, вгладь, вровень, въ уровень. *Утопи́ личинку замо́чка заподлицо́ съ деревомъ.*

Запо́дличать, начать, стать подличать, — **ся**, исподличаться.

Заподо́зрѣ(и)ть кого, въ чемъ, подозрѣвать, считать подозрительнымъ, казать подозрѣнье. *Онъ заподо́зрѣнъ въ кражѣ.* ‖ Подмѣтить, подсмотрѣть, подглядѣть, увидать что скрытное, не всякому замѣтное. *Я заподо́зрѣлъ зайца на логвѣ.*

Заподо́швеный, находящійся за подошвою.

Заподряжа́ть, **заподряди́ть** кого, подряжать, договаривать на поставку чего, на работы. — **ся**, стрд. и возв. по смыслу речи. *Хлѣбъ заподряжался въ Рыбинскѣ. Я заподрядился выстроить житницу.* **Заподряже́нье** ср. окнч. **заподря́дъ** м. **заподря́дка**, **заподря́жа** ж. об. дѣйст. по гл. ‖ *Заподрядъ* также подрядъ, все дѣло поставки чего и самое обязательство. **Заподря́дный**, рядный, подрядный, къ заподряду относящ.

Заподря́дчикъ м. — **чица** ж. кто рядитъ или подряжаетъ, заключаетъ условіе съ подрядчикомъ.

Заподса́чивать, **заподсочи́ть** *лѣсъ для рубки*, подсачивать загодя, подготовлять во́время. — **ся**, быть заподсачиваему.

Заподу́шечный, за подушкою находящійся.

Заподчередно́й, слѣдующій за подчереднымъ, третій по очереди.

Запо́дчивать, запо́тчивать (отъ *почти́ть*, *почестить*).

Запо́жненый, находящійся за пожнею, позадь или далѣе ея.

Запознава́ть, **запозна́ть** кого *прм. ниж.* не узнать, не признать, принять знакомаго за чужаго. — **ся**, обознаваться, принять, по сходству, одного человѣка за другаго, одну вещь за другую. *Кто-то запозна́лся, унесъ на плечахъ мою шубу.* **Запознава́нье** ср. длит. **запозна́нье** окнч. дѣйст. по гл. на *ть* и на *ся*. **Запозна́тчивый**, склонный къ запознаванью, беспамятный на людей и ли́ца, легко принимающій одного за другаго:

Запо́й, **запо́йный** нпр. см. *запивать*.

Запо́йменый, за поймою находящійся, полоса внѣ границъ поема, разлива; сухобере́жье.

Запо́йный, **запойчивый**, нпр. см. *запива́ть*.

Запола́живать, **запола́дить** съ кѣмъ, поладить или сладить, уговориться, условиться, согласиться; помириться (см. также *запа́лзывать*).

Запола́нивать или **заполоня́ть** или **заплѣня́ть**; **заполони́ть** или **заплѣни́ть** кого, забирать въ полонъ, брать въ плѣнъ, полоня́ть. ‖ * Обворожить собою кого и завладѣть имъ. — **ся**, быть заполоняему. ‖ *Заплѣня́ться*, *заплѣни́ться* чѣмъ, кѣмъ, плѣняться, восхищаться, прельщаться. **Заполоне́нье**, **заплѣне́нье** ср. окнч. **заполо́нъ** м. об. дѣйст. по знач. гл. *Свободи́ меня, Боже, отъ вражьяго заплѣненья!* въ прям. и переносн. смыслѣ. **Заполо́нчивый**, охочій полонять, плѣнять. *Берегись чарки: она заполончива.* **Заполо́нщикъ** м. — **щица** ж. кто заполаниваетъ, полонитъ, плѣняетъ.

Запола́скивать, **заполоска́ть**, начать полоскать. *Мы заполоскали бѣлье съ расвѣту. Вѣтеръ зашелъ и паруса́ заполаскиваютъ, заполоска́ли.* ‖ *Запола́скивать*, **заполосну́ть** что, замывать, смывать, счищать полоща въ водѣ. *Заполосни́ на́скоро пятно въ скатерти. По за́плескамъ, вода скоро заполаскиваетъ лунку пескомъ. Лодку запола́скиваетъ*, заливаетъ волною. — **ся**, стрд. возв. стрд. по смыслу речи. *Иныя пятна въ бѣльѣ легче запола́скиваются молокомъ.* ‖ *Утки заполоска́лись въ пруду.* ‖ *Прачки заполоскались на рѣчкѣ*, долго ихъ нѣтъ. ‖ *По́логъ заполоснулся вѣтромъ*, его закинуло или подняло. **Запола́скиванье** ср. дл. **заполоска́нье** ок. **за́полоскъ** м. об. дѣйст. по гл. **Заполо́скъ** м. об. то же, въ знач. залитія лодки волной. ‖ *Рѣчные, морскіе* **за́полоски** ж. мн. заплески, берегъ, ополаскиваемый волною, и слѣды ея (см. также *за́полосный*). **Заполо́счивый**, легко заполаскивающій, нпр. о парусѣ.

Запо(а)ла́тный, находящійся за полатами, или за полатями. **Запола́точный**, находящійся за полаткою, позади ея.

Запо́лдничать, начать полдничать, заполу́дничать, заполудновать. — **ся**, засидѣться за полдникомъ. **Заполде́нный** или **заполу́денный**, относящійся до времени за полдень.

Заполева́ть *звѣря*, *дичину*, добыть въ полѣ, на охотѣ, особ. затравить. — **ся**, замѣшкаться на охотѣ. **Заполева́нье** ср. окнч. дѣйст. по знач. гл. **Заполевщи́къ** м. кто заполевалъ что либо. **Запо́льный**, лежащій за полемъ или за полями, за пашнями, далѣе ихъ. *Запольная земля.* **за́полье** ср. *ниж.* **запо́лица** ж. *арх.* **запо́лекъ** м. дальнее поле или пашня, которыя по этому и не удобряются, а по выпашкѣ покидаются.

подъ залогъ, залежь; кулижки, расчищеныя кѣмъ для себя, невсчетъ тягловаго участка. || *Запо́лье* *кал.* задняя половина избы́ (отъ *полъ*?), иногда за перегородкою, казенка, стряпная; передняя часть *середа́*. **Запо́льки** *ж. мн. арх.* по́женки за полями, по низамъ, къ водѣ. **Запо́льникъ** *м.* раст. Alchemilla vulgaris, лапушникъ-малый?

Запо́лза́ть, заползно́й *нпр.* см. *запа́лзывать.*

Запо́лица, запо́лье *нпр.* см. *заполевать.*

Заполоне́нье, заполони́ть *нпр.* см. *запола́нивать.*

Заполоска́нье, заполоска́ть *нпр.* см. *запола́скивать.*

За́полосный, находящійся за полосами; *за́полосная земля* или **за́полоска** *ж.* **за́полоски** *мн.* лишняя, оставшаяся тутъ и тамъ полосами, за надѣломъ тяглъ, запасная, отдаваемая иногда по частямъ бестягольнымъ, убогимъ, солдаткамъ *нпр.* || Межники, и другія невспаханыя по́лосы, для покосу. **За́полосникъ** *м.* мелкій лѣсокъ, растущій по заполоскамъ. **Заполоса́тѣть**, начать, стать полосатѣть, дѣлаться полосатымъ.

Заполо́ть, —ся, см. *запа́лывать.*

Запо́лочный, находящійся позади полки или по́локъ.

Заполо́шный *человѣкъ* (*полоши́ть*), вѣтреный, опрометчивый, безразсудный, взбалмочный, сбре́ховатый.

Заполыга́нить *ол.* запламенѣть, распалиться, разгорѣться пламенемъ. *Вишь какъ заполыганило въ печи!*

Запо́лье *нпр.* см. *заполевать.*

Запомина́ть, запо́мнить что, забывать, запамятовать, позабывать, безлич. замститься; не думать о чемъ, не помнить чего || *Запо́мнить* употрб. иногда и въ пртвпол. знач. помнить, памятовать, удержать въ памяти. *Наказывалъ онъ мнѣ еще что-то, да запомнилъ я. Запо́мни же это, не забудь. Отцу имя запомнилъ, а маткѣ позабылъ!* **—ся**, быть запоминаему, забываему. *Того ляди, запомнится*, забудется. *Запоминаются и важныя дѣла́.* **Запомина́нье** *дл.* **запоми́нъ** *м.* **—ка** *ж.* об. сост. по гл. **Запоми́нчивый**, забывчивый, разсѣяный, беспамятный. *Дѣло запоми́нчиво*, забывчиво, трудно помнится. **Запомина́шка** об. шуточ. непомнящій, беспамятный челов.

Запо́на, за́понка, *нпр.* см. *запина́ть.*

Запонима́ть или **запонма́ть**; **запоня́ть** или **запоя́ть** что, занимать, какъ вода за(по)нимаетъ луга, или || какъ занимаютъ, загоняютъ скотину. **— ся**, быть запоимаему. **Запонма́нье** *дл.* **запоя́тіе** *ср.* **запои́мъ** *м.* **запои́мка** *ж.* об. дѣйст. по гл. **Запои́мный**, къ запои́мкѣ относящ. **Запои́мчивый**, склонный къ запоимкѣ. **Запо́йменый**, находящійся за поймою.

Запора́жнивать или **запорожня́ть**; **запоро́жнить** что, занять, наполнить, положить что либо въ посуду, въ укладку, засы́пать въ закромъ *нпр.* запра́стывать, запростать.

Запора́нить кого, *нов.* поранить, ранить не сильно, легко. **—ся**, ранить самого себя. *Топоромъ руку запоранилъ.*

Запора́чивать, запоро́чить кого, опорачивать, забраковать захулить, захаять, находить негоднымъ. *Нашего рекрута запоро́чили рукой, ногою*, т. е. нога у него больна или уродлива. **—ся**, стрд. и возв. по смыслу речи. **Запора́чиванье** *ср.* длит. **запоро́ченье** окнч. **запоро́чка** *ж.* об. дѣйст. по знач. гл.

Запора́шивать, запороши́ть что, засыпать пылью, пескомъ, снѣгомъ, сыпучимъ веществомъ. *Запорошить глазъ*, засорить; говор. когда что либо попадетъ въ глазъ. **Не пыли, глаза́ запорошишь!* полно врать, хвастать. *Не гляди высо́ко, запорошишь око!* не зазнавайся. **— ся**, стрд. и возв. по смыслу речи. **Запора́шиванье** *дл.* **запороше́нье** ок. дѣйст. по гл.

Запора́щивать, запорости́ть *солодъ*, растить его заранѣ, загодя, въ запасъ, заблаговременно, задолго до надобности.

Запо́рка, запо́рный *нпр.* см. *запира́ть.*

Запоро́жнить, см. *запора́жнивать.*

Запоро́жный, находящійся за порогомъ (дверным), или за порогами (рѣчными). **Запоро́жье** *ср.* мѣсто за порогомъ, за порогами, *Днѣпровское запорожье.*

Запорости́ть, см. *запора́щивать.*

За́поротокъ? *м.* яйцо тухлое или засиженое, дохле́цъ, замо́рышъ.

Запоро́ть, см. *запа́рывать.* **Запоро́чить**, см. *запора́чивать.*

Запороши́ть, см. *запора́шивать.*

Запорска́ть, начать, стать порскать, понуждая гончихъ крикомъ.

Запо́ртить что, начать портить. *Это не зачатой сапогъ, а запорченый.* **—ся**, стрд. и взв. по смыслу речи. **За́портокъ**? *м.* болтунъ, дохлецъ, задохлое или гнилое яйцо. || *Мясо отъ скота, битаго въ полнолуніе*, **запо́ртчиво**, легко и скоро портится.

Запорубе́жный, находящійся за рубежемъ; за межею.

Запоруча́ть, запоручи́ть кому, что, поручать, довѣрять, повѣрять, ввѣрять; передавать по условію: || *свв. и вост.* заручить, обручить, помолвить, сговорить, просватать и запить невѣсту. *Хлѣбъ-соль беремъ, а запорученье на судъ добрымъ людямъ отдаемъ!* отвѣтъ сватамъ. *Дай Богъ вспоить, вскормить, богато запоручить!* съ новорожденою дочерью. **— ся**, ввѣрять себя кому, отдаваться кому. *Запоручилась я до́бру мо́лодцу.* || Ручаться, быть порукою, дать ручательство. **Запоруче́нье** *ср. арм.* зарученье, обрученье, сговоръ и пропой невѣсты.

Запору́шить что, истребить, уничтожить, разрушить, нарушить.

Запорха́ть, запорхну́ть, см. *запа́рхивать.*

Запо́ръ, запо́ры, см. *запира́ть.*

Запоряжа́ть, запоряди́ть что или кого, заподряжать. *Нова́женый, что запоря́женый.* **Запоря́дня**, по́бытъ, порядня, порядокъ, установка, обычай, обыкъ, заведенье.

Запоса́живать, запосади́ть что, въ швейной работѣ, собрать, пришить борами; посадить нѣсколько, унести на иглѣ, пришить съ посадкою, подтягивая одну кромку и пуская другую на слаби. **—ся**, стрд. **Запоса́живанье** *дл.* **запоса́дъ** *м.* **запоса́дка** *ж.* об. дѣйствіе по знач. гл. *Запосадки мало*, мало посажено.

Запоси́живать, сидѣть безъ дѣла или ожидая чего. *Запосиживаемъ да запоглядываемъ*, у окна, за воротами. **Запоси́дное** *дѣло*, сидячее, усидчивое, требующее долгаго сидѣнья на мѣстѣ.

Запослу́живать, запослужи́ть кому, чѣмъ, за что, послужить, отслужить, отблагодарить услугой, службой. **Запослу́га** *ж.* услуга за услугу. *Услуживай, не чая запослуги.*

Запослу́шивать что, *стар.* подписываться подъ показаньемъ своимъ, въ качествѣ очевидца, свидѣтеля, доводчика, по́слуха.

Запосре́дничать, стать распоряжаться какъ посредникъ.

Запоста́вный, находящійся за поставомъ или за поставцемъ.

Запосте́льная сва́тья *свв.* обычно родная невѣсты, которая отвозитъ въ домъ молодыхъ постель, бѣлье и вобще приданое. **Запосте́левать** *вск.* заспаться, заваляться, залежаться.

Запости́ться или **запо́стничать**, стать поститься или начать постничать. *Запости́ться* или **запо́стничаться**, поститься слишкомъ долго. **Запа́щиваться**, *запоститься*, изнуряться постомъ; заморить себя голодомъ, по изувѣрству. *Морельщики встарь запащивались до конца* или *вовсе*, до смерти.

Запострига́ть, запостричь кого, обрекать монашеству, готовить къ тому. **—ся**, быть обрекаему или || обрекать себя монашеству и носить одежу эту, до постриженья.

Запосу́льный, что берется, взымается за посулъ, за обѣщанье. *Запосу́льной пошлины нѣтъ.* **Запосу́ливать, запосули́ть** что, за что, сулить или обѣщать далеко впереди, за наличное. *Не запосу́ливай рубля, а отдай полтину.*

Запосыла́ть или **запосы́ловать, запослать** кого, куда; спосыла́ть *сев.* предпослать, послать впередъ. *Запосылай-ко къ сосѣду, дома ли онъ.* **Запосы́льная** *плата*, выдаваемая за посылку кого или чего.

Запотоло́чить *избу, кур.* настлать потолокъ.

Запото́чный, заручейный, заструйный, зарѣчный.

Запо́тчивать кого, закормить, запоить, замучить упрашивая и понуждая; угостить слишкомъ усердно. — **ся**, объѣсться или упиться. **Запо́тчиванье** ср. окнч. дѣйст. по знач. гл.

Запотѣ́ть стать потѣть. **Запотѣ́нье** ср. ок. состоянье по знч. гл. **Запотѣ́лый**, запотѣвшій или потный. *Запотѣлыя сте́кла.* **Запоту́щая** *лошадь*, потливая, склонная къ поту.

Запоха́живать *арх.* похаживать, заха́живать куда, расхаживать. *Кто-то тутъ запоха́живалъ по грядамъ.*

Започива́ть, започи́ть, *в юж. зап.* **започи́нуть**, лечь спать, отойти ко сну; усыпа́ть, уснуть; умирать, умереть, скончаться. **Започива́ться**, заспаться. **Започива́нье** ср. длит. **започи́тіе** ок. **започи́въ** м. **започи́вка** ж. об. состоянье по гл. *Започи́въ* также начало сна. **Започи́вный**, къ започиву относящійся. **Започива́льный**, къ започиванью относящійся. **Започива́льня** ж. почивальня, спальня; || могила, склепъ; || скудельница, убогій домъ, упокойный домъ.

Започина́ть, започа́ть что, зачинать, починать или начинать товаръ, припасъ нпр. *Мы ужъ започали повину. Започатый пирогъ, закромъ* нпр. — **ся**, быть зачинаему. *Започина́ть день* или *товаръ*, быть починщикомъ, первымъ покупателемъ. **Започина́нье** ср. длт. **започа́тіе** окн. **започи́нъ** м. **започи́нка** ж. об. дѣйст. по гл. || *Започи́нъ*, починъ, первая продажа товара вообще, или въ данное время, день. **Започи́нный**, къ започину относящійся. **Започи́нщикъ** м. — **щица** ж. кто зачалъ, обновилъ что; первый по ряду покупщикъ, починщикъ. **Започи́нить** что, започать, почать продажей, покупкой; быть продавцемъ или покупателемъ починаемаго товара или первой продажи въ этотъ день. **Започи́ночный, започи́нковый**, расположеный за починкомъ, зачищобный, закули́жный.

Запошива́ть, запоши́ть нпр. см. *запа́хивать (запахну́ть)*.

Запошля́ть, запо́шлить что, опо́шлить или огадить; сдѣлать пошлымъ, употребляя во зло. *Предметъ этотъ запошленъ бездарными писателями.* — **ся**, стрд. и возв. по смыслу речи. *Ты совсѣмъ запошлился въ своемъ разгульномъ обществѣ.* **Запошлѣ́ть**, за(о)пошлиться. **Запошле́нье**, дѣйствіе, **запошлѣ́нье**, состоянье по гл. **Запошлѣ́лый**, запошлѣвшій, опошлѣвшійся.

Запо́ѣздный, слѣдующій за по́ѣздомъ.

Запоя́сывать, запоя́сать кого, опоясать, подпоясать, подвязать поясомъ. — **ся**, стрд. и возв. по смыслу речи. **Запоя́сыванье** ср. длит. **запоя́санье** окнч. **запоя́ска** ж. об. дѣйст. по знч. гл. **Запоя́сный**, къ запояскѣ относящійся. **Запоя́сникъ** м. опоясникъ, поясъ, кушакъ, опояска, подпоясникъ.

Заправля́ть, запра́вить что, куда, во что; что, чѣмъ; поправлять, исправлять вкладывая или вставляя вещь на свое мѣсто; || приправлять пищу, ѣду; сдабривать. || Управлять, распоряжаться чѣмъ; || начать править, т. е. взыскивать. *Заправить оглобли въ за́вертки*, ввернуть, вставить. *Заправь-ка щи сметанкой. Онъ заправляетъ дѣлами всей вотчины. Онъ заправилъ съ меня сто рублевъ, а я не даю. По —, при —, попризаправить щи забѣлкою. Дозаправить обшивку до мѣста; перезаправить ее снова.* — **ся**, стрд. и взв. по смыслу речи. || *Арх.* снаряжаться въ путь, запасаться нужнымъ; быть готовымъ въ путь и отправиться. **Заправле́нье** ср. ок. **запра́ва, запра́вка** ж. об. дѣйст. по гл. *Запра́ва*, чѣмъ заправляютъ кушанье, нпр. подбѣлка, сметана. **Заправно́й**, къ заправѣ относящ. **Запра́вный** *хозяинъ, арх.* исправный, запасливый, заправившійся во́время всѣмъ нужнымъ; зажиточный. **Запра́вочный**, для заправки служащій. **Запра́вчивый**, что легко заправить или вставить на мѣсто. **Запра́вщикъ** м. — **щица** ж. кто заправляетъ что или чѣмъ, во всѣхъ знач. *По крыльямъ тенетъ стоятъ запра́вщики съ ружьями, не давая звѣрю обойти тенета.* **Запра́вникъ** м. орудіе, коимъ что либо заправляютъ, осаживаютъ на свое мѣсто. **Заправи́нина** ж. *пск.* правильное перо, крайнее въ крылѣ, съ короткимъ очи́номъ, узкою махалкою; самое крѣпкое. || Мужской удъ. **Запра́вды, запра́вду** нар. вправду, истино, въ самомъ дѣлѣ, нешутя, взабыль, воистину, поистинѣ, дѣльно, подѣлу. **Запра́вскій, запра́вдный, запра́вдошный**, подлинный, истинный, настоящій, прямой, не поддѣльный; надежный, прочный, какъ быть слѣдуетъ. *Онъ не изъ запра́вскихъ дворянъ, а выслужился. Запра́вскія ль денги это? А давай закладъ держать въ заправскую!* т. е. со ставкою.

Запра́здновать что, начать праздновать. *Мы запраздновали именины его спозара́нку.* — **ся**, праздновать слишкомъ много или долго. **Запра́зднованье** ср. длит. дѣйствіе по знач. гл. **Запра́здничать**, начать праздничать, бросить работу, быть празднымъ, или стать праздновать праздники. — **ся**, быть слишкомъ долго празднымъ; почитать слишкомъ много праздниковъ. **Запра́здничанье** ср. дѣйст. по гл. **Запра́здничный** *день*, слѣдующій за праздникомъ.

Запра́ндовать, стать прандовать, забрезгать, заприхотничать. — **ся**, прихотничать слишкомъ, выбирать, браковать невмѣру.

Запра́солить, начать прасолить, стать прасоломъ.

Запра́сный? *новг. чер.* простодушный.

Запра́стывать, запроста́ть что, чѣмъ: запоражнивать, занимать, наполнять, накладывать. *А по́что коробейку мою запростали, опростайте ее!* — **ся**, быть запрастываему, занимаему подо что. **Запра́стыванье** ср. длит. **запроста́нье** окн. **запро́стка** ж. об. дѣйствіе по гл. **За́просто** нар. по́просту, просто; безъ обиняковъ, безъ чиновъ и безъ околичностей. *Просимъ къ намъ запросто, по-сосѣдски!*

Запра́ть, начать прать, мыть или полоскать бѣлье.

Запра́ть *нег-бор.* запереть, замкнуть. *Запралъ ли дверь?*

Запра́чешный, находящійся за прачешною, позади ея.

Запра́шивать, запроси́ть что, начинать просить. *Запросилъ было я денегъ у него, такъ и говорить не далъ. Онъ запрашиваетъ* (безъ вин. пад.), проситъ слишкомъ дорого, не настоящую цѣну. || — кого, зазывать, приглашать въ домъ, въ лавку нпр. *Умѣй у людей погостить и къ себѣ запросить, до воротъ проводить и опять воротить!* || Спрашивать, дѣлать вопросъ, запросъ, особ. на бумагѣ. *Надо запросить объ этомъ земскій судъ.* || Упрашивать, умолять заранѣ, склонять напередъ просьбами въ чью пользу. *Онъ запро́шенъ и задаренъ, правды не скажетъ.* — **ся**, стрд. и возв. по смыслу речи. *На сватьбу запрашиваются почетные гости. О полуночи, гости запросились домой, да мы не пустили.* **Запра́шиванье** ср. длит. **запроше́нье** ок. **запро́съ** м. об. дѣйст. по знч. гл. || *Прм. арх.* запросъ, кладка, столовыя денги, окупъ жениха за невѣсту. *На этотъ товаръ* (денги) *всегда запросъ. На что запросъ, то и дорого. Запросъ по рылу не бьетъ*, запрашивать можно. *Не по запросу (товару) подача. Каковъ запросъ, таковъ и отвѣтъ. Запросъ въ карманъ не лѣзетъ. Запросъ въ подачѣ не воле́нъ. Не запросъ корыстенъ, а подача. Кто съ запросомъ, а я съ подачей. Просить кого въ запросъ*, неотступно,

убѣдительно, докучливо. **Запро́сный**, къ запросу относящс. **Запро́сливый** или **запро́счивый**, охочій запрашивать. **Запро́счивость** ж. свойство это. **Запро́счикъ** м. — **чица** ж. кто запрашиваетъ.

Запрашить, начать прашить, запрасолить.

Запредме́тный, находящійся позади предмета.

За́предпослѣдній, до́предпослѣдній, третій съ хвоста.

Запре́жній *порядокъ*, бывшій допрежь, напередъ послѣдняго, прежде послѣдне отмѣненаго.

Запресто́льный, находящійся позади церковнаго престола. *Запрестольный образъ*, въ церкви, на стѣнѣ противъ царскихъ дверей, въ глубинѣ алтаря.

Запрети́ть, **запре́тъ** впр. см. *запреща́ть*.

Запре́чь, — **ся**, запрячь, — ся; см. *запрягать*.

Запреща́ть, **запрети́ть** что, кому, не позволять, не разрѣшать, недопускать, зарека́ть, воспрещать, возбранять, заказывать, заповѣдывать; налагать запретъ, заказъ. *Запрещеный клодъ сладокъ.* ‖ *арс. ром.* налагать или давать завѣтъ, обѣтъ; взять твердое намѣренье. *Она себѣ запретила итти на богомолье, да вотъ все и твердитъ тебѣ одно.* — **ся**, быть запрещаему. **Запреще́нье** ср. ок. **запре́та** ж. **запре́тъ** м. об. дѣйст. по гл. *Наложить на имѣнье запрещенье, запретъ*, запретить продажу, даръ и залогъ. *Быть подъ запрещеньемъ*, о священникѣ, быть лишену пра́ва священнодѣйствовать; о прихожанинѣ: быть отрѣшену отъ причащенья; о добрѣ, имуществѣ, *быть взяту подъ присмотръ, за долги.* **Запре́токъ**, **запре́тникъ**, запретная роща или заказникъ, заповѣдни́къ. **Запре́тный**, запрещеный, къ запрещенью относящійся. *Запретный лѣсъ*, заказникъ, заповѣдни́къ. *На запретный товаръ весь базаръ* (кидается). *Запретное слово*, запрещающее, отказъ, заказъ, **запрети́тельное** *приказанье*. *Запретный, запретительный порядокъ (система)*, падкій на запрещенья, стѣсняющій запретами безъ нужды и пользы. **Запре́тливый**, — **чивый**, охочій, склонный запрещать. **Запре́тчивость**, свойство это. **Запрети́тель** м. — **ница** ж. или **запре́тчикъ** м. — **чица** ж. кто запрещаетъ. **Запре́тчиковъ**, **запре́тчицынъ**, ему́, ей принадлежащій. *Запре́тчиково дѣло легкое*, легко запрещать.

Заприбыва́ть, **заприбы́ть** *арх.* о морѣ, прибывать приливомъ. Объ отливѣ говорятъ: *западать, запа́сть*.

Заприве́редничать, заприхотничать, запричу́дничать, запрандовать, начать быть некстати разборчивымъ.

Заприве́тствовать кого, начать или стать привѣтствовать.

Заприко́ситься кому, *прм.* безлич. о дѣлѣ: не удаваться, встрѣтить помѣху. *Заприко́силось мнѣ, во всемъ неудача!*

Запримѣча́ть, **запримѣ́тить** что, примѣчать, замѣчать, помнить видѣное, слышаное. *Хорошо ли запримѣтилъ дорогу? А ты запримѣчай, что люди говорятъ.* — **ся**, быть запримѣчаему. **Запримѣча́нье** дл. **запримѣ́та** ж. об. дѣйст. по гл. ‖ *Запримѣта* также предметъ, примѣта, что замѣчено или замѣтно. *На поворотѣ запримѣта есть: береза въ лѣвой рукѣ. Запримѣта, что кошка на морозъ морду хоронитъ. Что въ избѣ запримѣтка?* загнетка. **Запримѣ́тный**, замѣтный, примѣтный, видный. **Запримѣ́тливый**, **запримѣ́тчивый**, кто внимательно замѣчаетъ, наблюдаетъ и помнитъ; внимательный, наблюдательный. **Запримѣ́тливость**, — **чивость** ж. свойство запримѣтливаго. **Запримѣ́тчикъ** м. — **чица** ж. кто запримѣтливъ, кто наблюдаетъ, замѣчаетъ какбы по обязаности или по призванью. *Послать на тетеревовъ запримѣтчика.*

Запритома́нно *говорить что либо*, заправду, воистину, вправду, вбыль, взабыль, не вздоръ и не сказку, не шутя.

Запри́тчиться *балч.* попритчиться, померещиться, привидѣться, явиться марѣ́, моро́кѣ, почудиться, побла́знить; ‖ о болѣзни, внезапно прикинуться. *Запритчилось, что ль т'ѣ, аль рехнулся?*

Запрова́живать, **запрова́дить** кого, куда, посылать, отправлять, удалять, засылать или ссылать, сбывать, спроваживать. *Запрова́дить хлѣба на́ годъ*, *аск.* запасти, засы́пать къ себѣ. *Я тебя запроважу, куда воронъ и костей твоихъ не занесетъ!* — **ся**, быть запроваживаему. **Запрова́живанье** ср. дл. **запрова́женье** окич. **запрова́дка** ж. об. дѣйст. по знач. гл. **Запрова́дный**, къ запровадкѣ отнсщс. **Запрова́дливый**, **запрова́дчивый**, охочій запроваживать, ссылать людей самоуправно. **Запрова́дчикъ** м. — **чица** ж. кто запроваживаетъ. ‖ *Запрова́живать*, **запроводи́ть** что, куда или во что, провожать, отсылать съ проводникомъ, рабочими, вводить по водѣ, отвозить гужемъ. *Мостовыя суда на зиму надо запровадить въ за́водь* — **ся**, быть запрово́жену. **Запрова́живанье** дл. **запровоже́нье** окич. **запрово́дъ** м. **запрово́дка** ж. об. дѣйст. по гл. ‖ *Запрово́дъ* *тре. аск.* запасъ, особ. хозяйственый. **Запрово́дный**, къ запроводкѣ отнсщс. **Запрово́дчикъ** м. — **чица** ж. кто запроваживаетъ (запроводи́ть).

Запрови́нная *кара, пеня*, заслуженая, ненапрасная.

Запрово́рить что, затерять, заложить, закинуть по вѣтрености и опрометчивости. ‖ *Прм.* спрово́рить, достать, добыть, промыслить. — **ся**, затеряться, запропасти́ться, говорится о проворѣ.

Запрогу́льныя *денги*, или *вычетъ*, поденная плата, вычитаемая хозяиномъ у мастеровыхъ, за прогулъ; прогульныя денги.

Запродава́ть, **запрода́ть** что, продать по сдѣлкѣ, окончательно условиться, взять задатокъ, обязавшись поставить товаръ въ срокъ. *Почемъ у васъ запродана пшеница? У приказнаго запродана душа, и задатки взяты!* ‖ Продать болѣе, чѣмъ есть налицо у самого продавца. — **ся**, быть запродану; ‖ запродать себя, кабалой или инымъ обязательствомъ. **Запродава́нье** дл. **запрода́нье** окич. **запрода́жа** ж. об. дѣйствіе по знач. гл. **Запрода́жный**, къ запродажѣ отнсщ. **Запродавщи́къ** м. — **щица** ж. **Запрода́вецъ**, — **вица**, кто запродалъ что.

Запрока́зить, начать, стать проказить. *Опять, ты пострѣлъ, запроказилъ!* — **ся**, зашалиться, проказить чрезъ мѣру.

Запрока́тить что, взять напрокатъ, на срочное подержанье изъ платы. **Запрока́тныя** *денги*, плата за прокатъ; прокатныя.

Запроки́дывать или скрщ. **запрокида́ть**; **запроки́нуть** что, откидывать назадъ, нагибать, наклонять. *Запрокинь голову. Запрокинь оглобли на повозку. Запрокинь столбъ немного вправо.* — **ся**, стрд. взв. по смыслу. **Запроки́дыванье** или **запрокида́нье** дл. **запроки́нутіе** одкр. **запрокидъ** м. **запроки́дка** ж. об. дѣйст. и сост. по знач. гл. на *ть* и на *ся*. **Запроки́дный**, для запроки́дки служащій. *Запрокидный верхъ повозки*, откидной. **Запроки́дчивый**, опрокидчивый, что легко запрокидывается.

Запроку́живать, **запроку́дить** что, *юж.* испортить, изгадить, испакостить; извести никчему, промотать беспутно, бесполезно, запанастить; затратить, затерять, запропастить, запровадить.

За́прокъ нар. на́прокъ, впрокъ. *Мы огурцы запрокъ готовимъ въ тебекахъ* (т.е. въ тыквахъ). *Отдѣлать что* **за́прочно** нар. прочно, надежно, крѣпко.

Запроме́жный, находящійся за промежкомъ.

Запроме́тчивый, опрометчивый, торопкій и безразсудный; спѣшливый, суетливый или бестолковый. *Запрометчивая борзая*, которая частенько прометывается мимо зайца, неухватчивая. ‖ О лошади, заносчивая. *Запрометчиву коню не вѣрь въ уздѣ (въ ѣздѣ).* **Запроме́тчивость** ж. свойство это.

Запро́мзглый, вовсе промзглый, испорченый сухою гнилью.
Запромѣнная *плата*, промѣнная, размѣнная, что берутъ за промѣнъ одного рода денегъ на другой.
Запроно́сная *плата*, что заплачено за проносъ или переносъ вещей съ мѣста на мѣсто.
Запроны́рить, **запроны́рничать**, **запроны́рствовать**, начать или стать пронырничать.
Запропада́ть, **запропа́сть**, пропадать вовсе, безнадежно или въ дальности, на чужбинѣ. **Запропа́жа** ж. безвѣстная и безнадежная пропажа. **Запропало́й**, запропадшій. **Запропа́дчивый**, склонный къ тому, чтобы теряться, или запропада́ть. **Запропасти́ть** что, запроку́дить, сдѣлать никуда негоднымъ, или затерять, неизвѣстно куда, зату́торить, занапастить; запрятать неизвѣстно куда. — **ся**, пропа́сть, дѣваться неизвѣстно куда, сгинуть, исчезнуть. **Запропаще́нье** ср. ок. дѣйст. по гл. **Запропастно́й**, бранно, запропастившійся или запропало́й. **Запропастли́вый**, бран. запропадчивый. **Запро́пастный**, находящійся за про́пастью, по ту сторону ея.
Запро́сецъ, **запро́сный**, **запро́съ** нпр. см. *запрашивать*.
Запроста́ть, **за́просто**, см. *запра́стывать*.
Запро́счикъ, **запро́съ** нпр. см. *запрашивать*.
Запроти́виться чему или въ чемъ, начать или стать противиться.
Запрото́рить что, *кур.* запропасти́ть, занапа́стить, запроку́дить, заподѣть, засунуть, заложить, запровадить, зату́торить, дѣвать, затерять, запрятать и позабыть куда.
Запроха́ть, запросить, стать просить.
Запроше́дшій, **запро́шлый** *годъ*, *мѣсяцъ*, *недѣля*, третій, считая назадъ отъ нынѣшняго или даннаго времени. Говор. также *позапрошлый*, хотя это и должно бы означать, не *третій*, а *четвертый*, счетомъ назадъ.
Запроща́ться съ кѣмъ, начать прощаться, стать раставаться **Запроща́льный** *кубокъ*, прощальный.
Запроясниваться, **запроя́сниться**, проведрѣть, начинать проясняться. *Кажись, запрояснивается.*
Запру́живать или **запружа́ть**, **запруди́ть** *рѣчку*, *прудъ*, занять плотиною, гатью, насыпью, перегородивъ русло поперекъ. Говор. также: *запрудить плотину*. — **ся**, быть запружаему. **Запрудился** *ли ты?* запрудилъ ли свою плотину, кончилъ ли работу. **Запру́живанье** ср. дл. **запруже́нье** ок. **запру́дъ** м. **запру́да**, **запру́дка** ж. об. дѣйст. по знач. гл. || *Запру́дка* также дѣйствіе по качеству своему, а || *запру́да* и самый предметъ: плотина, гребля, гать, пе́ресыпь для удержаньи воды́, особ. для мельницъ, и иногда самый прудъ, занятая плотиною вода. **Запру́дный**, запруженый; за прудомъ находящійся; къ запрудѣ отнеще. **Запру́докъ** м. **запру́денка** ж. небольшой прудъ, вообще запруженая вода. **Запру́дчикъ** м. — **чица** ж. кто прудитъ, запрудилъ. **Запру́жить** что, *арх.* затопить, опустить въ воду, погрузить.
Запры́гивать, **запры́гать**, начинать прыгать, стать скакать или подскакивать, перескакивать. *Онъ, какъ ребенокъ, запрыгалъ отъ радости.* — **ся**, прыгать безъ мѣры долго, много. **Запры́гивать**, **запрыгну́ть** куда или за что, заскакивать, запрядывать, попада́ть скачкомъ, прыжкомъ, сигая, метаясь. *Кузнечикъ запрыгнулъ ко мнѣ въ руку.* **Запры́гиванье** дл. **запры́ганье** окнч. дѣйствіе по гл. **За́прыгъ** м. пріемы для прыжка: разбѣгъ, постановка ногъ, посадка и размахъ тѣла нпр.
Запры́житься, начать, стать прыжиться.
Запры́скивать, **запры́скать**, начинать прыскать. *Запры́скивать*, *запры́скать*, **запры́снуть** что, покрывать прыскомъ, закраплять. — **ся**, стрд. нзв. по смыслу. **Запры́скиванье** дл. **запры́сканье** ок. **за́прыскъ** м. об. дѣйст. по гл. въ обоихъ значен. *По за́прыску (по́рыску) звѣря знать*, по прыжкамъ, быстрымъ пріемамъ (*по́прыски*, слѣды звѣря).
Запрыща́ть, покрыться прыщами. *У него все лице запрыщало.*
Запрѣвать, **запрѣ́ть**, начинать, начать прѣть, т. е. слеживаться и гнить или увариваться на маломъ огнѣ; о тѣлѣ, кожѣ: терять верхнюю кожицу и болѣть, отъ поту и наминки. — **ся**, уптрб. иногда въ томъ же знач. **Запрѣва́нье** ср. дл. **запрѣ́нье** окнч. **запрѣ́въ** м. **запрѣ́вка** ж. об. дѣйст. или сост. по знач. гл. *Отъ запрѣва подъ мышкой вередъ, болячка прикинулась.* **Запрѣ́лое** *сѣно*, загнившее въ срединѣ, отъ сырости и жара. **За́прѣль** ж. запрѣлое мѣсто тѣла, особ. у младенцевъ, прѣль.
Запряга́ть; **запря́чь** или **запре́чь**, закладывать, заложить; впрягать, впрячь; привязывать посредствомъ упряжи лошадь или иное упряжное животное къ повозкѣ; заставлять людей или животныхъ везти, тащить что. *Не скоро запрягъ, да скоро пріѣхалъ. Рано запрягши, да поздно поѣхалъ. Не запрягши, не погоняютъ. Не запрягши нукаешь. Криво запрягъ, да поѣхалъ такъ*, кривы дрова, да прямо горятъ. — **ся**, стрд. возв. по смыслу. **Запряга́нье** дл. **запряже́нье** ок. **за́прягъ** м. **запря́жка** ж. об. дѣйст. по знач. гл. || *За́прягъ* и *запряжка* также вся закладка, или повозка съ лошадью и съ упряжью. *У этого извощика запряжка хороша. Онъ держитъ три за́пряга*; также || способъ, родъ упряжи и качество самаго дѣла, каково запряжена лошадь. *По кучеру запряжка: то и дѣло распрягается!* || *За́прягъ* амск. оглобли дуга и гужи въ упряжи. *Онъ сбилъ его съ ногъ за́прягомъ*, наѣхалъ на него. *Сошелся, какъ съ за́прягомъ изза угла.* **Запряжно́й**, упряжной, къ запряжкѣ отнещ. **Запря́жечный**, за пряжкою находящійся. **Запряга́ла**, **запряга́льщикъ**, — **щица**, кто запрягаетъ. || **Запрягала*, погоня́ла, понукатель. **Запряга́льщиковъ**, ему принадлежащій. *Погонялка-та есть, да запрягалки-то нѣтъ.* **Запряга́льникъ** м. яре́мникъ, день прор. Іереміи; 1 мая, начало пашни. *Третья и послѣдняя встрѣча пролѣтья, весны. На Еремея, по ранней росѣ, иди на посѣвъ. Еремея подыми сѣтево* (1 мая) *и Еремея (Ермія) опусти сѣтево*, 31 мая, начало и конецъ посѣва. *Коли на Еремея погоже, то и уборка хлѣба пригожа. На Еремея непогода, всю зиму промаешься. Сѣй недѣлю по Егорьѣ, да другую по Еремеѣ.*
Запряда́ть, **запря́сть** что, начинать прясть; || впряда́ть, прядя всучивать что въ пряжу; || зарабатывать пряжей, пряденьемъ, выпрясть. *Запрядемъ взапуски. Нынѣ въ ленъ запрядаютъ хло́покъ. Много ль запряла въ недѣлю? Тонко запряла, да скоро оборвала (да толсто вытянула).* — **ся**, быть запрядаему, всучиваему, прясть слишкомъ много, засиживаться, забываться за пряжей; запряда́ть, заматывать пряжей себя самого. *Каково́ запря́лось?* каковъ починъ въ работѣ, начинаемой съ осени, съ покрова́. *Гусеничка запрялась.* **Запряда́нье** дл. **запряде́нье** ок. **запря́дъ** м. **запря́дка** ж. об. дѣйст. по гл. || *Запря́дка*, кожушекъ, коконъ, одежка личинки. **Запря́дчивый**, ловко, скоро запрядающійся. *Шелковичникъ запря́дчивъ.* **Запря́дчица** ж. первая пряха на посидѣлкахъ. **Запря́дышъ** м. *кстр.* неполный початокъ, неконченое веретено пряжи.
Запряда́ть или **запря́дывать**; **запря́нуть** куда или за что, запры́гивать, запрыгну́ть; заскакивать, заскочить. **Запря́дать**, запрыгать, заскакать. **Запря́данье** или **запря́дыванье** дл. дѣйст. по гл. **Запря́дчивый**, охотно, легко попадающій куда прыжкомъ. *Бѣшанка запрядчива, сама попадаетъ въ лодку.*
Запря́жить, начать пряжить, стать поджаривать хлѣбенное. — **ся**, поспѣть, изготовиться пря́женьемъ.

Запрями́ть, начать прямить, т.е. разгибать прямо, впрямую; или *говорить прямо, напрямикъ. — **ся**, начать выпрямляться.

Запря́сельный, находящійся за прислами, внѣ городьбы, за огорожей; заоко́личный. **Запря́сть**, — **ся**, см. *запряда́ть*.

Запря́тывать, **запря́тать** что, прятать, спрятать, припрятать; скрывать вещь отъ людей, положивъ ее въ неизвѣстное имъ мѣсто. *Онъ всегда пряталъ денги свои, а теперь запряталъ ихъ, да чуть ли не зарылъ.* || — кого, то же, скрыть куда либо; сослать, посадить въ тюрму. — **ся**, стрд. и возв. по смыслу речи. **Запря́тыванье** ср. длит. **запря́танье** окнч. **запря́тъ** м. **запря́тка** ж. об. дѣйст. по знч. гл. **Запря́тчивый**, охочій запрятывать; захоро́нчивый. **Запря́токъ** м. запрятаная вещь. **Запря́тышъ** м. челов. или животное запрятаное, скрытое.

Запря́чь, — **ся**, см. *запряга́ть*.

Запса́тить, **запса́ть**, **запсова́ть** или **запсо́тить** что, *зап. пск.* испакостить, изгадить, испортить. || *Мск. пск. арх.* заложить, засунуть неизвѣстно куда, затерять, запропасти́ть. *Запсотилъ въ лѣсу рукавицу.* **Запси́нѣть** *орл.* пропа́хнуть, провонять, загнить. **Запси́вѣть** *тар. пск.* заплеснѣть, загнить.

Запу́гивать, **запуга́ть** или **запужа́ть** кого, застращивать, нагонять страхъ, испугъ; заставить бояться, смущать угрозой или внезапностью. *Онъ съ дѣтства запуганъ. Нечаянность пожара такъ запугала бѣднягу, что она все бредитъ имъ.* **Запу́гивать**, **запугну́ть** кого, куда, загонять пугая, вгонять попугивая. *Хотѣлъ запугну́ть чужаго голубя въ голубятню, и спугнулъ его.* — **ся**, стрд. возв. по смыслу. **Запу́гиванье** ср. длит. дѣйствіе по гл. въ обоихъ знач. **Запуга́нье** ср. окнч. дѣйст. по гл. въ знач. *запуга́ть кого.* **Запу́гъ** м. **запу́га** ж. об. дѣйствіе по гл. въ обоихъ знач. *Я твоихъ запуговъ не боюсь. У него руки дрожатъ отъ запугу.* **Запу́жище** ср. пугало, страшилище. **Запужно́й**, загнаный куда испугомъ, страхомъ. **Запу́гливый**, **запу́жливый**, робкій, покорный; кого легко запугать чѣмъ, или запугнуть куда. **Запу́жникъ**, загонщикъ, порскунъ въ облавѣ, облавщикъ. || Хворостина у голубятниковъ, для загонки голубей. **Запу́живать**, **запу́дить** кого, запугивать, запугнуть; загонять куда либо.

Запу́говичный, находящійся за пуговицею.

Запу́дривать, **запу́дрить** что, запорошить слегка пудрою или бу́сомъ, какою либо мелкою пылью. *Запудрить пороховою мякотью, сѣрнымъ цвѣтомъ.* — **ся**, стрд. и возв. по смыслу. **Запу́дриванье** ср. длт. **запу́дренье** окн. дѣйст. по знач. гл.

Запуза́тѣть, отростить брюхо, пузо; || забеременѣть.

Запу́здрить *борщъ, кашу, смл.* приправить, заправить, подболтать, подбѣлить или зама́слить.

Запу́ка? *ж. прм. арх.* (*запу́га*?) примѣта, предразсудокъ, суевѣрье, пустое повѣрье. *У него къ каждому слову запу́ки. Это все бабьи запу́ки.* || *Сиб.* прихоти, причуды?

Запу́кивать, **запу́кать**, начинать, начать пукать; стать стрѣлять или хлопать, или кричать *пу!*

Запу́клить кого, закуде́рить, закудрявить, завить. — **ся**, завиться, завить себѣ волосы.

Запуншева́ть, начать пуншевать, стать чашничать, бражничать, бутыльничать, пить на погулкѣ.

Запу́нный, находящійся за пупомъ, за пупкомъ. **Запупы́рить** *куда гвоздь, уф.* забить, загнать, заколотить. — **ся**, *пск. твр.* покрыться сыпью, пупырьями.

Запу́рхаться *вят.* вываляться въ грязи, въ снѣгу, въ пыли *впр.*

Запуска́ть или **запуща́ть**; **запусти́ть** что, покидать въ небреженіи, бросать безъ ухода, напроизволъ судьбы. *Садъ запущенъ, одичалъ. Запустить лѣсъ*, запретить рубку. *Ребенокъ этотъ вовсе запущенъ. Запускать корову*, переставать доить передъ новотеломъ, въ межмолокъ, или по бескормицѣ *впр.* *Запусти́ть бороду*, отростить. || *Запусти коней*, пусти во весь духъ, дай волю. || **Запустить куда руки, лапу*, пользоваться чѣмъ неправо. *Не запускай руки́ въ чужой карманъ.* || — что, во что, впускать, вставлять, вкладывать или забивать. *Запустить ершъ, для скрѣпы. Запустить конецъ бревна́*, врубить во что шипомъ или сковородникомъ, засковородить. *Запуска́ть чулокъ*, при вязеніи, убавлять петли и суживать; *противн. припускать, набавлять. Запустить дрожди въ пиво* или *запустить пиво*, навеселить его хмелемъ. *Запустить ногти*, отращивать ногти; || — во что или въ кого, вонзить. *Запустить денги на хозяйство, вор.* издержать, истратить. *Водилась рыба, да нынѣ прудъ запущенъ и заглохъ.* — **ся**, стрд. взв. по смыслу речи. **Запуска́нье** дл. **запуще́нье** ок. **за́пускъ** м. об. дѣйст. по гл. *За́пускъ коровы*, оставленье ее, до новотелу, безъ дойки. *За́пускъ звѣря, сиб.* пора, когда ловъ прекращается; или запретъ, завѣтъ, заказъ на это. *На Кадьякѣ былъ запускъ лисицъ на два года*, чтобы не перевести ихъ. || *За́пускъ*, заказная роща, заказникъ, заповѣдникъ, запре́тникъ; || вешнякъ, творило на мельницѣ; *арх.* заставка въ язу, опускаемая при выемѣ мережки. || **За́пуски**, перегонки, выпередки. *Бѣжать, плыть, работать* или *кричать взапуски*, кто кого перегонитъ, перекричитъ *впр.* **Запускно́й**, **за́пусковый**, къ запуску относящійся, для того изготовленый, назначеный. *Запускной шипъ. Запускная роща. Запускной* или *за́пусковый бѣгъ, гонка. Запускные усы. Запусковая пора ловли.* **Запуска́тель**, — **ница**, кто что либо запускаетъ, въ рзн. знч. **Запускни́къ**, запускъ, заказникъ, заповѣдникъ, запре́тникъ.

Запустоша́ть, **запустоши́ть** *землю*, выпахивать, истощать ежегодною пашней и недостаткомъ удобренья; || опустошать что либо вобще, губить, уничтожать. — **ся**, быть запустошаему. **Запустоше́нье** ср. ок. дѣйст. по знч. гл. **Запустоши́тель** м. — **ница** ж. кто запустошаетъ. **Запу́стошный**, находящс. за пустошью. **Запустѣва́ть**, **запустѣ́ть**, приходить въ запустѣнье или въ запущенье; опустѣвать, обращаться въ страну безлюдную или невоздѣланую; пустѣть и дичать. **Запустѣ́нье** ср. состоянье **запустѣ́лаго**, запустѣвшаго. **Запустѣ́лость** ж. то же, но болѣе въ знач. общаго свойства. **Запустова́ть**, о сукѣ, волчихѣ, лисѣ, начать пустовать. **За́пусто**, попусту, попустякамъ, по пустому. **Запустобая́ть**, **запустосло́вить**, **запустопле́тничать**, занести вздоръ, заплести чепуху или небылицу; завести вздорную, пустую речь. — **ся**, завраться. **Запустова́дить**, стать манить, соблазнять къ чему ложными надеждами или обѣщаньями. **Запустогла́зѣть**, стать зѣвать, глядѣть безъ цѣли и дѣла. **Запустогорла́нить**, начать драть горло безъ толку, вздорно. **Запустозво́нить**, начать пустозвонить, разглашать вздорныя вѣсти. **Запустозы́рить**, запустоглазѣть. **Запустоме́льничать**, **запустомя́млить**, запустобаять. **Запусторю́мить**, начать плакать ни о чемъ. **Запустосла́вить**, стать прославлять кого или что не по заслугамъ, по своимъ видамъ.

Запу́тный, лежащій въ сторону отъ пути, доро́ги, *по* **запутью**. *Ѣдучи на почтовыхъ, заѣзжать въ запутныя села не приходится. Поѣзжай прямо, а по запутью не заворачивай.* **Запу́тка** ж. *нег-чер.* полоса пашни? **Запу́тица** ж. *пск. твр.* проселочная дорога, малая.

Запу́тывать, **запу́тать** что, опу́тывать, зама́тывать, завязать веревками; перепутывать, замѣшать, склочить, перебить, привести въ беспорядокъ; — *кого, во что, замѣшать въ непріятное

дѣло, впутывать. *Запутай возъ хорошенько, да утяни. Не столько размотала нитокъ, сколько запутала. Это запутаное дѣло, его не скоро разберешь, и тебя въ него запутали. Улики такъ запутали его, что онъ не вывернется.* || *Запутать* также стать, начать путать. **—ся**, стрд. возв. по смыслу речи. *Онъ самъ запутался въ показаніяхъ своихъ, какъ заяцъ въ тенетахъ.* **Запу́тыванье** ср. дл. **запу́танье** окич. дѣйст. по знач. гл. **Запу́та, запу́тка** ж. **запу́ты** мн. путы, вязи, связка, завязки, чѣмъ кто или что связано, стянуто. **Запу́тчикъ** м. **—чица** ж. кто путаетъ, запутываетъ какбы по обязаности, какъ нпр. ловецъ при тенетахъ, бросающійся съ крикомъ на попавшаго въ тенета звѣря. **Запутля́ть, — ся**, запутать что, запутаться въ чемъ. *Запутлять* также запу́тать, начать путать и заплутать, сбиться съ доро́ги, съ пути, начать плутать; *запутля́ться*, заплутаться. **Запу́токъ**, запутаный, мотокъ нитокъ или шелку, спутокъ. **Запу́тинка** ж. колышка, захлестъ, спутаный узелъ нитки или веревки. **Запу́тчивый**, легко путающійся. *Крученая нитка запутчива.*

Запуха́ть, запу́хнуть, закрываться и застилаться опухолью, пухотою; распухнуть сплошь, покрыться опухолью. *Запу́хшій вывихъ трудно вправить. Онъ бѣдный весь запухъ, съ головы́ до ногъ, чай въ водянкѣ.* **Запу́хлый**, запухшій.

Запу́чивать, запу́чить, начать пучить; застилать, затыка́ть, замыкать просторъ, раздуваясь. *Животъ запучило*, вздуваетъ. *Бабу* (печенье) *такъ раздуло, что все устье печи запучило.* **—ся**, начать пучиться, стать раздуваться, разбухать.

Запуша́ть, запуши́ть что, чѣмъ, покрывать пушко́мъ, мохрами, отдѣлывать опушку, край, койму, кромку. *Деревья запушило инеемъ. Полсть запушена медвѣдемъ.* У портныхъ: обшивать края одежды. *Запуши́ть кого, начать пушить, бранить, ругать впухъ. *Запушить грядку*, заровнять ее, послѣ посѣву. **—ся**, быть запушаему. *У него борода запушается, запушилась*, покрылась пухомъ. **Запуше́нье** ок. **запу́шка** ж. дѣйст. по гл. *Запу́шка* также самый предметъ, вещь, что запушаетъ, чѣмъ что либо запушено, опушка. **Запушной**, къ запушенью (дѣйствію), **запу́шковый**, къ запушкѣ (предмету) относящійся.

Запуща́ть, запуще́нье нпр. см. *запускать.*

Запъ, запни́къ, запья-трава, утиная, младенческая, чужеворникъ, христовъ-посошокъ, раст. Phlomis tuberosa.

Запы́живать, запыжи́ть *ружье, пушку*, забивать зарядъ пыжемъ. **Запы́живанье** дл. **запыже́нье** ок. **запы́жка** ж. об. дѣйст. по гл. **Запы́житься**, стать пы́житься, надуваться.

Запыла́ть, начать пылать, загораться пламенемъ, запламенѣть ярко, жарко. **Запыла́нье** ср. окич. **запы́лъ** м. **запы́лка** ж. об. состоянье по гл. || *Запылъ*, тотъ же пылъ, жаръ отъ пламени. *На пожарѣ отъ запылу нѣтъ приступу.* || *Запылъ, запы́лка* также запальчивость, вспыльчивость. **Запы́льчивый**, запальчивый. **Запыли́ть**, распалиться, войти въ пылъ, вспыли́ть.

Запыли́ть, начать пылить, подымать пыль; || *стать мотать; жить, изъ похвальбы, свыше средствъ, состоянья; || *пускать пыль въ глаза, заважничать (см. также *запыла́ть*). **Запы́ливать** или **запыля́ть; запыли́ть** что, покрывать пылью. **— ся**, стрд. и возв. по смыслу речи. **Запыле́нье** ср. ок. дѣйст. по знач. гл. **Запыле́на** об. человѣкъ или животное покрытое пылью.

Запырять или **запыря́ться**, забодаться, забутыскать, начать бодать, бить рогами или толкать, бить тычкомъ. **Запыря́ть, запырну́ть** кого, забодать, забить рогами; || заколоть чѣмъ либо. **Запыря́нье** ср. окич. дѣйствіе въ обоихъ знач. гл.

Запы́тывать, запыта́ть кого, юж. западн. запрашивать, запросить; вопрошать, спросить. || *Общ.* замучить въ пыткѣ; *замучить вопросами, любопытствуя. **Запы́тываться**, быть запытану. **Запы́тыванье** дл. **запыта́нье** ок. **запы́тъ** м. **запы́тка** ж. об. дѣйст. по гл. || *Запы́тъ* также затесъ на ростовомъ деревѣ, для испытанья прочности его; вобще опытъ, проба, испытанье, дѣйствіе для узнанья чего. **Запы́тный**, къ запыту, въ послѣдн. знач. относящ. **Запы́тчивый**, любознательный, любопытный. **Запы́тчикъ, — чица**, кто запытываетъ, во всѣхъ значен.

Запыха́ть, запыша́ть, стать пышать; начать дышать тяжело, сильно, глубоко и отрывисто; разгораться ярымъ пламенемъ; || *распаляться внезапно страстью, особ. негодованьемъ; стать испускать сильный жаръ, накаляться. **Запыха́ться**, пышать, тяжело и скоро дышать, отъ усиленаго тѣлеснаго движенья, отъ тревогъ душевныхъ. *Ступай помале́ньку, лошади запыха́лись, не загорѣлись бы, жарко. Такъ запыхался гнѣвомъ, что насилу отпыхался.* || *Влд.* слежаться, задохнуться, стать задхлымъ или заплесневѣть. **Запыхну́ться**, поперхнуться, задыхнуться отъ запы́шки; потянуть слишкомъ сильно воздухъ, надорваться запышкою. **Запыха́нье** ср. окич. **запы́хъ** м. **запы́ха, запы́шка** ж. об. состоян. запыхавшагося; || *запы́хъ, запы́шка* также склонность къ сему, одышка, удушье отъ всякаго усиленаго движенья; || *запы́ха* об. **запыхтей, запыхтяй** м. кто запыхался; торопливый и одышливый члов. или животное. **Запыхле́нышъ** м. то же, о недоросткѣ или о малоросломъ. **Запыхля́тина** об. то же, бранно, особ. о лошади. **Запы́хлый**, запыхавшійся. **Запы́шливый**, слабогрудый, вобще склонный къ запышкѣ. **Запыхтѣ́ть**, начать пыхтѣть, отдуваться, надуваться, покрякивать, не отъ запышки, а отъ усталости, тяжести ноши, тучности своей или отъ гнѣва, нетерпѣнья. *Печь запыхтѣла*, издаетъ отрывистые звуки. **— ся**, замучиться пыхтя.

Запышнѣ́ть, стать пышнѣть, пышнѣе расти, развиться, цвѣсти. **Запы́щиться**, начать пыщиться, напыщаться, надуваться.

Запѣва́ть, запѣ́ть что, начинать пѣть. || *Запѣва́ть* также быть коноводомъ пѣнья, держать первый голосъ, ладъ и мѣру; а въ хорѣ рускомъ, начинать одному. *Оттого телега запѣла, что давно дегтю не ѣла. Запоешь ты не ту пѣсню*, когда станется то и то. *Для того свинья инымъ голосомъ запѣла, что чужаго хлѣба поѣла!* отъ побоевъ. *Спасибо на той, да другую запой. Сынъ запоетъ, и отецъ не уйметъ*, заговоритъ свое. *Запоешь ты не своимъ голосомъ. Запоешь свинымъ голосомъ. Какъ хвачу́, такъ запое́шь суру́ съ перехватомъ!* суру́ изъ корана? **—ся**, быть запѣваему; || пѣть слишкомъ долго, забыться, надокучить пѣньемъ. **Запѣва́нье** дл. **запѣ́въ** м. **запѣ́вка** ж. об. дѣйст. по знач. гл. || *Запѣвъ* также то, что запѣвается: начало, которое поется однимъ; *прк.* краткій стихъ, котр. поется передъ стихирами, на стиховнѣ или на хвалитнѣхъ. **Запѣ́вы** м. мн. *прк.* краткіе стихи къ 9-й пѣснѣ канона, на большіе праздники. *Это однѣ запѣвки; а послушаемъ подголосковъ, да выноснаго.* **Запѣвно́й**, къ запѣву относящійся. **Запѣ́вный**, къ запѣвамъ относящійся. **Запѣва́льный** то же, къ запѣванью относящ. *Запѣвальный голосъ.* **Запѣва́ла, запѣва́лка, запѣву́ха, запѣва́льщикъ** м. **—щица** ж. голосистый пѣвчій или пѣсенникъ начинающій пѣнье, продолжаемое хоромъ; голосъ, который водитъ пѣньемъ, управляетъ имъ. Въ руской пѣснѣ, *запѣвала* держитъ голосъ, ладъ и мѣру; онъ, второй голосъ и басъ называются *голоса́ми*, прочіе *подголо́сками*. Запѣвала *затягиваетъ*, голоса́ *пристаютъ* и вторятъ, подголоски *подхва́тываютъ*, одинъ высокій *заливается*, другой *выно́ситъ*, заканчиваетъ въ одиночку. *Куда запѣвала, туда и подголоски. Что запѣвала затянетъ, то подголоски подхватываютъ. Безъ запѣвалы и пѣсня не поется. Не умѣешь пѣть, такъ и въ*

запѣвалы не суйся! **Запѣва́линъ** об. **запѣва́льщиковъ** м. **—щицынъ**, **запѣву́хинъ** ж. ему или ей принадлежащій; **запѣва́льщичій**, имъ вообще свойственный.

Запѣ́жить кого, сдѣлать пѣгимъ; ‖ *кмч.* задавить, удавить?

Запѣ́нивать, **запѣ́нить** что, избивать, взбить пѣною, вспѣнить; покрывать пѣною, взмылить, напр. *лошадь* **—ся**, стрд. и возв. по смыслу речи. *Вино запѣнилось въ кубкахъ*, кубки налиты.

Запѣ́стовать кого, начать пѣстовать или нянчить, ‖ изнѣжить, избаловать пѣстуя, ухаживая за кѣмъ чрезмѣру **—ся** съ кѣмъ, заняньчиться, возиться долго, замаяться.

Запѣ́ть, **—ся**, см. *запѣва́ть*.

Запя́ливать, **запя́лить** что, стать пялить; ‖ закрыть, задѣлать распялить что либо; ‖ впяливать. *Опять ты глотку запялилъ! Запялить ширму тафтою.* **—ся**, стрд. и возв. по смыслу. *Обечка запяливается ситовымъ, волосянымъ полотномъ. Онъ, отъ вѣтру, запялился одѣяломъ.* **Запя́ливанье** дл. **запя́ленье** ок. **запя́лъ** м. **запя́лка** ж. дѣйст. по знач. гл. ‖ *Запя́лъ* и *запя́лка* также способъ, какъ вещь запялена; ‖ самая вещь эта, то что впялено. *Стегаемъ другой запялъ.*

Запя́стокъ м. **запя́стье** ср. верхняя часть ручной кисти, соединяющая пясть (ладонь) съ локтевыми костями (лучевою и локтевою) и состоящая изъ осми комковатыхъ косточекъ. ‖ *Запя́стье* также рукавная обшивка, повязка по этому мѣсту, и зарукавье, браслетъ, опястье, обручье, на́ручь, по́ручье, по́ручь, на́ручень, зарукавни. **Запя́стный**, относящ. къ запястью, въ обоихъ знач. **запя́сточный**, то же, въ прв. знач. *запясточная мыщелка.* **Запя́стникъ** м. скрытный помощникъ, тайный руководитель.

Запятая, **запя́тіе**, **запя́ть** нпр. см. *запина́ть*.

Запятить, **запя́тки** нпр. см. *запя́токъ*.

Запятна́ть что, сдѣлать пятно; закапать, замарать невзначай, или ‖ для знака, примѣты; замѣтить, заклеймить, затаврить. *Его Самъ Богъ запятналъ (помѣтилъ, покаралъ).* ‖ *Въ играхъ, тронуть или ударить кого, по правиламъ игры, рукою, жгутомъ, мячемъ; засалить, ожечь. ‖ *Оговорить кого, очернить; обнаружить чьи дурные поступки, или оклеветать. **—ся**, стрд. и возв. по смыслу речи. **Запятна́нье** ср. окнч. дѣйст. по гл.

Запя́токъ м. часть обуви, обнимающая стылу пятку, закоблучье. *У дѣтей запятки всегда стоптаны. Хвастала, что батька богатъ: анъ одни черевички, да запятки скрыпятъ! Задній переднему запятки отопталъ.* ‖ Дверная пята, осаженая въ косякъ на шипъ. **Запя́тки** ж. мн. мѣсто позади экипажей, гдѣ стоитъ или сидитъ слуга. **Запя́точный**, относящійся къ запятку или къ запяткамъ. **Запя́тковый**, относящійся къ запяткамъ, къ нимъ принадлежащій. **Запя́тникъ**, **запя́точникъ** м. слуга на запяткахъ. **Запя́тничій**, **запяточниковъ**, ему принадлежащій. См. также *лапоть*. **Запя́чивать**, **запя́тить** что, во что или куда, осаживать, задвига́ть или заталкивать задомъ, назадъ, пятить до мѣста. *Запятить коляску въ сарай. А меня въ толпѣ запятили въ лужу.* **—ся**, стрд. и возв. по смыслу речи. ‖ *Запя́титься* также начать, стать пятиться, отступать; ‖ *не устоять въ словѣ своемъ. **Запя́чиванье** ср. дл. **запя́ченье** окнч. дѣйст. по гл. **Запяти́ть** что, *орл.* осадить до мѣста, забить, заколотить, загнать, вбить, нпр. *гвоздь*.

Зараба́тывать или **зарабо́тывать**; **зарабо́тать** что, вырабатывать, *сѣв.* **заро́бливать**, **заро́бить**; *юж.* **заробля́ть**, **зароби́ть**, выручать трудомъ своимъ, работою, получать какъ плату за трудъ. ‖ *Зарабо́тать* также начать работать, приняться за работу. *Тутъ изза хлѣба на квасъ не заработаешь. Заработалъ чирей да болячку, да третій подзатыльникъ! Что самъ зароби́лъ, то самъ и пропи́лъ*, *смол.* **—ся**, быть зарабатываему; ‖ работать долго или много, болѣе чѣмъ бы слѣдовало или чѣмъ предполагалъ. *Когда оброкъ заработается, да подушное, тогда работаемъ на себя. Онъ заработался, сидитъ день и ночь; онъ зараба́тывается до бѣла́ свѣта.* **Зарабо́тыванье** ср. дл. **зарабо́танье** ок. **зарабо́тка** ж. об. дѣйст. по гл. ‖ *Зарабо́тка*, **зарабо́токъ** м. **за́рабо́тки** мн. **за́работь** ж. *влд.* **заро́бокъ** *кур.* мзда, задѣлье, заработная плата, выручка за труды. *Наши заработки некоростныя. Отъ насъ ходятъ на заработки и въ Сибирь. Отдать кого въ заработки*, велѣть работать на кого, за неуплату долга. *На наши заработки и годовой псалтири не закажешь.* **Зарабо́тный**, слѣдующій въ уплату за работу, заслуженый, задѣльный. **Зарабо́тковый**, къ заработкамъ относящійся. **Заро́бливый** *сѣв.* **зарабо́тливый**, **зарабо́тчивый**, кто много зарабатываетъ. *Середній сынокъ у меня заработчивѣе всѣхъ, побольше денегъ домой шлетъ.* **Зарабо́тчикъ** м. **—чица** ж. кто идетъ, пошелъ на заработки, заработалъ что. *У насъ індаковъ-та многа, а заро́бщикъ адинъ*, *кур.*

Зара́бствовать, начать или стать рабствовать, стать рабомъ. **Зараболѣ́пствовать**, начать раболѣпствовать. **—ся**, превзойти въ раболѣпствѣ всякую мѣру, закоснѣть въ немъ.

Зара́внивать; **заравня́ть** или **заровня́ть** что, выравнивать, уравнивать, дѣлать поверхность ровною, наполняя углубленья; сыпать бугры, кочки, засыпая ямы. **—ся**, быть заравниваему. **Заровня́ться**, начать или стать ровняться, нпр. *въ строю.* **Зара́вниванье** ср. дл. **заравне́нье** ок. дѣйст. по знач. гл. **Зара́вниватель**, **заравни́тель** м. **—льница** ж. или **заровня́льщикъ**, **—щица**, кто что либо заравниваетъ. **Заравни́тельный**, къ заравненью служащій или относящ.

Зара́доваться, начать радоваться. *Услышишь, такъ сердце зарадуется.* **Зара́достный** *кубокъ*, заздравный, по поводу какой либо радости. **Зарадѣ́ть** кому или къ чему, стать радѣть. **Зараду́шничать** кому, стать радушничать. **—ся**, превзойти мѣру въ радушіи своемъ, сердечной услужливости кому. *Онъ до того зарадушничался, что готовъ былъ отдать кафтанъ съ плечъ.* **Зара́дня** ж. *пск.* пазуха. *Положи ломоть въ зара́дню.*

Заража́ть, **зарази́ть** кого, чѣмъ, *стар.* поражать, убивать, разить на смерть; *нынѣ*: собщать невидимо ядъ, что либо вредное, губительное, особ. наносную болѣзнь. *Горячки заражаютъ и повѣтріемъ, а чума только прикосновеньемъ. Гниль заражаетъ воздухъ. Одинъ заразилъ другаго чесоткой. Одинъ лжемудрецъ заразилъ многихъ.* **—ся** чѣмъ, быть заражену: заражать себя. **Зараже́нье** ок. **зара́за** ж. об. дѣйст. по гл. ‖ *Зара́за* также предметъ, заразительный ядъ, вещественый и духовный. *Безвѣріе, что чума: зараза. Дурное общество зараза для молодежи.* **Зара́зный**, къ заразѣ относящійся (см. также *зара́зъ*). **Зарази́тельный**, содержащій въ самомъ себѣ и передающій заразу; прилипчивый. **Зара́зливый**, заразительный; угрожающій заразою, ее содержащій. *Заразливый домъ* (чумный) или *годъ*. **Зарази́тельность**, **зара́зливость** ж. свойство заразительнаго. **Зара́зникъ** м. **—ница** ж. или **зарази́тель** м. **—ница** ж. кто заражаетъ. **Зарази́ха** ж. зараза, прилипчивая болѣзнь вообще. ‖ Раст. Orobanche borealis, солнечный-корень. **Зараждать**, **—ся**, см. *зарожа́ть*.

Зара́зъ нар. за одинъ разъ, въ одинъ разъ, однимъ пріемомъ, махомъ разомъ; ‖ вдругъ, вмѣстѣ, дружно. ‖ *Зара́зъ* или **за́разъ**, тотчасъ, сейчасъ, сію минуту, мигомъ. **Зара́зный** *человѣкъ*, *арх.* гуляка, мотъ, живущій однимъ разомъ или однимъ днемъ. (См. также *заражать*). **Зара́зы**? ж. мн. *мек-руз.* изрытое или самое неровное, овражистое мѣсто.

Зара́менье ср. *нег. ряз.* полоса, мѣсто за раменьемъ, за лѣсомъ. ‖Все что по сосѣдству съ межей, съ границею извѣстныхъ владѣній, но внѣ ихъ. **Зара́менный**, залѣсный. **Зараме́нный**, заплечный. **Зара́мливать**, **зара́мить** *писмо*, картину, очертить рамкою. — **ся**, быть очерчену рамкою. **Зара́мливанье** ср. *длит.* **зара́мленье** *окнч.* дѣйст. по знач. гл. **Зара́мочный**, находящійся внѣ рамки или за нею. См. *рама*, *рамо*.

Зара́нивать, **зарони́ть** что, куда или за что, ронять, упускать нечаянно изъ рукъ, либо сталкивать. ‖ *Сиб.* затерять, потерять. *Съ лучиной ходи съ пооглядкой, не зарони огня! Заронила перстенекъ по́дъ-полъ.* *Заронилъ ты словомъ этимъ въ меня раздумьеце.* — **ся**, быть зараниваему, или заваливаться куда какбы само собою, *гов.* о вещи. **Зароня́ть** что, начать ронять. *Павлинъ ужъ зароняль перья*, линяетъ. **Зара́ниванье** *дл.* **зароне́нье** ср. **заро́нъ** м. **заро́на**, **заро́нка** ж. дѣйст. по гл. *Отъ зарону деревня сгараетъ.* **Заро́нный**, зароненый, къ зарону относящс. **Заро́нчивый**, кто часто зараниваетъ что либо, неосторожный. **Заро́нчивость** ж. свойство зарончиваго человѣка. **Заро́нщикъ** м. — **щица** ж. кто заронилъ вещь.

Зара́но, **зара́нь** *нег. тмб.* **зара́нѣе** *нар.* очень рано; заблаговременно, загодя, допоры́, дочасу. *Рано зара́но вставши, собрались въ путь. Ты бы зара́нѣ припасъ. Зарань не за́поздно*, не мѣшаетъ. **Зара́нокъ** м. — **ки** *мн.* **зара́нье** ср. раннее утро. *Соберитесь по заранку, спозаранку. Гости пріѣхали спозаранку, по морозцу́*, шутч. ужъ слишкомъ рано, съ утра. *Солнышко ужъ* **зара́нилось**, *аск.* заря занимается.

Зарапортова́ть о чемъ, кому, отрапортовать, донести, довести до свѣденья. — **ся**, записаться, заговориться въ донесеніи на писмѣ или на бумагѣ. *Рапортовалъ, да не дорапортовалъ; сталъ дорапортовывать, зарапортовался* (частоговорка).

Заратобо́рствовать, — **бо́рничать**, стать ратоборствовать.

Зара́товать, стать ратовать; — **ся**, забыться, ратуя чрезмѣру.

Зара́чить, начать ловить раковъ, стать ра́чить.

Зарачи́ть, **зарочи́ть** *веревку*, *причалъ*, *арх. сиб.* завязать, закрѣпить; задѣть, зацѣпить. *Зарочи́ конецъ! Бичеву зарачи́ло!*

Зара́щивать или **заращáть**; **зарасти́ть** или **зарости́ть** что, дать волю зарости, дать порости, обрости; способствовать, чтобы мѣсто покрылось травою, деревьями, а рана или язва плотью. *Не зара́щивай луговъ кустарникомъ, а расчищай во́время. Запустили садъ и заростили его крапивой. Собака заращаетъ рану языкомъ, зализываетъ ее.* ‖*Зарости́ть солодъ*, начать ростить. *Такая мазь, что не только плѣшь, а ладонь заращаетъ!* — **ся**, быть зара́щиваему. **Зара́щиванье** *дл.* **заращéнье** *окнч.* дѣйст. по гл. **Зара(о)ста́ть**, **зара(о)сти́**, покрыться растеньями, растительностью; обрастать, поростать, разростаться; о ранѣ, на живомъ деревѣ или на тѣлѣ животнаго: заплывать, заживать. **Зароста́нье** ср. *дл.* **зарощéнье** *ок.* **заро́стъ** м. **заро́стка** ж. *об.* дѣятельное состоянье по знач. гл. **За́рость** м. заплывъ, за́плавъ, заросшая язвина на живомъ деревѣ, рубецъ наплавъ, свиль отъ поврежденья. **За́рость** или **за́росль** ж. кустарникъ и побѣги, молодежникъ, коимъ заросло запущеное мѣсто. *Пойдемъ-ка чистить за́росли, подъ соху.* **За́ростель** *арх.* **Заро́слина** ж. **заро́слое** *мѣсто*, заро́слый или заросшій кустарникомъ, молодежникомъ лугъ или пашня. ‖Заростъ на деревѣ, зарослая язвина, сучекъ. **За́рослевый**, къ заросли относящ. *У насъ топливо за́рослевое, дровъ нѣту.* **Заро́сливый**, **заро́стчивый**, легко и скоро зарастающій, склонный къ заросту. **Заро́ща** ж. *арх.* деревня среди лѣсочка или рощи. **За́рощи** ж. *мн.* старыя за́росли, пашня запущеная подъ лѣсъ; сплошныя заповѣдники, заказники, за́пускъ, пу́ща.

Заро́стить *солодъ*, *сѣмена*, зарости́ть, положить въ ростъ, на солодъ, или для опыта передъ посѣвомъ, всхожи ли будутъ. — **ся**, о курицѣ, начать ро́ститься, кудахтать къ яйцу, на сносѣ.

Зарва́ть, см. *зарыва́ть*.

Зардѣва́ть, **зардѣ́ть**, начинать рдѣть, стать краснѣть, багровѣть, разгораться, дозрѣвать. *Яблоки зардѣваютъ. Щеки зардѣли. Нарывъ зардѣлъ.* * *Сердце мое зардѣло.* — **ся**, предстать или появляться рдѣя. *Первую пѣсенку зардѣвшись спѣть*, о робости новичка въ дѣлѣ. **Зардѣ́нье**, состоян. по гл. **Зардѣ́лый**, зардѣвшій. **Зардѣ́лость** ж. краска въ лицѣ или на спѣлыхъ плодахъ, либо отъ зарева.

Заребе́рный, находящійся за ребрами, въ грудной полости.

Зареби́читься начать ребячиться. **Зареби́тникъ** м. — **ница** ж. пѣстунъ, нянька. *Дѣвченку въ заребятницы приставили.*

Заревнова́ть, начать ревновать. — **ся**, ревновать чрезмѣру, до неприличія, до глупости. **Заревнова́нье** ср. *дл.* дѣйст. по гл.

За́рево ср. огненый свѣтъ или отблескъ на небѣ, на небосклонѣ, отъ небесныхъ явленій или отъ пожара и огней на землѣ. *Глядитъ, какъ гусь на зарево!* **За́ревъ** м. *стар.* августъ мѣсяцъ. **Заревно́й**, до зарева относящс. *Зарево* или *заревныя облака́ на закатѣ, къ вѣтрамъ.* **Заревни́къ** м. пожарный годъ. **Заревни́ца** ж. или **за́ревницы** *мн.* день св. Ѳеклы, 24 сентб. ‖ Костры, зажигаемые объ эту же пору, для молотьбы въ полѣ. *Именинный овинъ*, первый. *Начинаютъ по утрамъ молотить съ огнемъ. На заревницу, хозяину хлѣба ворошокъ, а молотильщикамъ каши горшокъ.* **За́ревить**, стоять, появляться зареву. *Что-то заревитъ изза лѣсу, ужъ не пожаръ ли гдѣ?* **Зарни́ца** ж. **за́рники** м. *мн. сиб.* **зо́рени́ца** *ниж.* **зоря́нка** *ол.* отдаленая молнія, когда виденъ свѣтъ и блескъ ея, а грому не слышно, блискавица *юж.* **Зарни́чный**, къ зарницѣ относящ. **За́рный**, **зарно́й**, подобный зареву, зарницѣ; огненый, пылкій, страстный до чего, жадный, завистливый. *Зарно вызолочена глава на церкви. Солнце зарно садилось. Зарное лѣто*, зарничное, когда частыя зарницы, по мнѣнію народа, вредятъ хлѣбу. *Это за́рный стрѣлокъ. Онъ больно за́ренъ на деньги.* **За́ри** ж. *мн.* сильное желанье, страсть, задоръ, соревнованье, зависть. *Его зари берутъ. Онъ въ за́ри вошелъ, сказалъ это въ за́ряхъ* (передѣлк. въ *аза́ртъ*). **За́рить** кого, чѣмъ, къ чему, приводить въ зари, распалять, поджигать. См. также *за́рить*, особо. *Дѣвка призарила парня.* — **ся**, на что, приходить въ зари, въ задоръ, распаляться, сильно хотѣть, завидовать чему. *Давно я за́рился на рысачка твоего. Не зазаривайся на чужое добро.* **За́ркій**, зарный, еще въ большей степени; кто на все зарится; возбуждающій къ сильному желанью, къ зависти, стяжанью. *Дѣло не заркое, барышей не много.* **Заря́**, **зо́ря́** ж. *ум.* *зо́рька*, *зо́ренька*, *зо́рюшка*; *мн.* *зо́ри*, видимый свѣтъ или освѣщенье отъ солнца, находящагося подъ небосклономъ; отражательный свѣтъ до восхода и по закатѣ солнца; время это и самая продолжительность его. *Утреня заря краше вечерней. Багровая заря къ вѣтрамъ. По зарямъ ловчую птицу выпашиваютъ. Долго ль до зо́реньки, тосковалъ соловушекъ! Пыхъ пыхъ по горамъ, не спи по зорямъ! Зарю проспать — рубля не достать. Заря денгу родитъ. Заря денежку беретъ. Заря денгу даетъ (куетъ). Заря золотомъ осыплетъ*, или *озолотитъ*, о работѣ. *До утреней зари не гляди въ окно. Какова вечерняя заря, таковъ другой день. Гдѣ по зарямъ первый паръ (туманъ) ложится, тамъ копай колодезь. Заря вгонитъ, другая выгонитъ*, изъ дому и домой. *Заря заряница, красна дѣвица по́-лѣсу ходила, ключи потеряла; мѣсяцъ видѣлъ, солнце скрало?* объ утрн. зарѣ, послѣ перваго дождя.

По зарѣ зарянской, катился шаръ вертлянскій; никому его ни обойти, ни объѣхать? солнце. *Заря орина (зарина), заря скорина, возми съ раба Божія младенца зы́ки и ры́ки дневные и ночные!* Съ этими словами нагая бабка обноситъ нагаго новорожденнаго младенца вокругъ бани. *Зорьки хо́лодны. Въ жаркихъ краяхъ зори короткія, въ ледовитыхъ долгія. Невѣста зо́рю оплакиваетъ*, обрядъ: за недѣлю до сватьбы, она плачетъ голосомъ, т.е. причитая, поутрамъ и повечерамъ. *Задать кому зо́рю*, высѣчь. *Бить зорю́, зо́рю* или *играть зо́рю*, обвѣщать, по воинскому уставу, при караулахъ, о закатѣ и восходѣ солнца, дѣлить день и ночь, для чего установленъ особый барабанный бой и музыка. *Играть въ зо́реньку*, въ жгуты. ‖ *Заря́* арх. или **зорники́**, слабое сѣверное сіянье, ровное зарево; *сполохи*, сильное, коли играютъ яркіе лучи; *столбы́*, яркое, разноцвѣтное, въ высокихъ лучахъ. ‖ *Заря́* каз. праздникъ крещеныхъ татаръ, передъ *сабаномъ*, они дѣлаютъ ссыпчины и пируютъ въ полѣ. ‖ Растенье *заря*, Ligusticum, см. *зоря*. ‖ *Зо́рька*, трубочка, см. *зрѣть*. ‖ *Зо́рька потяну́ла*, зоревой вѣтерокъ. ‖ *Зорька*, орнб. пташка варакушка, дразнилка. **Зо́рный, зарево́й**, къ зарѣ относящ. *Зорныя сумерки. Заревая пушка.* **Зареви́дный, зарелу́чный, зарено́сный** впр. понятны по складу словъ. **Зо́ри** мн. **заря́нка**, **заряни́ца** ж. *зап. кал.* **зо́рница** вост. утренняя и вечерняя звѣзда, венера. **Зо́рникъ** м. **—ница** ж. кто живетъ, ходитъ или дѣлаетъ что либо обычно по зарямъ. ‖ Сумеречникъ, мотылекъ летающій только по зарямъ (*зарни́къ, —ни́ца*, см. *зори́ть*, разорять). **За(о)рники́** м. мн. *сиб.* столбы, сѣвр. сіянье. *Зорники́ играютъ.* **Зо́рничій**, выпашивающій ловчихъ птицъ по зарямъ. **Зорни́ть** *пряжу, холстъ*, *ряз. тул.* выстилать по зарямъ на траву. **За́ривать, зо́рить** что, очищать жидкость, отстаивать, давать осѣдать мутнымъ частямъ, дѣлать ее свѣтлою, сквозистою. *Зо́рить конопляное масло*, очищать, перебалтывая со снѣгомъ и отстаивая на солнцѣ. *Зо́рить огурцы для сѣмянъ*, *влгд.* дать дозрѣвать на солнцѣ. *Зо́рить краску*, давать ей дойти, доспѣть. ‖ *Зо́рить*, отъ гл. *зрѣть*, пристально всматриваться, высматривать или брать на глазъ, цѣлить, см. *зрѣть*. **Зо́ренье** ср. **зо́рка** ж. дѣйст. по гл. *Масло* **зо́рится**, его зорятъ, оно очищается. **Зо́рное** *масло*, зореное, очищеное (*зорный настой*, см. трава *зоря*). *Зорный воскъ*, бѣлый, бѣленый. **Зо́рщикъ** м. **—щица** ж. кто зо́ритъ, очищаетъ масло, купоросную кислоту впр. **Заря́ниться** *пск.* гулять, ходить, гостить до зари, до расвѣту.

Заревѣ́ть, начать ревѣть. *Во́-полѣ по́лѣ зато́пали кони, заревѣлъ медвѣдь на ярмаркѣ?* песты и жернова на мельницѣ. **—ся**, ревѣть слишкомъ долго. **Заре́въ** м. начало рева. *У этого мальчишки особый заревъ.* ‖ Состоянье того, кто заревѣлся. *Отъ заре́ву всю рожу вздуло.* **Заре́ва** об. кто ходитъ съ заплаканымъ лицемъ. **Заре́вчивый**, плаксивый, охотникъ ревѣть. *Вотъ* **заре́вышъ** *идетъ*, плакса, рева.

Заре́йдовый, находящійся за рейдомъ.

Заре́йный, зарейко́вый, находящійся позади рея, рейка.

Зарека́ть, заре́чь что, кому, приказывать, заказывать, запрещать строго; налагать зарокъ. *Зарекаю тебѣ ходить на эти погулки*, кладу зарокъ на тебя, запрещаю подъ страхомъ проклятія. *Зарекаю рощу эту*, заповѣдую не рубить ея. **—ся**, стрд. и возв. по смыслу речи. *Зарекаюсь впередъ ручаться за кого. Ужъ онъ въ-десятые зарекается, не вѣрь ему! Зарекся пить, отъ воскресенья — до поднесенья! И самъ зарекусь (закаюсь), и другу и недругу закажу!* **Зарека́нье** ср. длит. **зарече́нье** окач. **заро́къ** м. об. дѣйст. по знач. гл. ‖ *Заро́къ*, то, въ чемъ кто зарекся или наложилъ на что запретъ; условія, на какихъ что либо заречено; завѣтъ, обѣтъ, обѣщанье. ‖ Конскій норовъ. *Худа не дѣлай, а зароку не давай. Кладъ кладется съ зарокомъ, а зароку кладется на него, примѣромъ, три головы молодецкія. Онъ заро́ки знаетъ*, заговоры. *Конь-то добръ какъ добръ, а зарокъ-то (а норовецъ-то) есть какъ есть!* **Заро́чить** что, класть на что зарокъ, зарекать; **—ся**, зарекаться, принимать зарокъ, обѣтъ. *Кладъ этотъ обзаро́ченъ*, положенъ съ зарокомъ. **Заро́чный**, къ зароку вобще относящ. **Заро́чливый** или **зарекли́вый**, скорый, опрометчивый на зарокъ, охочій зарекаться. **Заро́чье** ср. *орл.* дорогая, завѣтная вещь; диво, чудо, невидаль. **Заро́чникъ, заро́тчикъ** м. кто зарекся, принялъ на себя зарокъ, завѣтъ. **Зароти́ться**, забожаться, заклясться; начать зарекаться съ божбой и заклятіями.

Зарекомендова́ть кого, отнестись или представить съ похвалою.

Заре́кторить, заректорствовать, начать править должность ректора. **Заре́льный**, находящійся за релями.

Заресо́рный, находящійся за ресорою.

Заре(ѣ)ше́тка ж. сибирка, чижевка, блошница, каменный мѣшекъ. *Его въ зарѣшетку взяли.*

Заре́ять, о лодкѣ, начать реять, нырять, носиться по волнамъ.

Заржа́вѣть, покрыться ржею, ржавчиною. * *Заржавѣть у дѣла*, быть при немъ безотлучно. **Заржа́вѣлый** прл. заржавѣвшій. **Заржа́вина** ж. ржавое пятно, мѣсто со ржавчиною.

Заржанѣ́ть, о пшеницѣ: выродиться, испортиться, обратиться въ рожь, по повѣрью, или перемѣшаться съ рожью и зарости ею.

Заржа́ть, о лошади, ослѣ, верблюдѣ: начать ржать. **Заржа́нье**, дѣйст. по знач. гл.

За́ри, за́рить, за́рній, зарни́ца впр. см. *за́рево*.

За́рить кого, *пск.* зы́рить, вызирать, зорко высматривать, искать глазами. **—ся**, на что, жадно и завистливо глядѣть, см. *зарево*. *Не зарься на чужое, а свое береги.*

Заро́бить, см. *зарабатывать*.

Заробѣ́ть, стать робѣть или оробѣть. **Заробѣ́лый**, оробѣвшій.

Заровня́ть, см. *заравнивать*. **Зароди́ть**, см. *зарожда́ть*.

Заро́дъ м. *сѣв.* и *вост.* мѣстами провин. *озаро́дъ*, стогъ, скирдъ или скирда, большая кладь сѣна, хлѣба, вобще не круглой, а долгой кладки. *Зародомъ мыши не задавитъ. Не указывай на чужой зародъ (или на чужой дворъ) вилами. Пять пять овечекъ зародъ подъѣдаютъ, пять пять овечекъ труху подбираютъ (или прочь отбѣгаютъ)?* пряденье. ‖ Остожье съ городьбой, мѣсто для зарода; ‖ родъ сушила, изъ лѣсу, для просушки сноповъ; ихъ на зародъ идетъ 8 т. *Заро́децъ хлѣбца остался еще ланской.* (см. также *зарожда́ть*). *Зародъ сѣна* дѣлятъ на *проймы* *влгд.* или на *заколины* *ол.* по числу поставленыхъ въ срединѣ и вдоль кольевъ, на сажень другъ отъ друга. **Заро́дить** арх. класть сѣно или хлѣбъ зародомъ, свозить копны въ зародъ. **Заро́жина** ж. *пск.* жердь, поставленая коломъ между *похо́динами* и снопами, при кладкѣ или ставкѣ зарода.

Зарожда́ть или **зарожда́ть; зароди́ть** что, класть начало зачатію, быть прямою или посредственою причиной созданья, появленья на свѣтъ. *Природа зараждаетъ почку въ растеніи съ осени. Дурная пища зарождаетъ болѣзни. Иная вода зараждаетъ глистовъ. Кто тебя урода зародилъ на свѣтѣ! Съ того бы пять рублевъ доправилъ, кто тебя зародилъ!* **—ся**, быть зараждаему, получать начальное бытіе, зачатіе. *Можетъ быть плесень, даже грибы, зарождаются сами собою.* * *Безнравственость зараждается въ насъ и плодится отъ самотности. Отъ малаго и большое зараждается.* **Зарожде́нье** ср. **заро́дъ** м. **заро́дка** ж. дѣйст. и сст. по гл. на *ть* и на *ся*. ‖ *Заро́дъ*, **заро́докъ, заро́дышъ, —шекъ** м.

поно́сокъ, зачатокъ, утробный плодъ; ‖ прозябающее начало въ сѣмени растеній, пускающее изъ себя стебель и корень; ‖ крупинка въ яичномъ желткѣ, изъ коей начинаетъ развиваться птенецъ; такая жъ точка въ рыбьей икрѣ нпр. (*зародъ*, скирдъ, см. выше). **Зарожа́ть**, начать рожать, стать родить во множествѣ. *Она долго была бездѣтна, а какъ зарожала, такъ все пошли двойни.* — **ся**, зарождаться. **Заро́дочный, заро́дышный**, къ заро́дышу относящ. **Заро́дчивый**, плодовитый, легко зарождающійся. *Моль заро́дчива, что клопы.* **Заро́дчивость** ж. свойство это. **Зарожда́тель, зароди́тель** м. — **ница** ж. **Заро́дчикъ** м. — **чица** ж. кто зарождаетъ что либо. *Вотъ заро́дчикъ всѣхъ бѣдъ; онъ всему зачинщикъ и виновникъ.* **Заро́дышникъ** м. яичникъ у са́мокъ.

Заро́знить или — **ся**, начать, стать ро́знить, показывать разницу, различаться. *Пошеное полиняло, и заро́знило* или *заро́знилось отъ новаго. Скрыпачи заро́знили*, заиграли врозь, несогласно, невѣрно. **За́розно** нар. нск. розно, на́розно, порознь, отдѣльно, особь, не вмѣстѣ. **Заро́къ**, см. *зарека́ть*.

Заро́нить, заро́нъ нпр. см. *зара́нивать*

Заро́насило *рѣку*, арх. заломило, запрудило льдинами, во время рѣкостава или ледолома.

Заронта́ть, начать роптать. — **ся**, роптать слишкомъ много.

Заро́слина, заро́слый, за́росль нпр. см. *зара́щивать*.

Зароста́ть, зарости́, зарости́ть, см. *зара́щивать*.

Зароти́ться, см. *зарека́ть*.

Заро́тный, находящійся позади ротъ, роты, казармы или стана.

Заро́тчикъ, заро́чникъ, см. *зарека́ть*.

Зароща́ть, зароще́нье нпр. см. *зара́щивать*.

Зарта́чивать, зарта́чить *лошадь*, портить ее дурнымъ обращеньемъ, плохой выѣздкой, дѣлать беспонятливою, упрямою. — **ся**, заупрямиться, заноровиться, заупорствовать; гов. болѣе о лошадяхъ. **Зарта́ченье** ср. **зарта́чка** ж. об. дѣйст. по гл. **Зарта́чливый**, ртачливый, норовистый, съ норовомъ.

Зарубе́жный, находящійся за рубежемъ, внѣ грани, за межею, внѣ предѣловъ чего; замежный, запредѣльный, заграничный. **Зарубе́жь** ж. или — **жье** ср. то же, мѣсто или пространство за рубежемъ, сосѣдняя, смежная полоса. ‖ *Зарубежь*, твор. рубежъ, грань, граница, межа; въ семъ знач. не отъ *рубежъ*, а отъ *зарубить*. **Зарубе́жникъ** м. — **ница** ж. зарубежный сосѣдъ или житель.

Зару́бливать или **зарубля́ть** (*рубить иглою*) или **заруба́ть** (*топоромъ*); **заруби́ть** (*тѣмъ и другимъ*) что, начинать рубить (*топоромъ, иглой*); ‖ дѣлать на чемъ зарубку, вырубить углубленье, замѣтку, мѣтку; ‖ дѣлать зарубъ, засѣку, завалъ; ‖ убить кого топоромъ, саблею. *Зарубила я платочекъ, да не даютъ кончить. Заруби́ себѣ это на́-носъ*, помни. *Зарубить боченокъ въ ледъ*, вырубивъ мѣсто въ ледникѣ, положить. *Тутъ ѣзды нѣтъ, дорогу зарубили. Зарубили медвѣдя топоромъ. Зарубленый платокъ*, начатый шитьемъ; *зарубленое дерево*, начатое рубкою, либо помѣченое; *зару́бленый воинъ*, убитый. *Зару́бленый должекъ*, помѣченый на биркѣ. *Зару́бленое во льду пиво. Доро́га зару́блена. Берегъ зару́бленъ*, огражденъ зарубомъ. *У него голова не съ того конца зарублена*, глупъ. — **ся**, стрд. возв. взаим. и срд. или об. по смыслу речи. *Въ концѣ стойки зарубается шипъ. Онъ невзначай зарубился топоромъ. Они дрались на сабляхъ и оба зарубились. Бывало, мы съ нимъ зарубимся, такъ искры сыплются! Капусту* (или *платокъ*) *рубила, да такъ зарубилась, что и обѣдъ прогуляла. Конница заруби́лась за второй непріятельскій строй.* **Зару́бливанье, заруба́нье** ср. длит. **зарубле́нье** окнч. **зару́бъ** м. **зару́бка** ж. об. дѣйствіе по значен. гл. ‖ *Зарубъ, зару́бка*, **зару́ба, зару́бина** ж. **зару́бень** м. стар. вырубка въ чемъ, вырѣзка, особ. въ деревѣ, нарѣзъ, за́тесь. *Заруба на деревѣ сдѣлана для запи́ту. Сдѣлай зарубину сковородникомъ. На биркѣ счетъ ведутъ зару́бками.* ‖ *Зару́бъ* также: завалъ изъ лѣсу, засѣка, военное укрѣпленье; ‖ срубъ для рыбнаго садка, садокъ; ‖ укрѣпленье берега сваями и рубкою, отъ обвалу. **Зарубно́й**, зарубленый, или къ зарубу, зарубкѣ относящійся. **Зару́бковый, зару́бочный**, къ зарубкѣ, вырѣзкѣ, насѣчкѣ относящійся. **Зару́бчивый**, охочій зарубать. *Зарублю́!* отв. *Зару́бчивъ больно! Этотъ топоръ посручнѣе, зарубчивѣе.* **Зару́боватый**, въ родѣ зарубки, на зарубку, вырѣзку похожій. **Зару́бчатый**, снабженый зарубками. *Катаютъ бѣлье зарубчатымъ валько́мъ, а прутъ гладкимъ.* **Заруба́льный**, гов. о снарядѣ, для зарубанья приспособленый. **Зару́бщи́къ** м. — **щи́ца** ж. кто зарубаетъ что либо. *Зарубщи́къ*, кто первый началъ рубить лѣсъ; *зару́бщикъ*, кто зарубилъ кого; кто рубитъ зарубки. **Зарубня́къ** м. лѣсъ на корню, для рубки помѣченый зарубками, или подсоче́ный. ‖ Неровный, мелко-волнистый ледъ, или на́слудъ, на́ледь въ зарубинахъ, уступахъ.

Зару́бина, заруби́ть, зару́бъ нпр. см. *зару́бливать*.

Заруга́ть кого, начать или стать ругать; разругать, разбранить вконецъ. — **ся**, стать ругать, ругаться; ‖ заругать другъ друга. **Заруга́нье** ср. окнч. дѣйст. по знач. гл.

Заруди́ть что, арх. вымарать кровью; уптрбл. вм. заватрать, замарать, запачкать. *Рубаха добрѣ заружена у тебя.* — **ся**, стрд. и возв. по смыслу речи; покраснѣть, побагровѣть; побурѣть, почернѣть. *Не зарудился* (*чертъ*, т. е. не загорѣлъ), *а таковъ уродился. Не зарудилась, а такова уродилась* (или *не ученая, роже́ная*), дура. **Зарудѣ́ть**, обагриться кровью. **Заруденѣ́ть**, обратиться въ руду, сдѣлаться рудою. *Окаменѣлый и* **заруденѣ́лый** *мѣдью пень.* **Зарудни́чный**, за рудникомъ, далѣе его находящійся.

Зару́жный, церковно-священно-служители состоящіе *за ругою*, сверхштатные по приходу, и потому не получающіе свою долю руги, изъ общей дачи на причтъ.

Зарука́вье, зарука́вникъ нпр. См. *заруча́ть*.

Заруми́нивать, зарумя́нить кого или что, подивѣтить румянами; ‖ заставить покраснѣть. ‖ Поджаривать, припекать. — **ся**, заалѣть, закраснѣть. *Морозъ зарумянилъ щеки* или *онѣ морозомъ зарумянились.* ‖ Поджариваться, припекаться, пригорать слегка на огнѣ; ‖ быть припекаему, особ. о хлѣбенномъ.

Заруса́чить или **заруси́ть**, начать рѣзко, смѣшно, тщеславно выставляться рускимъ, соблюдая напоказъ народные обычаи. **Зарусѣ́ть**, обрусѣть вовсе, порусѣть, закоснѣть въ рускомъ быту. ‖ Становиться русымъ. **Зарусѣ́лый**, зарусѣвшій.

Зару́сленный морс. за корабельными русленами находящійся.

Заруча́ть, заручи́ть что, сиб. захватить руками; ‖ домогаясь, получить что; присвоить, добыть, оттягать. *Эту книгу я заручилъ у пріятеля.* ‖ Влад. приложить руку, тамгу, печать; ‖ отобрать руку у неграмотныхъ; подписать. ‖ Кого, запоручать, обручать, проспатать дѣвку. — **ся**, ручаться за кого или за что, поручаться, давать поручительство, быть порукою; ‖ прикладывать руку, подписывать; ‖ о дѣвкѣ: обѣщаться выйти за кого замужъ, дать согласіе отъ себя, самовольно. ‖ Въ карточной игрѣ: получить право выхода, убивъ взятку. *Заручи́ться съ хозяиномъ*, наняться, ударить по рукамъ, взять заручныя задаточныя денги. *Заручи́лъ ты мірской приговоръ? Я о́тъ-міру не прочь; заручатъ старики, такъ и я подъ нимъ* или *на немъ заручусь. Заручился, такъ головою приложился. Заручную далъ, такъ голова тутъ была. Никто за него не заручался,*

а мы денги **за́руку** *положили*, въ третьи руки, третьяку, до конца дѣла. **Заруча́нье** ср. длит. **заруче́нье** окич. **зару́ка**, **зару́чка** ж. об. дѣйст. по знач. гл. **Зару́чный**, о бумагѣ: подписаный кѣмъ. *Заручная за́пись.* || Въ картчн. игрѣ: сидящій за рукою или относящійся къ нему. || Задаточный, запивной или къ задакту, запо́ю, заручкѣ относящійся. **Зару́чная** ж. заручена, подписаная бумага; условіе, договоръ; мірской приговоръ. *Отобрать заручную*, подпись или согласіе. **Зару́чность** ж. свойство, состояніе заручнаго, въ обоихъ знач. **Заруча́тель**, **—ница**, **заручи́тель**, **—ница**, **зару́чникъ** м. **—ница** ж. рукоприкладчикъ, подписавшій что либо. *Заруча́тель* также просватавшій невѣсту отецъ, дядя пор. **Заруча́(й)телевъ**, **— тельницынъ**, **зару́чниковъ**, **— ницынъ**, ему, ей принадлежащій. **Заручи́тельный**, къ **заручи́тельству**, заручению, дѣйствію заручающаго относящійся. **Заручи́ны** ж. мн. **заруче́нье** ср. запоруче́нье, обруче́нье, помолвка, просватанье, *второй запой* или *пропой* невѣсты; *первый*, сговоръ, *третій*, дѣвичникъ. **Зару́чье**, заручение; || состояніе того, кто за-рукой, кто одинъ изъ послѣднихъ на очереди, напр. въ картахъ. **Зарука́вный**, находящійся за рукавомъ одежи, въ рукавѣ. *Зарука́вный ножъ, кистень*, носимый позади ручной кисти. *Зарука́вныя украшенья.* **Зарука́вье** ср. обшивка и повязка по рукаву, около руки; запястье, на́ручень, по́ручье, браслетъ. **Зарука́вникъ**, орл. фартукъ, передникъ, женская занавѣска. **Зарукави́чный**, находящійся за рукавицею, въ ней.

Зару́шивать или **заруша́ть**, **зару́шить** что, разрушать, испровергать, уничтожать, особ. о зданіяхъ. *Древнія стѣны, башни зарушили, растаскавъ ихъ по кирпичу.* || *Зару́шить яму*, или *прорывъ въ плотинѣ* засыпать, завалить. **Заруша́ть**, **зару́шать** *пирогъ, жареное*, начать рушать, т. е. рѣзать за столомъ, одѣлять сотрапезниковъ. **— ся**, стрд. и возв. по смыслу. **Заруше́нье** ср. окич. разрушенье, засыпка. **Заруша́нье** ср. приступъ къ разрѣзу за столомъ жаренаго, пирога; см. *ру́шать*. **Заруши́тель** м. **— ница** ж. разрушитель.

Зарыба́чить, начать, стать рыбачить. **— ся**, заняться слишкомъ усердно и продолжительно рыбаченьемъ. **Зары́бить** что, кого, поймать, поддѣть какъ рыбу удой.

Зарыва́ть, **зары́ть** что, начинать, начать рыть; || зака́пывать, хоронить въ землю или въ иное сыпучее тѣло. *Зарывайте глиняныя ямы, чтобы скотъ не ввалился. Покойника зарыли. Свиньи опять зарыли въ лугахъ*, начали рыть. *Не люблю я, какъ зароешь ты у меня въ бумагахъ; намедни зарылъ нужную бумагу, едва отыскали ее.* || *Гончіе зарываютъ*, охотн. гонятъ наоборотъ, противъ слѣду. **— ся**, стрд. возв. по смыслу. *Зарылся, какъ мышь въ крупу. Корабль зарыва́ется*, перегоняя при попутномъ, жестокомъ вѣтрѣ волну, не подымается на нее, уходитъ въ нее носомъ, почему можетъ быть ею залитъ. *Онъ зарылся въ дѣлахъ*, у него много дѣлъ, онъ всегда занятъ, нѣтъ досугу. *Зарылся, что свинья въ навозъ (въ солому).* **Зарыва́нье** ср. длит. **зары́тіе** окич. дѣйств. по значенью гл. **Зары́вчивый**, охочій зарывать или — ся. *Зарывчивое судно.* **Зарыва́ла** об. **зарыва́тель** м. **— ница** ж. кто что либо зарываетъ. **Зары́твинный**, находящійся за рытвиною.

Зарыва́ть, **зарва́ть** что, начинать, начать рвать, драть; задирать, задрать. *Постой, не зарывай листа, вонъ готовая четвертка лежитъ!* || Начинать нарывать, о нарывѣ. *Щека у меня зарываетъ, зарвала сильно. Ты что рвешь ею за космы, вѣдь зарвалъ мальчишку совсѣмъ!* **— ся**, задираться, въ знач. стрд. взв. *Зарва́ться куда*, порываться, стремиться изо всѣхъ силъ. *Зарвала́сь душа на просторъ.* **Зарыва́нье** ср. длит. **зарва́нье** окич. **зары́въ** м. **зары́вка** ж. об. дѣйст. и сост. по гл. *зарыва́ть*, въ обоихъ знач. || *Зары́въ* также надрывъ, надоръ, надраное мѣсто. **Зарывно́й**, къ зарыву относящ. *Зарывно́й молодецъ*, отчаянный. *Зары́вный работникъ*, вят. весма усердный, ражій. **Зары́вистый** или **зары́вчатый** *вѣтеръ*, порывчатый, шквалистый, голомянистый. **Зары́вистый** или **зары́вчивый**, легко наддираемый, непрочный. *Зары́вчивая бумага.* **Зары́вокъ** м. зарывъ, на(д)до́ръ. **Зары́вочный**, **зары́вковый**, къ зарыву, зарывку относящ. **Зары́вщикъ** м. **— щица** ж. кто рветъ, зарываетъ.

Зарыга́ть, начать рыгать. **— ся**, забыться рыгая и продолжать слишкомъ долго.

Зарыда́ть, стать рыдать, заплакать навзрыдъ. **— ся**, рыдать слишкомъ сильно, много, долго. **Зарыда́нье** ср. дѣйст. по гл. **Зары́дъ** м. сост. по гл. *Отъ зарыду на лицѣ глазъ не видно.*

Зарыжѣ́ть, начать, стать рыжѣть; || порыжѣть сплошь, вовсе.

Зарыка́ть, начать рыкать, стать кричать по-звѣриному. **— ся**, рыкать слишкомъ долго.

Зары́льный, позадь рыла находящійся.

Зарыно́чный, находящс. за рынкомъ, далѣе рыночной площади.

Зарыси́ть, побѣжать или пустить лошадь рысью. *Иноходецъ сбился и зарысилъ.*

Зары́скивать, **зары́скнуть** куда, попада́ть рыская; о челов. о животн. о паруси. суднѣ, которое внезапно бросается къ вѣтру. **Зары́скиваться**, гов. о суднѣ: выходить изъ вѣтру рыская. **Зары́скать**, начать рыскать, во всѣхъ знач. **Зары́скаться**, рыскать слишкомъ долго или много. **Зары́сканье** ср. окич. дѣйст. по знач. гл. **Зарыскно́й**, зашедшій куда, забѣжавшій безъ толку со стороны, пришатный. **Зары́скливый**, о паруси. суднѣ: рыскливое, которое легко зарыскивается.

Зары́тіе, **зары́ть**, **— ся**, см. *зарыва́ть*.

Зарыхлѣ́ть, начать рыхлѣть. *Песчаникъ на вѣтру зарыхлѣлъ.*

Зарыча́жный, за рычагомъ находящійся.

Зарыча́ть, начать рычать, ворчать по звѣриному. **— ся**, рычать слишкомъ долго или много. **Зарыча́нье** ср. окич. дѣйст. по гл.

Зарьялить или **зарьять** или **зарья́литься**, о борзой собакѣ: загорѣться, задохнуться, надорваться съ перегону; отъ *рьяный*.

Зарѣди́ть, начать рѣдить, дѣлать что либо рѣже прежняго или должнаго. *Онъ зарѣдилъ что-то, рѣдко ходитъ; или вовсе отстать хочетъ? Зарѣдить ногами, маршируя; зарѣдить мѣрою, въ музыкѣ. Такая ткачиха, что не пригляди, такъ и зарѣдитъ.* **Зарѣдѣ́ть**, стать рѣдѣть, становиться рѣдкимъ. *Серебро наше зарѣдѣло, и не́вѣсть куда дѣвалось. Лѣсокъ зарѣдѣлъ, знать много рубятъ.* **— ся**, явиться или предстать издали, не въ густомъ, сплошномъ, частомъ видѣ, въ рѣдкомъ. *На о́види* (горизонтѣ) *зарѣдѣлась оголеная зимою рощица:* **Зарѣде́нье** ср. окич. состоянье по знач. гл.

Зарѣзви́ть *ребенка*, разбѣсить, расшалиться съ нимъ, довести до неумѣреной рѣзвости. **— ся**, стать или начать рѣзвиться; || забыться рѣзвясь, превзойти мѣру.

Зарѣ́зывать, **зарѣ́зать** что, кого, начать рѣзать, взрѣзывать, надрѣзывать; || испортить вещь въ кройкѣ, врѣзаться за черту; || дѣлать въ чемъ зарѣзки, зарубки, нарѣзывать; || рѣзать кого до смерти, перерѣзать горло; бить скотъ на пищу. *Не зарѣзывай, дай еще разъ смѣрять. Зарѣзалъ сукно по цѣлому, и не выходитъ рукава́. Зарѣжь на биркѣ. Много ль овецъ зарѣзали у васъ? Что ни лучшая корова была, ту и волкъ зарѣзалъ!* **Зарѣза́ть**, зарѣзывать, въ знач. глг. относит. вещи, не живаго. **— ся**, стрд. и возв. по смыслу речи. *Зарѣ́заться куда*, врѣзаться, занестись, вомчаться, протолкаться, затесаться. *Житье*

такое, что хоть зарѣзаться, хоть удавиться! Мы живемъ хорошо: любо, зарѣжься; любо, удавись! Холостому, хоть зарѣзаться; женатому — хоть удавиться! Ни кола, ни вола, ни села, ни двора, ни мила живота, ни образа помолиться, ни хлѣба чѣмъ подавиться, ни ножа чѣмъ зарѣзаться! **Зарѣ́зыванье, зарѣза́нье** ср. дл. **зарѣ́занье** ок. **зарѣ́зъ** м. **зарѣ́зка** ж. об. дѣйст. по гл. ‖ *Зарѣ́зъ*, часть шеи и горла, въ мясѣ (см. *говя́до*). ‖ *Зарѣ́зъ*, у лошади, складка позадь шеи, при высокомъ подъемѣ ея. ‖ *Волчій зарѣзъ*, клыкъ. *Мнѣ до-зарѣзу нужно, до-зарѣзу тошно*, хоть зарѣзаться, до отчаянья. ‖ *Зарѣ́зъ* и *зарѣ́зка* вообще зарубка, надрѣзъ, разрѣзаное или вырѣзаное желобкомъ мѣсто. **Зарѣ́зы** м. мн. *сиб.* однобокіе ухабы зимняго пути, ухабистые раскаты полозьевъ. **Зарѣзно́й**, зарубчатый; къ зарѣзкѣ служащій, относящійся. **Зарѣ́зный**, къ зарѣзу, т. е. къ этой части мяса, относящійся.

Зарѣ́чный, находящійся за рѣкою, по ту сторону. **Зарѣ́цкій**, то же, но относится болѣе къ извѣстной мѣстности. *Зарѣцкая деревня. Лихи зарѣцкія собаки, а наша одна отъ семерыхъ отъѣлась.* **Зарѣ́чье, зарѣ́чище** ср. зарѣчная сторона, противный отъ насъ берегъ рѣки. **Зарѣ́чанинъ, зарѣ́ченецъ, зарѣ́чникъ** м. **—ница** ж. житель зарѣчья. *Станетъ путь, такъ зарѣчники* или *зарѣчане сѣно повезутъ, подешевѣетъ.* **Зарѣ́ченскіе**, *зарѣцкіе то жъ къ намъ въ лѣсъ ѣздятъ.*

Зарѣ́шать, зарѣши́ть *дѣло*, рѣшать, порѣшать, заканчивать; болѣе о писменомъ производствѣ. *Дѣло зарѣшено и сдано въ архивъ.* **—ся**, быть зарѣшаему. **Зарѣше́нье** ср. дѣйст. по гл.

Зарѣше́чивать, зарѣше́тить *кровлю*, пришить латвины или рѣшетины къ стропиламъ, подъ тесъ или иную крышу. *Заяцъ* **зарѣшети́лъ**, *арх.* началъ бѣгать взадъ и впередъ, къ веснѣ.

Зарю́мить, начать, стать рюмить, завыть, заревѣть, заплакать. **—ся**, заплакаться, заревѣться.

Зарю́хать, *сиб.* объ оленѣ: закричать, заржать. **Зарю́хаться** куда или во что, врюхаться, ввалиться, затесаться; провалиться въ грязь, въ воду; затесаться куда свиньей, въ грязи. ‖ Чѣмъ, загадиться, запачкаться.

Заря́, заря́нка, за́ривать нпр. см. *за́рево*.

Зарябить что, начать рябить, дѣлать рябымъ. *Вѣтеръ зарябилъ* или *вѣтромъ зарябило воду. У меня въ глазахъ зарябило.* **— ся**, начать показываться, появляться рябымъ. *Что это зарябилось въ кустахъ?* **Зарябѣ́ть**, начать рябѣть, становиться рябымъ. **Зарябѣ́нье** ср. окнч. состоянье зарябѣвшаго, начавшаго рябѣть.

Заря́вкать на кого, залаять, стать огрызаться, отрывисто заревѣть. *Собака* **заря́вкалась** *на привязи*, измаялась рявкая.

Заряжа́ть, заряди́ть что, класть зарядъ въ огнестрѣльное орудіе и осаживать его на мѣсто; набивать, начинять порохомъ и др. снадобьями потѣшные огни; наполнять банку электричествомъ. *Заря́дишь, такъ и всякъ стрѣляетъ.* ‖ *Зарядилъ свое, зарядилъ ходить*, говоритъ одно и то же, ходитъ то и дѣло. **—ся**, быть заряжаему. ‖ Начать рядиться. *Она зарядилась, когда хозяинъ пріѣхалъ, а безъ него и серги вынула*, по обычаю. **Заряжа́нье** дл. **заряже́нье** ок. **заря́дъ** м. об. дѣйст. по гл. ‖ *Зарядъ* также самый предметъ, картузъ пушечный, патронъ ружейный, количество пороха, съ ядромъ, пулею, дробью или по себѣ, на одинъ выстрѣлъ, на одинъ взрывъ, на одну ракету нпр. *Десятокъ куликовъ на зарядъ положилъ.* ‖ *Стар.* закладъ, залогъ подъ неустойку и условіе на это. **Заря́дный**, къ заряду относящійся. ‖ Находящійся за рядами, позадь ихъ, за лавками. **Заря́дье** ср. мѣсто за рядами, позадь лавокъ. **Заряжа́тель, заря́дчикъ**, кто заряжаетъ, набиваетъ гильзы, капсули нпр. **Заряжа́телевъ** или **заря́дчиковъ**, ему принадлежащій. **Заря́дникъ** м. орудіе для заряжанья; шомполъ, прибойникъ. **Заря́дница**, сума, сумка для зарядовъ, патронташъ, лядунка.

Засаба́нить? (*сопѣть?*) безлично, *вят.* *Въ трубѣ засабанило*, внезапно, сильно и съ гуломъ потянуло.

Заса́да, засадить нпр. см. засаживать.

Заса́днѣть, начать саднѣть, болѣть на поверхности кожи, какъ ссаженое, потертое или обозженое мѣсто.

Заса́живать, засади́ть, кого, за что, заставить сидѣть или работать; ‖ кого, куда, запереть, заключить; ‖ что, во что, забивать, заколачивать, загонять; ‖ что, чѣмъ, занимать подъ посадку растеній. *Засадилъ бы тебя за станъ* (ткацкій), *тамъ бы менше вралось. Его засадили въ каменный мѣшекъ. Засаживай гвоздь по самую шляпку. Всѣ поля засадилъ свекловицею, хочетъ сахаръ варить. Горло, грудь засадило*, завалило, болитъ, душитъ. *Мячъ засадили на крышу.* **—ся**, быть засаживаему. **Заса́живанье** ср. длит. **засаже́нье** окнч. **заса́дъ** м. **заса́да, заса́дка** ж. об. дѣйст. по знч. гл. ‖ *Заса́дъ*, завалъ въ тѣлѣ, опухоль, воспаленье, особ. въ горлѣ; сипота́, сиплость, хрипота, хриплость. ‖ *Заса́дъ тебѣ!* бранно, замолчи. ‖ *Заса́да*, что засѣло или гдѣ можно засѣсть. *Сдѣлать засаду на медвѣдя*, устроить скрытное мѣсто для этого. *Непріятель наткнулся на засаду*, на скрытыя войска́. ‖ Мѣсто засаженое овощами, деревьями. ‖ *Стар.* гарнизонъ крѣпости, го́рода. ‖ У пробирщиковъ: частица серебра, остающаяся въ золотѣ, по проваркѣ его въ азотной кислотѣ. **Заса́дка** *сиб.* засада охотника, щитъ изъ вѣтвей нпр. **Заса́дный**, къ засадѣ принадлежащій, ее составляющій. **Заса́дчивый**, легко засѣдающій, застрѣвающій. *Смола засадчива, не пойдетъ въ воронку.* ‖ Умѣющій засаживать. *У тебя рука заса́дчива, гвоздь сразу весь ушелъ. Коперъ заса́дчивъ. Не заса́дчива у тебя мать, дѣвушка, а не гулять было тебѣ!* **Заса́дчикъ** м. **— чица** ж. кто засаживаетъ что, кого, въ разн. знч. ‖ Ловчіе, сидящіе въ засадѣ, позади тенетъ, для убиванья и уборки звѣря. **Заса́докъ** м. засаженая грядка, часть огорода, сада нпр. **Засади́ха** ж. *тер. тмб.* глотуха, черемуха, колоколуша, дерево Prunus padus. **Засажда́ть, засажде́нье**, засаживать, заса́живанье, говоря о посадкѣ растеній, деревьевъ. ‖ *Засажде́нье* также что засажено, плантація. **Заси́живать, засидѣ́ть** кого, утомить, надокучить долгимъ или позднимъ сидѣньемъ, гощеньемъ. *Заси́живать долгъ въ тюрмѣ*, сидѣть на срокъ, за неплатежъ. ‖ *Заси́живать* (ночи), сидѣть за работою послѣ сумерокъ, т. е. съ огнемъ. *Съ Симеона лѣтопроводца* (1 сентб.) *засиживаютъ*; огонь и въ полѣ и въ избѣ; начало супрядокъ, вечо́рокъ, бесѣдокъ, посидѣлокъ. *Съ благовѣщенья болѣе не засиживаютъ*, конецъ посидѣлкамъ. *Заси́женое яйцо*, насиженое. *Засиженое яйцо всегда болтунъ*, гов. о баловнѣ. **—ся**, сидѣть слишкомъ долго. *Заси́живаются и въ гостяхъ и за работой. Засидѣлась въ дѣвкахъ.* **Заси́живанье** ср. длт. **засидѣ́нье** окн. **заси́дъ** м. **заси́дка** ж. об. дѣйст. по знач. гл. *Приливъ крови отъ засиду*, отъ того, что засидѣлся. ‖ *Засидка*, начало сидки. *Недорога заси́дка, дорога отси́дка*, дегтя. ‖ *Заси́дка*, **за́сѣдка** и **заси́дки** мн. день 1 сентября; начало домашнихъ работъ съ огнемъ. **Заси́дный**, къ засидкѣ относящійся. **Заси́дковый, заси́дочный**, къ засидкѣ, засидкамъ относящійся. **Заси́дчивый**, много и скоро засиживающій, или работящій, прилежный. ‖ Кто засиживается, за дѣломъ или въ гостяхъ. **Заси́дчивость** ж. свойство это. **Заси́дчикъ** м. **— чица** ж. кто засиживаетъ, въ разн. знач. **Заси́дчиковъ, — чицынъ**, ему либо ей принадлежащій. **Заси́докъ** м. засиженое яйцо. ‖ *Арх.* засидѣвшаяся дѣвка, особ.

коли младшая сестра выдана. **За́сидень** м. кто засиживается дома. **Засиду́ха** ж. *тмб.* засидѣвшаяся дѣвка. **Засидѣ́лый**. засидѣвшійся. *Засидѣлый капитанъ. Засидѣлая дѣвушка.* **Засѣда́ть**, быть членомъ присутств. мѣста, ученаго общества или совѣщательнаго собранья, и находиться налицо, при должности этой. *Онъ засѣдаетъ въ правленіи*, находится теперь тамъ, или вобще, онъ обязанъ засѣдать, онъ членъ. *Засѣдать съ голосомъ*, съ правомъ подавать голосъ; *безъ голоса*, какъ обязаный свидѣтель. *Совѣтъ нынѣ засѣдаетъ*, сошелся, судитъ. ||*Засѣда́ть*, **засѣ́сть** *за работу*, присѣсть упорно, прилежно, безвыходно; || завязнуть, застрять гдѣ; || притаиться въ засадѣ. *Непріятель засѣлъ въ лѣсу, надо выбить. Засѣлъ, какъ ракъ въ нору. Засѣлъ, какъ ершъ въ Кубинское озеро. Пошелъ къ кумѣ, а засѣлъ въ тюрмѣ. Кусокъ засѣлъ у меня въ горлѣ. Пуля засѣла. Грязь засѣла въ проточной трубѣ и засорила ее. Онъ засѣлъ дома, засѣлъ за работу. Онъ засѣлъ навѣкъ въ дуракахъ.* ||*Засѣ́сть* кого, занять силою чей усадъ. *Переселенцы засѣли землю нашу. Засѣсть чье мѣсто*, занять произвольно; *засѣсть кому мѣсто*, занимать мѣсто, должность, которую хотѣлось бы получить другому, не давать кому ходу, не очищая ему мѣста. *Засѣсть кому свѣтъ*, застить, сидѣть въ свѣту. **Засѣда́тельствовать**, засѣдать, гов. бол. шутч. *Каково* **засѣда́ется**? *бзлч.* каково засѣдаете, хорошо ли дѣла идутъ. **Засѣда́нье** ср. *длт.* дѣйствіе и состоянье засѣдающихъ; самое собранье это, все что въ немъ происходитъ, совмѣстное занятіе предсѣдателя и членовъ; присутствіе. **Засѣ́дъ** м. все что гдѣ либо засѣло, завязло, застряло. **За́сѣдка** ж. стойка въ кабакѣ, залавокъ цѣловальника. || *Юж.* засада, сторо́жка, залежка, зати́нъ; яма, сложеные стѣнкой камни, камышъ, кустарникъ, за который садится охотникъ, поджидая дичь; шалашъ. || Засидки, первый день работы при свѣчахъ, осенью, особ. у портныхъ. || *Ярс.* родъ посаженой матери, которая выводитъ невѣсту къ гостямъ, въ невѣстинъ-день, т.е. въ дѣвичникъ. **Засѣда́тель** м. — **ница** ж. засѣдающій гдѣ по должности. *Сельскій, дворянскій засѣдатель*, члены, по выборамъ, уѣздн. суда и судебныхъ палатъ. **Засѣда́тельша**, жена засѣдателя. *Не́почемъ засѣдательшѣ плакать!* житье. **Засѣда́телевъ**, **засѣда́тельшинъ**, ему, ей принадлжщ. **Засѣда́тельскій**, засѣдателямъ свойственный, къ нимъ отнещ. **Засѣда́тельство** ср. званье и должность засѣдателя. **Засѣда́тельствовать**, быть въ званіи засѣдателя. **Засѣ́дчикъ** м. — **чица** ж. засидчикъ. ||*Засѣдчица*, *кстр.* дѣвченка, продающая косу невѣсты, по обряду, что въ другихъ мѣстахъ дѣлаетъ братъ невѣсты или иной мальчикъ. **Зася́дчивый**, что легко вязнетъ въ тѣсныхъ проходахъ. *Жилистое мясо зася́дчиво въ зубахъ.*

Заса́ливать, **заса́лить** что, замаслить, вымарать саломъ, жиромъ; загрязнить, замарать, запачкать. *Ходитъ съ засалеными рукавами. Кушай, кумъ, да не засаливай уса́! Савва стелетъ; Савва гвозди остритъ; Савва засалитъ (путь)* 5 дкб. — **ся**, стрд. и возв. по смыслу речи. **Заса́ливанье** ср. длит. **заса́ленье** окнч. **заса́лка** ж. об. дѣйст. по гл. **Заса́льчивая** *ткань*, которая легко засаливается, принимая грязный лоскъ.

Заса́ливать или **засоля́ть**; **засоли́ть** что, солить в(на)прокъ, класть въ засолъ. *Много ль нынѣ засолили огурцовъ?* — **ся**, быть засоляему. **Заса́ливанье** дл. **засоле́нье** ок. **засо́лъ** м. **засо́лка** ж. об. дѣйст. по гл. ||*Засо́лъ* также способъ соленья, по качеству его; || все количество чего, въ одинъ разъ посоленое впрокъ. || У солеваровъ: разсолъ, тузлукъ, вывареный въ чренѣ до той крѣпости, что соль начинаетъ осаживаться. *Для засолу, самосадочная соль лучше выварно́й. Однимъ засоломъ не управишься, дѣли мясо на два засола. Засолъ крутой, средній, слабый. Нѣтъ лучше огурцовъ нижегородскаго засолу, въ тыквахъ.* **Засо́льный**, къ засолу относящійся; посоленый впрокъ, малосольный. *Въ сиб. засольная рыба*, соленая въ посудинѣ, а *ямная, стоповая*, посоленая въ ямахъ. **Засо́лы** м. мн. *прм. тоб.* застойная или ржавая вода, стоящая окошками въ болотахъ. **Засо́лочный**, относящійся къ засолу, ко способу заготовки впрокъ. *Въ засолочныхъ припасахъ на огурцы есть пахучая смолка.* **Засо́локъ** м. залежалый кусокъ ветчины, солонины или рыбы въ крутой соли. **Засо́льникъ** м. волчекъ, соляной градусникъ, для узнанья крѣпости разсоловъ на варницахъ. **Засо́льщикъ** м. — **щица** ж. засольный мастеръ, соле́льщикъ. **Засо́льщичій**, засольщикамъ вобще свойствн. **Засолонѣ́ть**, пропитаться разсоломъ, солью, поспѣть, дойти въ соли́. **Засолева́рничать**, начать варить соль.

Засалютовать, начать салютовать, открыть почетную пальбу. — **ся**, продолжать почетную пальбу долѣе положенаго.

Заса́мливать, **заса́мить** что, присвоить себѣ, пріобрѣсти неправдой или властью; засо́бить; особ. о присвоеніи нравственомъ. *Этой дѣвки не заса́мить*, не пойдетъ или не отдадутъ за тебя. **Засамѣ́ть**, закоснѣть въ себялюбіи, самотничествѣ. **Засамотничать**, стать самотничать. — **ся**, превзойти мѣру самотничествомъ. **Засамовла́ствовать**, **засамоупра́вствовать**, — **вничать**, начать, стать распоряжаться самовластно, самоуправно. — **ся**, превзойти мѣру въ самовластіи. **Засамово́льствовать**, — **во́льничать**, или — **во́лить**, начать самовольничать. — **ся**, превзойти мѣру въ своеволіи.

Засанда́ливать, **засанда́лить** что, закрашивать сандаломъ. ||**Засандалить себѣ носъ*, напиться, быть немного хмельнымъ. — **ся**, стрд. и взв. по смыслу речи. **Засанда́ливанье** ср. дл. **засанда́ленье** окнч. дѣйст. по знач. гл.

Засапа́тѣть, **засапѣ́ть**, о лошд. осапатѣть, заболѣть са́помъ.

Заса́пить что, *твр.* завязать, закрѣпить узломъ; спутать лошадь. **Заса́пникъ** м. конскія путы, веревка. **Заса́пина** (*оса́пить*, оцарапать), сапина, цапина, царапина, ссадина на кожѣ.

Засапо́жный, за сапогомъ, т.е. за голенищемъ, находящійся. **Засапо́жникъ** м. ножъ, носимый, для сподручности, за правымъ голенищемъ, а черенъ скрытъ напущеными шароварами. *Встарь*, это былъ и ратный ножъ; нынѣ охотничій и дорожный. **Засапо́жничать**, зачеботарить, взяться за сапожное ремесло. — **ся**, заработаться, засидѣться сапожничая.

Засапѣ́ть, засапа́тѣть.

Заса́ривать или **засоря́ть**, **засори́ть** что, запорашивать, заваливать соромъ и чѣмъ либо неумѣстнымъ; задряни́ть. *Засори́ть полъ стружками, глазъ пескомъ. Ты опять засорилъ* (безъ вин. пад.), началъ, сталъ сорить. || О шеймѣ (канатѣ), или бичевѣ, на рѣчныхъ судахъ: задѣть за что, зацѣпить невзначай. — **ся**, стрд. и возв. по смыслу речи. **Заса́риванье** ср. длит. **засоре́нье** окнч. **засо́ръ** м. дѣйст. и сост. по гл. на *ть* и на *ся*. *Отъ засору трубы́ вода стала. Засоръ русла.* **Засо́ра** ж. *нез.* заноза, т.е. любовишка. ||*Вят.* сорная, навозная, помойная яма. **Заса́риватель**, **засори́тель**, — **ница**, **засо́рщикъ**, — **щица** ж. кто засариваетъ что либо, кто соритъ, засорилъ. **Засо́рчивый**, легко засоряющій или — щійся. *Чѣмъ грубѣе бумажная размазня (кисель), тѣмъ она засорчивѣе для су́конъ*, на кои бумага откидывается.

Заса́сывать, **засосать** что, начинать сосать; || затягивать сосаньемъ; || гадить, повреждать, изнурять сосаньемъ; || втягивать, поглощать сосаньемъ; || захватывать или затыка́ть, преградивъ доступъ воздуха, либо жидкости. *Піявка засосала*, забрала.

Засосать рану, кровь. Оставьте не болѣе пары щенятъ, а то засосутъ суку. Теленокъ засосалъ скатерть на вѣшалѣ. Ребенокъ засосалъ соску, чуть не подавился ею. Глотникъ въ насосѣ засосало (безлич.), втянуло, испортило. *Стрѣлка́ въ болотѣ засосало*, не могъ вылѣзть, потонулъ. *Затравку въ пушкѣ засосало.* — **ся**, быть засасываему; || сосать чрезмѣру долго, много. *Трубка иногда засасывается грязью. Не давай ребенку заса́сываться*, долго сосать. *Піявка засосалась до смерти.* **Заса́сыванье** ср. длит. **засоса́нье** окнч. **засо́съ** м. **засо́ска** ж. об. дѣйст. и сост. по гл. на *ть* и на *ся*. ||*Засосъ*, зажера, обманчивое свиду, топкое мѣсто. **Засо́сный**, къ засосу относящ. **Засо́счивый**, засасывающій, —ся. **Засо́соватый**, засо́счивый, въ меншей степени. **Засо́сокъ** м. осо́сокъ, засосаная, заслюненая вещь. **Засосу́ливать, засосу́лить** что, замуслить, заслюнить сося. — **ся**, быть засосуливаему.

Засатани́ться *арм.* заупрямиться, задурындиться, глупо и зло упорствовать. **Засато́рить**? что, *кстр.* затерять, запропасти́ть.

Заса́харивать, заса́харить что, покрывать, засыпа́ть, напитывать сахаромъ. *Засахареные лимоны очень прочны.* — **ся**, быть засахариваему. || Покрываться отъ времени сахаристою пылью, которая выцвѣтаетъ на поверхности чернослива, изюма. || О стояломъ вареньи: густѣть, обращаясь въ сахаристые комья. **Заса́хариванье** ср. длит. **заса́харенье** окнч. дѣйст. и сост. по гл. на *ть* и на *ся*.

Заса́чивать, засочи́ть *хвойное дерево*, ободрать у комля кору, для вызова смолы́; извлекать, сочить смолу. — **ся**, быть засачиваему. || Начинать сочиться или итти самотекомъ, закапать, заструиться. **Заса́чиванье** ср. дл. **засоче́нье** ок. **засо́ка, засо́чка** ж. об. дѣйст. и состоянье по знач. гл. на *ть* и на *ся*. То же говор. о добычѣ березовицы по первовесенью. *Засочить березу*, затесавъ или насверливъ, воткнуть прутикъ и подставить посудину, для стоку березовицы; подсочить.

Заса́чивать, заса́чить *рыбу*, подса́чить, поймать сачкомъ.

Засва́йный, находящійся за сваями.

Засва́тывать, засва́тать кого, за кого; высватать, просватать. *Онъ уже засваталъ невѣсту, скоро сватьба. За такого молодца засватаю любую. У нихъ дочь засватана. Засватано, что запродано: не наше.* — **ся**, быть засватану; || засватать себя самого. ||*Засва́таться* также начать свататься, стать кого сватать. **Засва́тыванье** ср. дл. **засва́танье** ок. **засватъ** м. **засва́тка** ж. об. дѣйст. по значн. гл. **Засва́тчивый**, охочій и искусный въ дѣлѣ сватовства. **Засва́тчикъ** м. — **чица** ж. сваха, сватъ, *юж.* староста, кто посланъ для сватанья невѣсты.

Засвербѣ́ть, стать свербѣть, зазудѣть, зачесаться, засворобѣть. *Говори смѣло: отчего спина засвербѣла?* угроза.

Засверка́ть, начать сверкать, заблистать, заблестѣть, заиграть свѣтомъ, огнемъ, лучами. *Засверкалъ глазами, какъ волкъ.*

Засве́рливать, засверли́ть *дыры*, начинать сверлить; забуравить, забурить. — **ся**, быть засверливаему; || зарабатываться, сверлить, забывшись, слишкомъ долго. **Засве́рливанье** ср. дл. **засверле́нье** окнч. дѣйст. по знач. гл.

Засвидѣ́тельствовать что, удостовѣрить или подтвердить за истину; явить бумагу гдѣ слѣдуетъ, озаботясь подписью, удостовѣреньемъ ея должностнымъ лицомъ, мѣстомъ. — **ся**, быть засвидѣтельствовану; — кѣмъ, сослаться на кого, поставить свидѣтелей. **Засвидѣ́тельствованье** ср. ок. дѣйст. по гл.

Засвинѣ́ть, стать вовсе свиньею, погрязнуть и завоснѣть въ свинствѣ, въ нечистотѣ, неопрятствѣ.

Засвинча́тить *бабку*, налить свинцомъ; сдѣлать свинчаткою.

Засвире́лить, заиграть на свирели; засвистать, запѣть пташкою.

Засвирѣпѣ́ть, начать свирѣпѣть, залютѣть. **Засвирѣ́пствовать**, начать свирѣпствовать, дѣйствовать свирѣпо, звѣрски. — **ся**, забыться, превзойти всякую мѣру въ свирѣпости.

Засви́стывать; засвиста́ть или **засвистѣ́ть**, начинать, начать свистать. ||*Засви́стывать, засвиста́ть* кого, освистать, изъявить свистомъ неудовольствіе на актера. — **ся**, свистать слишкомъ долго, забываться. *Когда соловей засви́щется, то его почти можно руками поймать.* **Засви́стыванье** ср. длит. дѣйст. по гл. въ обоихъ знач. **Засвиста́нье** окнч. дѣйст. въ знач. *освистать* кого; **за́свистъ** м. **засви́стка** ж. об. дѣйст. въ знач. *начинать свистать*; ||*за́свистъ*, начало свиста, пріемы и напѣвъ, по́свистъ. **За́свищъ** м. начинающійся свищъ, гниль въ орѣхѣ, въ зубѣ *нар.*

Засво́дный, за сводомъ находящійся.

Засвоево́лить, —во́льничать, см. *заса́мить*.

Засво́(а)ивать, засво́ить что, присваивать себѣ; усваивать; заса́мить, засо́бить. *Засво́илъ мои денги, да и ищи на немъ! Сразу не всякое дѣло засво́ишь.*

Засворо́бѣть, засвербѣть, зазудѣть, зачесаться.

Засвѣжи́ть *скотину*, *арх.* освѣжить или освѣжевать, облупить.

Засвѣ́чивать или **засвѣча́ть; засвѣти́ть** что, зажигать для свѣта, для освѣщенья. — **ся**, быть засвѣчаему; || загараться, заниматься свѣтомъ. *Рыба засвѣтилась*, залежалась, испортилась, свѣтится ночью; тогда она вредна. **Засвѣ́чиванье** дл. **засвѣче́нье** ок. **засвѣ́тъ** м. **засвѣ́тка** ж. об. дѣйст. по гл. ||*Засвѣ́тка* *кал.* лучина, растопка; ||*кур.* огонекъ, разводимый у чела печи, на шесткѣ, для подрумянки посаженыхъ хлѣбовъ. **Засвѣтлѣ́ть, —ся**, начать свѣтлѣть, —ся. **Не скоро засвѣтлѣетъ въ головѣ его. Что-то впереди засвѣтлѣлось, не свѣтлячекъ ли?* **Засвѣтлѣ́нье** ср. окнч. состоянье по гл. **За́свѣтло** нар. до сумерокъ, доколѣ еще свѣтло, не смерклось. *Надо намъ убраться, кончить работу, поспѣть за́свѣтло.* **Засвѣ́тный**, крайсвѣтный или дальній, далекій, отдаленый; въ глуши, въ захолустьи находящійся.

Засдава́ться, засда́ться, ошибаться при сдачѣ денегъ или въ сдачѣ картъ. *Я засдался, позволь пересдать.* **Засдава́нье** ср. длит. **засданье** окнч. **засда́ча** ж. об. дѣйст. по знач. гл. **За́сданая** *игра*, въ которой сдатчикъ по ошибкѣ засдался. **Засда́тчикъ** м. — **чица**, кто засдался. **Засда́тчиковъ, —чицынъ**, ему, ей принадлежащій.

Засдо́бливать или **засда́бливать; засдо́бить** что, приправлять печенье масляным, класть въ него сдобу. — **ся**, быть засдабливаему. **Засда́бливанье** ср. дл. **засдо́бленье** ок. **засдо́ба** ж. об. дѣйст. по знач. гл. Отъ *сда́бривать, сдо́брить*.

Засеквестро́вывать, засеквестрова́ть *имѣнье*, подвергать секвестру; отбирать у владѣльца, за долги, преступленья *нар.* осеквестровать, взять на казну или, *встарь*, на царя. — **ся**, быть отбираему у владѣльца. **Засеквестро́выванье** ср. дл. **засеквестрова́нье, засеквестро́вка**, дѣйст. по гл.

Заселя́ть, засели́ть что, занимать мѣсто подъ селенье; устраивать жилища, осѣдлость на пустопорожнемъ мѣстѣ; водворяться или водворять другихъ. *Степи подъ кочевьями нельзя назвать заселеными.* — **ся**, быть заселяему. *Рѣчки всегда заселяются напередъ.* **Заселе́нье** ср. **засе́лъ** м. **засе́лка** ж. об. дѣйст. по гл. *Деревня по засе́лу* (т. е. по первому поселенцу) *прозвана Титовой.* ||*Засе́лъ*, *сиб.* *засе́лка*, **засе́локъ** м. **заселу́шка** ж. **засе́лье** ср. *ярс. ряз.* посе́локъ, посе́лки, новосе́локъ, новосе́лки, вы́селокъ или вы́селки. || *Засе́локъ* или *засе́лье* также пустырь за селомъ, близъ селенья. *Сиди дома, по заселку волки ходятъ!* **Засе́лочный**, къ заселенью относящ.

Засе́лковый, къ заселку или поселкамъ принадлежащій. **Засе́льный**, къ заселью относящ., за селеньемъ находящійся. **Засе́льчивый** *народъ*, легко, охотно, скоро поселяющійся, посельчивый. **Засели́тель** м. **—ница** ж. **засе́льникъ** м. **—ница** ж. **Засе́льщикъ** м. **—щица** ж. кто завѣдомо изъ первыхъ гдѣ поселился. **Засе́льщиковъ**, **—щицынъ**, ему, ей принадлежащ. **Засе́льничій**, **засе́льщичій**, вообще имъ принадлежащій или свойственый.

Засе́мать *ол.* **засемени́ть**, засуетиться въ страхѣ, недоумѣніи, нерѣшимости; забѣгать на мѣстѣ, зачастить ногами. **—ся**, замѣшкаться, замедлить гдѣ, забавиться, захлопотаться попусту. **Засеме́ньки** ж. мн. *пск.* суета, беспокойство. **Засе́мкать**, стать се́мкать, повторять: *сем-ка*, айда, нука, давай, пойдемъ!

За́сень, **засе́нье** нпр. см. *застить* (стоять, *заста́ть* и *застоять*, стѣна, *заста́вить*, сокращ. *за́стать*; но быть можетъ *за́сень* и отъ *сѣнь*.

Засерди́ться или **засерча́ть** на кого, начать, стать сердиться. **Засерча́лый**, осердившійся, разсерженый.

Засеребри́ть что, начать серебрить. **—ся**, начать серебриться, казать неясно серебряный блескъ.

Заси́верить безлич. *заси́верило*, *сѣв.* холода настали, си́верко, студено, при сѣверныхъ вѣтрахъ. **Заси́верка** ж. *арх.* холодная погода при сѣв. вѣтрахъ, *осб.* въ лѣтнее время. *Засиверка пала.*

Заси́дки, **засидѣ́ть**, **заси́живать** нпр. см. *заса́живать*.

Засизѣ́ть, начать сизѣть; ‖ посизѣть вовсе. *Деревья засизѣли осеннимъ инеемъ.* **—ся**, начать сизѣться издали.

Заси́ловать кого, стать силовать, заневолить, заставить силою, противъ воли. **Заси́литься**, начать силиться, усиливаться.

Засили́ть *пташку*, поймать силкомъ изъ рукъ, накинуть силокъ.

Засими́ть *мѣсто*, *орнб. кавл.* оградить сима́ми (прутьями, обоими концами воткнутыми въ землю), для узнанья разъѣздомъ мѣста прорыва хищниковъ. **Засимно́й**, за сима́ми находящійся.

Заси́ниватъ или **засиня́ть**, **засини́ть** что, закрашивать синькою, синей краской. *Засини́ть бѣлье́*, начать синить. **—ся**, стрд. взв. по смыслу речи. *Экъ онъ засини́лся!* **Заси́ниванье** ср. длит. **засине́нье** окнч. **заси́нька** ж. об. дѣйст. по знач. гл. **За́синь** ж. про́синь, синій отливъ, оттѣнокъ. *Черное сукно съ за́синью.* **Засинѣ́ть**, начать синѣть. *Сирень ужъ засинѣла.* **—ся**, начать синѣться. *Съ горы, передъ нами вдругъ засинѣлось далекое море.* **Засинѣ́лый**, засинѣвшій, посинѣвшій. *Пришелъ съ морозу засинѣлый.*

Заси́пнуть, потерять чистый голосъ, осипнуть, стать сиплымъ. **Заси́плый**, осиплый, заси́пшій. **Заси́пчивый**, склонный къ сипотѣ, сипнущій при легкой простудѣ. **Засипѣ́ть**, начать, стать сипѣть; сипло заговорить, сипло зашипѣть.

Засирѣ́ть или **засиротѣ́ть**, осиротѣть вовсе, быть долго и безнадежно сирымъ, одинокимъ, покинутымъ всѣми.

Заси́тить, о мелкомъ дождѣ: начать итти, забуси́ть, заморосить.

Засія́ть, начать, стать сіять.

Заска́бливать, **заскобли́ть** что, начинать скоблить; счищать скобля, скребя, соскабливать, выскабливать вонъ. **—ся**, быть заскабливаему; забываться скобля, заняться этимъ слишкомъ усердно. **Заска́бливанье** дл. **заскобле́нье** ок. дѣйст. по гл. **Заско́бина** ж. задраное при скобленіи мѣсто, за́тесь.

Заскавуча́ть *юж. вор. орл.* или **заска(о)га(о)та́ть** *запд. смл. кал.* завизжать, заскучать, завыть; гов. о щенкѣ, собакѣ.

Заска́кивать, **заскака́ть**, **заскочи́ть**, заноситься куда скачка́ми, или вскачь, попада́ть скачка́ми (скачко́мъ) во что, за что, впередъ чего движущагося, наперерѣзъ пути. **Заскакну́ть**, попасть за что, во что, въ одинъ прыжекъ. ‖ *Заскака́ть* также стать скакать, запрыгать на мѣстѣ, либо ‖ побѣжать, понестись на лошади вскачь. *Вонъ вершникъ заскакиваетъ за рощу! По заносливости лошади, ротмистръ при атакѣ одинъ заскакалъ въ средину непріятеля. Лошади понесли, а онъ, заскакавъ поперекъ, остановилъ ихъ. Заскачи* (заска́кивать) *впередъ, отъ лѣсу, волкъ прямо туда пошелъ! Пружина заскочи́ла* (заскочи́ть) *за зубецъ. Блоха заскочила въ сапогъ. Я вошелъ, а онъ заскочилъ, заскокнулъ за дверь. Заскакать кому доро́гу* (вин. пад.) стать поперекъ, не пропускать кого. *Охотникъ заскакалъ во весь духъ*, пустился скакать верхомъ. **Заска́киваться**, **заскака́ться** *до изнеможенья*, скакать до послѣдствій этихъ. *Заскочи́ съ боку* (въ одинъ прыжекъ)! *Не* **заска́кивается** безлич. нельзя. **Заска́киванье** ср. дл. **заскака́нье** окнч. **заскоче́нье** окнч. **заско́къ** м. **заско́чка** ж. об. дѣйст. по знач. гл. *Сотня казаковъ послана для заскаканья доро́ги непріятелю и отрѣзки его. При заско́кѣ* или *заско́чкѣ щеколды, я ущемилъ палецъ.* ‖ *Заско́къ*, выскочка, незваный услужникъ. **Заскакно́й**, заскочившій куда. *Козелъ* **заско́кливъ**, охотно и легко заскакиваетъ.

Заска́лить *зубы*, стать скалить, оголить, выставлять; смѣяться нагло, глупо, пошло. **Заскалозу́бить**, зазубоскалить, стать трунить, насмѣхаться. Съ легкой руки Грибоѣдова, слово это получило особое значенье: начать бесѣдовать громко, рѣшительно, самоувѣрено, отрывисто, глупо и пошло.

Заска́ть *влд.* начать скать, сучить прядь. ‖ Засучить, завернуть. *Заски́ рукава́. Выбѣжала съ заскаными рукавами. Рукавъ* **заска́лся**, завернулся, засучился, сбился вверхъ. **Засканье** ср. дѣйствіе по знач. гл. *Ска́лить*, оголить, обнажать, и *скать*, *заска́ть*, обнажить, не одного ли корня? *Скать*, сокращ. *сука́ть*.

Засквернять, **засквернить** что, осквернять; замарать, загадить, занакостить, заноганить. **—ся**, стрд. и возв. по смыслу. **Засквернéнье** ок. дѣйст. по знч. гл. **Засквернословить**, стать нахабить, заговорить непотребными, скверными словами. **—ся**, забыться сквернословя, превзойти мѣру.

Засквози́ть, начать, стать сквозить, становиться сквозистымъ, прозра́чнымъ. *Яблоки налились и засквозили.* **—ся**, начать сквозиться, незапно предстать, явиться чему либо сквозистому. *На небосклонѣ зарѣдѣлъ, засквозился лѣсокъ.*

Заскиля́жничать или **заскиля́жить**, начать скиляжить, зажидоморничать, заскряжничать. **—ся**, скиляжничать чрезмѣру.

Заскле́пить что, *кур.* свести сводомъ, сдѣлать и закончить сводъ, особ. печной. **Заскле́пъ** м. дѣйст. по знач. гл.

Засклу́пина ж. *твр.* засколу́пина, прыщикъ на тѣлѣ, зачесъ.

Заскобля́ть, **заскоби́ть** что, охватить скоб(к)ами, обогнуть, оковать скобой; ‖ поставить слово, речь въ скобки. **—ся**, быть заскобляему. **Заско́бъ** м. **заско́бка** ж. об. дѣйст. по знач. гл. **Заско́бина**, скоба, скобка на писмѣ. См. также *заска́бливать*. **Заско́бочный**, находящійся за скобою.

Заскобле́нье, **заскобли́ть** нпр. см. *заска́бливать*.

Засковора́живать, **засковороди́ть** *конецъ бревна, связи*, вырубить сковородникомъ, шипомъ, который былъ бы въ корню у́же, въ концѣ шире, для за́пуска въ *высковороженое гнѣздо*. **—ся**, быть вырубаему сковородникомъ.

Заско́къ, см. *заскакивать*.

Заскользи́ть, начать скользить, стать подвигаться скользкомъ.

Заскоморо́шить, начать скоморошить; запѣть, заплясать нпр. **—ся**, вовсе предаться скоморошеству.

Заскорбѣ́ть, начать скорбѣть, въ обоихъ знч. тѣлесно и духовно; заболѣть, захворать; загрустить. **—ся**, замаяться скорбью, болѣзнію или печалью. **Заско́рбнуть**, **заско́ркнуть** *ярс.* **заскоро́бѣть** *нвг.* **заскородѣ́ть** *влд.* **Заскору́бѣть** *смл.*

заскору́знуть, **засковрѣ́ть** *иск.* засуровѣть и заколѣть, заколя́вѣть, засохнуть, зачерствѣть, закоря́вѣть; съе́житься, сморщиться отъ стужи, жару, засухи. *Шуба послѣ дождя заскорбла. Руки въ работѣ, на морозѣ заскору́зли. Заскородѣвшая земля потрескалась.* **Заско́рблый**, **заскородѣ́лый**, **заскору́злый**, обратившійся въ засу́шину, зачерствѣлый, съежившійся отъ жару, стужи *впр.* **Заскору́зликъ** *м.* сморчекъ, замо́рышъ, замореное растенье, животное, человѣкъ. **Заско́рблость** *ж.* **заскородѣ́лость** *или* **заскору́злость**, состоянье заскорблаго. **Заско́рбышъ** *м.* заморышъ, изнуреный, истощеный человѣкъ или животное. **Заскора́ть** *что, свв.* засушить вовсе, обратить въ засушину. **Заскорня́жить** *и* **заскорня́жничать**, стать заниматься ремесломъ скорняка. **—ся**, заняться дѣломъ этимъ слишкомъ прилежно.

Заскорлу́пный, находящійся за скорлупою, внутри ея.

Заскоро́живать, **заскородить** *пашню*, заборанивать, заборонить, забороновать, заволочить. **—ся**, быть забораниваему. **Заскоро́живанье** *дл.* **заскороже́нье** *ок.* **заскоро́дъ** *м.* **заскоро́да**, **заскоро́дка** *ж. об.* дѣйст. по знач. гл.

Заскоро́мничать, начать ѣсть скоромь; перестать поститься. **—ся**, забыться или не обращать вниманья на постъ, и продолжать ѣсть скоромное.

Заскорохо́дить, начать ходить скоро, зачастить ногами.

Заскору́знуть, засохнуть, зачерствѣть, зачахнуть, заскорбнуть. *Тѣ жъ шанежки, только заскорузли*, старая пѣсня.

Заскочи́ть, **заско́чка**, см. *заска́кивать*.

Заскре́бывать *или* **заскреба́ть**; **заскре́сть** *или* **заскрести́** *что*, начать, стать скресть, т. е. царапать или скоблить; счищать, сглаживать скре́бомъ. **—ся**, быть заскребаему; скрести слишкомъ долго или много. **Заскре́быванье**, **заскреба́нье** *длит.* **заскре́бъ** *м.* **заскре́бка** *ж. об.* дѣйствіе по значенью гл. **Заскребки**, **—быши** *м. мн.* поскребки, выскребки, остатки. **Заскре́бокъ** *или* **заскре́бышъ**, пирогъ, хлѣбецъ, лепешка изъ заскребковъ квашни. ‖ *Послѣднее дитя у родителей, шутчи. **Заскребно́й**, къ заскребу относящійся. **Заскре́бочный**, для заскребки устроеный. **Заскре́бщикъ** *м.* **—щица** *ж.* кто что либо заскребываетъ, заскребаетъ.

Заскрежета́ть, стать скрежетать. **Заскрести́**, см. *заскреба́ть*.

Заскрипѣ́ть *или* **заскрыпѣ́ть**, начать, стать скрыпѣть. **—ся**, скрыпѣть слишкомъ много или долго.

Заскро́мничать, начать скромничать. **—ся**, скромничать чрезмѣру, забышись, или не смотря на постъ.

Заскры́тничать, начать скрытничать, засекретничать, затаи́мничать. **—ся**, быть слишкомъ скрытнымъ или таинственымъ.

Заскря́жничать, заскиляжить, зажидомо́рничать, заскупиться.

Заскуда́ться, начать скудаться, запуждаться, стать терпѣть нужду или недостатокъ. **Заскудѣва́ть**, **заскудѣ́ть**, начать скудѣть, оскудѣвать; занищать, оскудѣть. **Заскудоу́мѣть**, поглупѣть, одурѣть, терять разсудокъ. **Заскудоу́миться**, начать дѣлать глупости, стать поступать неразсудительно.

Заску́льный, находящійся за скулою. *Заскульныя желе́зки.*

Заскупи́ться, начать скупиться; заскряжничать, заскиляжить.

Заскурта́ть *каз.* захворать, захилѣть, заболѣть.

Заскуча́ть, начать скучать. **—ся**, пропада́ть со скуки, скучать нестерпимо долго. **Заску́чить**, о собакѣ, начать скучить, стать визжать, завыть съ лаемъ. **—ся**, замаяться скучая или ску́ча. *Собака заску́чилась безъ тебя.*

Заслабѣва́ть, **заслабѣ́ть**, **засла́бнуть**, ослабѣвать, слабѣть. **Заслабѣ́ванье** *ср. длт.* **заслабѣ́нье** *окнч.* дѣйст. по знач. гл. **Засла́бить** *бзлч.* начать слабить (кого). **За́слабь** *ж.* слабина веревки, спасти, запасъ, сколько ея отвисло. *Выбери за́слабь.* **Засла́бчивый**, часто отвисающій, легко ослабѣвающій, дающій слабину или за́слабь.

Засла́вить, начать или стать славить кого, что.

Засла́нивать *или* **заслоня́ть**; **заслони́ть** *что*, закрывать съ боку заставкою (не завѣсой), застана́вливать или загораживать собою или инымъ чѣмъ, *собствн.* прислонить одинъ предметъ къ другому, для закрышки послѣдняго. *Заслонить рускую печь*, заставить чело, устье заслономъ. *Заслонить и́збу*, ухитить. *Онъ меня заслонилъ*, заступилъ или затѣнилъ, не далъ ходу въ людяхъ. *Заслонять свѣтъ*, застить. *Не заслонишь солнца рукавицей, не убьешь молодца небылицей.* **—ся**, *стрд. и взв.* по смыслу речи. **Засла́ниванье** *ср. длит.* **заслоне́нье** *окнч.* **засло́нъ** *м.* **засло́на**, **засло́нка** *ж. об.* дѣйст. по знач. гл. ‖ *Засло́нъ и засло́нка*, *иск.* **за́слонь** *ж.* также предметъ, щитъ для заслоненья чего либо, *впр.* листовой или чугунный, сверху закруженый щитъ для заставки рускихъ и заводскихъ печей; такая жъ заставка у комнатныхъ печей, передъ вьюшкою *впр.* **Засло́нный** *или* **засло́ночный**, къ заслонкѣ относящійся. **Засло́нчивый**, охочій заслонять или —ся. **Засло́нщикъ** *м.* **—щица** *ж.* дѣлающій заслонки; ‖ работникъ при заслонкѣ; ‖ заслоняющій что, кого, **засло́нникъ**, **—ница**; **засло́на**, **засло́нушка** *об.* заступникъ, засто́я, заборо́нушка, покровитель, защитникъ; такъ невѣста или молодая чествуетъ свекра и свекровь. **Засло́нушкино** *сердце отходчиво*, сердце свекра, свекрови. **Засла́ніе**, **засла́ть**, **—ся**, см. *засыла́ть*.

Засла́щивать *или* **заслаща́ть**; **засласти́ть** *что*, подслаща́ть, переслаща́ть. **—ся**, быть заслащаему. **Засла́щиванье** *длт.* **заслаще́нье** *окнч.* дѣйст. по знач. гл.

Заслези́ться, начать слезиться. *Глазъ заслезился и болитъ.*

Засли́знуть, ослизнуть, покрыться слизью.

Засли́нивать, **засли́нить** *или* **заслю́нивать**, **заслю́нить** *что*, замарать или замочить слюною. **Заслюня́вить** *что*, то же, въ большей степени, загадить слюнами. **—ся**, *стрд. и возв.* по смыслу речи. **Засли́(ю)ниванье** *дл.* **засли́(ю)ненье** *ок.* **засли́(ю)нка** *ж. об.* дѣйствіе по знач. гл. **Заслюня́вѣть**, заслюнявиться, быть слюняемъ. **Заслю́нистый**, **заслю́нчивый**, слюнявый, слюня́стый, заслюнивающій.

Заслоне́нье, **заслони́ть**, **засло́нка** *впр.* см. *засланивать*.

Заслоня́ться, начать слоняться, ходить слономъ, шататься, таскаться, забродить безъ цѣли. ‖ Слоняться слишкомъ много, долго.

Заслу́га, см. *заслу́живать*, заслужить.

Заслу́да, см. *заслуживать*, заслу́дить.

Заслу́живать *чего*, **заслужи́ть** *что*, станови́ться достойнымъ чего либо, сто́ить награды или кары; получать право на что, по дѣламъ или поступкамъ своимъ. **—ся**, быть заслуживаему. *Дурнымъ поведеньемъ не заслуживаются награды.* Служить слишкомъ долго, до дряхлости, или забываясь при мѣстѣ, дѣлаясь вреднымъ. **Заслу́живанье** *ср. длит.* **заслуже́нье** *окнч.* **заслу́га**, **заслу́жка** *ж. об.* дѣйст. по знач. гл. ‖ *Заслу́га*, что заслу́жено; право на уваженье, на признательность; полезный поступокъ, подвигъ; большая услуга, *особ.* на общую пользу. *У меня три года заслуги или въ заслугѣ*, слѣдуетъ получить что-либо, *впр.* жалованье, чинъ за три года. *Научныя заслуги его велики. У него есть заслуги отечеству или передъ отечествомъ. За нимъ не мало заслугъ. Заслуги твои за мною*, я обязанъ заботиться о наградѣ тебя. *Отдать кого въ заслу́гу, итти въ заслугу*, для уплаты долга службой, работой на кого. *Не по заслугамъ бьютъ, а по загорбку. Каждому по заслугамъ. По слугѣ бьютъ, не по заслугамъ. По заслугѣ молодца*

жалуютъ, а по изотчеству чествуютъ. По заслугамъ вора жалуютъ, двумя столбами съ перекладиной. **Заслужёный** (прч. стрд. *заслу́женный*), за кѣмъ есть заслуги, извѣстный ими, уважаемый за нихъ; долго на службѣ состоящій, — вшій. ‖ Почетное званье академиковъ, профессоровъ, за 25 лѣтъ службы. **Заслу́живый**, на чьи будущія заслуги или услуги можно положиться. *Дай ему денежекъ, онъ парень заслуживый.* **Заслу́жникъ** м. — **ница** ж. кто пошелъ, отданъ въ заслугу.

Заслу́живать, заслу́дить что, безлич. покрыть тонкой пленой или наслудомъ. *Прудокъ заслудило*, покрыло тонкимъ льдомъ, затянуло. *Ледъ заслу́дило*, покрыло наслудомъ или намерзшими буграми, отъ напору изъ ключей, отъ дождей. *Глазъ заслуживаетъ*, заволакиваетъ тускомъ. **Заслу́да** ж. дѣйст. по знч. гл. а также тускъ на глазу, наружное бѣльмо, особено коли роговая оболочка принимаетъ свинцовый цвѣтъ. **Заслу́дный**, къ заслудѣ относящ. **Заслу́дчивый**, склонный къ заслудѣ, къ туску.

Заслу́шивать, заслу́шать что, приказн. слушать или выслушивать чтенье дѣла, доклада, въ присутс. мѣстѣ, въ совѣщат. или судебномъ управленіи. — **ся**, быть заслушиваему; ‖ забываться слушая, предаваться съ усладою слушанью бесѣды, чтенья, музыки напр. *Гдѣ шатался? «Виноватъ, на базарѣ про француза заслушался!» Ну что жъ? «Да далече стоялъ, не слыхать было!»* (1812 г.). **Заслу́шиванье** дл. **заслу́шанье** окнч. дѣйст. по знач. гл. **Заслу́шникъ** м. кто заслушиваетъ, членъ или предсѣдатель. **Заслы́шать**; южн. **заслыха́ть** что, услышать; послышать издали; прослышать, узнать по слухамъ, по молвѣ, по темнымъ вѣстямъ; ‖ почуять, услышать чутьемъ. *Заслышавъ пѣсни, мы пошли туда. Какъ заслышу про войну, такъ и пойду охотой въ солдаты. Заслышавъ чадъ, я скорѣе вышелъ.* **Заслы́шанье** ср. сост. по гл. **Заслы́шка** ж. **за́слухъ** м. молва, слухъ, глухія вѣсти, намолчка.

Заслѣпля́ть, заслѣпи́ть кого, *глаза́ кому*, лишать временно зрѣнья, омрачать, напр. пескомъ, яркимъ блескомъ, ‖ подкупомъ, подарками, ложными убѣжденьями напр. *Заслѣпить картину*, испортить, заставить потускнѣть. *Заслѣпить о́кна*, забѣлить ихъ, закрасить. — **ся**, быть заслѣпляему. **Заслѣпле́нье** дл. **заслѣпъ** м. **заслѣпка** ж. об. дѣйст. по знач. гл. *Кожаныя очки, отъ заслѣпа пылью. Известь* **заслѣпчива**, слѣпитъ, портитъ, ѣстъ глаза. **За́слѣпо** нар. слѣпо, не видя или не глядя. *За́слѣпо купишь, своимъ доплатишь.*

Заслю́нивать, заслю́нить напр. см. *заслиня́ть*.

Заслѝкнуть, заслякоте́ть, установиться или стоять слякоти.

Засма́ливать или **засмоля́ть; засмоли́ть** что, заливать или замазывать смолою, дегтемъ; макать что въ смолу. *Засмолить палубные пазы. Засмолены ли бутылки?* — **ся**, стрд. и возв. по смыслу речи. **Засма́ливанье** ср. дѣят. **засмоле́нье** окнч. **засмо́лъ** м. **засмо́лка** ж. об. дѣйст. по гл. **Засмо́льный**, къ засмолу относящійся или служащій. **Засмо́льчивый**, удобный для засмолки. **Засмо́льщикъ, — щица**, кто засмаливаетъ. **Засмо́лышъ, засмо́локъ**, какая либо отдѣльная засмоленая вещь, напр. бутылка стараго вина. ‖ *Засмо́локъ* же замарашка, чумичка и ‖ сѣрянка, порость въ хвойномъ лѣсѣ.

Засма́ркивать, засморка́ть, засморкну́ть что, марать сморкая. — **ся**, стрд. и возв. по смыслу речи. **Засма́ркиванье** дл. **засморка́нье** окнч. **засмо́ркъ** м. об. дѣйствіе по знч. гл.

Засма́тривать, засмотре́ть куда, заглядывать. — **ся**, заглядываться, зазѣвываться, глядѣть на что долго или забывшись. **Засма́триванье** ср. дѣят. **засмо́тръ** м. об. дѣйст. по знач. гл. ‖ *Засмотръ* также начало осмотра, досмотра чего.

Засмердѣ́ть, стать смердѣть, провонять, протухнуть; завонять. **Засмердѣ́лый**, провонявшій, протухлый. **Засмердѣ́лость** ж. свойство, качество это.

Засмоли́ть, — **ся**, напр. см. *засмаливать*.

Засморка́ть, — **ся**, см. *засмаркивать*.

Засмо́треть, **засмотре́ть**, см. *засматривать*.

Засмуглѣ́ть, начать, стать смуглѣть; ‖ посмуглѣть вовсе.

Засмурѣ́ть, сдѣлаться смурымъ, побурѣть, потемнѣть.

Засмутничать, засмутья́нить, заплетничать, начать, стать мутить людей сплетнями и кривотолками, забаламутить.

Засмѣ́ивать, засмѣ́ять кого, осмѣять вовсе, насмѣхаться безмѣры, выставить насмѣхъ, на позорище. *Ни плачемъ заплакать, ни смѣхомъ засмѣять*, горя, бѣды. **Засмѣ́яться**, стать смѣяться; расмѣяться; захохотать. **Засмѣ́янье** ср. дѣйст. по знач. гл. **Засмѣ́йчивый**, охотно засмѣивающій людей.

Засми́гнуть, засмя́кнуть, покрыться смягою, смягою, пѣной, потомъ, гноемъ. *Губы засмягли*, отъ вѣтра. *Глаза́ засмякли.*

Заснащивать, заснасти́ть *судно*, начать оснащивать, стать снастить. — **ся**, быть заснащиваему. **Заснащиванье** ср. дѣят. **заснащенье** окнч. **заснастка** ж. об. дѣйствіе по знач. гл.

Засновывать, заснова́ть что, начинать или стать сновать; покрывать сплошь основою. *Гляди, какъ паукъ засновываетъ рыжу свою: онъ въ часъ заснуетъ всю сѣть!* — **ся**, стрд. взв. по смыслу речи. **Заснова́ванье** ср. дѣят. **заснова́нье** окнч. **заснова́ть** м. **заснова́**, **заснова́нка** ж. дѣйствіе по знач. гл. ‖ *Заснова́* также предметъ, основа, что заснована, и *заснова́ть*, въ знач. способа и качества работы. **Заснова́нный, заснованно́й**, къ заснову относящ. **Заснова́чивый**, скоро засновывающій. **Заснова́щикъ** м. — **щица** ж. кто засновываетъ.

Заснурова́ть, зашнурова́ть, зас(ш)нурова́ть что, стягивать продернутымъ въ дырочки снуркомъ, шнуровкомъ. — **ся**, стрд. и возв. по смыслу речи. **Заснурова́ванье** ср. дѣят. **заснурова́нье** окнч. **заснурова́нка** ж. об. дѣйст. по знач. гл. **Заснурова́щикъ, — щица**, кто снуруетъ, заснуровываетъ.

Заснуть, см. *засыпать*.

Засоба́читься съ кѣмъ, начать собачиться, стать браниться; переругаться донельзя. **Засоба́чило** безлич. волж. затянуло, зажало; засѣло; морск. заѣло. *Дрокъ засобачило!* фалъ заѣло. *Якорь засобачило*, затянуло пескомъ, иломъ, крѣпко засѣлъ.

Засо́бить что, усвоить или присвоить, засѣмить; ‖ пріобрѣсти въ собственность свою или купить. **Засо́бчивый**, присвойчивый. **За́собь, заосо́бь, заособо, засо́бно, заосо́бицу**, особо, отдѣльно, посебѣ, особено, на(по)розь, окромѣ. **Заосо́бный**, особый, особеный, отдѣльный. **Заосо́бить** что, отдѣлить особо. — **ся**, отдѣлиться особо, оградиться отдѣльно, уединиться.

Засо́вывать, засу́нуть что, куда, совать одинъ предметъ за другой или въ другой, закладывать, затаскивать, псовывать; ‖ затерять, положивъ неизвѣсто куда. **Засоза́ть** что, начать совать; засунуть много вещей или въ нѣсколь. пріемовъ. Иногда *куда ты засовилъ*, употребл. вм. *куда ты засу́нулъ*, запряталъ, какъ бы далеко или въ нѣсколько пріемовъ. **Засо́вываться, засу́нуться**, быть засовываему; ‖ засовывать себя самого, запрятываться; ‖ задвигаться, затаскиваться, закладываться. **Засоза́ться**, начать или стать соваться, метаться, суетиться. *Засовался, что песъ косомъ.* **Засо́вываніе** ср. **засова́нье** окн. мигпр. **засу́нутіе** одикр. **засо́въ** м. **засо́вка** ж. об. дѣйст. по знач. гл. ‖ *Засо́въ, засо́ва* или **засо́вень** м. и въ видѣ умал. *засо́вка, засо́вочка, засо́вецъ, засо́вчикъ*, запоръ, задвижка, деревянная или желѣзная полоса, для запирки дверей, окопъ. *Засовъ*, сар. болтъ, шворень, курокъ, сердечникъ. **Засо́вный, засо́вочный**, вообще къ засову относящійся. **Засо́вчивый**,

сподручный, удобный для засовки. **Засо́вщикъ**, — **щица**, кто засовываетъ что либо. **Засо́вокъ, засо́вышъ** м. какая либо засунутая куда либо вещь.

Засо́вѣстить кого, усовѣстить, пристыдить, заставить посовѣститься. — **ся**, начать или стать совѣститься.

Засовѣ́товать что, кому, стать совѣтовать. — **ся**, начать совѣтоваться съ кѣмъ либо, между собою.

Засодо́мить, начать, стать содомить.

Засо́ка ж. *арх.* скосъ по ребру доски, отъ округлости бревна. *Одна доска чистая, другая доска съ засо́кой.*

Засола́живать, засолоди́ть что, начинать солодить, растить на солодъ. — **ся**, быть засолаживаему. **Засола́живанье** дл. **засоложе́нье** окнч. **засоло́да** ж. об. дѣйствіе по значн. гл. **Засолодѣ́ть**, посолодѣть; начать солодѣть. **Засолодѣ́лый**, засолодѣвшій. *Засолодѣлый зерновой хлѣбъ*, проросшій.

Засоле́нье, засо́ливать, засоли́ть, см. *заса́ливать*.

Засомни́ться, усомниться въ чемъ, стать сомнѣваться.

Засопа́тѣть, засапатѣть, засапѣть. **Засопли́вѣть** пошл. сдѣлаться сопливымъ, завозгри́вѣть. **Засопѣ́ть**, начать сопѣть. — **ся**, сопѣть слишкомъ долго или забыться сопя; ‖ заспаться.

Засоре́нье, засори́ть, — **ся**, нпр. см. *заса́ривать*.

Засоро́мить кого, засрамить, пристыдить или опозорить. — **ся**, начать стыдиться; ‖ засрамиться, осрамиться, опозориться.

Засоса́нье, засоса́ть, засо́съ нпр. см. *заса́сывать*.

Засо́хлый, засо́хнуть нпр. см. *засыха́ть*.

Засочи́ть, — **ся**, см. *заса́чивать*.

Засо́шный, идущій за сохою; пашущій. *Наше дѣло засошное.* **Засо́шка** *барки*, см. *соши́ть*.

За́спа, за́спеный, за́спеникъ, см. *засыпа́ть, засы́пать*.

Заспа́ривать, заспо́ривать.

Заспаси́бный, безмездный, даровой, сдѣланый не за плату, не изъ выгодъ, а за одно спасибо.

Заспа́ть, — **ся**, см. *засыпа́ть*, (спать).

Заспеси́вѣть, заспеси́виться, стать спесивымъ, начать спесивѣть, спесивиться, считая себя, по званью, сану, богатству, лучше людей. *Разбогатѣвъ, онъ заспесивѣлъ*, надулся спесью, поднялъ носъ противъ всякаго. *Что заспеси́вился, къ намъ не жалуешь? Давно ли зашелудивѣлъ, да ужъ и заспесивѣлъ!*

Заспи́нка ж. спинка креселъ, дивана, скамейки, сидѣнья; задокъ, **заспи́нная** *доска*; у стула, осло́нъ; на шлюбкахъ, вельмога. ‖ Размазе́нька, см. *за́спа, засыпа́ть, засы́пать*. **Заспи́нье, заспи́нокъ**, въ рубахѣ, заплечье, заднее полотнище.

Заспи́чить что, наткнуть на спичку, приколоть остріемъ, вилкою.

Заспли́са? ж. василисникъ, растенье Thalictrum.

Заспознава́ть, заспозна́ть кого, *юж.* узнать, увидать впервые, познакомиться. — **ся**, увидать другъ друга и сойтись впервые.

Заспока́ивать и **заспоко́ивать**; **заспоко́ить** кого, начать покоить; ‖ успокоить совсѣмъ. **Заспокое́нье** ср. дѣйст. по гл. *Выстроилъ келійку, для заспокое́нія отца.*

Заспо́ривать или **заспа́ривать**; **заспо́рить** о чемъ, съ кѣмъ; начать спорить; стать опровергать, препираться; или ‖ стать тягаться, враждовать за собину; вздорить, браниться попусту. **Заспо́риться**, длить споръ слишкомъ долго и безразсудно. **Заспо́рный**, происходящій во время спора. **Заспо́рчивый**, зачинщикъ въ спорахъ.

Заспѣ(и)ва́ть *юж. и завд.* запѣть, начать пѣть.

Заспѣва́ть, о плодахъ, начинать, стать спѣть, стать дозрѣвать.

За́спѣхъ м. спѣшность, торопливость. *За́спѣхомъ не возмешь. Въ за́спѣхахъ позабылъ рукавицы.* **Заспѣши́ть**, начать спѣшить, заторопить, — **ся**.

Засрамля́ть, засрами́ть кого, начать срамить, пристыжать; стать позорить; опозо́рить, засоро́мить, осрамить вовсе. — **ся**, стрд. возв. по смыслу речи. **Засрамле́нье** ср. ок. дѣйст. по гл. **Засрамосло́вить**, стать срамословить, вести непристойныя речи. — **ся**, превзойти мѣру срамословіемъ, пахабствомъ.

Засро́чный, перешедшій за срокъ, за положеное время.

Засру́бный, позадь сруба находящійся.

Зассо́риться, начать ссориться или завраждовать, забраниться.

Застава́ть, заста́ть кого, что, улучать, находить гдѣ, захватывать; ‖ становиться впереди кого, загораживать, закрывать собою; за́стить; ‖ *кстр. арх. влгд.* о скотѣ: занимать, загонять. *Застанешь ли его теперь*, т. е. дома ли онъ? *Мы ихъ застали врасплохъ. Въ чемъ засталъ, въ томъ и сужу. Я ихъ засталъ въ ссорѣ. Меня застали*, или *мнѣ все застали, я ничего не видалъ. Мнѣ свѣтъ застали, нельзя работать. Заста́нь коровъ, идутъ съ поля. Пора заставать овецъ въ хлѣвъ, морозы пошли. Но кого послали, того не застали. Ѣхалъ къ обѣду, анъ и ужина не засталъ. Застанешь, пиво пьешь; не застанешь, пивцо помянешь. Не пейте вина: нето, гдѣ застану, самъ съ вами сяду! Ни въ печи, ни подъ столомъ не заставай гуся, а застань на столѣ*, въ печи, рано; подъ столомъ, поздно, однѣ кости. — **ся**, стрд. *Въ чемъ застанется, въ томъ и судится.* **Застава́нье** ср. дат. **заста́нье** окн. дѣйст. по знач. гл. **Заста́ивать, застоя́ть** кого, задерживать, останавливать на ходу, на пути; заступать кому дорогу, не пропускать. ‖ Отстаивать, заступаться и защищать, оборонять. *Насъ застояли было у заставы. Ихъ застоялъ ледъ, рѣка. Застой меня, не выдай обидчику! Не застаивайте воду у себя, подымите вешняки, спускайте ее!* (*во́ду*, а не *воды́*, потому что *вся* удержана). *Они заста́иваютъ оброкъ*, задерживаютъ. — **ся**, быть застаиваему. ‖ Стоять слишкомъ долго; останавливаться, мѣшкать на пути; ‖ о водѣ: быть задержаной въ теченіи своемъ; ‖ стоять до порчи. *Оброкъ ими* или *у нихъ застаивается. Лошадь застоялась, надо проѣздить ее. Ловцы подстерегаютъ рыбу, гдѣ она застаивается скопомъ. Осенняя вода застаивается въ яминахъ. Вода не хороша, застоялась въ бочкѣ. Печь застоялась*, горн. рудная за́сыпь, отъ нагарной настыли, долго не плавится. *Товаръ застоялся*, застой въ торговлѣ, не идетъ съ рукъ. *На Мануила солнце застаивается*; 17 Іюня. **Заста́иванье** ср. дат. **застоя́нье** окн. **засто́й** м. **засто́я, засто́йка** ж. дѣйствіе и состоянье по знач. гл. на *ть* и на *ся*. ‖ *Застой*, всякая продолжительная или вредная остановка въ движеніи чего либо; ‖ мѣсто, гдѣ что либо застаивается. *Застой въ ростѣ, въ крови, въ торговлѣ* или *торговли, образованья.* ‖ *Ярс. застой*, участокъ лѣса, вырубаемый, по сдѣлкѣ съ владѣльцемъ, на продажу. **Засто́йный**, застоявшійся, къ застою относящійся. *Засто́йная вода́.* **Засто́йчивый**, склонный къ засто́ю. **Застоя́лый**, застоявшійся, гов. о водѣ, товарѣ нпр. **Засто́я, засто́юшка** об. защитникъ, покровитель, прибѣжище, заступникъ; кто заста́иваетъ или застаетъ (застава́етъ) кого собою. *Свекоръ батюшка мой застоюшка, свекровь матушка, заборонушка*, говоритъ сноха, льстя. **Засто́йникъ** м. — **ница** ж. **засто́йщикъ** м. — **щица** ж. то же, застоя, заступникъ. **Засто́юшкинъ**, ему, ей принадлежащій, свойственый; въ пѣсняхъ и плачахъ невѣсты, о свекрѣ и свекрови.

Заста́вливать малоун. или **заставля́ть** и **застана́вливать** или **застановля́ть**; **заста́вить** или **застанови́ть** что, загора́живать, закрывать съ боку одинъ предметъ другимъ; ставить передъ чѣмъ что либо, уставлять сплошь, загромозжать. *Заставь печь заслонкой*, или *заставь заслонку. Сани заставлены, ихъ*

теперь не высвободишь. Всѣ по́лки заставлены склянками. Не застанавливай проѣзда дровами. || *Заставливать рукавицы*, латать, платить, нашить заставку на ладонь, наладо́нку. **Заставля́ть, заста́вить** кого сдѣлать что, принуждать, приневоливать. *Бояться себя заставишь, а любить не заставишь. Работай, что заставятъ, а ѣшь, что поставятъ. Заста́вить со́ху*, уставить, уладить, почему и день 8-го апр. св. Иродіона, назыв. *заставь-соху.* || *Юж. заставать* или *застановить шапку*, заложить, отдать подъ закладъ. *Во Ржевѣ тер.* говорятъ: *Ти заста́віў ма́льца у казаки́?* отдалъ ли парня въ работники? *Застана́вливать избу*, закладывать стройку, отбить мѣсто, поставить стулья и положить по уровню первый вѣнецъ. — **ся**, стрд. и возв. по смыслу речи. *Звѣрь застанови́лся, арх.* гов. о морск. звѣряхъ, залегать, скопляться, собираться въ кучу. **Заста́вливанье, застана́вливанье** ср. дл. **Заставле́нье, застановле́нье** окнч. **заста́вка, застано́вка** ж. **заста́въ, застано́въ** м. об. дѣйст. по знач. гл. || *Заста́вка* и *застано́вка*, заслонка, заслонъ, щитъ, ширма, экранъ, творило запрудное нпр. *Заставь ротъ заставкой*, замолчи. || *Типографская заставка* или **заста́вица**, украшенье въ заголовкѣ, въ концѣ книги или главы́; начальная буква, съ прикрасами. *Встарь печатали съ красными заставками. Заставка книгу краситъ.* || *Заставка на одежѣ*, латка, заплатка, лоскутъ для вычинки. **Заста́ва** ж. заграда на дорогахъ и въѣздахъ, для временной задержки, опросу, осмотру проѣзжихъ, для взыманья пошлинъ нпр. обычно проѣздъ запирается шлагбаумомъ, перевѣсомъ, журавцемъ. *Все заставы, безъ выкупа ни шагу!* **Заста́вный**, къ заставѣ или заставкѣ относящійся. *Заставный досмотрщикъ.* **Заставно́й**, заставляющійся, заставляемый чѣмъ либо. *Заставна́я дверь*, не навѣсная, закрываемая щитомъ. || Закладно́й, заложеный, данный въ залогъ. **Заста́вочный, застано́вочный**, къ заставкѣ, застановкѣ относящійся. **Заста́вковый**, къ заставкѣ, въ знач. предмета, а не дѣйствія, относящ., придлжщ. **Заста́вчатый**, заставками снабженый, изъ нихъ состоящій. **Заста́вистое** *мѣсто*, богатое заставами. **Застано́вчивый**, охочій застанавливать, загромозжать. **Заста́вникъ**, сторожъ у заставы; || заложникъ, закладень, аманатъ, данный или оставленый кому въ залогъ. **Заста́вщикъ**, приставъ, надзиратель заставы. || *Работнику гривна, а заставщику (нарядчику, десятнику) рубль.* || Кто застанавливаетъ, загромозжаетъ, **застано́вщикъ**.

Застади́ться или **заста́иться**, о рыбѣ, птицѣ и звѣрѣ; начать ста́иться, стадиться, собираться стаями.

Заста́ивать, — ся, см. *застава́ть.*

Застанавливать, застанови́ть нпр. см. *заста́вливать.*

Застарова́ть, начать старовать, мужевать, судить, разсуждать, умствовать. — **ся**, заумствоваться, замудроваться. **Застарикова́ть**, начать стариковать, прикидываться старикомъ, жить и судить по-стариковски. — **ся**, стать старикомъ, т.е. болѣе по мыслямъ и обычаямъ, чѣмъ по лѣтамъ. **Заста́риться**, начать стариться, входить въ лѣта, дряхлѣть. **Застарѣ́ть**, начать старѣть, застариться, или || заматорѣть, закоснѣть, закоренѣть, укорениться. **Застарѣ́лый**, долго пребывающій, давнишній, издавна укоренившійся, заматорѣлый. *Застарѣлую болѣзнь трудно лечить. Это застарѣлый въ изувѣрствѣ человѣкъ.* **Застарѣ́лость** ж. **застарѣ́нье** ср. состоянье застарѣвшаго.

Застарчи́ть? *кур.* запроторить, запропастить, зату́торить вещь.

Заста́ть, см. *застава́ть.*

Засте́бывать или **застеба́ть; застебну́ть** что, *вор. кур.* или вѣрнѣе: **засте́гивать, застегну́ть**, пропускать пуговицы въ петли, зацѣплять крючки въ петельки, затягивать и крѣпить на пряжкѣ; зашивать на живую-нитку, и въ этомъ знач. употрб. также **застега́ть**, въ смыслѣ: начать стегать, шить, или закончить стежку, зашить совсѣмъ. || Засѣчь. *Засте́гивай чемоданъ. Застегни воротъ. Застегала ли паволоки на подушкахъ? Я застегала одѣяло*, начала́ стегать. *Онъ застегалъ аршинными стежками. Экъ тебя застегну́ло!* *арх.* безлич. уснулъ мертвымъ сномъ. — **ся**, стрд. и возв. по смыслу речи. **Застебуня́ть** *каз.* зашить кой-какъ. **Засте́гиванье** (пуговицъ) ср. длит. **застега́нье** (одѣяла, т.е. начало работы) ср. окнч. **За́стегъ** м. **засте́га, засте́жка** (пуговицъ) ж. об. дѣйст. по гл. || *За́стегъ, засте́жка*, **засте́бка**, пуговка, запонка, крючечекъ, пряжечка, хватка, чѣмъ что застегивается; фермуаръ. *Книга съ застежками.* || *За́стегъ* также запонъ. *Щеголь матрешка: полтора рубля застежка!* **Застежно́й**, для застежки или съ застежками устроеный. **Засте́жковый**, къ застежкѣ (предмету, а не дѣйствію) относящ. **Засте́жникъ** м. кто застегиваетъ; || кто дѣлаетъ застежки; || орудіе для застеганья, крючекъ, коимъ натягиваютъ петельки на пуговицы. **Засте́гивать, застега́ть, застегну́ть** кого, захлестывать, засѣкать, забивать хлеща. *На югѣ* и въ этомъ значеніи употрбл. *засте́бывать, застеба́ть. Не хлещи лошади, застега́ешь, хуже не пойдетъ. Его застегнуло снастью* или *веревкой.* || *Застега́ть* также *начать стегать, стать хлестать.* — **ся**, стрд. взв. по смыслу речи; быть захлестываему; || забичеваться. **Засте́гиванье** ср. длит. **застега́нье** окнч. дѣйст. по знч. гл.

Застеко́ливать, застеко́лить *домъ, окна, рамы*, вставить сте́кла. — **ся**, быть застеколиваему; || вставлять стекла въ своемъ домѣ. **Застеко́льный**, за стекломъ находящійся.

Засте́лить, правильнѣе: застлать; см. *застила́ть.*

Застена́ть, — ся, застонать, — **ся**.

За́стень, см. *за́стить* (заста́ть свѣтъ).

Застепе́нничать, начать степенничать. — **ся**, быть чрезмѣру степеннымъ.

Застервенѣ́ть, закоснѣть въ остеревенѣніи, заматорѣть въ лютости или въ звѣрствѣ. **Застервенѣ́лый**, застервенѣвшій. **Застервенѣ́нье** ср. состоянье это.

Застерега́ть, застере́чь что, начинать стеречь, подстерегать, пасти́, наблюдать. — **ся**, стать остерегаться, стеречься чего.

Застере́хать, застерюши́ть *тер.* заврать, занести чепуху.

Застига́ть; засти́чь или **засти́гнуть** кого, гдѣ; захватить, застать, найти нечаянно, исплошить съ умыслу или случайно. *Зима, ночь, непогода застигли насъ на пути. Путники въ степяхъ нерѣдко* **застига́ются** *буранами.* **Застиже́нье** ср. окнч. **засти́жка** ж. об. дѣйст. по знач. гл. **Застижно́й**, къ застиженью относящійся. *Бѣда — дѣло застижное!*

Застила́ть, застлать что, чѣмъ, растилая что, покрывать имъ другой предметъ; заволакивать, закрывать полстью, покрываломъ; устилать, укладывать чѣмъ сплошь. *Всѣ полы́ застланы коврами. Я застлалъ дворъ булыжникомъ.* || *Пск.* льстить. *Слышь, какъ застилаетъ!* — **ся**, стрд. и возв. по смыслу речи. *Глаза́ застила́етъ*, въ глазахъ темнѣетъ, меркнетъ, не вижу. *Глазъ застила́ется*, заволакивается тускомъ, лудою, плевою. **Застила́нье** дл. **застла́нье** ок. **засти́лъ** м. **засти́лка** ж. об. дѣйст. по знч. гл. || *Засти́лка* также предметъ, чѣмъ что застлано, постилка, настилка, стлань; || работа эта, по способу, качеству ея. *Каменный полъ, съ деревянною застилкой. Лещадь хороша, да застилка твоя, безъ песку и подливы, никуда не годится. Засти́лка скоту*, по(д)стилка, солома. **Засти́льный** или **засти́лочный**, для застилки чего либо

назначеный, къ сему дѣлу относящійся. **Засти́лковый**, къ застилкѣ (въ значеніи предмета, а не дѣйствія) относящійся. **Засти́льчивый**, склонный къ тому, чтобы застилать или застилаться. **Засти́локъ** м. застилка, въ значеніи предмета: покрывало, одѣяло, столечникъ, коврикъ впр. **Застила́тель**, — **ница**, или **засти́льщикъ** м. — **щица** ж. кто что либо застилаетъ. **Застило́ха** об. *нск.* льстецъ.

За́стинка, см. *за́стить*.

Засти́рывать, **застира́ть** *бѣлье*, начать стирку; ‖ замывать, выстирывать пятна; ‖ портить бѣлье въ стиркѣ, заваривъ грязь, пятна, отчего они послѣ не вымываются. — **ся**, быть застирываему. *Застираное бѣлье мыть трудно; его не выбѣлишь.* **Засти́рыванье** ср. длит. **застира́нье** окнч. **засти́ръ** м. **засти́рка** ж. об. дѣйствіе по знач. гл. **Засти́рный** *день*, начало стирки бѣлья, **засти́рки** ж. мн.

За́стить или *сов.* **за́стовать** кому; также **застѣ́нивать** или **застѣня́ть**; **застѣни́ть**; также **засѣня́ть**, **засѣни́ть** что, заслонять, заставлять и застава́ть (застать собою); загораживать, засторонить свѣтъ; заступать или заслонять чѣмъ отъ свѣта, или отъ вида, взгляда. (*Застѣнить*, сокрщ. *застить*). Въ пѣсн. про Ив. Вас. Грозн. говор. что онъ казнилъ бояръ (зашивалъ въ кули и въ медвѣжины и топилъ въ Москвѣ-рѣкѣ), за то, что они «*царевича не застѣняли*», т.е. не защитили, не застояли. *Не засть, не просвирнинъ сынъ, не сквозишь. Застятъ деревья, и лѣсу не видать. Царю застятъ, народъ напастятъ. Ты застѣни́лъ, заза́стилъ мнѣ головою людей. Отойди, зазастилъ свѣтъ. Вѣкъ прозастишь, ничего не вызастишь. Дозастишься до тумака́. Позасти, да и отойди.* **Засѣня́ться**, **застѣ́ниваться** и **застѣня́ться**; **застѣни́ться** и **засѣни́ться**; застанавливать или — ся чѣмъ, въ возв. и стрд. знач. *Изба круго́мъ застѣняется ухожами. Пашня подъ лѣсочкомъ застѣняется, хлѣбъ подъ увѣемъ не растетъ. Что-то за́стится*, безлич. отчего-то сумрачно, темненько, будто что заститъ. **За́стованье**, **за́щенье**, **застѣ́ниванье** дл. **застѣне́нье**, **засѣне́нье** ок. **застѣ́нъ** м. об. дѣйст. по гл. **за́стень** об. *арс.-нижн.* все что или кто заститъ, кто или что въ свѣту, или мѣшаетъ свободному виду, взору. **За́сѣнь** ж. *влд.* **за́сѣнье** ср. *раз.* **за́сина** ж. *нск.* **за́стина**, **за́стинка** ж. *орл.* **за́стень**, **за́стѣнь** ж. *смл.* тѣнь или тѣнистое мѣсто, затинъ, *юж.* холодо́къ, мѣсто въ тѣни, въ закрышкѣ отъ солнца. *Въ за́стени все блекнетъ.* ‖ *За́стень* м. кто заститъ. Отъ заставать (стоять), будетъ *за́стень*; отъ застѣнять (стѣна, сѣнь), *застѣнь*. **За́сѣнный**, находящійся въ тѣни, въ затинѣ. **За́стливый**, кто, что часто заститъ. ‖ °Завистливый и недоброжелательный, охотно скрывающій чужія заслуги. **За́сь**, *зась тебѣ!* *юж. кур. кал.* врешь, молчи, отвяжись; грубый и бранный отказъ, какъ бы пожеланье: *чтобъ тебѣ за́стило! Скажи ему зась! Зась тебѣ! Зась на ась. На ась есть зась*, т.е. не суйся, гдѣ не спрашиваютъ. *Игумену дѣло, а братіи — зась!* **Застѣ́нье** ср. мѣсто за стѣною. *И трава въ застѣньи желкнетъ* (*гло́хнетъ*). **Застѣ́нокъ** м. вобще, задняя комнатка или мѣсто между двухъ стѣнъ; ‖ *встарь*, малый придѣлъ, отдѣленый отъ главнаго храма стѣнкою; ‖ мѣсто пытокъ, гдѣ допрашивали съ истязаніемъ. ‖ *Нынѣ*: мѣсто между двумя смежными стѣнами; отгороженый вдоль теплицы, сзади ея, прохладный и темный покой, куда ставятъ растенья на зимовку, для отдыху. ‖ Чахолъ на изголовье или изножье кровати. ‖ Цвѣтная, обычно шелковая полоса, нашиваемая на одинъ край подушки, противу прорѣхи верхней наволоки, чтобъ исподняя казалась нарядною. ‖ *Арх.* хороводная игра въ родѣ горѣлокъ. ‖ *На старин. западн. нарочіи*, полоса, участокъ земли и лѣсу. *Тотъ застѣнокъ, для дровъ, ку мѣсту тамошнему быти маетъ. Нынѣ застѣнокъ* (отъ scisna, стѣна, межа) односелье, хуторъ, за́имка, однодворокъ, одинокій поселокъ на пустоши, внѣ общей крестьянской межи. **Застѣ́нный**, находящійся за стѣною; къ застѣнку относящ. **Застѣ́нковый**, къ застѣнку, особ. къ мѣсту пытки, относящ. **Застѣ́ночный**, застѣнный, къ застѣнью вобще относящ. **Застѣ́нчивый**, охотникъ застѣняться, не показываться; неразвязный, несмѣлый; робкій и излишне совѣстливый или стыдливый; неумѣстно скромный и робкій; непривычный къ людямъ, робкій и молчаливый. **Застѣ́нчивость** ж. свойство это.

Засти́чь, см. *застига́ть*.

Застла́ніе, **застла́ть**, — **ся**, см. *застила́ть*.

Заст(к)лѣ́ть *смб.* о стеклахъ, затускнуть, потусклѣть.

Застовать, см. *за́стить*.

Засто́жный, находящійся за стогомъ, позадь стогу.

Засто́й, **засто́йный** впр. см. *застава́ть*.

Засто́ичный, находящійся за стойкою, за столбомъ, или за кабацкою стойкой, за прилавкомъ.

Засто́льный, употребляемый или обычный за столомъ, во время стола, т.е. обѣда, ужина, пира. **Засто́льная** ж. комната, гдѣ обѣдаютъ вмѣстѣ дворовые люди; общая столовая, впр. въ гостиницахъ, затранезная. **Засто́льщина**, общій столъ, складчиною, или отъ барина, хозяина. ‖ Застольная братія, всѣ застольники. **Засто́льное** ср. кормовыя денги, выдаваемыя дворовымъ людямъ, служителямъ, вмѣсто стола. **Засто́льникъ** м. — **ница** ж. участникъ въ общемъ столѣ. **Засто́лица** ж. соб. все застольное общество, застольники; также ‖ **засто́лье** ср. и **за́столъ** м. мѣсто за обѣденымъ столомъ. *Гости сидѣли по засто́лью. Въ застольѣ скажешь что знаешь*, все говорится. *Званые по-за́столу, а незваные по-за́столбу.* **Засто́льничать**, сидѣть за столомъ, за обѣдомъ; пировать, столовать. **Застолова́ть**, начать столовать, обѣдать, ужинать, пировать. — **ся**, засидѣться за столомъ, за обѣдомъ. **Застоля́рить**, **застоля́рничать**, взяться за столярное мастерство.

Застона́ть, *застена́ть*, начать стонать, заохать. — **ся**, стонать долго, замучиться стоная. **Застона́нье** ср. ок. **засто́нъ** м. об. дѣйст. по знач. гл. ‖ Начало стона.

Засто́паривать, **засто́парить** что, морс. (*стопъ*, стой, полно) задерживать, закрѣпляя стопоромъ. — **ся**, быть застопарену. **Засто́париванье** ср. дл. **засто́паренье** ок. **засто́парка** ж. об. дѣйст. по знач. гл.

Застора́живать *ловушку*, настора́живать загодя; стать настораживать. — **ся**, быть застораживаему. **Застора́живанье**, **засторо́жка**, дѣйствіе по знач. гл. **Засторожи́ть** *домъ*, *лавку*, начать сторожить, стать стеречь, караулить.

Застора́нивать или **засторонять**; **засторони́ть** что, кого, чѣмъ; застранять, застрани́ть; временно загораживать, застѣнять, заслонять, закрывать со стороны́. — **ся**, стрд. и возв. по смыслу речи. **Застора́ниванье** ср. дл. **засторонéнье** окн. **засторо́нъ** м. **засторо́на**, **засторо́нка** ж. об. дѣйст. по гл. **Засторо́нчивый**, по́часту засторанивающій. **За́сторона** ж. противная сторона или бокъ чего либо, впр. отъ вѣтру.

Засто́юшка, **засто́я**, **застоя́ть** впр. см. *застава́ть*.

Застра́гивать, **застрога́ть** или **застругáть** *палку*, заострить, пристрогать конецъ. ‖ Строгать кого до смерти. ‖ *Застрога́ть доску*, начать строгать. — **ся**, быть застра́гиваему; ‖ заработаться строгая. **Застра́гивать**, **застрогну́ть**, задирать строгая, врѣзываться глубоко, противъ слойки дерева, образовать застру́жины. **Застра́гиванье** ср. дл. **застрога́нье** ок.

застру́гъ, **за́строгъ** м. **застру́жка** ж. об. дѣйст. по гл. || *За́стругомъ* зовутъ также шерхебель, самый грубый столярный стругъ, съ закруже́нымъ желѣзкомъ. **Застру́живать**, **застружи́ть** *комнату*, засорить стружками, сорить строгая. — **ся**, быть засоряему стружками изподъ струга, скобеля, ножа. **Застру́га**, **застру́жка**, **застру́жина** ж. задирка, задорина, защепа, нпр. отъ строганья доски противъ слоевъ; || застроганый конецъ бруска, палки, нпр. концы колесной спицы; || подмытый теченьемъ или волною уступъ, у берегу, или въ наносномъ песку среди рѣки; || небольшой, вымытый водою, приглубый заливецъ, въ которомъ ловятъ рыбу бреднемъ; если образуется отъ прибою *пе́ресыпь*, то *заструга* обращается въ озеро, ямину, колдыбань. || *Застру́ги* или *за́струги*, взметаныя водою по песчаному дну зубчатыя или волнистыя полоски. *Неводъ по за́стругамъ не проходитъ.* || Заду́лины, сувóи, снѣжныя волны по насту, крутыя и подбористыя снавѣтру, и отлогія сподвѣтру.

Застрада́ть, начать страдать. — **ся**, замучиться страдая долго, много. **Застрада́нье** ср. ок. состоянье начинающаго страдать.

Застра́ивать, застро́ивать (*).

Застра́нствовать, начать странствовать. — **ся**, странствовать чрезмѣру много или долго. **Застраня́ть**, **застрани́ть** кого, что, засторонять, заслонять. — **ся**, стрд. и возв. по смыслу речи. **Застране́нье** ср. окнч. дѣйст. по знач. гл. **Застра́нничать**, начать странничать, т. е. быть страннымъ, чудачествовать, или || стать странникомъ, застранствовать, заскитаться. — **ся**, превзойти мѣру странничая.

Застрасти́ть, **застра́стка**, см. *застра́щивать*.

Застрахо́вывать, **застрахова́ть** что, обеспечить цѣнность чего либо, взымая или уплачивая условныя со́-ста; принимать или отдавать на страхъ, но болѣе употрб. въ послѣднемъ знач. *Застраховать посылку на почтѣ, домъ отъ огня.* — **ся**, стрд. и возв. по смыслу речи. *Я застраховался*, застраховалъ себя самого, жизнь свою, или домъ, имущество свое. **Застрахо́вываньe** ср. дл. **застрахова́нье** ок. **застрахо́вка** ж. об. дѣйст. по гл. **Застрахова́тель** м. — **ница** ж. **застрахо́вщикъ** м. — **щица** ж. страхователь; кто застраховалъ себя или свое имущество.

Застра́чивать, **застрочи́ть** что, начинать строчить; покрывать, зашивать строчкой, мелкими сплошными стежками въ строку; || прикази. начинать писать, выводить стро́ки; покрывать ими, исписывать всю бумагу. — **ся**, быть застрачиваему; || строчить слишкомъ много или долго. **Застра́чиванье** ср. длит. **застроче́нье** окнч. **застро́чка** ж. об. дѣйст. по знач. гл. **Застро́чный**, за строкою находящійся. **Застро́чечный**, за строчкою, строченою чертою находящійся.

Застра́щивать, **застраща́ть** или **застрасти́ть** кого, чѣмъ; запу́гивать, угрожать, приводить въ страхъ, въ робость, заставить опасаться, бояться чего. *Не застращивай передъ допросомъ.* — **ся**, быть застращиваему; || запугаться, оробѣть, запугать себя самого. **Застра́щиванье** ср. дл. **застраща́нье** ок. **застра́стка** ж. об. дѣйст. по значен. гл. **Застраща́тель** м. **застра́стчикъ**, — **чица**, **застрасти́тель** м. — **ница** ж. кто застращиваетъ, устращаетъ. **Застраши́ть** кого, бзлч. почти то же, что застращать; || начать страшить, устрашать. *Его вишь застрашило то, что цѣны теперь шатки.* — **ся**, стать страшиться, стать бояться чего, робѣть. **Застра́стный** *допросъ*, съ застрасткою, вынуждающій невольные отвѣты. **Застра́стчивый**, охочій застращивать. **Застра́стливый**, робкій, трусливый, кого легко застращать.

Застре́жневый, по ту сторону стре́жня находящійся.

Застрека́ть кого, начать стрекать, жечь, колоть, жалить, какъ крапива. *Застрека́ть*, **застрекну́ть** кого, замучить стрекая. *Пчелы застрекали лошадь.* **Застрека́ться**, начать стрекаться, жечь, жалить. **Застрекну́ться**, заколоться, заколоть или зажалить себя самого. **Застрекота́ть**, стать стрекотать, закричать сорокой, стать рѣзко болтать. — **ся**, стрекотать слишкомъ много, долго. **Застрекота́нье** ср. окнч. дѣйст. по гл.

Застреми́ться, начать или стать стремиться куда или къ чему.

Застрига́ть, **застри́чь** кого, начинать стричь; || совершать по́стриги или **за́стриги** м. мн. Это древній обрядъ, мѣстами сохранившійся въ народѣ: перегодовавшаго младенца м. п. сажаютъ на шубу, на столъ; подаютъ ножницы на тарелкѣ, крестные родители простригаютъ у него темя крестомъ и дарятъ крестника. — **ся**, стрд. въ обоихъ знач. || Начинать стричься. **Застрига́нье** ср. длит. **застриже́нье** окнч. **за́стригъ** м. **застри́жка** ж. об. дѣйст. по знач. гл. и самый обрядъ этотъ, за́стриги. **Застригнуть** что, срѣзать ножницами въ одинъ пріемъ клиномъ.

Застрога́нье, **застрога́ть**, — **ся**, см. *застра́гивать*.

Застро́ивать или **застра́ивать**; **застро́ить** что; начинать строить, приступать къ стро́йкѣ; || занимать подъ стройку мѣсто; || закрывать, застѣнять что строеньемъ. — **ся**, стрд. возв. и срд. или об. по смыслу речи. *Бывшая площадь вся застра́ивается. Много хозяевъ застро́илось*, начало строиться. *Сосѣдъ застро́ился отъ меня ухожами*, загородился. **Застра́иванье** дл. **застрое́нье** ок. **застро́й** м. **застро́йка** ж. об. дѣйст. по гл. **Застро́йщикъ**, — **щица**, кто застроилъ, — ся, въ разн. знач. **Застро́йный**, за строемъ, за фронтомъ, находящійся.

Застромля́ть, **застроми́ть** (одного корня со *стре́мя*) что, куда; *юж. и кур. орл.* засо́вывать, затыка́ть, втыка́ть. — **ся**, стрд. и возв. по смыслу речи. *Застроми́ кіокъ у тынъ. Застромилась винога, во' и бо́лько яму!* **За́стромъ** м. собир. *кур.* хламъ, бу́торъ, шара́бара; всякая всячина въ беспорядкѣ разбросаная. **Застро́мчивый**, втычливый, способный втыкаться концемъ. *Застро́мчивый ножъ.* **Застро́мъ** м. все что засѣло, насѣло въ беспорядкѣ. *Застро́мъ на гребнѣ*, грязь. *Отъ застрому въ избѣ проходу нѣтъ*, отъ набросаныхъ вещей.

Застропи́льный, за стропиломъ находящійся.

Застро́пливать, **застро́пить** что, морс. обнимать, огибать, обносить вокругъ стропомъ, веревочнымъ вѣнцемъ, гужикомъ, для закрѣпы, подъема нпр. *Застропленый блокъ*, остропленый, обнесеный стропкою. *Застро́пить шлюбку*, обнести стропами, готовя ко спуску или подъему. — **ся**, быть застропливаему. **Застро́пливанье** ср. дл. **застропле́нье** ок. **застро́пъ** м. **застро́пка** ж. об. дѣйст. по гл. **Застро́пщикъ** м. кто обноситъ, закладываетъ стропъ.

Застроче́нье, **застрочи́ть** нпр. см. *застра́чивать*.

Застру́га, **застру́живать**, **застружи́ть**, см. *застра́гивать*.

Застру́ить что, начать струить, лить струею, источать. — **ся**, начать струиться, литься, течь; || заиграть струями, о́бъярью. **Застру́йный**, за струями находящс. запото́чный, зарѣчный.

Застру́нный, за натянутыми струнами находящійся.

Заструпѣ́ть, покрыться струпомъ или обратиться въ струпъ. **Заструпѣ́нье**, состоянье **заструпѣ́лаго**, заструпѣвшаго. **Застру́пный**, находящійся за или подъ струпомъ.

Застручи́ться, начать стручиться, о стручковыхъ растеньяхъ, когда начинаютъ на нихъ образоваться стручья.

Застрѣва́ть, **застрѣ́ть**, также **застря́ть** или **застря́нуть** (см. *застромля́ть*) гдѣ или въ чемъ, *юж. тмб. смб. твр.* засѣсть, захрять, завьять, завязнуть; запропастя́ться. *Пошелъ, да и застрялъ гдѣ-то. Мячъ застрѣлъ на деревѣ. Овца хотѣла*

(*) Произношенье на *а* и на *о* подобныхъ глаголовъ зависитъ отъ обычая, но грамматически, *а* правильнѣе.

пролѣзть въ плетень, да и застрѣла. **Застрѣва́нье** ср. дл. **застрѣ́нье** ок. **застря́нутіе** одикр. состоянье по знач. гл. **За́стрѣхъ** м. или **застрѣ́ха** ж. *юж. и арс. нѣтр.* стреха, нижній край кровли, выпускъ, навѣсъ, свѣсъ кровли; *наж.* желобъ подъ свѣсомъ этимъ, въ который у крсть. упираются концы драни, теса. *Серпы убраны, заткнуты подъ застрѣху. За грѣхъ, и кожа подъ застрѣхъ*, т.е. шкуру сымутъ. **За́стре(ѣ)шь** ж. поточникъ, желобъ подъ стрехою, для стоку. **Застрѣ́шка** ж. умал. у ботаниковъ: сухіе, плевистые листики на стеблѣ растеній, sarmentum. **За́стрѣшный, за́стрѣховый**, относящс. къ застрѣхѣ. **Застрѣ́шковый**, относящійся къ застрѣшкѣ. **Застрѣ́шникъ** м. шутч. кто сидитъ, водится подъ застрѣхой; воробей. **Застрѣ́шина** ж. подшивная подъ застрѣхъ доска; она кроетъ снизу уголъ, промежъ стрѣхи и стѣны; карнизъ.

Застрѣля́ть, стать, начать стрѣлять, запалить. **Застрѣ́ливать, застрѣли́ть** кого, убить выстрѣломъ, изъ лука, самострѣла или изъ огневаго оружія. **—ся**, стрд. или возв. по смыслу речи. **Застрѣ́ливанье** дл. **застрѣля́нье** мнгкр. **застрѣле́нье** окнч. **застрѣ́лъ** м. об. дѣйст. по знач. гл. **Застрѣ́льный**, къ застрѣлу относящійся или служащій. **Застрѣ́льщикъ** м. солдатъ въ передовомъ разсыпномъ строю, начинающій перестрѣлку съ непріятелемъ. Шутл., уптрбл. **застрѣ́льщица**, бойкая женщина, начинающая брань, ссору, споръ, вмѣстѣ съ товарками, которыя ее поддерживаютъ. **Застрѣ́льщиковъ**, ему принадлежащій; **—щичій**, имъ свойственый.

Застрѣ́нуть, застрѣ́ть, см. *застрѣва́ть.*

За́стрѣхъ, застрѣ́шина, застря́нуть нпр. см. *застрѣ́ть.*

Застря́пывать, застря́пать что, начинать стряпать; покрыть, заставить или замарать стряпнею. **— ся**, стряпать слишкомъ долго, или замѣшкаться стряпая. **Застря́пыванье** ср. длит. **застря́панье** окнч. **застря́пка** ж. об. дѣйст. по знач. гл.

Застря́ть, см. *застрѣва́ть.*

Засту́живать или **застужа́ть; застуди́ть** что; охлаждать, дать простыть или застыть; простужать, вредить живому тѣлу стужею. *Кисель ѣдятъ жижей, либо застуже́ный. Некакъ я застудилъ нарывъ свой.* **— ся**, стрд. возв. по смыслу речи. **Засту́живанье** ср. длит. **застуже́нье** окнч. **засту́да** ж. об. дѣйст. по знч. гл. || *Засту́да* также состоянье застуженаго тѣла или члена его, простуда; || *не́любовь, отвращенье, холодность, остуда, особ. послѣ бывшей пріязни. **Засту́дный**, простудный или остудный. **Засту́дчивый, засту́дливый**, о части тѣла, склонный къ простудѣ, боящс. холода. **Застыва́ть; застыть** или **засты́нуть**, простывать и гуснуть, лишаться теплоты и крѣпнуть, твердѣть. *Расплавленая мѣдь, растопленый воскъ застываютъ. Раскаленое желѣзо застыло*, или остыло, простыло. *Ру́ки, ноги застыли*, прозябли, окостенѣли. *Вода застыла* или замерзла. **Застыва́нье** ср. длит. дѣйст. по знач. гл. **За́стыть, за́стынь** ж. замерзшая лужа. **Засты́лый**, застывшій, погустѣвшій, отвердѣвшій отъ стужи. **Засты́лость**, состоянье застылаго. **За́стыль** ж. *влгд.* студень; мясной, рыбій густой наваръ, особ. изъ говяжьихъ ногъ и рыла, застуженый и окрѣпшій; дрожалка. **За́стыльный** *влгд.* къ застыли относящ.

Засту́кивать; засту́кать *юж.* или **застуча́ть**; начать, стать стучать. || *Засту́кать*, **засту́кнуть** кого, убить; || застать, захватить врасплохъ, нпр. вора. **Засту́каться**, стать биться, стукаться, колотиться о что, метаясь туда-сюда. *Погре́бчикъ застукался, знать плохо уложенъ.* **Застуча́ться**, начать стучаться, стать колотить въ двери, въ ворота, въ окно нпр. **Засту́киванье** дл. **застуча́нье** ок. **за́стукъ** м. об. дѣйст. по гл. *Отъ за́стуку твоего всѣ переполошились.*

Заступа́ть, заступи́ть, засту́пывать что, кого; ступая заслонять собою, преграждать, застѣнять; || *ограждать, оборонять, защищать; || наступать и переступать; || поступать вмѣсто кого, замѣня́ть. *При обыскѣ опустилъ онъ денги наземь и заступилъ ихъ ногою, чего никто не замѣтилъ. Лошадь заступила поводъ, постромку. Не заступай свѣту, застишь. Заступи* (меня), *да не наступи*, не обидь. *Заступи, да кожи не слупи. Заступи, да головы не откуси. Заступить заступилъ, а пять рублей слупилъ. Что ты его заступаешь, онъ и самъ язычекъ. Какъ помощникъ, заступывалъ я его*, или *мѣсто его.* **—ся**, быть заступаему; || за кого, заступать кого, ограждать, защищать. *Кто кѣмъ заступается* (замѣняется или ограждается), *тотъ въ томъ и нуждается. За себя постоимъ и сами заступимся. Онъ за всякаго заступается. Заступился* (за кого), *да оступился*, неудачно. **Заступа́нье** дл. **заступле́нье** ок. **засту́пъ** м. **засту́па, засту́пка** ж. об. дѣйст. по гл. || *Засту́пъ*, ступе́нь, уступъ, выступъ, приступокъ, выходящій зубецъ. || *Засту́пка*, заступленье за кого, заступничество, по роду или качеству своему. *По заступкѣ и спасибо.* **За́ступъ** м. желѣзная лопата, для копки, на деревянномъ черенѣ; или окованая внизу деревянная лопата. *Пора подъ заступъ*, въ могилу. *Какъ гнилой пень, подъ заступъ глядитъ*; дряхлый старикъ. **Засту́пный**, къ засту́пу, защитѣ кого относящійся; находящійся подъ чьею защитою. *Засту́пное дѣло святое.* **За́ступный**, къ за́ступу, лопатѣ относящ. **Засту́пчивый**, охотно заступающійся за другихъ. **—вость** ж. свойство это. **Засту́пчатый**, уступчатый, выступчатый, ступенчатый. **Заступа́тель** м. **—ница** ж. **заступи́тель, —ница, за́ступень, засту́пщикъ** м. **—щица** ж. кто заступаетъ, заступилъ кого, въ знач. замѣнить, занять чье мѣсто, или заступиться за кого. **Засту́пникъ** м. **— ница** ж. заступающійся за кого, защитникъ, покровитель, застоя. **Засту́пниковъ, — ницынъ**, ему или ей принадлежащій. **Засту́пничій, засту́пническій**, имъ свойственый, къ нимъ относящійся. **Засту́пничество** ср. дѣйствіе того, кто за кого заступается; за́ступленье, заступка, болѣе въ отвлечен. смыслѣ. **Засту́пленикъ, —ница**, находящійся подъ чьимъ заступничествомъ, покровительствомъ. *Есть дружокъ, есть заступничекъ.*

Застуча́ть, —ся, см. *засту́кивать.*

Застыванье, застыва́ть нпр. см. *застужа́ть.*

Застыжа́ть, застыди́ть кого, начинать стыдить; пристыжать доне́льзя, вынудить стыдиться. *Наглеца не застыдишь.* **—ся**, начинать, начать стыдиться; || быть застыжаему. *Когда наѣлся, тогда и застыдился*, или *какъ наѣлся, такъ и застыдился.* **Застыже́нье**, дѣйств. по гл. **Засты́дчивый**, стыдливый, застѣнчивый, несмѣлый, робкій въ людяхъ. **Засты́дчивость**, застѣнчивость, свойство легко краснѣть и теряться.

Засты́лый, засты́нуть, засты́ть нпр. см. *застужа́ть.*

Застѣ́нивать, застѣни́ть, застѣ́нокъ нпр. см. *за́стить.*

Засуда́ривать, засуда́рить кого, забросать и озадачить пошлыми вѣжливостями, какъ напр. дѣлаютъ сидѣльцы.

Засуда́чить, засуди́ть, нпр. см. *засу́живать.*

Засудо́бить что, *мск. арс.* засунуть, запропасти́ть, зату́торить.

Засуегла́зить, начать суеглазить, глядѣть, зѣвать, глазѣть по пустому. **Засуему́дрствовать**, стать мудрствовать ложно, ошибочно. **Засуесла́вить** кого, начать прославлять не по заслугамъ, а изъ какихъ либо видовъ. **Засуесло́вить**, начать говорить пустое, вздорное, богопротивное. **Засуети́ть** кого, замять, сбить съ толку суетливостью. **—ся**, стать суетиться; замотаться, сбиться съ ногъ и съ толку, бросаясь туда и сюда.

Засу́етничать, начать жить суетно, мірски, не помышляя о духовномъ. — **ся**, погрязнуть, закоснѣть въ суетныхъ дѣлахъ.

Засу́живать и **засужда́ть** или **засужа́ть**; **засуди́ть** о чемъ; кого; начинать судить, приступать къ суду или сужденью о чемъ; *засуди́ть судъ*, начать судить, выслушавъ дѣло. || Приговорить кого окончательно, обвинить по суду; || осудить на тяжкую кару. — **ся**, быть засужаему, въ обоихъ знач. || стать судиться, тягаться съ кѣмъ. **Засу́живанье** дл. **засужде́нье**, **засуже́нье** ок. **засу́дъ** м. **засу́да** ж. об. дѣйст. по гл. первыя два выраженья въ обоихъ знач. т.е., начала суда или разсужденья, и приговора; послѣднія три, только въ знач. обвиненья или приговора судомъ. **Засу́дчивый** или **засу́дливый**, скорый и опрометчивый на приговоръ; неправдивый судья. *Засу́дливый*, болѣе таковъ по природѣ, неразсудливый; *засу́дчивый*, склонный къ неправдѣ, сознательный кривосудъ. **Засу́дл(ч)ивость** ж. свойство это. **Засу́дище** ср. неправедный, лицепріятный судъ, приговоръ или судилище. **Засу́дчикъ** м. — **чица** ж. кто засужаетъ кого. **Засу́докъ** м. кто засужденъ или приговоренъ къ тяжкой карѣ. **Засуда́чить**, начать, стать судачить, осуждать, пересуживать другихъ. — **ся**, забыться, превзойти мѣру судача.

Засука́ть, — **ся**, см. *засуча́ть*.

Засуко́тѣть, о зайчихѣ и кошачьемъ родѣ: понести, забере́менѣть.

Засу́ливать или **засуля́ть**; **засули́ть** что, кому; стать сулить, посулить, обѣщать, особ. о подаркѣ. — **ся**, *вят.* обѣщать, — ся. *Онъ засулился мнѣ деньгами къ покрову.* **Засу́ливанье** ср. длит. **засуле́нье** ок. **засулъ** м. **засу́лка** ж. об. дѣйст. по гл. *Засулъ* и *засулка* также засуленая вещь. **Засу́льный**, посульный, посуле́ный. **Засу́льчивый**, охочій сулить, посульчивый. **Засу́льщикъ** м. — **щица** ж. кто сулитъ, засуля́етъ.

Засуло́ить, о рѣкѣ, озерѣ, забушевать въ разливъ, замутиться, закружиться.

Засумова́ть *юж.* начать сумовать, загоревать, запечалиться.

Засу́нуть, — **ся**, нпр. см. *засо́вывать*.

Засупо́нивать, **засупо́нить** *хомутъ*, затягивать, завязывать супонь, ремень, который стягиваетъ клешни подъ шеей лошади. — **ся**, быть засупониваему. || *Пск.* *надуться, разсердиться.

Засургу́чивать, **засургу́чить** что, задѣлывать сургучемъ, запечатывать. — **ся**, быть засургучену. **Засургу́чиванье** дл. **засургу́ченье** ок. **засургу́чка** ж. об. дѣйст. по гл.

Засуро́вѣть, о погодѣ, начать суровѣть, засиверѣть, становиться холоднѣе, вѣтренѣе; || о кожѣ, одеждѣ: ожескнуть, закорявѣть, заскорбнуть. **Засу́ровиться**, *вят.* зау́росить, заупрямиться.

Засу́рьмить *брови*, начать сурьмить; зачернить вовсе. *Стала сурьмиться, да половину лба засурьмила.* — **ся**, стать сурьмиться; || зачерниться сурьмою.

Засуса́ливать, **засуса́лить** что, покрывать сусальнымъ золотомъ; || засуслить. — **ся**, стрд. возв. по смыслу. **Засуса́ливанье** ср. длит. **засуса́ленье** окн. **засуса́лка** ж. об. дѣйст. по гл. **Засу́сливать**, **засу́слить** что, стать суслить; сусля загадить вовсе. || Начать пить, тянуть сусло или вино. || Заму́слить, заслюнить. — **ся**, стрд. возв. по смыслу речи. **Засу́сливанье** дл. **засу́сленье** ок. дѣйст. по знч. гл. **Засу́слый** *вят.* неряха, неопрятный, чумичка, зама́рышъ, замарашка, **засу́сленикъ**, **засусле́нышъ** м. **засу́сла** об. **засусля́й** *вят.* грязнуха. **Засуса́ндать** что, *кстр.* засуслить, загрязнить, затаскать.

Засу́толочить, начать сутолочить, толкать со всѣхъ сторонъ, мять или подталкивать, подкидывать. *На косѣ засу́толочило, знать погода разыгрывается.*

Засу́точная *плата*, суточная, денная, за сутки поденщику.

Засуту́лѣть, начать сутулѣть, стать сутулымъ, загорбатѣть.

Засутя́жить, **засутя́жничать**, стать сутяжить, затягаться. — **ся**, предаться вовсе сутяжничеству.

Засуфле(и)рова́ть что, кому, начать подсказывать.

Засухме́нѣть, **засуха** нпр. см. *засыха́ть*.

Засу́чивать или **засуча́ть**; **засучи́ть** что, о пряжѣ: начать сучить, скручивать, особ. въ двѣ нитки; || объ одеждѣ, рукавахъ или штанинахъ: заворачивать, завертывать или надвигать вверхъ, заголять ру́ки. **Засу́кивать** и **засука́ть** *юж.* и *нег.* засучать, въ знач. заворачивать рукава. — **ся**, стрд. и возв. по смыслу речи. *Рукавъ у тебя засучился, поправь его. Нитка засучилась*, скрутилась и с(за)путалась. *На квашню рукава́ засучаются.* **Засу́чиванье**, **засука́нье** ср. дл. **засуче́нье** ок. **засу́чка** ж. об. дѣйст. по гл. **Засу́чливый** *шелкъ*, **засу́чистыя** *нитки*, круто ссученыя, которыя сучатся въ работѣ, образуя колышки. **Засу́чина**, **засу́чинка** ж. колышка, сукрутина, ссучившееся и запутавшееся мѣсто въ ниткѣ, веревкѣ нпр.

Засу́щивать или **засуша́ть**; **засуши́ть** что, высушивать вовсе, давать сильно засыхать на солнцѣ и вѣтру (вялить, провѣшивать), либо на огнѣ и въ печи. *Ты засушилъ жаркое*, пересушилъ. || *Засуши́ть овинъ*, начать, стать сушить, насадить и затопить. — **ся**, быть засушиваему. **Засу́шиванье** дл. **засуше́нье** ок. **засу́шка** ж. об. дѣйст. по гл. **Засу́шина**, **засу́шинка** ж. засушеная, засохлая вещь: ломоть хлѣба, провѣсное мясо, рыба нпр. *Съ печали, засушинкой стали. На печи въ рѣшетѣ три засушинки. Былъ и хлѣбъ, да сталъ засушинкою.* || * *Сбылъ засушины*, продалъ лежалый товаръ. || Подмоклое и высушеное мѣсто въ товарѣ. **Засу́шникъ** м. собир. валежникъ. **Засу́шливый**, легко засыхающій, вскорѣ образующій засушину. **Засу́ховатое**, **засу́шное** *лѣто*, сухое, знойное, неплодородное. **За́су́ха** ж. сухмень, бездождіе, засу́шная пора или суша, сухая, ведряная и жаркая погода. *Въ засуху земля запасъ пьетъ, всѣ родники оскудѣваютъ.* **За́суховый**, къ засухѣ относящс. **Засухме́нить**, безлич. о погодѣ, затянуться сухменемъ, засухою. *Знать засухменило; другая недѣля, ни тучки. Засухменило*, задулъ сѣверовостокъ. **Засухо́тѣть**, заболѣть сухоткою. **Засухору́чѣть**; **засухоно́жѣть**; заболѣть параличемъ, сухоткою руки, ноги. **Засухове́ршѣть**, о живомъ деревѣ, начать сохнуть съ вершины, становиться суховерхимъ. **Засыха́ть**, **засо́хнуть**, просыхать, высыхать, становиться вовсе сухимъ, терять всякую сырость или влагу. *Сапоги такъ засохли, что ихъ не натянешь. Краска засохла. Охъ, вѣдаетъ про то Богъ, отчего животъ засохъ! Видитъ то Богъ, отчего животъ засохъ!* о нужѣ. *Засохнетъ, какъ на собакѣ!* гов. шутч. о легкой ранѣ. || о растн. умереть. **Засыха́нье** дл. **за́сыхъ** м. **засы́шка** ж. об. состоянье по гл. *Засы́шка*, болѣзнь дерева, начинающаго показывать сухоподстой. **Засо́хлый**, сухой, за(вы,у)сохшій. **Засо́хлость** ж. свойство засохлаго.

Засчи́тывать, **засчита́ть**, — **ся** нпр. см. *зачи́тывать*.

Засыла́ть, **засла́ть** кого, куда или къ кому; отсылать вовсе куда вдаль, отправлять въ ссылку; || приказать зайти по пути или присылать что съ попутчикомъ; || посылать напередъ для сдѣлки, провѣдки, соглашенья. *Его заслали, куда и во́ронъ костей его не занесетъ! Коли пойдетъ кто на базаръ, то заслать бы его на почту. Зашли книгу къ сосѣду. Засылайте сватовъ. Онъ засылалъ ко мнѣ для провѣдки.* — **ся**, быть засылаему. **Засыла́нье** дл. **засла́нье** ок. **засы́лъ** м. **засы́лка** ж. об. дѣйст. по гл. || *Засы́лъ* и *засы́лка* также засланая вещь и предметъ присылки. **Засы́льный**, за́сланый; къ засылкѣ относящ. **Засы́лочный**, то же, бол. въ знч. *ссылки*. **Засы́льчивый**,

охочій засылать. **Засы́льщикъ** м. — **щица** ж. кто засылаетъ. || *Арх.* сватъ. **Засла́нецъ** м. за́сланый.

Засыновля́ть, засынови́ть кого, *нижн.* взять замѣстъ сына, усыновлять. **Засыно́внее** *имѣнье*, отдаваемое сыну.

Засыпа́ть, засы́пать, засыпну́ть что, наполнять что сыпучимъ тѣломъ. *Засыпать лимоны сахаромъ. Засы́пать яму*, зарыть, завалить, заровнять. *Мнѣ глаза́ засыпало землею*, запорошило. *Засыпа́й хлѣбъ въ сусѣки. Засыпну́лъ однимъ броскомъ. Засыпь правду золотомъ, а она всплыветъ. Брюхо яма: ни завалить, ни засы́пать (ни загатить). Засы́пать огни*, пароходн. отодвинуть жаръ въ глубину топки. || *Засы́пать* также начать сы́пать. **Засыпа́ться, засы́паться**, быть засыпаему. *Засы́пались ли пшеницей?* всю ли закупили, сколько нужно, полный ли грузъ? || *Засы́паться* также стать сыпаться. **Засыпа́нье** дл. **засы́панье** ок. **засы́пъ** м. **засы́пка** ж. об. дѣйст. по знач. гл. || *Засы́пъ* и *засы́пка*, что всыпано, засыпано. *Засы́пка чаю*, сколько за одинъ разъ кладется въ чайникъ; *засы́пка крупы*, на одинъ разъ въ похлебку. *Засыпка скоту*, мука́, отруби, для подсыпки къ корму. **Засы́пка** м. помощникъ мельника; онъ засыпа́етъ хлѣбъ въ ковшъ, набиваетъ муку въ мѣшки впр. **Засы́пщикъ** м. — **щица** ж. засыпа́ющій что, впр. руду въ плавильную печь. **Засыпа́тель** м. — **ница**, то же. **Засыпно́й, засы́почный**, къ засыпу, засыпкѣ относящс. **Засы́пня** ж. ковшъ на мельницѣ, ящикъ раструбомъ, въ который насыпаютъ зерно, вытекающее оттуда черезъ корытце (*потрясокъ*) подъ жерновъ. **Засы́пчивый**, сыпучій, рыхлый и подвижной. **За́сыпь** ж. насыпь, насыпная земля, не материкъ, особ. заваленыя ямы, оврагъ впр. || Руда съ плавнями (флюсами) и топливомъ, забрасываемая въ смѣси этой въ плавильную печь. || Верхнее отверстіе шахтной плавльн. печи. **За́спа** ж. засыпка въ похлебку, крупа, особ. овсяная, ячная и полбеная, *сѣв.* || Мелкій градъ или снѣжная крупа. || *Вят.* молодыя сосновыя шишки или ягоды? **За́спинка**, крупинка, крупица, зернышко, зерно. **Заспи́нка** ж. *арс.* или **за́спинца** ж. *кстр.* кашица, размазня. *За́спинца глазу́нья*, ячная или овсяная размазня съ горохомъ. **Заспени́ца** *влад.* крупяная похлебка на сухой, вяленой рыбѣ. **За́спеный**, изъ заспы приготовленый, впрм. *пирогъ*; къ ней относящійся. **За́спеникъ**, пирогъ съ кашей, крупой, засной. || *За́спеникъ*, — **ница** ж. торгующій засной.

Засыпа́ть; заспа́ть или **засну́ть**; усыпать, уснуть; начинать спать, переходить въ состоянье сна. *Я не скоро засыпа́ю. Я еще не за́спалъ, не заснулъ, когда ударили въ набатъ. Озеро заснуло*, *твер.* замерзло. *Былъ грѣхъ, да за́спанъ (забытъ). Эту бѣду заспать можно, я давно заспалъ*, не велика бѣда. *Не всяку кручину заспать можно. Дѣвушка Гагула, сѣла прясть, да и заснула. Заснули!* ямской окрикъ на лошадей. || *Заспать младенца*, задавить его собою въ крѣпкомъ снѣ. *Заспать память*, не опомниться послѣ тяжкаго сна, позабыть все прошлое. *Заспать сонъ*, позабыть что грезилось. *За́спаный сонъ не сбывается. Какой ты за́спаный*, сонный, спросонья. **Засыпа́ться, заспа́ться**, спать слишкомъ долго, проспать долѣе обычнаго, или спать крѣпко, непробудно, такъ, что и проснувшись не скоро можешь опомниться. **Засыпа́нье** ср. длит. **заспа́нье** окич. **засы́пъ** м. об. состоянье (*заспа́нье* и дѣйст.) по гл. *На засы́пѣ да на пробудѣ больше грезится.* **Засы́пчивый, засыпу́щ(ч)ій**, легко, скоро засыпающій. **Засыпу́ша** об. соня, дрема́, спячка, человѣкъ который по́ходя спитъ, дремлетъ. **Засну́лая** *рыба*, снулая, сонная, неживая. **Засо́пшій**, усопшій, умершій (а *засну́вшій*, кто заснулъ). **За́спа** об. соня, кто ходитъ съ заспаными глазами, или кто много или долго спитъ. **Засыпа́льня**, спальня, почивальня, повалу́ша. || Крупа, см. *засы́пать*, выше.

Засыпка, засыпно́й, за́сыпь впр. см. *засыпа́ть*, засы́пать.

Засырѣ́ть, посырѣть, стать влажнымъ, сырымъ.

Засыха́нье, засыха́ть, засы́шка впр. см. *засу́шивать*.

Зась, см. *за́стить*.

Засѣва́ть, засѣ́ять, начинать, стать сѣять; занимать извѣстное пространство подъ посѣвъ. *Мы засѣваемъ съ Егорья, либо съ Еремея запрягальника, а гречу засѣваютъ позже. Онъ засѣваетъ до ста десятинъ, а нынѣ засѣялъ еще болѣе. Засѣ́ять муку́*, начать просѣвать ее. *Побоище засѣяно убитыми*, усѣяно, покрыто. — **ся**, быть засѣваему. **Засѣва́нье** ср. длит. **засѣ́янье** окич. **засѣ́въ** м. **засѣ́вка** ж. об. дѣйст. по знач. гл. || *Засѣвъ* также количество посѣянаго; || количество засѣяной земли. **Засѣ́вный, засѣ́вочный**, къ засѣву, засѣвамъ относящ. *Засѣ́вный молебенъ* служится въ полѣ, съ обходомъ; иногда при этомъ валяютъ и катаютъ попа поперекъ нивы, приговаривая: *каковъ попъ, таковъ и снопъ!* **Засѣ́вокъ** м. небольшая полоса посѣва. **Засѣва́тель** м. — **ница** ж. **засѣ́вщикъ** м. — **щица** ж. кто сѣетъ; **засѣва́льщикъ** *ряз.* **засѣва́ла**, об. сѣяльщикъ, сѣвщикъ, засѣвающій зерно. **Засѣ́вки** ж. *кн. сѣв. вост.* **за́сѣвки** *юж. запд.* начало вешняго, яроваго посѣва. **За́сѣвочная** *пора*, **за́сѣвковыя** *хлопоты*, къ засѣвкамъ относящіяся.

Засѣ́(и)верка ж. *арх.* зимніе холода при сѣверныхъ вѣтрахъ. *Засиверка пала*, настали морозы. *На дворѣ* **засѣ́(и)верило**, поворотило на морозъ.

Засѣда́нье, засѣда́ть, засѣ́дка впр. см. *заса́живать*.

Засѣдѣ́ть, начать сѣдѣть, становиться сѣдымъ. — **ся**, показаться издали сѣдымъ. **Засѣдѣ́нье** ср. окич. состоянье по знач. гл.

Засѣка́ть, засѣ́чь кого, что; начинать сѣчь, въ значен. рубить; || наказывать тѣлесно до полусмерти, до смерти; || зарубать. *Лѣсники́ засѣкаютъ на деревьяхъ за́тесы, для примѣты пути. Лошадь засѣкаетъ ногу*, задѣваетъ ногой объ-ногу. *Засѣки рыбу, пиво въ ледъ. Есть и медокъ, да засѣченъ въ ледокъ. Засѣкать доро́гу*, дѣлать засѣки, завалы, затрудняя проходъ. — **ся**, быть засѣкаему. О ткани, волосахъ: начать сѣчься; о лошади: засѣкать себя ногой объ ногу, разсѣчь щетку или подъ нею; || *вл.* спо́рить и перебивать речь собесѣдника. || *пск.* замолчать, остановиться, какъ запнувшись. **Засѣка́нье** ср. длт. **засѣче́нье** окн. **засѣ́къ** м. **засѣ́ка, засѣ́чка** ж. об. дѣйст. по гл. || *Засѣ́къ, засѣ́ка, засѣчка*, зарубка, знакъ отъ топора на пнѣ, за́тесь; || ножная рана у лошади, которая засѣкается, и самый порокъ этотъ. *Лошадь съ засѣ́кой, съ засѣ́чкой.* || *За́сѣкъ* м. сусѣкъ, закромъ, либо перегородка закрома. *Что умолотишь, то и въ засѣкъ положишь. Въ полѣ ужи́номъ, въ гумнѣ умолотомъ, въ засѣкѣ споромъ, въ квашнѣ всходомъ! Хвались урожаемъ, когда рожь въ засѣку засыплешь. Полонъ засѣчекъ красныхъ яичекъ?* уголья въ порску. || *За́сѣка* ж. заказникъ, заповѣдникъ, запре́тникъ, за́рощи, заповѣдной лѣсъ, гдѣ священникъ, при молебствіи, засѣкъ кресты на межевыхъ деревьяхъ. По крайней нуждѣ, въ *за́сѣкѣ*, съ разрѣшенья попа, дозволялось рубить, а въ *зака́зникѣ*, до истеченья заповѣднаго срока, никакъ. || Цѣликомъ срубленыя деревья, коими загораживаютъ дорогу, заваливаютъ пространство передъ крѣпостью, обращая вершины и сучья наружу, для затрудненья приступа; такая жъ *засѣка* дѣлается въ лѣсу отъ скота, либо служитъ рубежемъ владѣній. **За́сѣковый, за́сѣчный**, къ за́сѣку или къ за́сѣкѣ относящійся. *Засѣчный*, въ видѣ сщ. смотритель за́сѣка или за́сѣки; закромщикъ, анбарный, ключникъ,

или лѣсной сторожъ у заповѣдника; *стар.* смотритель военныхъ засѣкъ. **Засѣчный**, къ засѣчкѣ, засѣку, засѣкѣ относящійся. *Засѣчная мазь*, для лошадей. *Засѣчные сторожа*, приписаные къ лѣсу полѣсовщики, *въ смб. губ.* лашманы.

Засѣня́ть, **засѣни́ть**, **за́сѣнь** *нпр.* см. *за́стить*.

Засѣрѣ́ть, начать сѣрѣть, принимать исподволь сѣрый цвѣтъ. —**ся**, начать сѣрѣться, являться издали сѣрымъ.

Засѣ́сть, см. *заса́живать*.

Засѣ́тить кого, опутать сѣтью, сѣтьми, обставить сѣтями.

Засѣ́чка, **засѣ́чь** *нпр.* см. *засѣка́ть*.

Засѣ́янье, **засѣ́ять** *нпр.* см. *засѣва́ть*.

Затаба́нивать, **затаба́нить**, **затава́нить**, **затала́нить**, начать табанить или грести весломъ обратно, отъ себя, назадъ.

Затаба́чничать, начать, стать табачничать, нюхать или курить либо торговать табакомъ, *особ.* тереть и продавать нюхальный. **Затаба́читься**, опоганиться табакомъ (раскольничье).

Зата́бориться, стать таборомъ или обозомъ, шатрами, станомъ, ота́бориться; || засѣсть подъ защитою обоза или наскоро сдѣланыхъ укрѣпленій.

Затаври́ть *лошадь*, положить тавро, заклеймить. **Затавре́нье**, дѣйствіе это. *Крадетъ воръ и затавреную (и съ тавромъ)*.

Затаева́ть или **зата́ивать** или **затая́ть**; **затаи́ть** что, утаивать, держать втайнѣ мысль, чувство, помышленье, или какую либо вещь. *Онъ затаилъ дыханье. Затае́ныя денги невпрокъ.* —**ся**, быть, держаться гдѣ втай, скрытно; || быть затаиваему. **Затаева́нье**, **зата́иванье** ср. длт. **затае́нье** окнч. **затайка** ж. об. дѣйст. по гл. **Затайно́й**, затае́ный. **Зата́йчивый**, утайчивый, склонный къ затайкѣ. **Зата́йщикъ** м. —**щица**, кто таитъ, затаилъ что. **Зата́йщиковъ**, —**щицынъ**, имъ принадлежащій. **Затае́нышъ** м. затаеный или скрытый отъ людей ребенокъ.

Зата́ивать, **зата́ять**, начинать, начать таять, стать жидѣть, распускаться отъ тепла. **Зата́иванье** ср. длт. **зата́янье** окн. **зата́йка** ж. об. состоянье по знач. гл.

Затае́жный *сиб.* находящійся за тайгою, сѣвернѣе тайги.

Затаза́ть кого, стать тазать; загонять бранью; затаскать, забить.

Зата́ивать *нпр.* см. *затаева́ть* (*зата́ивать* правильнѣе).

Зата́кать, начать такать, стать поддакивать. —**ся**, превзойти мѣру, забыться такая.

Зата́ктный *музк.* внѣ такты, музыкальнаго размѣра, находящс. *Зата́ктная нота* или **зата́ктъ** м. начало напѣва, отдѣляемое чертою отъ перваго такта, по маломѣрности своей.

Заталала́кать или **заталалы́кать** *нстр.* заполоть, забоятать скоро, невнятно или вздорно.

Затала́нить, затаба́нить. || **Затала́нить** кому, *безлич.* *затала́нило*, повезло, привалило счастье, пошла удача.

Зата́лкивать, **затолка́ть**, **затолкну́ть** что, куда, задвигать, засовывать; спрова́живать толчками. *Его въ толпѣ затолкали*, замяли, натолкали бока. **Зата́лкиваться**, быть заталкиваему или забиваться куда самому. **Затолка́ться**, начать толкать или толкаться; забиться куда. **Зата́лкиванье**, **затолка́нье**, **зато́лчка**, дѣйствіе по гл. *Совко́мъ* (суп) *не всунешь, а ты зато́лчкой*, толчками (см. также *затола́кивать*).

Затамжи́ть или **затамо́жить** *писмо*, **затамгова́ть** *орнб.* приложить тамгу, знакъ, вмѣсто подписи.

Затанце(о)ва́ть, заплясать, начать танцовать. —**ся**, заплясаться, танцовать чрезмѣру долго, много.

Зата́пливать или **затопля́ть**; **затопи́ть** что, начать топить, растоплять, поджигать дрова или топливо въ печи; класть топливо въ печь и зажигать его. *Мы затопляемъ печи до свѣту. Затопите эту печь, она не затоплена.* || Погружать что въ воду вовсе, утоплять, заставить потонуть. || Понимать водою, заливать; покрывать во время разлива. *Камели затопляютъ отчасти, а послѣ подводки, ихъ выкачиваютъ. Здѣсь затоплены старыя суда и днища, чтобы не было проходу. Лодку залило и затопило. Луга эти затопляетъ, а нынѣ и пашни съ краю затопило.* —**ся**, стрд. возв. по смыслу речи. *Для подводной кладки, притесаный камень затопляется въ баркахъ или срубахъ. Тру́бы затопи́лись*, задымились. *Го́ры затопи́лись*, *сиб.* туманъ, облака подымаются съ горъ. || *Затопи́ть сало*, начать топить, плавить. **Зата́пливанье** ср. длит. **затопле́нье** окнч. **зато́пъ** м. **зато́пка** ж. об. дѣйст. по всѣмъ знач. гл. *Это случилось въ самый зато́пъ* или *въ затопку*, когда затопляли печи. || *Зато́пъ*, время, пора, когда затопляютъ печи; || топка въ печи, устье, откуда она топится. || Поемъ, пойма, мѣсто затопленое, часто затопляемое водою. || *Зато́пка*, загнетка или растопка; щепа, лучина, береста *нпр.* **Зато́пище** ср. *арх.* истопель, исто́пка, исто́покъ, беремя дровъ, на одну затопку. **Затопня́къ** м. топь, мѣсто обычно затопляемое водою. **За́топь** ж. *арх.* слѣдъ ноги на мочижинѣ, лунка отъ ступни, залитая водою. *Кони́ная за́топь.* **Зато́пный**, къ затопу, затопкѣ въ разн. знач. относящ. **Зато́пчивый**, склонный къ затопленью, затопу. **Затопщи́къ** м. —**щи́ца** ж. кто затопляетъ, т.е. топитъ печь, поджигаетъ дрова, или причиняетъ разливъ, или потопляетъ, погружаетъ въ воду. **Затопля́ла**, **затопи́ла**, **затопля́й** м. *ряз.* вредный, опасный человѣкъ, злорадъ, недоброжелатель, готовый утопить, погубить всякаго. **Зато́пленикъ** м. —**ница** ж. **затопле́нышъ** м. какой либо предметъ, затонувшій или умышлено зато́пленый. **Затопа́ть**; **зато́пнуть** или **затону́ть**, о мѣстности: пониматься, затопляться, пониматься, заливаться; || о плавучемъ предметѣ: тонуть, итти ко дну, потопать, потонуть. *Солнце затопаетъ въ облакахъ*, заходитъ. *Онъ затонулъ въ бумагахъ*, зарылся, засѣлъ. **Затопа́нье** ср. длит. **зато́нъ** м. об. состоянье затопающаго, затопшаго. || *Зато́нъ*, длинный и мелкій рѣчной заливъ, отдѣляемый косою; за́водь или бухта, заливъ, далеко вдавшійся въ плоскую ложбину; это притонъ черной, частико́вой рыбы. || *Пск.* о лошади: норовъ, замина, запинка. **Зато́нный**, къ затону относящс. **Зато́плый**, затопшій, затонувшій. **Зато́пчивое** *мѣсто*, часто затопляемое, затопающее.

Зата́птывать, **затопта́ть** *полъ*, загрязнить ногами, наносить грязи или мокроты на обуви, на ступняхъ; покидать слѣды на травѣ, на песку. || —что, втаптывать, вминать, убивать ногами, притаптывать. *Всю грядку затоптали. Затопчи́ мизгиря! Затоптать сапогъ*, затаскать или стоптать. *Денги мои затоптали въ снѣгъ, въ песокъ.* *Затоптать кого въ грязь*, уничтожить, лишить добраго имени. || *Затопта́ть* также стать топтать. —**ся**, быть затаптываему. **Зата́птыванье** ср. длт. **затопта́нье**, **затопче́нье** ок. **за́топтъ** м. **зато́птка** ж. об. дѣйст. по гл. **Зато́птышъ**, что либо затоптаное, забитое ступней; *нпр.* затоптаный цвѣтокъ. **Зато́покъ** м. ото́покъ, ошме́токъ, затоптаная обувь. **Зато́пывать**, **зато́пать** или **затопота́ть** *юж.* начать, стать топать, застучать ногами. **Зато́паться**, забыться топая или топать слишкомъ много. **Зато́пыванье** дл. **зато́панье** ок. дѣйст. по гл. **Затопо́тчивый**, горячій, вспыльчивый, охочій топать на другихъ.

Затара́ба́рить, начать тарабарить, болтать о всякой всячинѣ.

Затара́нчивать, **затаранти́ть**, начинать, начать тарантить; —кого, заговорить кого скороговоркой. *Не затара́нчивай, не обманешь.* —**ся**, тарантить чрезмѣру долго или много.

Затара́ситься, запря́миться, запрячься, заупря́миться, зауроситься.

Затаратóрить, начать тараторить; ‖ кого, заговорить; — **ся**, заговориться, забозтаться, забесѣдоваться о пустякахъ.

Затаращивать, **затарáщить** *глаза́*, *буркала*, стать пялить, таращить, пучить, топырить. — **ся**, противиться, упираться; заупрямиться; сопротивляться упорно.

Затаривать, **заторúть** *дорожку*, начинать, начать торить. ‖ *Заторúть одно*, говорить все свое. *Дорога* **заторéла**, *пск.* проторена хорошо, накатана. **Затáркивать**, **затóркать**, начинать, начать тóркать, толкать, стучать, колотить, особенно просясь во дворъ, въ избу. **Затóркаться**, начать торкаться, стучаться. **Затóркишъ** м. или **затóрка** ж. *пск.* затычка, гвоздь въ деревнии. посудинѣ, затулка. **Затóрнуть** что, *пск.* заткнуть. *Затóрни квасникъ, капаетъ! Что ходишь затóрнут(м)ши подолъ!* **Затóрчина**, — **чевина** ж. *тер.* тычекъ, торчекъ; заноза; затóрка, гвоздь. **Затóры** м. мн. *новг. пск.* утóры, парѣзка въ лодкахъ (клепкахъ) обручной посуды, для дна.

Затаскивать, **затащúть**, что, куда; утаскивать или заносить (занести) или заволакивать далеко или за другой предметъ; увлекать кого, куда либо силою, безотвязными убѣжденьями. ‖ *Затáскивать*, **затаскáть** что, запáшивать, заносить (одежу), таскать на себѣ, съ собою, за собою, до ветхости, употреблять небрежно, заволочить, загрязнить. *У насъ народъ чернякъ, по буднямъ затаскаешь. У умнаго мужа жена вкрасне, а у глупаго, по буднямъ затаскана.* ‖ *Затаскáть кого*, утомить, измучить водя или таская туда и сюда. *Затаскать* что, начать таскать. *Голуби затаскáли*, стали таскать гнѣздо. — **ся**, *страд. возв.* и *сред.* по смыслу речи. *Много зернового хлѣба затаскивается хомяками и сусликами въ норы, для зимнихъ запасовъ. Куда затащился?* зашелъ шатаясь, забрелъ. *Шапка совсѣмъ затаскалась. Ты опять затаскался?* началъ таскаться, заслоняясь, зашатался. *Онъ затаскался вовсе*, истаскался, безнадежно предался праздности, разврату. **Затáскиванье** *дл.* **затаскáнье** ок. **затáскъ** м. *об.* дѣйст. по гл. въ обоихъ знач. **Затащéнье**, дѣйст. въ знач. *затащить куда*. **Затаскнóй**, затащенный куда, запóсный. **Затáскливый**, кто много или часто затаскиваетъ, въ обоихъ значен. ‖ что не прочно для носки, легко запáшивается, затаскивается.

Затасовывать, **затасовáть** *карты*, *чиновниковъ*; начать тасовать, перекѣщать; — *карту*, засунуть ее въ колоду и перетасовать; запрятать. — **ся**, запрятаться, быть запрятану между равными, подобными и исчезнуть. **Затасóвыванье** ср. *длит.* **затасованье** *окач.* **затасóвка** ж. *об.* дѣйст. по знач. гл.

Затáчивать, **затачáть** *дыру*, *прорѣху*, зашивать въ тачку, стачать. ‖ *Затачáть*, начать тачать. — **ся**, быть затачиваему. **Затáчиванье** *дл.* **затачáнье** ок. **затáчка** ж. *об.* дѣйст. по гл.

Затáчивать, **заточúть** что, начать точить, на токари. станкѣ. ‖ Оттачивать, отточить остро на брускѣ, на точилѣ. *Заточить зазубрину въ топорѣ*, сточить лезвея на столько, чтобы она вышла. ‖ *Заточить*, о ржавчинѣ, поѣдающей желѣзо, о водѣ, промывающей камень, о проѣдающей кислотѣ, о молн, гусеницахъ *напр.* стать истачивать, поѣдать, портить. — **ся**, быть затачиваему, заточену, на брускѣ, на точилѣ; ‖ начать точиться, источаться, течь, струиться, истекать. **Затáчиванье** ср. *длит.* **заточéнье** (см. также *заточáть*) *окн.* **затóчка** ж. *об.* дѣйст. по гл. во всѣхъ знач. ‖ *Затóчка* или **зáточь**, **затóчина**, мѣсто гдѣ заточена, выправлена зазубрина, порча; мѣсто источеное ржавчиною, червемъ, шашнемъ.

Затащéнье, **затащúть**, см. *затáскивать*.

Затáять, см. *затáивать*. **Затаять**, см. *затаевáть*.

Затвéрживать или **затверж(д)áть**, **затвердúть** что, утверждать, укрѣплять, крѣпить; ‖ твердить про себя, для памяти, учить напамять, наизусть. *Затвердилъ ли урокъ? Затвердить одно и то же*, начать твердить, повторить. *Затвердилъ, что сорока Якова, одно про* (т. е. для) *всякаго.* — **ся**, быть затверживаему. *Урокъ не затвéрживается*, не могу затвердить его. **Затвéрживанье** *дл.* **затверженье** ок. дѣйст. по знач. гл. **Затвéрдчивый**, легко заучающій напамять. **Затвердѣвáть**, **затвердѣть**, становиться твердымъ, крѣпкимъ, жесткимъ; переходить изъ жидкаго и мягкаго состоянья въ твердое. **Затвердѣвáнье** ср. *дл.* **затвердѣнье** ок. состоянье по гл. ‖ *Затвердѣлье* также самый предметъ, затвердѣлая часть тѣла или мѣсто, твердая опухоль. **Затвердѣлый**, затвердѣвшій. **Затвердѣлость** ж. свойство затвердѣлаго ‖ и затвердѣнье, затвердѣлое мѣсто, часть. **Затвéрдышъ**, *затвéрдышекъ* м. затвердѣнье, затвердѣлость, окрѣплая, твердая опухоль.

Затворять, **затворúть** что, закрывать отверстіе, проходъ притворомъ, затворомъ, воротами, дверми или щитомъ на петляхъ или навѣскахъ. — **ся**, быть затворяему; ‖ запираться, заключаться въ уединеніи, отдѣльно. *Ставень затворился, его затворило ветромъ. Непріятель затворился въ крѣпости. И затворился, да Богъ не спасаетъ*, о хоромахъ. **Затворéнье** ср. ок. **затвóръ** м. **затвóрка**, — *рочка* м. дѣйств. по знач. гл. ‖ *Затворъ*, навѣсное полотно калитки или половинки воротъ. ‖ *Затвóръ*, *затвóрка*, придѣланая, неприставная закрышка; *тер.* ставень; творило на запрудѣ; шкаечикъ, дверчатый посудникъ; овинный душникъ, отдухъ; опускной или откидной ставень лавочки, балагана. ‖ *Ряз.* заколъ, забой, учугъ. ‖ *Смл.* притворъ, закваска. ‖ Одинокое жилище отшельника, келья затворника. *Итти въ затворъ, жить въ затворѣ*, затвориться въ кельѣ. ‖ *Затвóрка*, запоръ, засовъ, задвижка, запирка. **Затвóрокъ**, **затвóрецъ** м. **затвóрочка**, **затворýшка** ж. затворъ и затворка. **Затворь** м. *олон.* мельничное творило, вешникъ, западня, подъемный щитъ на запрудахъ, отдѣляющій верхнюю воду отъ нижней. **Затвóры** м. мн. широкія двери лавокъ и магазиновъ, изъ складныхъ полотенъ. **Затвóрный**, **затвóрочный** или **затвóрковый**, къ затвору, затворкѣ, въ разн. знач. относящ. **Затвóрчивый**, охочій затворять; ‖ склонный затворяться. **Затвóрчатый**, снабженный затворами, ставнями, дверками. **Затвóрникъ**, — **ница**, отшельникъ, скитникъ, пустынникъ; затворившійся въ кельѣ монахъ. *Жить затвóрникомъ* или *въ затвóрникахъ*, одиноко, избѣгая общества. **Затвóрниковъ**, — **ницынъ**, ему, либо ей принадлежащій. **Затвóрничій**, **затвóрническій**, или обычный, свойственный. **Затвóрство**, **затвóрничество** ср. состоянье или бытъ затворника. *Котъ Евстафій и въ затворничествѣ скоромью жилъ*, прибаска. **Затвóрничать**, жить затворникомъ. **Затвóрничанье** ср. житіе въ затворничествѣ, отшельничанье.

Затебенéвать, о конькахъ, *орл. смл.* начать тебеневать, стать ходить на тебеневкѣ, по оттавѣ, на зимнемъ подножномъ кормѣ.

Затекáть, **затéчь**, течь за что, подо-что; втекать, подтекать. ‖ Начинать, начать течь. *Вода затекла въ ямникъ*, подъ овинъ. *Наша крыша мѣстами затекаетъ. Глазъ затекъ кровью*, подтекъ. **Затеканье** ср. *длит.* **затеченье** *окач.* **затéкъ** м. **затéка**, **затóчка**, **зáтечь** м. состоянье по гл. ‖ *Затéкъ* или **зáтекъ** либо *затéка*, мѣсто гдѣ показалась течь; ‖ подтекъ, подкожный разливъ крови, багровый, кровяной синякъ. ‖ *Пск.* отекъ, обрюзглость. *Затéчка*, небольшая течь, въ крышѣ или въ покрытомъ возу *напр.* подмочка и подмоченый товаръ. *Мукá затечка*, комковатая, отъ подмочки. **Затéклый**, затекшій, но

всѣхъ знач. *Затеклый* или *затечный лось*, забѣглый, издалеча. **Затéклость** ж. состоянье затека на тѣлѣ, затеклаго мѣста, подтека. **Затéчный** или **затóчный**, затéклый, затекшій со стороны. *Въ колодцѣ показалась вода, да не жиловая, а заточная.* **Затéчина** ж. затекъ, обозначеный слѣдами. *Крыша худа, подъ стрѣхою по стѣнѣ есть затечины* или *затéки. Вода* **затéчлива**, **затóчлива**, затекаетъ всюду, гдѣ найдетъ просторъ. **Заточи́ться** (см. *затáчиваться*), начать точиться, просачиваться, истекать струйкою. **Затóкъ** м. локоть или колѣно рѣки́, поворотъ, загибъ, изгибъ, лукá.

Зателенáться *юж. кур.* закачаться, заболтаться, повиснувъ, туда и сюда. **Зателя́па** об. *прм.* замарашка, замухрышка, чумичка, грязнушка, замазуля; *зателéпа* об. *смл.* рохля, разиня.

Затéмить что, *нег. прм.* забрать себѣ въ голову, втемить, упорно чего держаться. **Затéмилось** *ему дѣло это*, забилось въ голову и вонъ нейдетъ. **Затемя́шить** въ кого, что, втемяшить, вбить въ голову, заставить знать и помнить. ‖ — кого, забить ударами по головѣ, до того, что поглупѣетъ. — **ся**, затéмиться, залѣзть въ голову. **Затéмчивый**, памятливый, не забывчивый; легко запоминающій наизусть. **Затемя́(é)нный**, поза теменемъ, ближе къ затылку находящійся.

Затемня́ть, **затемни́ть**; или **затмѣвáть**, **затми́ть** что, омрачать, помрачать, застить, отымая свѣтъ; ‖ °дѣлать темнымъ для понятія, неяснымъ, непонятнымъ. *Комнату затемни́ли занавѣсками. Тучи затми́ли все небо. Твое объясненье еще болѣе затми́ло, затемни́ло вопросъ. Ты очень затемнилъ картину.* — **ся**, помрачаться, темнѣть; ‖ быть затемняему или затмѣваему. *Добрая слава его затмилась. Закладкою одного окнá комната затемнилась. Разбирательство затми́лось* или *затемни́лось разноречіемъ подсудимыхъ. У него умъ затмился.* **Затмѣвáнье** дл. **затмéнье**, **затемнéніе** ок. дѣйст. по гл. *Затмéніе* (отъ *затмить*, *затмиться*), *затмѣніе* (*затмѣвать*) *ума*, временное сумашествіе, помѣшательство; *затменье солнца*, *луны*, закрытіе одного небеснаго тѣла другимъ. *Затмéніе солнца*, или **зáтмище** ср. когда луна заститъ между солнцемъ и землею; *затменіе луны*, когда земля становится между луною и солнцемъ, затемняя собою луну. *Затменье бываетъ оттого, что злой духъ скрадываетъ свѣтъ Божій и въ потьмахъ ловитъ христіанъ въ свои сѣти*; повѣрье. **Затемнѣ́ть**, начать темнѣть; ‖ потемнѣть вовсе. *Не только смерклось, а ужъ и затемнѣло. Стѣны отъ времени затемнѣли. Разсудокъ его затемнѣлъ*, ослабѣваетъ. — **ся**, представиться издали темнымъ, темнаго цвѣта. **Затемнѣ́нье** ср. ок. состоянье затемнѣвшáго, темнѣющаго. **Затемнѣ́лый**, потемнѣвшій. **Затéмокъ** м. темный уголъ, чуланъ, конурка. **Зáтемь** ж. **зáтьмы** ж. мн. **затéмки** об. мн. полусвѣтъ, сумерки, недостатокъ въ доступѣ свѣта; мракъ или мрачность среди дня. **Зáтемно** нар. до расвѣта, поколѣ еще темно.

Затемя́шить, см. *затéмить*.

Затенéтить *островъ*, обметать тенетами; — *звѣря*, то же.

Затéнькать, начать тенькать, забрянчать, застучать, зазвонить.

Затéпливать, **затéплить** что, зажигать; болѣе употрб. о лампадкѣ и образной свѣчѣ. *Затеплить огонекъ въ полѣ.* Въ нег. говор. *затéплить печь*, затопить. — **ся**, быть затепливаему; ‖ стать теплиться, загараться, закуриться; ‖ завидѣться малымъ пламенемъ. **Затéпливанье** дл. **затéпленье** ок. дѣйст. по гл. **Затеплѣ́ть** безлично (*затеплѣло*, *затеплѣетъ*), потеплѣть, начать теплѣть. **Зáтепель** ж. первыя оттепели къ веснѣ. **Зáтепельный**, къ затепелямъ относящійся. **Зáтепло** нар. поколѣ еще тепло, до морозовъ.

Затéпывать, **затéпать** что, забрызгать, загрязнить, заволочить въ грязи, зашлепать. — **ся**, зашлепаться, замулындаться, захлюстаться. **Затéпа**, **затéпка** об. кто зашлепался, загрязнилъ подолъ, ноги.

Затерéбливать, **затереби́ть** что, начинать, начать теребить; ‖ — кого, замучить теребя, защипать, затолкать, замять. *Опять ты, Васютка, затеребилъ паклю изъ вѣнца: ужо, я тебя! Ребятишки котенка совсѣмъ затеребили. Не затеребливай его*, не затрогивай. *Ворóны затеребили зайца*, заклевали. **Затерéбливанье** дл. **затеребле́нье** ок. **зáтерéбъ** м. **затерéбка** ж. об. дѣйст. по гл. ‖ *Зáтеребъ*, начало теребки, а *затерéбъ*, конецъ, порѣшенье теребимаго. **Зáтеребный**, относящ. къ началу, **затеребнóй**, относящ. къ концу теребки. **Затерéбчивый**, задорный, охочій затрогивать или задирать. **Затерéбщикъ** м. — **щица**, кто затеребливаетъ что, кого. **Затерéбышъ** м. кого затеребили, замучили, защипали до смерти, до изнеможенья.

Затерéмный, за теремомъ находящійся.

Затерéть, — **ся**, см. *затирáть*.

Затéрзывать, **затерзáть** кого, терзать до смерти; ‖ °измучить нравственно. — **ся**, быть затерзану; ‖ затерзать себя самого. *Затерзáть* кого, — *ся*, начать терзать, — **ся**. **Затерзáнье**, дѣйст. по знач. гл.

Затéривать, **затеря́ть** что, потерять, утрачивать, заложить, забросить безъ вниманья и не находить послѣ. *Заяцъ затерялъ слѣдъ*, охотнч. запуталъ, скрылъ для обману. — **ся**, стрд. и возв. по смыслу речи. *Куда ты затерялъ ножъ? куда у тебя ножъ затерялся?* **Затéриванье** ср. дл. **затеря́нье** ок. **затéря** ж. об. утрата, утраченье. **Затéря**, **затеря́ха** об. небрежный человѣкъ, беззаботный, беспорядочный, беспамятный, который легко теряетъ вещи.

Затéрпнуть, стать терпкимъ. *Рýки, ноги затéрпли*, затекли, занѣмѣли. *Языкъ затерпъ*, не различаетъ вкуса. *Зубы затéрпли*, оскомина набита. *Квасъ затерпъ*, перекисъ и заплеснѣлъ, принялъ терпкій вкусъ. **Затéрплый**, затерпшій.

Затерпѣ́ть, начать терпѣть, переносить, подпасть гнету людей или судьбы. *Затéрпишь нужду, такъ поневолѣ скажешь.*

Затеря́нье, **затеря́ть** нпр. см. *затéривать*.

Затесывать, **затесáть** что, начинать тесать; ‖ притесывать клиномъ, къ одному концу уже, тоньше; ‖ зарубать или дѣлать на деревьяхъ затеси, зарубы, мѣтки, примѣты. — **ся**, быть затесываему. ‖ Втесаться топоромъ за черту; ‖ залѣзать, забираться, продираться куда некстати, не на свое мѣсто. *Колья затесываются не клиномъ, а на-тычекъ. Деревья затесываются для запримѣты. Куда затесался, вишь, доску испортилъ! Затесалась свинья на боярскій дворъ!* **Затéсыванье** ср. дл. **затесáнье** ок. **затéсъ** м. **затéска** ж. об. дѣйствіе топоромъ или тесломъ по значен. гл. ‖ *Затéсъ*, *затéска*, **затéсина** или **зáтесь** ж. ударъ топоромъ наискось (*зарýбъ* бываетъ и прямой); ‖ самое мѣсто это, засѣка. *Изъ лѣсу примѣчай дорогу по моху на пняхъ, да по зáтесямъ. Зáпуски затéсами обозначены.* **Затéсный**, **затеснóй**, къ затесу относящ. **Затéсчивый**, охочій затесываться. *Свинья затéсчива.* **Затéсч(щ)икъ** м. кто затесываетъ, затесалъ что, нпрм. колъ, примѣты въ лѣсу. **Затéсокъ** м. клинъ, затесаный къ одному концу обрубокъ.

Затетёха ж. тетéха (*тетка?*) дородная бабища.

Затечéнье, **затéчь**, см. *затекáть*.

Зати́брить, начать тибрить, таскать, воровать. ‖ Захвати́ть или присвоить себѣ неправдой.

Зати́кать, начать, стать тикать, стучать, какъ часы, дятелъ нпр.

Зати́нъ м. (отъ сл. *тну́ть* и *тинъ*, тынъ) затынье, мѣсто скрытое за оградою; навѣсецъ, козырекъ у колясокъ; ‖ *стар.* нутро крѣпости, острожка́ и вала, по самой стѣнѣ, откуда идетъ оборона. *Сидѣть въ зати́нѣ.* ‖ *Влд.* затишье, тихая вода подъ крутымъ берегомъ, на поворотѣ рѣки. ‖ Мѣсто въ тѣни, за́сѣнь; ‖ тѣнь или оттѣнка въ живописи. *Въ сборкахъ этихъ мало зати́ну.* ‖ *Арх.* желѣзный ломъ, на моржевомъ промыслѣ: онъ втыкается крѣпко во льдину и къ нему привязанъ, на ременной оборѣ, носокъ, всаживаемый броскомъ въ моржа. **Зати́нка** ж. дѣйствіе затѣняющаго, наносящаго тѣни на картину, на образъ; оттѣнка, оттушевка. ‖ *Нег. тмб.* о конѣ, запинка, норовецъ, порокъ, временное упрямство. **Зати́нокъ**, *прм. тмб.* то же. **Зати́нный**, къ затину, зати́нкѣ относящійся. *Зати́нная пищаль*, затынное, крѣпостное ружье, уставляемое на сошкѣ. *Зати́нное мѣсто*, тѣнистое, затѣне́ное. **Зати́нщикъ** *стар.* стрѣлокъ у затинной пищали (см. *затынять*. *Тынъ* и *ты́кать* одного корня).

Зати́нѣть, зарости, покрыться или наполниться тиною. *Прудъ совсѣмъ зати́нѣлъ.* **Зати́нивѣть** *орл.* заплеснѣть.

Затира́нить кого, замучить, истязать. **Затира́нствовать**, стать тиранствовать, править самовластно и жестоко, звѣрски.

Зати́рать, **затере́ть** что, начинать, начать тереть, ‖ вытирать, оттирать, зачищать; заровнять треньемъ (напилкомъ, пемзою); ‖ покрывать, натирать чѣмъ; ‖ загрязнить то, чѣмъ вытираешь; ‖ приправлять, разводить, мѣсить, разбалтывать; сдобить, растирая съ приправой; ‖ замять кого, затолкать въ толпѣ, затѣснить; ‖ * не давать ходу, не выказывать чьихъ заслугъ, выводить впередъ другихъ, менѣе достойныхъ. *Ни свѣтъ, ни заря, а ужъ полотеры затерли. Затри что пролилъ на полъ. Царапину на столѣ надо затереть пемзой и политурой. Онъ затеръ что началъ писать; затеръ картину*, замазалъ, покрылъ полемъ. *Салфетку такъ затерли, что не отмоешь. Затереть квасъ, пиво*, замѣшивать муку и солодъ, ставить. *У насъ на винокурномъ заводѣ затираютъ до полусотни четвертей въ сутки. Затереть кашу саломъ, щи подболткой, сметаною. Меня въ райкѣ затерли, я ничего не видалъ. Выскочки да проидохи затираютъ порядочныхъ людей.* **—ся**, быть затираему; о животн. человѣк. затесаться, пробиться, протереться, втереться. **Затира́нье**, **затре́нье**, **зати́ръ**, **зато́ръ**, **зати́рка**, дѣйствіе по знач. гл. ‖ *Зато́ръ*, тѣснота, толкотня, давка; застой на тору́, скопленье народа, повозокъ на ходу, судовъ или сплавнаго лѣсу на водѣ; ‖ ледоплавъ или ледоломъ, напоръ льду и пора вскрытія рѣкъ. ‖ *Заторъ*, затертое, приставленое тѣсто; замѣска подъ выгонку водки, на выварку пива *нар.* ‖ *Зати́рка*, приправа къ пищѣ или подболтка, сдоба, особено сало, ветчина. ‖ *Кур.* *за́тирка*, лапша, которую не крошатъ, а катаютъ колобками, шевырюжками. ‖ *Ряз.* пшеничная саламата, болтушка, **затиру́ха**, **—шка** ж. ‖ *Зати́рка*, **зате́рка** *пск.* кадушка или кадочка (въ чемъ *затираютъ*?). **Зати́рный**, **зати́рочный**, къ затиркѣ относящ. *Зати́рная кадка*, въ коей готовится насоло́дъ, для пива. **Зати́рчивый**, охочій затирать, заглаживать: **Зато́рный**, къ затору относящ. тѣсный, толкотливый. *На базарѣ заторно. Зато́рный чанъ*, или *затирная кадь*, на винокурныхъ и пивоварныхъ заводахъ: на винокрн. онъ стоитъ на самомъ верху, въ немъ затирается *заторъ*, мука́ съ водою, или тертый вареный картофель; какъ заторъ засолодѣетъ (*сусло*), такъ его студятъ льдомъ и спускаютъ въ *квасильные* чаны, прибавляя дрождей; какъ забродитъ (*бра́га*), спускаютъ въ *кубъ* и въ *прикубокъ*, на самомъ низу. Послѣ перегонки вина и отгона га́ри, отъ браги остается *барда*. **Зато́рникъ** м. посудина для затора, заторная, затирный чанъ. ‖ Глотка, верхъ, начало глотки, гдѣ спирается пища при глотаніи. **Зато́рщикъ** м. **—щица** ж. кто заторъ ставитъ, либо затираетъ квасъ, пиво; ‖ рабочій на винокурномъ заводѣ. **Затира́льщикъ**, **зати́рщикъ**, **—щица**, **затира́ла**, кто что либо затираетъ. **Зати́рникъ**, **затира́льникъ** м. снарядъ, орудіе чѣмъ что затираютъ, заглаживаютъ; горн. орудіе коимъ замазываютъ скважины, при порохострѣльной работѣ. **Зати́рокъ** м. затертая тряпка, ветошка, грязный лоскутъ. **Зато́рить** кого, *тер.* затолкать, замять, затѣснить въ толпѣ (*затори́ть*, отъ гл. *тори́ть*, см. *зата́ривать*; корень одинъ).

Затирова́ть что; морс. засмолить, высмолить.

Зати́скивать, **зати́скать**, **зати́снуть** что, кого, куда; во что; забивать, засовывать тиская, нагнетая; затѣснять, замонать, затолкать и придавить въ толпѣ. ‖ *Зати́скать*, стать тискать. **—ся**, стрд. и возв. по смыслу речи. **Зати́скиванье** ср. длит. **зати́сканье** ок. **за́тискъ** м. об. дѣйст. по знач. гл. ‖ *За́тискъ*, выбоина, плумина, затиснутое мѣсто въ чемъ. **Затисни́ть**, начать тиснить. **Затисне́нье**, начало, починъ тисненья.

Затитулова́ть, стать титуловать кого, обзывать почетно.

Затифѣ́ть, заболѣть, заразиться ти́фомъ, гнилой горячкой.

Зати́шить *боль*, утишить, унять нѣсколько. **Затише́нье** ср. дѣйст. по гл. **Затиха́ть**, **зати́хнуть**, мо́лкнуть, утихать, униматься, умолкать, успокаиваться; о шумѣ, вѣтрѣ, боли *нар.* **Затиха́нье** ср. длит. **зати́шка** ж. об. состоянье по знач. гл. **Зати́шина** или **за́тишь**, или *сиб.* **зати́ша** ж. **зати́шье** ср. **зати́шекъ** м. закрытое отъ вѣтровъ мѣсто; раздолъ, за́водь, прикрытая прибережьемъ. ‖ *За́тишь*, тишина, отсутствіе шума или вѣтра; штиль, безвѣтріе. *Вѣтеръ по затиши, а по вѣтрѣ тишь.* **Зати́шный**, относящійся къ затишью. *Хоть не пышно, да затишно.* **За́тишный**, относящ. къ за́тиши, безвѣтрію: **За́тишни́къ** м. бесѣдка, залежка, засѣдка, сторо́жка, охотничій шалашикъ на водѣ или на берегу.

Затка́ть, см. *затока́ть*. **Заткну́ть**, **—ся**, см. *затыка́ть*.

Затли́ть *трутъ*, зажечь. *Зате́плить*, зажечь что либо горящее пламенемъ; *затли́ть*, зажечь что тлится, тлѣетъ безъ пламени. **Затлѣва́ть** или **—ся**; **затлѣ́ть** или **—ся**, или **затли́ться**, начинать, начать тлѣть или тлѣться, зашаять, горѣть безъ пламени или прѣть, гнить. *Тлѣться* и *тли́ться* болѣе употрб. о горѣніи; *тлѣть*, о гнили. **Затлѣва́нье** ср. длит. **затлѣ́нье** окич. **за́тля** ж. об. состоянье по знач. гл.; загоранье и загниванье. **Затлѣ́лый**, затлѣвшій, загнившій. **За́тхлый**, задхлый, затухлый или задохлый, см. *задуша́ть*. **За́тлахъ** м. *кур.* гниль, гнилой запахъ, **за́тхлость**, задхлость, тля.

Затма, **затьма** ж. узатина, узатма, у крымс. винодѣловъ, выращиванье отводковъ, отложенье лозъ, по мѣстному способу.

Затми́ть, **затмѣва́ть** *нар.* см. *затемнять*.

Затну́ть что, заткнуть, отъ чего *затинъ*, ломъ; см. это сл.

Затова́риться *сиб.* закупить непосиламъ много товару и обезденежѣть отъ сего.

Зато́го *завд. ниж. смб.* загодя, заранѣе, во́время, завременно. **Затого́дѣловать** *арх-мез.* задѣлать или забить что наглухо. **Затововоно́кать**, стать приговаривать *того-воно*, мямлить, говорить нерѣшительно, несвязно, ни то ни сё. **—ся**, замяться, спутаться, приговаривая: *то*, *того*, *вонъ* *нар.*

Зато́кать, начать токать, тикать, тукать, колотить или стучать.

Затока́ть, **затка́ть** что, начинать ткать, задѣлать что на стану; ‖ покрывать сплошь утокомъ, по основѣ. ‖ ткать узоромъ, вытока́ть. *Я заткала полосушку*, зачала ткать. *Узоръ мелкотравчатый, а земля заткана золотомъ. У насъ коймы затокаютъ узоромъ.* **—ся**, быть затокаему, заткану. ‖ Засидѣться за

ткацкимъ станомъ, заработаться. || *Заткать* и — *ся* утрб. *въ* пск. вм. заткнуть, —ся. **Затока́нье** ср. дл. **затка́нье** окнч. **зато́къ** м. **за́тка** ж. дѣйст. по гл. || *Зато́къ*, начало, верхній конецъ полотна; онъ бываетъ посуровѣе, погрубѣе; пртвп. *нижній*, *казо́вый*, *хазовый конецъ*, *чистый*. || Продольный край ткани, гдѣ загибъ утока или рубезокъ. См. также *затекать*. || *За́тка*, что заткано, почато на стану; || что сплошь покрыто утокомъ, глухимъ полотномъ, либо узоромъ; пртвпол. *недо́тка* или *рѣжа*. **Зато́ча**, **затока́льный** *конецъ полотна*, откуда начинаютъ ткать. **За́тканецъ** м. коконъ шелковый, личинка насѣкомаго, запрядышъ. || *Домосѣдъ, бирюкъ, нелюдимъ.

Затокова́ть, о тетеревѣ и др. птицахъ, начать токовать. *Затоковалъ свое, что глухарь*, не слышитъ и не видитъ. — **ся**, забыться токуя, ослѣпнуть и оглохнуть на это время; || токовать слишкомъ долго. **Затокова́нье**, дѣйст. по знач. гл.

За́токъ *смб.* задатокъ. *У насъ и за́тки взяты.*

Зато́къ, см. *затока́ть*.

Затола́кивать, **затоло́чь** что, начинать, начать, стать толочь. || *Затола́кивать* и **затола́чивать**; *затоло́чь*, **затолкти́** или **затолокти́** или **затоло́чить** что, избить, измять толча или толкая, какъ пестомъ. *Затолокли́ полъ подбитыми сапогами. Затолочь, затолкти землю вкругъ столба. Скотъ затоло́чилъ хлѣбъ*, вытопталъ, выбилъ. *Коверъ затоло́чили*, затоптали. — **ся**, быть затолочену. || *Затоло́чься*, *затолктись въ двери*, застучаться, заторкаться. **Затола́к(ч)иванье** дл. **затоло́че́нье**, **затолче́нье** ок. **за́толокъ** м. **за́толо́ка**, **затоло́чка** ж. об. дѣйствіе по гл. въ смыслѣ уколачивать, утаптывать, убивать, вытаптывать. || *За́толокъ*, **зато́лчка** ж. (см. *зата́лкивать*) начало толченья чего въ ступѣ, въ ступкѣ, приступъ къ этому. || Начало толо́ки или первый день по́мочи. || *За́толокъ* м. **за́толочье** ср. *смб.* мѣсто вдали отъ селенья, отъ толпы и толкотни, глухое; глушь, захолустье. **За́толока**, **за́толоча** *кал.* скоро́мь, воло́га, всякая приправа ко щамъ или къ кашѣ, забѣлка, затирка, особ. битое, толченое свиное сало. **Зато́лчная** *доро́га*, *нвг.* проселочная, малая.

Затолка́ть, **затолкну́ть**, см. *зата́лкивать*.

Затолко́вывать, **затолкова́ть** съ нѣмъ, о чемъ; начинать, начать толковать. — **ся**, забываться толкуя, толковать слишкомъ много и долго. || Запутаться въ умствованьяхъ или завраться. **Затолкова́нье** ср. начало толка, бесѣды о чемъ.

Затолма́чить или **затолми́ть** что, начать толмачить, стать переводить съ другаго языка, или толковать, объяснять, — **ся**, затолковаться, запутаться толма́ча.

Затоло́чить, **затоло́чь** впр. см. *затола́кивать*.

Затолща́ть, **затолсти́ть** что, сдѣлать вещь на одномъ концѣ толще, палицею, булавкой, набалдашникомъ. — **ся**, быть заталщиваему; || становиться къ концу толще. **Зата́лщиванье** дл. **затолще́нье** окнч. дѣйствіе по значенью гл. **Затолстѣ́ть**, начать или стать толстѣть.

Затомля́ть, **затоми́ть** кого, чѣмъ; истомлять, утомлять вовсе; заморить, замаять, замучить, довести до изнемоги, до смерти: работой, голодомъ, или гнетомъ нравственнымъ. *Затомленая кляча отдохнетъ, а замореную не скоро поправишь. Затоми́ть сталь*, заморить, закалить въ чемъ либо. — **ся**, быть затомляему; затомлять себя самого; замаяться, изнемочь, обезсилѣть отъ трудовъ. **Затомле́нье** ср. ок. **зато́мъ** м. **зато́ма**, **зато́мка** ж. об. дѣйст. и состоянье по знач. гл. на *ть* и на *ся*. *Все бы работалъ, да зато́ма беретъ. Отъ зато́му и конь станетъ.* **Зато́мный**, **зато́мчивый**, затомляющій, изнурительный. **Зато́мливый**, слабый, хилый, легко затомляемый.

Зато́мничать, начать прикидываться томнымъ, нѣжнымъ и слабымъ. — **ся**, томничать сверхмѣры.

Затомоши́ться, *влд. нижг.* забѣгаться, засуетиться, завозиться впопыхахъ, захлопотать, — **ся**. *Затомошилась, закружилась хозяйка: помело въ печь, а гуся въ подпечье!*

Затони́ть *тоню* или *неводъ*, *пск.* закинуть, забросить для лову.

Зато́нкать, начать тонкать, бить во что звучное, нпр. въ тазъ. — **ся**, *вят.* заговориться, заболтаться, забесѣдоваться.

Затону́ть, **зато́нъ**, см. *зата́пливать*, затопи́ть.

Затоня́ть, **затони́ть** что, противопол. *затолща́ть*; дѣлать къ концу тонше; отковать или застрогать конецъ, утони́ть. *Не затони́въ нитки, не вдѣнешь въ ушко.* — **ся**, быть затоняему; становиться тонше къ концу. **Затопе́нье** ср. ок. дѣйст. по гл.

Зато́пать, см. *зата́птывать*.

Затопа́ть, **затопи́ть**, **затопля́ть** впр. см. *зата́пливать*.

Затопо́рщиться, стать топорщиться, топыриться, || упираться.

Затопта́нье, **затопта́ть** впр. см. *зата́птывать*.

Затопы́ривать, **затопы́рить** что, начать топырить, топо́рщить, раставлять и пыжить врознь; загораживать, растопыривая что либо впереди. *Пыринъ* (индюкъ) *затопырилъ хвостъ. Не затопыривай дверей* (собою), *пусти-ка.* — **ся**, стать топыриться. *Отчего юбка на тебѣ затопырилась? Что затопырился, пойдемъ!* **Затопы́риванье**, **затопы́ренье**, **затопы́рка**, дѣйст. по знач. гл.

Затора́пливать, **заторопи́ть** кого, начинать, начать торопить, стать спѣшить, погонять, понуждать; торопить чрезмѣру, сбить съ толку торопя. *Заторо́пишь человѣка, такъ ничего толкомъ не сдѣлаетъ.* — **ся**, стать торопиться, спѣшить, ускорять чрезмѣру. *Заторо́пишься, все перезабудешь.* **Заторопле́нье**, **за́торопъ** м. **за́торопка** ж. об. дѣйст. по гл. *За́торопомъ не возмешь. За́торопка со спотычкой живетъ.* **За́торопный**, къ заторопу относящійся. **За́тороповатый**, торопливый и опрометчивый. **Заторо́пчивый**, охочій торопить, спѣшить, погонять. **За́торопь** нар. уторопь, второпяхъ, то́рономъ, на́скоро, спѣшно. **За́торопокъ** м. на́скоро, второпяхъ сдѣланый; вещь или дѣло конченое какнибудь, при погонкѣ. *За́торопки не живучи, не уда́тливы.*

Затора́чивать, **заторочи́ть** что, зашивать или пришивать оторочку; прострочить по краю. || Втора́чивать, привязывать въ торока́, за сѣдло. — **ся**, быть заторочену. **Затора́чиванье** дл. **заторочéнье** ок. **заторо́чка** ж. об. дѣйствіе по знач. гл. || *Заторо́чка*, выпушка, оторочка, чѣмъ что либо оторочено, или самая строчка по краю. **За́тороки** ж. мн. **за́торочье** ср. торока́, самое мѣсто за сѣдломъ, гдѣ что возятъ съ собою въ торокахъ. **За́торочный**, къ за́торочью относящійся.

Заторго́вывать, **заторгова́ть**; начать торговать, стать промышлять торговлей. || Расторговаться, начать торговать хорошо, выгодно. || Прицѣняться къ чему, приторговывать, условиться въ цѣнѣ. — **ся**, торговать или || — ся слишкомъ долго. **Заторгова́нье** ср. дл. **зато́ргъ** м. **зато́ржка** ж. об. дѣйст. по гл. || *Зато́ржка*, приторжка, приторгованье, условія продажи и покупки. **Зато́ржная** *цѣна*, начальная, не послѣдняя или не крайняя, хотя и съ уступкою противу запросной.

Заторжествова́ть, стать торжествовать. — **ся**, забыться торжествуя, превзойти мѣру.

Затори́ть, см. *зата́ривать*. **Зато́ркать**, см. *зата́ркивать*.

Заторма́живать, **затормози́ть** *колесо*, *коляску*, подвести тормазъ или подвязать или приткнуть колесо коломъ, чтобъ не вертѣлось, а полози́ло. — **ся**, быть затормаживаему; || остановиться и заполози́ть (о колесѣ) случайно, отъ какой помѣхи;

затормозить свою повозку, въ чемъ ѣдешь. **Заторма́живанье** ср. дл. **заторможе́нье** ок. **заторма́зка** ж. об. дѣйст. по гл.

Затормоши́ть кого, стать тормошить; замучить тормоша; — **ся**, засуетиться, забѣгать туда и сюда; забѣгаться, уходиться.

Зато́рникъ, **зато́рный** нпр. см. *затира́ть*.

Заторочéнье, **заторочи́ть** нпр. см. *затора́чивать*.

Зато́рщикъ, **зато́ръ** нпр. см. *затира́ть*.

Затоскова́ть, начать тосковать, загоревать, загрустить. — **ся**, загруститься, загореваться, тосковать до изнеможенья.

Заточа́ть, **заточи́ть** *воду*, *слезы*, начинать, начать источать (*см. затека́ть*). || — кого, куда; ссылать, засылать въ ссылку, заключать, содержать въ заключеніи, въ тюрмѣ, монастырѣ нпр. (см. также: заточить, *зата́чивать*). — **ся**, стать точиться, течь, истекать каплями, малой струйкой. *Заточилися слёзы.* || Быть заточаему, т. е. ссылаему или || заключаему въ неволю. **Заточе́нье** ср. окн. **зато́ча** ж. об. дѣйст. по знач. гл. и || мѣсто, куда или гдѣ кто заточенъ. **Зато́чный**, къ заточенью, ссылкѣ относящійся; ссыльный, ссылочный. || Отдаленый, пустынный, находящійся въ глуши, на о́тшибѣ. *Зато́чная доро́га*, *влд.* малоѣзжая, глухая, проселочная, зато́лчная (см. *затола́кивать*). **Зато́чливый**, легко, скоро заточающій, въ обоихъ значеньяхъ. **Зато́чье**, **зато́чище** ср. мѣсто ссылки, заточенья; пустыня, глушь. **Заточи́тель** м. — **ница** ж. кто заточаетъ, заточилъ кого либо. **Заточи́тельный**, способствующій заточенью, къ нему относящійся, ссылочный, ссылковый. **Заточе́никъ**, **зато́чникъ** м. — **ница** ж. сосланый, ссыльный человѣкъ, заключеникъ, сосланый куда на безвыходное жительство.

Зато́чечный, за точкою или точками находящійся.

Заточи́ть что, отъ гл. *точи́ть* на станкѣ или на брускѣ, заострить, сточить выщербину, **зато́чка**, **за́точь** нпр. см. *зата́чивать*.

Затошни́ть и — **ся**, безлич. начать или стать тошнить. *Меня затошнило* или *мнѣ затошнилось*, стало тошно, дурно; на́чало тошнить, гадить, позываетъ на рвоту.

Затоща́ть, захудѣть, начать тощать; отощать вовсе, перепасть, исхудать, захудоща́вѣть; отощать сильно, изнуриться отъ недостатка пищи. **Затоща́лый**, отощавшій, затощавшій.

Затра́вливать или **затравля́ть**; **затрави́ть** кого, что; начать травить, *звѣря собаками*, *мѣдную доску кислотою*; поймать или задушить травлей; || зажигать порохъ на пушечномъ запалѣ. *Какъ увидѣлъ волка, такъ и затравилъ, заулюлю́калъ, а ужъ затравили мы его на берегу.* — **ся**, быть затравлену. *Пожаръ стался отъ затравившейся въ трубу искры*, залетѣвшей, занесеной. **Затра́вливанье** дл. **затравле́нье** ок. **затра́въ** м. **затра́ва** ж. дѣйст. по гл. **За́травъ**, начало, в *затра́въ* конецъ травли. *Не вѣрь за́траву, вѣрь затра́ву.* || *Затра́ва* или **затра́вка** ж. запалъ, сквозная, округлая скважина въ концѣ казенной части огнестрѣльныхъ орудій. || При рваніи камней порохомъ, это камышевая трубочка съ мякотью, вставляемая въ буровую скважину. **Затра́вный**, къ затраву, — вкѣ относящ. **Затравно́й**, затравленый, пойманый травлей. **Затра́вочный**, къ затравкѣ, запалу относящ. *Затра́вочный* или *винтовочный порохъ*, самый мелкій. **Затра́вникъ** м. **затра́вочникъ**, протравка, проволока, прутъ, для прочистки затравки, запала. **Затра́вщикъ** м. кто затравилъ звѣря. **Затра́вленикъ** м. — **ница** ж. затравленый собаками звѣрь.

Затра́вный, за тра́вами, за травными мѣстами находящійся. *Затра́вная*, *песчаная полоса*. **Затравнѣ́ть**, залужать, задернѣть, замура́вѣть, заковы́лѣть; говор. о за́лежи: порости, послѣ сорныхъ травъ, мелкою травкою, покрыться дерномъ. **Затравянѣ́ть**, получать вялый, травянистый вкусъ.

Затракти́рный, за трактиромъ находящійся.

Затра́ктный, за трактомъ, не по дорогѣ, не по пути лежащій.

Затрамбова́ть *землю*, утрабмовать, убить трамбовкой, ручной бабой, толкачемъ. — **ся**, быть утолочену. **Затрамбова́нье**, **затрамбо́вка**, дѣйст. по знач. гл., утоло́чка, убивка.

Затранжи́рить, начать транжирить, замотать, замотыжничать. — **ся**, пуститься въ мотовство, очертя голову; замотаться.

Затрапе́зъ или **затрапе́зникъ** м. пестрядь, пестреди́на, льняная или пеньковая полосушка, б. ч. синеполосая. Названье отъ купца *Затрапе́знова*. см. *пестрый*, *пестрядь*. **Затрапе́зный**, сдѣланый, сшитый изъ затрапеза. || Къ тра́пезѣ относящійся, застольный, обѣденый. **Затрапе́зная** ж. общая или барская столовая, комната для обѣда; застольная. **Затрапе́зникъ** м. — **ница** ж. каждый изъ обѣдающихъ за однимъ или общимъ столомъ. **Затра́пе́зный**, за церковною трапезой находящійся. **Затрапе́зничать**, начать трапезничать, обѣдать, ужинать, пировать за столомъ. — **ся**, засидѣться за трапезою, застоловаться, запироваться.

Затра́чивать, **затра́тить** *денги*, припасы, истрачивать взачетъ; издерживать во ожиданіи возврата, прибыли. *Онъ затратилъ на это заведенье много, а прибытковъ еще не видно.* — **ся**, быть затрачиваему; || затратить свое. **Затра́чиванье**, **затра́ченье** ок. **затра́та** ж. об. дѣйст. по знач. гл. *Затра́та*, все что затрачено, издержано впередъ, въ торговлѣ и промыслахъ. **Затра́тный**, къ затратѣ относящійся; затраченый. **Затра́тчивый**, склонный къ затратѣ, довѣрчивый въ оборотахъ. **Затра́тчикъ** м. — **чица** ж. кто затратился.

Затра́щивать, **затрости́ть** что, начинать, начать тростить; стать спускать веревку изъ прядей; || * замолоть, загородить чепуху, или все одно и то же.

Затреби́ть кого, въ пѣсняхъ и сказкахъ, истребить, одолѣть, уничтожить, погубить.

Затре́бовать что, отъ кого; потребовать, истребовать. *Затребовать свѣдѣній*, приказ. — **ся**, быть затребовану кѣмъ, куда; забыться въ требованьяхъ своихъ, превзойти мѣру. **Затре́бованье** ср. **затре́бъ** м. **затре́ба** ж. об. дѣйст. по гл. требованье, нужда, запросъ на какой либо товаръ. **Затре́бователь** м. — **ница** ж. кто требуетъ, затребовалъ.

Затрево́жить кого, стать тревожить; — **ся**, стать тревожиться; **Затрево́живанье** ср. длт. **затрево́женье** ок. дѣйст. по гл.

Затрезво́нить, начать трезвонить, ударить въ колокола. — **ся**, забыться трезвоня, трезвонить слишкомъ долго.

Затре́кивать, **затре́кать** морс. начинать, начать, стать трекать, у́хать, подымая или таская дружно тяжести, *волж.* *запѣть дубинушку*. — **ся**, трекать и таскать до изнеможенья.

Затре́лить, начать трелить, стать пускать трели, голосомъ или на музыкальномъ орудіи. **Затремули́ровать** музык. начать тремулировать, переливаться дрожащимъ голосомъ.

Затрено́живать, **затрено́жить** *коня*, накладывать на него треногу, путать лошадь треногой. — **ся**, быть затреноживаему. **Затрено́живанье** ср. дл. **затрено́женье** ок. дѣйст. по гл.

Затре́нькать, стать тре́нькать, напѣвать, приговаривая *трень-трень*; забрянчать, нпр. на балалайкѣ; заболтать о пустячкахъ. — **ся**, забыться тренькая слишкомъ долго; *вят.* зато́нкаться; заба́хориться, заболтаться, заговориться, закаля́каться.

Затре́пывать, **затрепа́ть** кого, что; начинать, стать трепать; дергать, рвать или трясти до изнеможенья, до смерти; измять или изорвать, испортить трепкой. — **ся**, стрд. || зашлепаться, захлюстаться; затаскаться, истаскаться въ мохры, въ отрепье. **Затре́пыванье** ср. длит. **затрепа́нье** окнч. **затре́пъ** м.

затре́пка ж. об. дѣйст. по гл. въ обл. знач. **Затре́пчивый**, охочій затрепывать; легко затрепывающійся. **Затре́пышъ** м. кого затрепали, замучили, замарали трепкой; замарашка, чумичка. **Затре́покъ** м. лохмотье, тряпица, ветошка; грязная, изодраная одежа. **Затрепета́ть**, начать трепетать, задрожать на мѣстѣ; испугаться до трепета. — **ся**, начать трепетаться, задрожать извиваясь, запрыгать, забросаться прыжками. *Рыба затрепеталась въ бадьѣ. Мертвая лягушка затрепеталась подъ гальваническимъ токомъ.*

Затре́скать, начать трескать, хлопать или трещать, поднять трескотню, или ‖ начать жрать. *Обшивка избы затрескала, морозъ большой.* — **ся**, начать трескаться, лопаться, разрываться. *Руки отъ морозу затрескались, цыпки прикинулись. Ракеты, бураки затрескали* (захлопали) или *затрескались* (стали лопаться). **За́трескъ** м. трескъ, трескотня, трескучій шумъ. **Затреща́ть**, начать трещать, шумѣть трещеткой или безъ умолку болтать скороговоркой. *Вали (жни) овесъ, какъ затрещитъ; отдавай дѣвку, пока верещитъ!* — **ся**, трещать слишкомъ много и долго. **Затреща́нье** ср. дѣйст. по знач. гл. **Затре́щина** ж. сильный ударъ отъ руки. **Затре́щить** кого, пск. надавать затрещинъ.

Затре́тить? пскв. задремать, вздремнуть.

Затретьё нар. кур. въ третьи руки (рукахъ), разумѣя *третьяго* въ знач. посредника, поруки, судьи. *Отдать деньги затретье́*, на храненье третьему, до рѣшенья спора. *Нивка не шапка, затретье́ не отдашь*, при спорѣ о землѣ. ‖ *Отдать вещь затретьё*, заложить, отдать подъ заемъ, подъ закладъ.

Затреуши́ть кого, заушить, ударить въ щеку, въ ухо; ‖ начать треушить; ‖ забить треухами. **Затреу́шина** твр. заушина.

Затреща́ть, **затре́щина**, см. *затре́скать*.

Затро́гивать, **затро́гать**, **затро́нуть** что, начинать, начать трогать, прикасаться, брать въ ру́ки. ‖ — кого, придираться, дразнить. — **ся**, быть затрогиваему; ‖ начинать, стать трогаться, двигаться, шевелиться (одикр. неутрб.). **Затро́гиванье** ср. длит. **затро́ганье** окнч. **затро́га** ж. об. дѣйст. по знач. гл. ‖ *Затро́га*, кто затрогиваетъ, дразнитъ другихъ; дразнилка, задора, задира, забіяка.

Затрои́ть, начать, стать троить, дѣлать что втройнѣ третично. **Затро́йникъ**? м. каз. затѣйникъ, шутникъ.

Затро́нный, за трономъ, позади его находящійся.

Затро́нуть, см. *затро́гивать*.

Затро́паться вят. зайти куда, забрести, попасть. *Затро́пался въ грязь.* **За́тропокъ** м. сиб. тропа́, тропинка, прямой обходъ.

Затрости́ть, см. *затра́щивать*.

Затруби́ть, начать трубить. — **ся** стрд. стать трубиться. *Когда затру́бится сборъ, то бѣжать бѣгомъ!* ‖ Забыться трубя, трубить слишкомъ долго. **Затру́бный**, за трубою находящ. **Затру́бъ**, раструбъ внизъ, внутрь, обратный. **Затру́бистый**, противный раструбистому, т. е. обороченый раструбомъ внизъ или внутрь, узкій жерломъ или горломъ. **Затру́бщикъ** м. работникъ на винномъ заводѣ, наблюдающій за ходомъ сгонки и принимающій спиртъ или вино въ винный чанъ.

Затрудня́ть, **затрудни́ть** что, причинять помѣху, препятствіе, дѣлать труднымъ, мѣшать. *Плохія доро́ги затрудняютъ проѣздъ и доставку. Плохая память затрудняетъ ученье. Не затрудняй дѣла пустыми придирками. Онъ всѣхъ затрудняетъ своими вздорными просьбами.* — **ся**, быть затруднену; сомнѣваться, нерѣшаться, находить затрудненья, помху. ‖ Ряз. заболѣть, захворать. *Дѣло затруднилось. Не затрудняйся ничѣмъ, дѣлай свое.* **Затрудне́нье** ср. дѣйст. по гл. ‖ Препятствіе, помѣха, по́мха. **Затрудни́тель** м. — **ница** ж. кто затрудняетъ кого либо. **Затрудни́тельный**, трудный, затрудне́ный и затрудняющій, трудноисполнимый. — **ность** ж. свойство и состояніе затруднительнаго. **Затружда́ть** или **затружа́ть**; **затруди́ть** кого, утруждать, обременять чѣмъ, нпр. работой; обеспокоивать, докучать, надѣлать кому хлопотъ. *Затрудилъ я васъ*, обеспокоилъ. — **ся**, быть затруждаему; ‖ утруждать себя работою, дѣломъ, беспокойствомъ. *Напрасно затружда́етесь*, не беспокойтесь. **Затружде́нье** ср. дѣйст. по гл. на *ть* и на *ся*. **Затру́дный**, къ затрудненью кого относящійся. *Затру́дная плата*, задѣльная, заработная, трудовая. **Затру́дчивый**, кто часто другихъ затруждаетъ, беспокоитъ. **Затру́дчикъ** м. — **чица**, кто часто затруждаетъ другихъ. *Мы всегдашніе затрудчики ваши, простите насъ.*

Затру́нивать, **затруни́ть** надъ кѣмъ, надъ чѣмъ, стать трунить, насмѣхаться. — **ся**, превзойти мѣру, забыться въ насмѣшкахъ. **Затру́нчивый**, охочій затру́нивать, подымать назубки.

Затру́сить, **затруси́ть** нпр. см. *затру́шивать*.

Затрухля́вѣть, начать трухлявѣть, дѣлаться вялымъ и поздреватымъ, загнивать, задряблѣть.

Затру́шивать, **затру́сить**, начинать, начать тру́сить, заробѣть; стать бояться, опасаться. ‖ *Затру́шивать*, **затруси́ть** что, чѣмъ, забра́сывать, засыпа́ть чѣмъ либо мелкимъ или рыхлымъ: снѣгомъ, табакомъ, соломой; затряхать, запорашивать. — **ся**, быть затру́шену; ‖ затрушивать себя самого, обсыпать. **Затру́шиванье** ср. дл. **затруше́нье** ср. ок. **затру́съ** или **за́трухъ** м. **затру́ска** ж. об. дѣйст. по гл. въ знач. *засыпа́ть* чѣмъ. ‖ *Затру́ска*, чѣмъ что засыпано, затрушено. ‖ Въ торговлѣ, гов. о сыпучемъ товарѣ, зернѣ: примѣсь лучшаго или худшаго, для уравненья съ другимъ. *Эта пшеница у насъ на затруску пойдетъ*, въ подкрас(ку)ъ. **Затру́сный**, **затру́сочный**, **затру́сковый**, къ затрускѣ, въ знач. дѣйст. и предм. относящ. **Затрусчивый**, охочій затрушивать, засыпа́ть; о вещи: часто засыпа́ющій, запорашивающій. **Затру́хать** или *затруси́ть*, ѣхать верхомъ впритруску, группой.

За́трущи ж. мн. трущоба, непроходимая чаща, дромъ и буреломъ. **Затрущо́бѣть**, о лѣсахъ, заглохнуть, зарости; завалиться ломомъ, сушьемъ, крушьемъ, буреваломъ.

Затряса́ть; **затрясти́** и **затря́сть** что, чѣмъ, начать трясти; ‖ истомить тряскою; ‖ затрушивать, запорашивать, засыпать сверху слегка; ‖ обронить, затерять. *Пора затряса́ть яблоки*, трясти яблони. *Меня затрясла трясучка, затрясло́ на телегѣ. Затряси́ волчью яму соломой, снѣжкомъ. Куда я затрясла иголку? Много онъ денегъ затрясъ на это.* — **ся**, стать трясться, сильно задрожать. *Затрясся отъ испугу, что осиновый листъ.* **Затряса́нье** ср. длит. **затрясе́нье** окнч. **затря́съ** м. **затря́ска** ж. об. дѣйст. по знач. гл. **Затря́сы** м. мн. мотовство, пустыя издержки, на прихоти. **Затрясно́й**, къ затрясу относящ. *Лихоманка* **затря́счива**, измучитъ тряскою. **Затря́счикъ**, — **чица**, кто затрясываетъ. **Затря́сокъ** м. закинутая безъ вниманья, затеряная вещь, попавшая въ разный хламъ. **Затря́хивать** или **затряха́ть**; **затряхну́ть** что, затрясать, затрясти, въ знач. затру́шивать, запорашивать, засыпать сверху слегка. *Отряхиваясь, гусь затряхнулъ меня брызгами. Затряхивай рѣзку отрубями.* — **ся**, стрд. и возв. по смыслу речи. *Маликъ затряхивается порошей. Затряхнула я куда-то иголку*, или *игла́ затряхнулась.* **Затря́хиванье**, **затряханье** ср. длт. **затря́хъ** м. об. дѣйст. по знач. гл. ‖ *Затряхъ* пск. загривокъ, затылокъ, шиворотъ, завойка; ‖ подзатыльникъ; **затрея́шить** пск. бить по затылку.

За́туга ж. туго затянутое, перетянутое мѣсто; перехватъ, пережабина отъ перевязки. **Зату́га**, журба, грусть, горе, печаль. *На него зату́га пала.* **За́туги** мн. первыя, раннія или ложныя боли, по́туги роженицъ. **За́ту́жный**, къ за́ту́гѣ относящійся. **Зату́жливый**, тугой, тѣсный, узкій. *Боро́къ затужливъ, надо бы распустить.* ‖ Склонный къ тугѣ, ко грусти, печали. **Затужи́ть**, начать тужить, заохать по горю, запечалиться. **—ся**, предаться вовсе тугѣ, грусти, стенаньямъ; загоревать.

Затузи́ть, начать тузить, стать бить кулакомъ. **—ся**, тузить слишкомъ много и долго.

Зату́кать, начать тукать, стучать; ‖ кого, забить или заколотить, загнать. **Затукма́чить** кого, стать бить; ‖ забить тукманками.

Затулумба́сить, начать бить въ тулумбасъ.

Затули́ть, затули́ть что, *юж. и сѣв. арх.* заслонять, заставлять, закрывать, покрывать. *Затули́ дверь, горшокъ; затули свѣчу отъ вѣтру рукою.* **— ся**, заслоняться, закрываться. ‖ *Арх.* хорониться или прятаться, укрываться. **Затуле́нье** ср. окнч. **зату́лъ** м. **зату́лка** ж. дѣйст. по гл. ‖ *Затулъ*, мѣсто гдѣ можно укрыть что или укрыться; затишье. ‖ *Зату́лка*, затычка, гвоздь. ‖ *Мск. ряз.* передникъ, женскій запонъ, фартукъ. ‖ *Ряз.* замо́къ, запоръ. ‖ Глотникъ, клапанъ въ насосѣ. **Зату́локъ** м. **зату́лище, зату́лье** ср. ограда, защита, закрышка; ‖ убѣжище, пріютъ, скрывище. *Не великъ муженекъ (хоть плохъ мужичекъ), да затулье мое: завалюсь за него — не боюсь ни кого! Нѣтъ у него ни скрывища, ни сбывища, ни дна, ни покрышки, ни затулья, ни притулья! Года́ (старость) отъ саблазна не затулье. Ни отъ вѣтру затулья, ни отъ дождя спанча (покрышка). Ни затулья, ни притулья, ни затину.* **Зату́листый**, пріютный, пріютистый; до убѣжища относящ. **Зату́льчивый**, охочій затуляться, нпр. отъ вѣтру, морозу. **Зату́льщикъ** м. **—щица** ж. кто что либо затуляетъ (*).

Затума́нивать, затума́нить что, покрывать, покрыть туманомъ, мо́рокомъ; ‖ *омрачать, сдѣлать неяснымъ, непонятнымъ. *Нары́ затуманили поля́ и лѣса́.* **—ся**, быть затуманиваему; покрываться туманомъ. **Что-то у меня голова́ затуманилась.* **Затума́нная** *полоса*, находящаяся за туманомъ, далѣе его.

Затума́чить кого, начать бить тумаками; ‖ забить, затукма́чить.

Зату́нкать *влад.* затукать, застучать. *Въ головѣ затункало.*

Зату́ндровая *полоса*, находящаяся за тундрами, сѣвернѣе ихъ.

Затупля́ть, затупи́ть что, притуплять, иступлять. **—ся**, быть затупляему; ‖ становиться тупымъ, тупѣть. ‖ Становиться въ тупикъ. *Кто топоръ затупилъ? А знать самъ затупился!* **Затупле́нье** ср. ок. **за́тупъ** м. **зату́пка** ж. об. дѣйст. по гл. **Затупно́й**, къ затупленью относящійся. **Зату́пчивый** *лѣсъ, затупчивый камень*, твердый въ работѣ, затупляющій орудія. **Затупщи́къ** м. **— щица** ж. кто затупляетъ. **Зату́покъ, зату́пышъ** м. притупившееся орудіе, нпр. топоръ тупышъ, для рубки льда; долото, обращеное въ конопатку нпр. **Затупѣ́ть**, за(при)тупиться или стать тупымъ. **Затупѣ́лый**, затупѣвшій. **Затупя́га?** ж. *ол.* нивка въ лѣсу (ро́счисть, починокъ?).

Зату́ривать или **затуря́ть, затури́ть** кого, куда, стать турить, гнать, погонять; заспѣшить. *Судно затуриваетъ*, *бзлч. волж.* заворачиваетъ вѣтромъ или теченьемъ, при спорѣ того и другаго. ‖ Засылать далеко, загнать, запрова́дить. **—ся**, быть затуряему. **Зату́риванье** ср. длит. **затуре́нье** окнч. дѣйст. по знач. гл. **Затурно́й** *вѣтеръ*, затуряющій. **Затура́нъ** м. (*затирать?*) *кал.* мука́, поджареная на маслѣ, салѣ. ‖ *Сиб.* кирпичный чай въ похлебкѣ, съ молокомъ, масломъ, солью и съ поджареною на маслѣ муко́ю. ‖ *Арх.* пахалъ, забілка, буянъ. **Затуро́вить** *вят.* затурить, заторопить.

Затускнѣ́ть или **затусклѣ́ть; зату́скнуть**, начать тускнѣть; ‖ потускнѣть вовсе; терять блескъ или сквозину и мутиться. **Зату́склый**, за(по)тускнѣвшій. **Зату́склость**, сост. по прлг.

Зату́торить или **зату́торовить** что, кого, *сѣв. вост.* затерять, извести, заложить, запрятать, запропастить, засунуть; загнать, сбить съ ногъ, съ толку. *Куда вы затуторили голицы мои? Дѣло въ судѣ затуторено. Ты затуторилъ меня до смерти.* **— ся**, затеряться, запропаститься; ‖ засуетиться, сбиться съ ногъ и съ толку, выбиться изъ силъ.

Затуха́ть, зату́хнуть нпр. см. *затуша́ть.*

Зату́чный, за тучею находящійся, ею покрытый.

Затучнѣ́ть, начать тучнѣть. **Затучнѣ́нье** ср. состоянье по гл. **Затучнѣ́лый**, издавна потучнѣвшій, матерый.

Затуша́ть, затуши́ть что, загашать, потушать, погашать, не дать чему горѣть. **— ся**, быть затушаему; погасать, угасать. **Затуше́нье** ср. окнч. **зату́шка** ж. об. дѣйствіе по знач. гл. **Затушливый**, утушливый, скоро потушающій. **Затуха́ть, зату́хнуть**, потухать, затуша́ться, стать загасать, гаснуть. *Знать пожаръ затухаетъ; уже затухъ.* ‖ *Боровъ затухъ*, *олон.* издохъ, околѣлъ. ‖ Начинать, начать ту́хнуть, протухать, портиться; загнивать, загнить. *Рыба затухаетъ; затухла, она ужъ негодна.* **Затуха́нье** ср. окнч. **за́тухъ** м. об. состоянье по знач. гл. **Зату́хлый**, затухшій, протухшій, загнившій. **Затхлый**, затухлый и задо́хлый или задхлый; *уптрб.* о слежавшейся мукѣ, крупѣ нпр. **За́тхлость** ж. за́дхлость, свойство и состоянье затхлаго; это меншая степень порчи, отъ спертаго воздуха, и говор. о растительномъ; *ту́хлость* бо́льшая, гниль, и говор. болѣе о мясномъ и рыбномъ. **Затхлова́тый**, задхловатый, нѣсколько затхлый. **Затхлова́тость** ж. состоянье или свойство затхловатаго. **За́тхлѣть**, за́дхлѣть или становиться затхлымъ, задыхаться, слеживаться; затухать. **За́тлахъ** *кур.* гнилой или порченый запахъ.

Затушкова́ть? *на зиму о́кна*, *кур.* задѣлать наглухо.

Затыка́ть *дыру* и *дыры*; **заты́кать** *ды́ры*; **заткну́ть** *дыру*, а иногда и *дыры*, задѣлывать, закупоривать, законопачивать. *Не затыка́й ушей, слушай! Надо заты́кать щели. Заткни́ рукавицы за́-поясъ. Заткни́ бутылки. Коса заткнута подъ стрѣхой*, воткнута, засунута. *Заткну́ть за постой подводу*, *арх.* зачесть, заверстать. *Заты́кать пальцемъ*, стать тыкать. *Заты́кать кому*, говорить *ты* вм. *вы*. *Заткнуть кого за́-поясъ*, быть мастеромъ дѣла. **— ся**, *стрд.* ‖ втыкаться торчкомъ. *Ножъ заткнулся въ полъ. Иванъ заткну́лся*, *прм.* запоролся, поранился невзначай. *Заты́каться*, забыться тыкая (*ты*) кому, говорить уже слишкомъ грубо и дерзко. **Затыка́нье** ср. длит. **заты́канье** окнч. **заткну́тіе** окнч. **за́тыкъ** м. **заты́ка** и **заты́чка** ж. об. дѣйст. по знч. гл. ‖ *Заты́чка*, чѣмъ что либо затыка́ютъ; пробка, гвоздь въ бочку, чека; челов. замѣняющій другаго, шуточно, нпр. ‖ *твр.* одинъ изъ сватебныхъ чиновъ, шапочникъ. *На всякую дыру найдется (выросло) по затычкѣ. Ни въ затычку, ни въ потычку не годится.* **Заты́чный, заты́чечный, заты́чковый**, къ затычкѣ, дѣйствію и предмету, относящійся. **Затычно́й**, заткнутый или затыкаемый. **Заты́чливый**, охотно, скоро затыкающій. **Затыка́льный, затыка́тельный**, для затычки назначеный. **Затыка́лка** ж. затычка, чѣмъ затыка́ютъ. **Затыка́льникъ** м. шестъ, для забойки глиной выпускной дыры въ домнѣ и въ вагранкѣ.

(*) У *Шимкв.* за корень взятъ гл. *ту́лить* и переведенъ *выгибать*, отчего производныя разсѣялись, *туловище* (очевидно производное) поставлено особымъ корнемъ, а *тулупъ* остался и такъ. Если же корнемъ признать гл. *тули́ть*, крыть, хоронить, от- и за- слонять, то производныя ясны: *затулье* отъ вѣтру; *притулись* къ стѣнкѣ; *поля́ оттули́лась*; *втулка*, затычка; *тулъ*, колчанъ, въ чемъ затулены стрѣлы; *тулупъ*, во что обыгаются отъ холоду; *туло*, *туловище*, въ чемъ скрыто нутро, чере́ва, нпр.

Затыка́льщикъ м. **—щица** ж. **затыка́ла** м. кто что либо затыкаетъ. **Заты́чина** или *заты́чка*, толчекъ, тычекъ, ударъ.

Заты́локъ м. **заты́лочье** ср. **заты́лица**, поты́лица *юж.* задняя часть головы, надъ самой шеей или загривкомъ, подъ теменемъ; выдавшаяся назадъ часть головы, у человѣка и у животныхъ. || Тылъ, задняя часть иныхъ предметовъ: *затылокъ* кричнаго молота, верхняя, противоположная бою; || у мясниковъ, наружная часть надъ филеями, принадлежащ. къ мясамъ третьяго сорта; раструбы или палоко́тная часть голицъ, рукавицъ. *Тутъ поневолѣ зачешешь затылокъ*, задумаешься. *На затылокъ очковъ не приберешь. Не все по затылку, ино и по головкѣ. Не все по затылку, ино и по загривку*, горькая насмѣшка. **Заты́ль** ж. изнанка, пичка, исподъ, оборотная сторона; задокъ монеты, медали; противоп. *лицо*. **Заты́лочный**, **заты́лковый**, къ затылку относящійся. **Заты́льный**, то же; || вообще, относящ. до тылу, до заду, изнанки; || за тыломъ находящійся. *Затыльное войско*, заднее въ бою, запасное, резервъ; аріергардъ. **Заты́листый**, съ большимъ, крутымъ затылкомъ. **Заты́льникъ** м. затыльная часть шлема, каски или другаго головнаго убора, покрывающая иногда и зашеекъ, загривокъ. || Подзатыльникъ, ударъ по зашейку. **Заты́лить** кого, забраковать, признавать негоднымъ къ чему либо; отъ прежняго обычая, брить бракованому рекруту затылокъ. **Затыли́ть** *кулакъ*, на мельницахъ и машинахъ, надвинуть шестерню плотнѣе къ колесу, чтобы цѣпки (цѣвки) ея захватывали кулаки ниже, подъ комель. || Закруглить брусокъ съ конца, закружить, закатить. **Заты́лка** ж. дѣйствіе по знач. гл. и || закаче́ная, закругленая часть чего либо.

Затыни́вать и **затыня́ть**; **затыни́ть** что; обносить тыномъ, загораживать, заставлять заборомъ, стѣной, щитомъ; застѣнять (см. *за́стить*, *зати́нъ* и *затѣня́ть*). **—ся**, быть затыняему; || затынять себя и своихъ. **Заты́нка** ж. об. дѣйст. по знач. гл. **Заты́нный**, находящійся за тыномъ. *Затынная*, *зати́нная пищаль*, *стар.* крѣпостное ружье. **Заты́нокъ** м. **заты́нье** ср. мѣсто за тыномъ, заборомъ, стѣной, валомъ; внутреность городка, укрѣпленья. **Заты́нщикъ**, зати́нщикъ *стар.* воинъ, сражающійся въ городкѣ, внутри стѣны, вала, противу осаждающихъ. || °тихоня, скрытный и лукавый челов.; заугóльникъ. **Заты́нничать**, шляться украдкой подъ заборами, подслушивать, лазутничать. **Заты́нничанье** ср. дѣйствіе это. **Заты́нникъ** м. кто затынничаетъ, лазутчикъ; || сельскій волокита.

Заты́чка, **затычный** нпр. см. *затыка́ть*, заткнуть.

Затѣва́ть, **затѣ́ять** что, вздумывать, придумывать, выгадывать, вымышлять и замышлять; зачинать, быть зачинщикомъ, коноводомъ, выдумщикомъ и исполнителемъ выдумокъ своихъ. *Затѣваютъ игру*, *сва́тьбу*, *ссору*, *постройку* нпр. *Плохо затѣвать, коли нечего жевать. Полно дѣвкамъ чужое пиво варить, пора свое затѣвать!* отъ праздника ссыпчинъ, 1 ноября, гдѣ дѣвки выпрашиваютъ припасы и ими же послѣ угощаютъ. **—ся**, быть затѣваему. *У сосѣдей затѣвается что-то недоброе.* **Затѣва́нье** ср. длит. **затѣ́янье** окнч. **затѣ́я**, **затѣ́йка** ж. об. дѣйст. по знач. гл. || *Затѣя*, выдумка, намѣренье, предпріятье, вымыселъ, замыселъ. || Самый предметъ, что сдѣлано, исполнено по чьимъ затѣямъ. *Проживетъ Ѳадей и безъ затѣй. У нашей Пелагеи свои затѣи. У всякаго Мосея своя затѣя. У нашихъ судей много затѣй. У нашихъ зятей много затѣй. Не столько впереди божьихъ дней, сколько барскихъ затѣй! Это* **затѣ́вы** (*пск.*) *не по насъ.* **Затѣ́я** об. **затѣ́йникъ** м. **— ница** ж. **затѣ́йщикъ** м. **— щица** ж. **затѣ́вала** об. **затѣ́валка** ж. **затёва** об., *пск.* **затѣ́вщикъ**, выдумщикъ, зачинщикъ, затѣвающій что. || *Затѣйникъ*, *—ница*, забавникъ, шутникъ, весельчакъ, затѣвающій всячину въ обществѣ. *Затѣйщикъ*, затѣвающій путное или непутное дѣло, не шутки. **Затѣ́нще** ср. дѣтище чьихъ затѣй, выдумокъ, предпріятій; затѣя. **Затѣ́йный**, къ затѣямъ относящійся; || умышленый, съ умысломъ или замысломъ сдѣланый. *Городъ затѣйный: что ни шагъ, то съѣстной да питейный! Эго дѣло затѣйное, ненарокомъ его не сдѣлаешь.* **Затѣву́щій** *парень*, *сѣв.* гораздый на выдумки; на затѣи. **Затѣ́йливый**, **— чивый**, **затѣ́истый**, склонный къ затѣямъ, причудамъ; затѣвущій, способный на выдумки, замысловатый; забавный, съ выдумками, прикрасами, хитростями. *Домъ у него затѣйливо построенъ, садъ презатѣйливый. Затѣйливая просьба, искъ*, неправый, придирчивый; вѣрнѣе: *затѣйчивый*, затѣвающій; *затѣйливый*, говор. о выдумкѣ, вещи, съ затѣями устроеный. **Затѣ́йность** ж. умыселъ, замыселъ, умышленость, замышленье, намѣреность. **Затѣ́йливость** ж. свойство, принадлежность затѣйливаго человѣка или дѣла. *При такой затѣйливости игриваго воображенья, писать легко. Онъ извѣстенъ затѣйл(ч)ивостью своею, съ нимъ и не связывайся.* **Затѣ́йничать**, заниматься затѣями, выдумками; прихотничать, придумывать все новое, особеное, не всегда толковое. **Затѣ́йничанье** ср. дѣйствіе по знач. гл.

Затѣмъ нар. (прдл. *за* и твор. пад. мѣстоим. *то*), потомъ, посемъ, послѣ того, слѣдомъ, наконецъ. *Затѣмъ* (за сказанымъ) *надо еще сказать то и то. Я вошелъ, затѣмъ онъ. Затѣмъ-что*, потому что, для того что, оттого что, ибо. *Затѣмъ чтобы*, для того чтобы, съ такимъ намѣреньемъ: *Затѣмъ кузнецъ клещи куетъ, чтобы рукъ не ожечь. Затѣми*, въ игрѣ въ козны, бабки: играть не переставляя кону, начать игру снова при той же ставкѣ, если изъ кону мало выбито.

Затѣня́ть, **затѣни́ть** что, застить, застѣнять, засѣнять; накрыть или загородить отъ солнца, отъ свѣта; || покрыть тѣнью, темною краской, для означенья тѣни, оттѣнка. **—ся**, быть затѣняему; || затѣнять себя. **Затѣне́нье** ср. **затѣ́нъ** м. **затѣ́нка** ж. об. дѣйст. по знач. гл. || *Затѣнка*, оттѣнка, зати́нъ (см. это сл.); тѣнь на рисункѣ, картинѣ, и качество, способъ отдѣлки этой тѣни. *Затѣнка чертами лучше затѣнки точками.* **За́тѣнь** ж. **затѣ́нье** ср. мѣсто въ тѣни, прикрытое отъ солнца, засѣнь; **затѣ́нное** *мѣсто*. **Затѣ́нокъ**, то же, особ. тѣнистая полоса подъ домомъ, заборомъ. **Затѣ́нчивая** *роща*, тѣнистая, густо затѣняющая. **Затѣ́ночный** *карандашъ*, употребляемый для затѣнки, зати́нки, не для очерка, мягкій.

Затѣ́порный, зату́порный, зата́порный, бывшій тогда, о ту пору, въ тѣ поры, въ то время, о коемъ речь идетъ.

Затѣсня́ть, **затѣсни́ть** кого, что; зати́скивать, загнетать, зажимать; затолкать въ толпѣ; || °обижать, притѣснять сильно. **—ся**, быть затѣсняему; || забиваться, затесываться куда, продираться въ толпу. || *Затѣсни́ться*, начать, стать тѣсниться. **Затѣсне́нье** ср. ок. дѣйст. по гл. **Затѣсни́тель** м. **—ница** ж. кто кого затѣснилъ, затѣсняетъ. **Затѣсни́тельный**, затѣсняющій. **За́тѣсно** нар. тѣсно. *Жить, сидѣть за́тѣсно.*

Затѣ́шить кого, начать тѣшить, стать потѣшать; замучить потѣшая или утѣшая. *Затѣшила ребенка до рвоты*, закачала. **—ся**, начать тѣшиться; забыться потѣшаясь, тѣшиться слишкомъ долго. **Затѣ́шка** ж. начало, зачинъ потѣхи или забавы. **Затѣ́шникъ** м. **— ница** ж. коноводъ, зачинщикъ потѣхи, первый балагуръ и забавникъ. *Затѣшника нашего нѣтъ, а безъ него всѣ словно не свои.*

Затѣ́я, **затѣ́ять** нпр. см. *затѣва́ть*.

Затю́кать, стать тюкать. **—ся**, тюкать чрезмѣру долго, много.

Затюре́мный, за тюрмою находящійся; иногда вм. тюремный. *Затюремная пѣсня*, сложеная въ тюрмѣ. **Затюре́мщикъ** м. — **щица** ж. *твр.* заключеникъ, остро́жникъ, арестантъ.

Затю́хаться, зарю́хаться, зашлепаться, заначкаться; влѣзть, ввалиться въ воду, въ грязь.

Затя́вкать, зага́мкать, зага́вкать, залаять, о щенкѣ или соба́ченкѣ. — **ся**, зала́яться. *Некакъ ты затявкалась*, завралась, наговорила лишнее.

Затя́гивать или **затяга́ть**; **затяну́ть** что, кого; начинать тянуть; || стягивать, перетягивать веревкою, петлею; || втяга́ть, втаскивать, вовлекать; || волочить, проволакивать дѣло, медлить, длить. *Затягивай пѣсню. Затяни-ка связку потуже. Насосъ затянулъ хорошо. Не затягай меня въ это дѣло. Наше дѣло затягиваютъ въ судъ. Рану затягиваетъ*, безл. она заживаетъ. *Не по голосу пѣсню затянули*, некстати, не по силамъ затѣваете. *Не знаешь пѣть, такъ и не затягивай. Поводья затянуть*, о чрезмѣрной строгости. — **ся**, быть затяга́ему, въ разн. знач. || затягивать себя. || тянуть сверхъ силы. *Барыня эта крѣпко затягивается. Лошадь затянулась*, ей зажало хомутомъ горло, она захрапѣла, зашаталась. *Затянуться трубкою*, втянуть дымъ въ легкія. *Дѣло затягивается*, тянется, длится. *Затянуть въ межу*, примежевать. *Затяну́ться въ долги́, долгами*, задолжать много. **Затяга́ть** кого, замучить, уходить тяжбою, тягаясь. || *Затяга́ться*, стать тягаться съ кѣмъ, завязать тяжбу; || тягаться слишкомъ долго, много; предаться тяжбѣ; || замаяться тягаясь. **Затя́гиванье**, **затяга́нье** ср. длит. **за́тягъ** м. **затя́га**, **затя́жка** ж. об. дѣйст. по знач. гл. || *За́тягъ*, чѣмъ затягиваютъ веревку, рычагъ, завертка. || *Затя́гъ*, *арх.* длинный заливецъ. || *Затя́жка*, завязка, ремешекъ, снурокъ, чѣмъ стягиваютъ, затягиваютъ; || затянутое на сборкахъ и завязаное мѣсто, нар. глухой конецъ неводной матни; || проволо́чка. **За́тяжь** ж. остановка, медленость. *За́тяжь на міру была*, затянули по́дати. **Затяжно́й**, къ затяжкѣ относящійся; затянутый, затянувшійся, продолжительный, длительный. *Затяжной франтъ. Затяжна́я дума. Затяжно́й насморкъ.* **Затяжковыя** *петли*, въ кои продергиваютъ затяжку. **Затя́жечная** *бичевка*, для затяжки, завязки назначеная. **Затя́гольный**, **затя́глый**, нетяглый, безъ земли́ и безъ повинностей; бестягольный, крестьянинъ, освобожденный отъ тягла́ за молодостью, болѣзнію, старостью; на тягло сажаютъ съ 18-ти до 60-ти лѣтъ. **Затя́гольникъ**, затяглый мужикъ. **Затяга́льникъ** м. сапожный шпа́ндоръ (нѣм. Spanner, отчего *пришпандо́рить*), черезколѣнный ремень кольцемъ, для придержки работы; по́тягъ.

Затяза́ть кого, замучить истязуя; истязать вконецъ. — **ся**, замучиться. **Затяза́нье** ср. окнч. дѣйст. по знач. гл.

Затя́мить что, *пск. тмб. кал. кур.* (*темя*) запомнить, въ обоихъ пртвлжн. знач. помнить, памятовать и || позабыть, неупомнить. **Затя́милось** безлич. позабылось. **Затя́мку**, *не* **затя́мку** *мнѣ*, впамять, невпамять; помню, непомню.

Затяну́ть, — **ся**, см. *затя́гивать*.

Затя́пывать, **затя́пать** что, начать тяпать; || заровнять тяпая.

Заубо́рная *бесѣда*, идущая во время уборки, наряда, туалета, за уборнымъ столикомъ.

Заубы́тчить кого, изубытчить, ввести въ убытокъ; — **ся**, понести убытокъ; затратить денги въ невѣрное дѣло.

Заувы́кать, заво́пить, начать кричать *увы*.

Заувѣ́й м. **заувѣ́я** ж. *вост.* увѣй, пространство по́ля подъ лѣсомъ, окидываемое въ теченье дня тѣнью, гдѣ плохо родится хлѣбъ. **Заувѣ́йный**, подъ заувѣемъ, подъ увѣемъ находящійся.

Заугáровать *твр. пск.* стать угарать, начать слышать чадъ.

Заугливать, **зау́глить** что, помѣчать или марать углемъ. || Обуглить, обратить въ уголь. *Зауглить жаръ*, *твр.* залить уголье́. — **ся**, *стрд.* и возв. по смыслу речи. *Дрова въ печи зауглились.*

Зауго́дно *юж.* угодно, любо, желательно. *Какъ заугодно, такъ и сдѣлае́мъ; какъ* **заугоду** *вамъ.*

Зауго́льный, находящійся за угломъ; || скрытный, затаеный, || двуличный, лукавый. *Зауго́льный во́рогъ.* || О ребенкѣ: пригульный, безбрачно рожденый. **Зауго́лышекъ**, **зауго́локъ** м. мѣсто за угломъ, между угловъ, закоу́локъ. || Конецъ бревна, въ углу избы; || *дуракъ, болванъ. || *Зауго́локъ*, **зауго́лъ** м. *тмб.* **зауго́льникъ** м. — **ница** ж. *ств.* кто стоитъ за угломъ, прячется; прозвище холмогорцевъ, которые глядѣли на Петра Вел. изза угловъ. || Скрытный врагъ; лукавый, двуличный, подстерегающій, высматривающій, подслушивающій; лазутчикъ. || О ребенкѣ: пригульный, незаконный побочный, **зауго́лышъ**. *Ребята* **зауго́лица**, **зауго́льщина**, шалуны, проказники, которые дурятъ въ закрытомъ мѣстѣ, позадь избъ, нар. играютъ въ орлянку, въ стѣнку. **Зауго́лье** ср. зауголокъ, закоулокъ. **Зауго́льничать**, выглядывать изза угла; подслушивать, высматривать; подстерегать, дѣлать что тайно, скрытно, заглазно. *Это человѣкъ мастеровой: заугольничаетъ по постоялымъ дворамъ.* **Зауго́льничанье** ср. дѣйствіе это. **Зауго́лить** *доску*, обрѣзать угломъ, прямо, противоп. *закружи́ть.*

Заугра́ ж. собир. *птрб.* рабочіе на буянахъ, при выгрузкѣ и нагрузкѣ рускихъ товаровъ.

Зауживать, **зау́дить**, начинать, стать удить; || *заудить рыбу*, поймать на уду. — **ся**, засиживаться за уженьемъ, забываться. **За́удокъ** м. *пск.* затишье, мѣсто удобное для уженья.

Зау́зливать, **зау́злить** *нитки*, запутать, затянуть узлами; спутать мотокъ. — **ся**, затягиваться узломъ, запутываться. *Шелкъ зау́злился. Дѣло зау́злилось*, завязалось, запуталось. **Зау́зловатый**, узловатый, запутаный. **Зау́злокъ** м. узелъ захлеснувшійся, запутавшійся самъ собою, не связаный съ намѣреньемъ; сукрутина. || Крючковатый, придирчивый человѣкъ. **Зау́зельный**, за узломъ находящійся.

Зау́зоватый *тул.* узковатый.

Зау́личный, находящійся за улицею, либо въ сторонѣ отъ нея. **Зау́локъ** м. переулокъ, проулокъ; || глухая улка, закоу́локъ; тѣсная, пѣшая улка. **Зау́лковый**, **зау́лочный**, къ зау́лку относящійся. **Зау́литься** *пск. твр.* гулять, шататься по улицѣ.

Заулья́нить, начать праздновать именины, запить, загулять. *Заульянили, заварварили!*

Заулюлю́кать, начать улюлю́кать, травить по красному звѣрю, по лисѣ, по волку. — **ся**, улюлюкать черезчуръ долго.

Зауми́ться *прм.* рехнуться, пустить умъ за разумъ, затѣять что безразсудное. *Онъ зауми́лся, ему ли нанимать наймиста!* **Заумнѣ́ть**, начать умнѣть или стать умнѣе. **Зау́мничать**, начать умничать. — **ся**, забыться умничая, превзойти мѣру, гов. коли умъ за разумъ зашелъ. **Зау́мчивый**, склонный къ тому, чтобы заумиться или заумничаться. **Зау́мокъ** м. человѣкъ глупый, ограниченый. **Зау́мствовать**, замудрствовать, зафилософствовать. — **ся**, перейти предѣлы доступнаго уму; запутаться въ умствованьяхъ.

Заумо́рщина ж. выморочное имѣнье, доставшееся на государя. **Зауми́рывать** *пск. тв.* **заумира́ть** *смл.* заболѣть сильно, слечь, хворать тяжко, опасно занемочь.

Заунывáть, **зауны́ть**, приунывать, приуныть; стать унывать, или || уныть вовсе. **Зауны́лый**, заунывшій. **Зауны́вный**, выражающій унынье, тоскливый, грустный. *Протя́жная* или

заунывная пѣсня, противоп. *плясовая*, *скоморо́шья*, *веселая*. **Зауны́вность** ж. свойство заунывнаго.

Заупоко́йный, приносимый, отправляемый за упокоеніе душй усопшаго, по обрядамъ вѣры, какъ нпр. *заупокойная молитва*, *литія*, или *заупокойный столъ*, *чаша*. **Заупоко́ить** кого, извести, лишить жизни, уморить. — **ся**, умереть, упокоиться, **заупочи́ть**, скончаться (*заопочить*, заснуть).

Заупоми́нщикъ, — **щица**, поминающій, по обряду, покойника.

Заупо́рствовать, начать упорствовать, неуступно упрямиться, упираться. **Заупря́миться**, стать упря́миться; упорствовать въ меншей степени. **Заупочи́ть**, см. *заупоко́йный*.

Заупрямиться, см. *заупо́рствовать*.

Заура́кать, закричать *ура*.

Зауре́мный *орнб.* находящійся за уремо́ю, за поемнымъ береговымъ лѣсомъ. **Зауре́я** ж. *арх.* лучшій сортъ сельдей.

Зауро́нная *плата*, вознагражденье, поверстка за убытокъ.

Зауросить *вост. вят.* заупрямиться, начать упрямиться. — **ся**, упорствовать, закоснѣть въ упрямствѣ (отъ татрск. *урусъ*?).

Зауро́чить кого, изурочить, испортить уроками, знахарствомъ. **Зауро́чный**, происходящій во время уроковъ, ученья.

Заурча́ть, начать, стать урчать, заворкотать, заворчать. — **ся**, урчать слишкомъ долго.

Зауря́дъ нар. правящій должность, замѣщающій кого, носящій званье, но не чинъ; употрб. осб. въ казачьихъ войскахъ (оренбрск. башкирск.), гдѣ *заурядъ* даетъ мундиръ и обязаности чина, на время службы, но безъ темляка. *Заурядъ-сотникъ*. *Это заурядъ-писатель*, не настоящій, подставной, плохой. *Бредетъ и заурядъ въ одинъ рядъ*. || *Снадобья заурядъ*, подставныя, замѣняющія что, сурогаты. **Зауря́ды** м. мн. чины заурядъ. **Заурядный**, къ зауряду относящійся.

Заусатѣть, обрости усами. **Зау́сный**, за усомъ находящійся. **Заусе́ница** ж. зацѣпа, задоринка, задравшаяся кожица подъ ногтемъ. *Коли вдругъ заусеницы пошли, то злой человѣкъ замышляетъ*, повѣрье. **Заусе́ничный**, къ ней относящійся. **Заусе́нокъ** м. или **заусе́нка** ж. острый край грани, кромка тесанаго камня; откосъ наличника, въ углахъ, у о́конъ, дверей. *Наличникъ кривъ, въ заусе́нкахъ невѣренъ*. **Заусе́ночный**, **заусе́нковый**, къ заусенку относящійся.

Заусну́ть *ол.* уснуть, заснуть; || поспать немного или соснуть. *Заусну́лая рыба*, снулая, сонная, неживая.

Заусо́бить что, засо́бить, усобить; присвоить, усвоить. — **ся**, быть заусоблену. **Заусо́бленье** ср. окнч. **заусо́бка** ж. об. дѣйст. по гл. **Заусо́бчивый**, охотно усвояющій что либо.

Зау́ськать, начать уськать, травить дворняжками. || — кого, загонять, затравить, не дать кому ходу.

Заусѣ́нка ж. **заусѣ́нье** ср. *пск. твр.* тѣнь, сѣнь, зати́нъ, затѣнье, за́сѣнь, холодокъ, тѣнистое мѣсто.

Зауто́ривать, **зауто́рить** *дно въ обручную посуду*, вставить его въ уторы, въ нарѣзъ. **Зауто́рникъ** м. уто́рникъ, бочарное орудіе для нарѣзки уторовъ. **Зауто́рщикъ** м. бочаръ, который рѣжетъ уторы, вправляетъ донья. || кто присматриваетъ въ винныхъ подвалахъ за бочками, за течью, нѣм. Küper.

Зау́тра, **зау́тре**, **заутро́** нар. завтра; завтра по утру; на утро слѣдующаго дня, въ **зау́тріе** ср. *Вечеръ плачъ, а заутре радость*. **Зау́трашній**, завтрашній. **Зау́треня** ж. церковная служба до обѣдни, ранняя, утреняя, утреня. *Свѣча отъ трехъ заутрень* (на пятн., на суб. и на воскрс.) *зажигается при родахъ*. *Попъ не усталъ, что рано къ заутрени всталъ*. *Домоваго можно увидать, во время свѣтлой заутрени, въ хлѣву, въ заднемъ углу*. **Зау́тренній**, къ заутрени относящ.

Зау́треникъ м. посѣтитель заутрени. **Заутрѣ́ть** безлич. начаться утру, заднять, расвѣтать. *Какъ заутрѣетъ, такъ и буди меня*. **Зау́треничать**, засидѣться, застояться, пробыть гдѣ на пути раннее утро. *Думали только заночевать, анъ заутреничали, да чуть ли и не заднюемъ*.

Заутю́живать, **заутю́жить**, начинать, начать утюжить, гладить утюгомъ; || что, заглаживать, поправлять утюгомъ, гладя. *Онъ заутю́жилъ бакенбарды свои, и пошелъ*. — **ся**, стрд. **Заутю́живанье** ср. длит. **заутю́женье** окнч. **заутю́жка** ж. об. дѣйст. по знач. гл.

Зауха́бить *дорогу*, *доску*, изухабить, избить ухабами. — **ся**, быть избиту ухабами. **Зауха́бъ** или **зауха́бецъ** м. ухабъ, выбоина, влумина, впадина, запа́дина.

Зау́хать, начать ухать, кричать *ухъ*; || валить, бросать съ грохотомъ, крикомъ. **Зау́хнуть** что, закинуть громоздкую вещь.

Зауха́ть, начать уха́ть, нюхать, почуть, почуять, зачуять, заслышать обоняньемъ, носомъ, чутьемъ; донюхаться чего.

Зауча́ть или **зау́чивать**; **заучи́ть** что, затверживать, учить напамять, наизусть. || *Заучи́ть* кого, замучить ученьемъ; дать отъ него поглупѣть. — **ся**, быть заучаему. **Зау́чиванье** дл. **заучéнье** окнч. **зау́чка** ж. об. дѣйст. по знач. гл. **Заучно́й**, заученый, затверженый. **Зау́чливый**, памятливый, легко заучающій; || легко заучаемый.

Зауша́ть, **зауши́ть**, **зауше́нить** кого, бить рукою по щекѣ, треушить, оплеушить. — **ся**, быть заушаему. **Зауше́нье** ср. **зау́шка** ж. дѣйствіе по значен. гл. **Зау́шина** ж. оплеуха. *Такую заушину дамъ, что трои сутки въ головѣ трезвонъ будетъ! Заушины языкомъ не слизнешь*. **Зау́шье** ср. мѣсто позадь уха, гдѣ у человѣка костяная шишка. **Зау́шекъ** м. ушной завито́къ, все внѣшнее ухо или закругленая часть его. **Зау́шный**, за ухомъ находящс. **Зау́шковый**, къ заушку относящійся. **Зау́шица**, **зау́шница** ж. опухоль, воспаленье заушной железы; свинка.

Зафабривать, **зафа́брить** что (нѣмецк. Farbe), закрашивать, марать фаброю, чернить. — **ся**, стрд. и возв. по смыслу речи. **Зафа́бриванье** ср. длит. **зафа́бренье** окнч. дѣйст. по гл.

Зафабри́чный, находящійся за фабрикою.

Зафа́кторить, начать факторить или пуститься въ факторство. — **ся**, захлопотаться факторя.

Зафа́льшить или **зафальши́вить**, начать фальшить, стать фальшивить, пѣть или играть невѣрно.

Зафилосо́фствовать, стать философствовать, замудрствовать, заумствовать. — **ся**, замудрствоваться.

Зафланкирова́ть, начать фланкировать, о конницѣ, высланой разсыпнымъ строемъ, для прикрытія сомкнутаго.

Зафранти́ть, стать франтить, защеголять. — **ся**, защеголяться.

Зафрахтовать *судно*, нанять подъ грузъ. *Эти суда зафрахтованы въ Прусію, подъ пшеницу*.

Зафу́рменикъ м. желѣзный ломъ или рычагъ, для очистки отъ нароста, нагара фурмы плавильной печи.

Зафыркать, начать фыркать. — **ся**, фыркать слишкомъ долго или много. *Что у тебя лошадь зафыркалась?*

Заха́бъ м. пск. (*ухабъ? охабка?*) пристрой къ ригѣ, къ овину, для хлѣба въ снопахъ, для соломы; мякинница, половница, пелевня.

Заха́живать, см. *заходи́ть*.

Заха́зный, находящійся за хазомъ или за хазовымъ концемъ. *Въ этой штукѣ захазнаго нѣтъ ни аршина, вся одинакова*.

Заха́ивать, **заха́ять** что, кого, начинать хаять; расхаять вовсе; захулить, запоро́чить, забраковать, признать плохимъ, негоднымъ. — **ся**, стрд. и возв. по смыслу речи. **Заха́иванье** ср. длт.

заха́нье окнч. **заха́йка** ж. об. дѣйствіе по значенію гл. **Заха́йчивый**, кто любитъ хаять, разборчивый, привередливый. **Заха́йщикъ** м. — **щица** ж. кто что либо захаялъ.

Захайли́ть (*хайло*), заорать, загорланить, заговорить съ крикомъ и нагло́стью, на весь людъ. — **ся**, загорла́ниться.

Заханатка об. *арх.* чумичка, неряха, замарашка, грязнушка.

Захандри́ть, начать хандрить; — **ся**, заносчѣть въ хандрѣ.

Заханжи́ть, стать, начать ханжить; — **ся**, ханжить передъ кѣмъ.

Заха́нствовать, начать ханствовать, управлять въ санѣ хана.

Заха́пывать, заха́пать что, захватывать силой или самовольно, забирать руками; ‖ присваивать себѣ захватомъ. — **ся**, быть захватываему; ‖ захапать слишкомъ много; забраться работою. **Заха́пыванье** ср. дят. **заха́панье** окн. **заха́пъ** м. **заха́пка** ж. об. дѣйст. по знч. гл. ‖ *Захапъ* или **заха́покъ** м. что захапано, забрано, захвачено. **Заха́нный**, къ захапу относящійся. **Заха́пчивый**, захватчивый.

Заха́ркивать, заха́ркать, начать харкать; ‖ что, заплевывать или марать харкотиной. *Онъ захаркалъ кровью, отъ ушиба. Ты весь полъ захаркаешь.* — **ся**, быть захаркиваему; ‖ захаркивать себя самого; ‖ поперхнуться или утомиться харкая. *Онъ захаркался кровью*, умеръ кровохарканьемъ. **Заха́ркиванье** ср. дят. **заха́рканье** окнч. дѣйст. по знач. гл.

Захарли́ть что, *вуль.* захапать, завладѣть или присвоить себѣ, утянть чужое. *Взялъ на подержанье, да и захарли́лъ.*

Заха́нье, заха́ть, см. *заха́ивать*.

Захва́ливать, захвали́ть что, кого, начинать, начать хвалить; ‖ хвалить безъ мѣры; избаловать, испортить кого хвалой. — **ся**, захваливать себя, забыться въ самохвальствѣ, забахвалиться. **Захва́ливанье, захвале́нье** ср. **захва́лъ** м. **захва́лка** ж. об. дѣйст. по гл. *Отъ захвалу головушку вскружило!* **Захва́льный**, къ захвалу относящ. **Захва́льчивый**, охочій захваливать, хвалить чрезмѣру. **Захва́льщикъ** м. — **щица** ж. кто захваливаетъ кого. **Захва́льщиковы** *речи тщилы.* **Захва́лышъ, захвале́нышъ** м. **захва́ля, захвалу́ша** об. кого захвалили, испортили всегдашней, пошлицей похвалой.

Захва́рывать, захвора́ть, *сов.* **захво́рить** или **захворѣ́ть**, заскорбѣть тѣломъ, заболѣть, занемочь, захилѣть, занедужать. — **ся**, *безл.* то же, заболѣть. *Что-то мнѣ нынѣ захворалось.* **Захва́рывание** ср. дят. **захвора́нье** окн. **захво́ръ** м. об. сост. по гл. **Захво́рчивый**, хилый, болѣзненый, хворавый.

Захвастывать, захвастать, начинать, начать хвастать; захваляться чѣмъ, забахвалить; ‖ кого, превзойти хвастовствомъ, озадачить. — **ся**, завраться хвастая, хвалясь, забахвалиться. *Захвасталъся, да и захрястался.* **Захва́стываньe** ср. дят. **захва́станье** ср. окнч. **за́хвасть** м. или **захва́стка** ж. об. дѣйст. по знач. гл. **Захва́стливый**, хвастливый.

Захва́тывать, захвати́ть что, схватывать, хватать, ловить, удерживать; ‖ брать хватая, брать или отымать силою, присваивать, завладѣть чѣмъ; ‖ поспѣвать куда и занять мѣсто или заставать кого, что; ‖ забирать что съ собою, насыпемъ или невпачай; ‖ задѣвать за что, зацѣпить, трогать. *Берись дружно, захватывай руками! Захватъ китку зубами. Колесо захватило у него по́лу* или *колесомъ захватило его за́-полу. Больше горсти не захватишь. Не захватывай чужой земли, а пашй свою. Надо захватить доро́гу, проходя прежде непріятеля. Я не захватилъ его до́ма. Нынѣ вода высокая: захватила всѣ гривки. Непріятель захватилъ казну. Я захватилъ чужую шляпу, шубу. Маховое колесо захватываетъ стѣну*, чертитъ. *Захватывай обѣ кромки въ шевъ. Въ кройкѣ захватилъ лишку*, выхватилъ, вырѣзалъ. *Болѣзнь, пожаръ захватили*, подо́спѣли, застали, совладали, одолѣли. *Что ни захватилъ, то и пролопталъ. Со страху духъ захватило.* ‖ *Захва́тывать*, **захвата́ть** что, замарать хватая, запятнать потными, нечистыми руками. ‖ *Захвата́ть руками*, стать хватать. *Полотеры всѣ стѣны захватали.* **Захва́тываться**, быть захватываему, во всѣхъ знач. **Захвата́ться**, начать хвататься руками; ‖ браться за многое вдругъ; набрать дѣлъ, работы сверхъ силъ. **Захвати́ться** за что, ухватиться, схватить что и держаться за него. ‖ Схватить и держать другъ друга. **Захва́тываньe** ср. дят. **захвата́нье** (*захвата́ть*) окн. **захваче́нье** (*захвати́ть*) окнч. **захва́тъ** м. **захва́тка** ж. об. дѣйст. по знач. гл. ‖ *Захватъ* особ. означаетъ насильственое присвоенье себѣ чужаго, напр. земель; ‖ что что захвачено; ‖ захва́танное мѣсто, пятно; ‖ мѣсто или часть орудія, снаряда, чѣмъ онъ хватаетъ, держитъ, напр. губы у клещей, тисковъ; ‖ образъ или способъ, какъ что захватывается или хватается; ‖ ширь или просторъ, на сколько штукатуръ или бѣльщикъ сягаетъ съ одного мѣста, съ костыля, съ лѣстницы или бесѣдки. *Держать кого, что въ захватъ*, крѣпко, ухвативъ сполна, не щипкомъ, не слегка. **Захва́тный**, къ захвату относящійся. *Захва́тное добро. Захва́тныя клещи.* **Захватно́е** *имущество*, заграбленое, захваченое силою. **Захва́тливый, захва́тчивый**, склонный, способный къ захвату. **Захва́тчикъ** м. — **чица** ж. захватившій или захва́тавшій что. **Захва́тчиковъ, — чицынъ**, см., ей принадлежащій. **Захва́токъ** м. захваченая часть чего либо; захватаная руками вещь. **Захва́тковый, захва́точный**, къ захватку относящійся.

Захващивать или **захвощать; захвощи́ть** что, зачищать, заглаживать или затирать хвощемъ. — **ся**, быть захвощаему. **Захва́щиваньe** ср. дят. **захвощенье** окнч. дѣйст. по гл.

Захвоинвать, захвои́ть что, покрыть хвоей или хворостомъ и соломой. — **ся**, быть захвоинваему. *Захвоить хлѣвокъ.*

Захворать, см. *захва́рывать*

Захворости́ть *плетень*, заплести; поправить. ‖ Кого, захлестать, засѣчь. *Пожни всѣ* **захворостѣ́ли**, заросли, въ зарослях.

***За́хворость**? ж. *вск.* нахальство, наглость, бестыдство.

Захвоста́ть кого, начать хвостать, парить вѣникомъ; ‖ запарить, захлестать. — **ся**, начать париться; ‖ захлестаться вѣникомъ, париться черезчуръ много, долго. **Захво́стный**, находящійся позади хвоста, далѣе конца. **Захво́стникъ** м. подхвостникъ, пахва, подоѣя. ‖ Отсталой, который тащится еще позади хвоста. **Захво́стокъ** м. остатокъ, вещь оставшаяся еще за хвостомъ, концомъ, сверхъ или кромѣ его. **Захво́стничать**, прихвостничать, тащиться за кѣмъ хвостомъ.

Захвощить что, зачистить хвощемъ.

Захе́ривать, захе́рить что, зачеркнуть, вымарать, особ. перечеркнуть накрестъ, въ видѣ буквы **х**, перехе́рить. — **ся**, быть вымарану, зачеркнуту. **Захе́риваньe** ср. дят. **захе́ренье** окн. **захе́рка** ж. об. дѣйст. по знач. гл.

Захижинный, позади хижины находящійся.

Захи́жить безлич. начаться хижѣ, слякоти, дрянь. *Захи́жило*, пошелъ поверхъ снѣгъ съ дождемъ. **Захизнуть**, завянуть, заблекнуть, захидѣть вовсе, безнадежно.

Захихи́кать, захихи́кать, стать хохотать про себя, удерживаясь.

Захилѣть *пер. глаг.* **захилѣ́ть** или **захирѣ́ть**, начать хилѣть, заболѣть, захворать, захво́рить, занемочь, заскорбѣть, занедужать; ‖ хворать часто, дѣлаться слабымъ, хилымъ. ‖ О вѣтрѣ: затихать, бываться въ затишьи. — **ся**, захвораться, расхвораться, хилѣть долго. **Захилѣ́лый, захилѣ́вший**. **За́хиль** м. хилый, вялый, о растеніи, животн. человѣк. **Захирѣ́(о)титься** *пер.*

притворяться больнымъ; **захирѣ(с)тникъ** м. — **ница** ж. пск. притворно больной. **Захирѣ́тье** ср. пск. притворная болѣзнь.

Захи́нькать, заплакать потихоньку, захныкать. — **ся**, заплакаться, захныкаться.

Захири́ть нов. закинуть, забросить, или затерять, запропасти́ть. *Куда фа́тку* (платокъ) *захири́лъ?*

Захирѣ́ть, захилѣть. **Захи́тить**, см. *захича́ть*.

Захитри́ть, начать, стать хитрить; залукавить или замудрить.

Захихи́кать, захи́кать.

Захича́ть, **захи́тить** *избу*, *шалашъ*, *овинъ*, ухича́ть, ухи́тить; обвалить кругомъ землей, навозомъ; уты́кать мохомъ, защитить отъ стужи соломой нпр. — **ся**, быть захичаему или ухичаему. **Захиче́нье** ср. дѣйст. по гл. **Захи́тить** что (*похищать*), похитить, заграбить, захватить. **Захище́нье**, дѣйст. по гл.

Захладѣ́ть, захолодѣть, простыть.

Захлама́щивать, **захламости́ть** что, загромазживать, заваливать хламомъ. — **ся**, заваливаться, въ стрд. и возв. знач. **Захлама́щиванье** ср. дл. **захламоще́нье** ок. дѣйст. по гл. **Захламостни́къ**, кто заваливаетъ, — ся, всякой всячиной.

Захлеба́ть, начать хлебать. — **ся**, хлебать слишкомъ прилежно или жадно, много или долго. **Захле́бывать**, **захлебну́ть**, или *тмб.* **захлену́ть** что, чѣмъ, запивать хлебая; ѣсть въ прихлебку; прихлебывать чѣмъ, что. — **ся**, о челов. и животн. задыхаться, отъ заливу дыхательнаго горла; поперхнуться питьемъ. *Захлебнулся купаясь и потонулъ. Захлебнулся виномъ и насилу прокашлялся.* || О лодкѣ: зачерпнуть или быть залитою. **Захле́быванье** дл. — **ба́нье** ок. **захле́бъ** м. **захле́бка** ж. дѣйст. по гл. || *Захле́бка*, питье, которымъ что захлебываютъ. || *Захле́бъ* и *захле́бка* также состоянье того, кто захлебнулся. || *Захле́бка*, *арх.* размѣшаное на водѣ толокно. **Захлебно́й**, **захле́бочный**, къ захлебкѣ относящійся. **Захле́бчивый**, кто или что (нпр. *ладья*) легко захлебывается. **Захлеба́тель**, **захле́бщикъ**, кто первый началъ или начинаетъ хлебать.

Захле́(ы)стывать, **захле(ы)ста́ть**, **захле(ы)спу́ть** кого, что; доставать, задѣвать хлеща; || застегивать, засѣкать; || выхлестывать, выстегивать хлеща; || заливать волною; || затягивать петлею. *Ямщикъ, не захлестывай кнутомъ назадъ, захлеснешь меня! Захлещешь лошадь, хуже не пойдетъ. Ему прутомъ глазъ захлеснуло*, безлч. *Лодку было захлестало, черезсилу отлились. Накинь на бревно веревку, да захлесни ее. Захлесни узломъ. Захлесни удавкой*, петлей. **Память захлеснуло, въ головѣ захлеснуло*, безлич. позабылъ что либо, позабылось. || *Захлеста́ть*, начать хлестать. *Парусъ захлесталъ.* — **ся**, быть захлестываему; || захлестывать себя; || о пряжѣ, веревкѣ: крутиться, путаться, образуя петли; обвиваться вкругъ чего либо. || Хлестать слишкомъ много и долго. *Возжу захлеснуло за конецъ оглобли*, или *возжа захлеснулась за что.* **Захле́стыванье** ср. дл. **захлеста́нье** ок. **захле́стъ** м. **захле́стка** ж. об. дѣйствіе по гл. *Накинуть захле́стомъ, въ захлесть* или *взахлесть*, петлею, удавкой. || *Захле́стка*, петля удавкой; || щеколда, клямка. *Шить взахле́стку*, прокладывать захлесткой, вышивать сплошными петельками, какъ тамбуромъ. **За́хлесть** ж. наносная почва, наволо́къ; *нижн.* болотистый, вязкій илъ, баткакъ, иловатая топь. || *Орлб.* пашня или поле за уваломъ, отъ солнца, плохо обогрѣваемая, зати́нное поле. **Захле́стокъ** м. петля, удавка, узелъ, запутаное мѣсто въ пряжѣ, веревкѣ; колышка. **Захле́стный**, **захлестно́й**, **захле́стковый**, **захле́сточный**, къ захлесту, захлесткѣ относящ. **Захле́стчивый**, охочій захлестывать, склонный къ захлесту. **Захле́стчикъ** м. — **чица** ж. кто захлестываетъ. **Захле́стникъ** м. рослая, крѣпкая трава, которая захлестываетъ ноги, путаетъ, оплетаетъ, держитъ.

Захли́бывать или **захли́пывать**; **захли́пать**, начинать, начать хлипать, всхлипывать, плакать навзрыдъ, съ отрывистыми вздохами, задыхаясь. — **ся**, заплакаться, хлипать чрезмѣру. **Захли́пыванье** или **захлипа́нье** ср. дл. **захли́панье** ок. **захли́пъ** м. **захли́пка** ж. об. дѣйст. по гл. **Захли́пчивый**, плаксивый, плакса навзрыдъ.

За́хлисть или **за́хлесть**, наносный илъ, вязкая топь (см. *захле́стывать*).

Захлобы́стать *подолъ*, *кур. пск.* зашлепать, заволочить въ грязи или водѣ; захлестать. *Вѣтеръ окно захлобыснулъ*, захлопнулъ, затворилъ. — **ся**, захлюпаться, захлю́статься, зашлепаться, захлестаться. **Захлобы́стка** ж. об. дѣйст. по знач. гл.

Захлопа́тывать, **захлопота́ть**, начинать, начать хлопотать. — **ся**, хлопотать лишку, много, долго, забыться въ хлопотахъ. **Захлопота́нье** ср. дѣйст. по гл.

Захло́пывать (ед. и мн.), **захло́пать** (мн.), **захло́пнуть** (ед.) что, затворять, закрывать скоро, со стукомъ, затворять хлопая, хлопко́мъ. *Захло́пнуть дверь, крышку; — муху ладонью.* || *Захло́пать*, начать хлопать. *Всѣ захлопали въ ладоши.* — **ся**, быть захлопываему; || закрываться собою, отъ себя, отъ причинъ случайныхъ. **Захло́пыванье** ср. дл. **захло́панье** ок. (множ. въ знач. *затворять*, начинательное, въ знач. *стать хлопать*), **захло́пъ** м. **захло́пка** ж. об. дѣйствіе по гл. || *Захло́пка* также предметъ, что захлопывается, дверка, оконце, затво́рка; глотни́къ у насоса, клапанъ. **Захло́пный**, для захлопки устроеный. **Захло́пчивый**, что легко захлопывается. **Захло́пщикъ** м. — **щица** ж. кто захлопываетъ.

Захлы́стывать, **захлыста́ть** нпр. см. *захле́стывать*.

Захлѣ́бная *полоса*, находящаяся далѣе хлѣбной, за нею; о полосахъ растительныхъ: сѣверная полоса, гдѣ уже хлѣбъ не родится, не дозрѣваетъ. **Захлѣ́бенникъ**, — **ница** *арх.* служащій изза хлѣба, безъ платы.

Захлю́пывать и **захлю́стывать**; **захлю́пать** и **захлю́стать** что, зашлепать, захлестать, заволочить въ грязи или въ мокреди. *Коли у дѣвки подолъ захлюстанъ, то мужъ у нея будетъ пьяница.* — **ся**, стрд. и возв. по смыслу. *Не полюдски захлюсталась!* **Захлю́панье**, **захлю́станье**, дѣйст. по гл. **Захлю́пчивый**, **захлю́стчивый**, неопрятный, у кого подолъ, по́лы всегда въ грязи. **Захлюста́йка** об. грязнушка, чумичка; || ж. шуточное названье масляной недѣли.

Захля́бать, начать хлябать, расхлябаться, раскачаться, закачаться ослабнувъ. *Гайка захля́бала.*

Захмелѣ́ть, охмелѣть; начать хмелѣть. **Захмелѣ́нье** ср. окнч. состоянье по знач. гл.

Захмы́лить что, *кстр.* дѣвать куда, засовать, затерять, запропасти́ть. **Захмы́ливаться**, **захмы́литься** *тул.* загибаться, прогнуться, провѣса́ть, опускаться образуя впадину. *Стожекъ посередкѣ захмы́ливается.* **Захмы́лка** ж. провѣсъ, заломъ, впадина. **Захмы́листый**, навислый или выдавшійся пе́рхомъ впередъ. *Захмы́листыя скалы надъ рѣкою.* **Захмы́лина** ж. провѣсъ, изгибъ, впадина. **Захмыля́ться**, **захмыли́ться**, начать, стать ухмыляться. **Захмы́лка** ж. усмѣшка, улыбка. **Захмы́льчивый**, склонный къ захмылкѣ; насмѣшливый. **Захмыли́ть** *пск.* стать жаловаться, плакаться; — **ся**, всплакаться на что, заплакать; || о погодѣ: запасмурѣть, запенаститься. **Захмы́чка** ж. *пск. твр.* привычка, обычай, замашка.

Захны́кивать, **захны́кать**, начинать, начать, стать хныкать, плакать. — **ся**, заплакаться, хныкать слишкомъ долго, много.

Заховáть что, *нжс. нарл.* и *высок.* спрятать, запрятать, припрятать, схоронить; похоронить покойника. ‖ *Кур. смол.* далеко запрятать, заложить, запропастить, затерять. ‖ *Новг.* убить кого. ‖ *Арх.* присвоить чем-нибудь незаконно, особ. о землѣ, угодьяхъ, оттягать. *Сосѣдъ заховалъ у меня землицу.* — **ся**, запрятаться; пропасть, затеряться; ‖ *ветер.* беречься, строго соблюдать что. *И вы бы въ томъ во всемъ заховалися, водлугъ сего листу, конечно, нвгор.* **Заховéнь** об. береженое дитятко, кого прячутъ отъ людей и отъ непогоды. **Заховáнецъ**, **заховéнецъ** м. *арх.* ларецъ, укладка, сундукъ, коробья. ‖ *Чав.* скрытый или запрытый.

Заходúть, **зайтú**, **заха́живать** куда, къ кому: бывать, навѣщать; завертывать, приходить по пути. ‖ Подходить обходомъ. *Зайти съ тылу, съ боку, впередъ, назадъ.* ‖ О военн. строѣ: дѣлать поворотъ, обращаясь однимъ концемъ строя по дугѣ, около средоточія. ‖ За что: скрываться, уходить за предметъ. *Солнце заходитъ*, западаетъ, закатывается. ‖ Переходить, переступать. *Зашелъ за межу.* ‖ Во что: войти, вдѣть, забрести. *Зашелъ по уши въ воду.* ‖ Морс. о вѣтрѣ, становиться круче, болѣе противнымъ; *вѣтеръ заходитъ, сгонялъ съ пути*; *отходитъ*, становится попутнымъ. *За него зашла моя сотня рублей*, за нимъ въ долгу, по расчету. ‖ *Заходúть*, начать ходить. *И заходилъ взадъ и впередъ.* **Заходúться**, расходиться, заходить, стать ходить; кричать, шуметь; захлопотать, засуетиться. ‖ *Заходúться*, **зайтúсь**, о членахъ: затекать, замирать, неметь. *Руки зашлись отъ стужи.* ‖ *Захóдится*, безлич. захóдятъ, должно заходить. *Въ такомъ-то случаѣ заходится правымъ крыломъ* (*флангомъ*). **Захáживаньe** ср. длит. (о посѣщеніи кого или чего), **захожде́нье** длит. (во всѣхъ знач.), **захóдъ** м. **захóдка** ж. об. дѣйст. по знач. гл. ‖ *Заходы* и *захожде́нье солнца*, закатъ, въ значеніи мѣста и времени. ‖ *Заходы*, узкій проходъ; уголъ, кутъ, тупикъ; ‖ хлѣвъ; ‖ отходъ, отхожее мѣсто. *Шататься по захóдамъ*, по задамъ, хлѣвамъ, заднимъ дворамъ. *Надо бабѣ избы мести, заходы скрести. Въ захóды кататься*, *влад. трáять въ заходы*, *арх.* со снѣху кататься, хохотать до надрыву, надсады, до упаду. **Захóдный**, къ заходу, предм. и дѣйст. относящійся. **Захóдчивый**, скорый, охочій на заходъ. **Захóдникъ**, **заходчúкъ**, мусорщикъ, золотарь, отходникъ *мск.* парáшникъ *нжг.* **Захóжій**, **зáшлый**, и сщ. **зáходень**, **зáхожень**, **зашéлецъ**, **зашéльникъ** м. **зашлáя**, **зашéльница** ж. зашедшій изъ чужихъ мѣстъ. **Зашлецóвъ**, **зашéльниковъ** и. **зашлáинъ**, **зашéльницынъ** ж. ему, ей принадлежащій. **Зашéльничій**, имъ свойственный. **Зашéльщина** об. и собир. зашлецъ, зашлая, зашельцы. ‖ *Зáходень мск.* затишье, пріютъ.

Захóзывать, **захóзнуть** *тарантасъ*, *карету*, *нижг.* у порожняковъ: заносить задъ, взять въ завóзку, закидывать въ бокъ заднюю часть. **Захóзъ** и **захóзка** ж. об. дѣйст. по знач. гл.

Захозя́йничать, начать или стать хозяйничать, распоряжаться, управляться; начать вести хозяйство. — **ся**, захлопотаться, засуетиться по хозяйству; приняться за него слишкомъ усердно. **Захозя́йствовать**, начать хозяйствовать, распоряжаться. — **ся**, распоряжаясь хозяйствомъ надѣлать несообразностей.

Захóйдать что, — **ся**, *кург.* замѣшать, — **ся**; загрязнить, замочить, особ. полы, подолъ.

Заколáживать, **захолоди́ть** что, застужать, дать или заставить остыть. *Воду крѣпко захолодило, чай скоро станетъ рѣка.* — **ся**; быть захолаживаему; ‖ простывать, застывать. **Заколáживаньe** ср. дит. **захолощéнье** окн. дѣйст. по гл. **Зáхолодь** м. **зáхолодокъ** м. холодокъ, тѣнистое, прохладное мѣсто. **Зáхолодный**, **зáхолодковый**, къ захолодку относящійся. **Захолóдѣ(а)ть**, **захолóнуть**, а въ переносн. знач. **захладѣ́ть**, простыть, застынуть, остыть. **Захолодáлый**, простывшій или застывшій, застуженый, похолодѣвшій вовсе. **Захолóднѣть**, о погодѣ, времени, начать, стать холодѣть.

Заколúвать, **захóлить** кого, начинать, начать холить; нажить, избаловать холя. — **ся**, стрд. и возв. по смыслу рѣчи.

Захолмúть *поверхность*, взволновать, стать дѣлать холмистою. — **ся**, начать холмиться; образовать холмы. **Захóлмный**, за холмомъ, или за холмами находящійся.

Заколоди́ть, — **дѣть** напр. см. *захолáживать*.

Заколонúть кого, обратить въ холопы, въ крѣпостные.

Заколостѣ́ть, начать быть или жить холостымъ; ‖ закоснѣть или устарѣть въ безбрачномъ житіи.

Захолýстье ср. глушь, глухое мѣсто; закоулокъ или малолюдная часть въ городѣ; чаща въ лѣсу; отдаленое и малонаселеное, малопроѣзжее мѣсто; затишье. **Захолýстникъ**, житель глуши, захолустья. **Захолю́стокъ** м. *арх.* скрывище, убѣжище, пріютъ, напр. заливецъ, гдѣ укрываются суда.

Захому́чивать; **захому́тить** и **захомутáть** *лошадь*, надѣть на нее хомутъ. ‖ — кого, запрячь или осѣдлать, подчинить себѣ, заставить работать. *Кого захомутятъ, на томъ и пошли вовить!* кто поддастся. ‖ *Арх.* о затонувшемъ суднѣ, *захомутúло его*, безлич. запалило кругомъ песчанымъ валомъ, какбы хомутомъ, занесло, засыпало. *Меня захомутáло*, попалъ въ бѣду; сѣлъ на мель. — **ся**, влѣзть въ хомутъ, взять на себя обузу. **Захомутáньe**, **захому́ченье** ср. дѣйст. по знач. гл.

Захопля́ть, **захопúть** что, *нжг.* захáпать, захватить, схватить, взять. *Захопи топоръ съ собою!*

Захорáшивать и **захоронáть**; **захорони́ть** что, схоронять, похоронять, прятать, припрятывать, запрятывать. — **ся**, стрд. возв. по смыслу рѣчи. **Захорáниваньe** дл. **захороне́нье** окнч. **захоро́нъ** м. **захоро́нка** ж. об. дѣйствіе по знач. гл. **Захоро́нный**, къ захорону относящійся. **Захоро́нчивый**, склонный къ захоро(ну)нкѣ, запрятчивый. **Захоро́нышъ** м. запрятышъ, кто запрятался или кого запрятали, захоронили. **Захоро́нышки** об. мн. игра въ прятки, въ гулючки.

Захорáшивать, **захорошúть** *товаръ*, закрашивать, подкрашивать, дѣлать казистымъ, подправлять чѣмъ для виду. *У торговки яблочки захорошены сверху.* — **ся**, быть захорашиваему; ‖ захорашивать, закрашать себя. **Захорáшиваньe** дл. **захорошéнье** окнч. дѣйствіе по знач. гл. **Захорошéть**, начать хорошѣть, дѣлаться пригожимъ, красивымъ.

Захорохóриться, начать или стать хорохориться; залониться, заупрямиться; ‖ зазнаться.

Захорошúть, **захорошéть** напр. см. *захорáшивать*.

Захотѣ́ть что, чего, начать хотѣть. *Не мать вельла, сама захотѣла! Захотѣлъ отъ кошки лепешки, отъ собаки блина!* — **ся**, безлич. *мнѣ захотѣлось пить*; *тебѣ захóчется погулять*, мнѣ стало хотѣться, я захотѣлъ; тебѣ будетъ хотѣться, ты захочешь. **Захотѣ́нье**, состояніе захотѣвшаго. *Человѣкъ захóтчивъ*, причудливъ, прихотливъ, ненасытенъ.

Захохлáтѣть, стать хохлатымъ, вырастить или взбить хохолъ; зачубатѣть. **Захóхлиться**, начать хохлиться, ежиться, надуться, отъ нездоровья. ‖ Отпустить хохолъ, отростить волоса. **Захóхлышъ** м. дутышъ или ежикъ, кто сидитъ нахохлясь. **Захóхлица** ж. *мар.* затылокъ, загривокъ, пивороть, завоекъ. **Захохóлиться** *нск.* зазнаться, заспесивѣть.

Захохотáть, начать хохотать, засмѣяться вслухъ. *Захохочешь волкомъ*, взвоешь. *И рада бъ захохотала, да хохоту не стало.* — **ся**, хохотать чрезмѣру. **Захохотáньe** дѣйст. по гл.

Захрабри́ться, начать храбриться. **Захраброва́ть**, начать храбровать, по́шло и хвастливо храбриться; забушевать, забуянить.—**ся**, забыться храбруя, превзойти ме́ру.

Захра́мливать, **захрома́ть**, начинать, начать, стать хромать. **Захрома́ться**, замучиться хромая. ‖ Безлич. *Съ чего тебя захрома́лось?* отчего хромаешь?

Захра́мный, за храмомъ находящійся.

Захра́пливать, **захрапѣ́ть**, начинать, начать храпѣть; уснуть. — **ся**, забыться храпя, храпѣть слишкомъ долго; заспаться. **Захрапѣ́нье** ср. отвл. **за́хра́пъ** м. об. дѣйствіе по знач. гл. *По за́храпу богатыря знать.* **Захра́пчивый**, кто легко, скоро засыпаетъ и притомъ храпитъ. **Захрапу́ша** об. захрапчивый человѣкъ. **Захра́покъ** м. мѣсто повыше храпа, переносье у животныхъ. *Не бей свинью по захра́пку, убьешь.*

Захребе́тный, находящійся за хребтомъ: загорный; ‖ носимый за спиною, засшитый. **Захребе́тникъ** м. бобыль, бестягольный, плохой рабочій; ‖ наймитъ, батракъ, казакъ, работникъ. ‖ *Сиб. и вост.* рабочій гость, пришедшій на страдное время; ‖ дармоѣдъ, приставшій къ пирушкѣ на помочи, не работавъ, а со своими работавшими; пославшій за себя на помочь работника и пришедшій самъ къ низу; родственникъ помочанки, не пьющей вина, кому она, пригубивъ, подаетъ за себя стаканъ. ‖ *Смл.* бродяга, шатающійся въ горахъ. ‖ Зовутъ *захребетниками* и людей, купленныхъ въ былое время крестьянами, на имя помѣщика; они исправляли барщину за хозяевъ своихъ и работали на нихъ. **Захребе́токъ** м. **захребе́тье** ср. вы́корки, за́курны, закорточки, забедры, кошо́лки, за́кроины. **Захребе́токъ**, затылъ, зашеекъ, загривокъ. ‖ *Старр.* напанка. **Захребе́тковый**, къ захребетку относящійся. **Захребе́тничать**, быть захребетникомъ, жить или пить и ѣсть за другимъ, чужое. **Захребе́тѣть**, обратиться въ хребетъ; затвердѣть, окостенѣть.

Захрипа́ть, **захри́пнуть**, начинать хрипнуть или охрипнуть; лишаться голосу отъ хрипоты. **Захрипѣ́ть**, начать хрипѣть. **За́хрипъ** м. начало хрипа, признакъ его въ голосѣ. *Онъ говоритъ съ за́хрипомъ*, хрипитъ нѣсколько. **Захри́пчивый**, склонный къ хрипотѣ.

Захристо́совываться, начать христосоваться.

Захрома́ть, см. *захра́мливать*.

Захрулѝть кого, *сар.* захватить, залучить, затащить силою. ‖—Что. захарапить, завладѣть, захватить, присвоить, завладѣть вещью.

Захрусталова́ться, закристаловаться, обратиться въ гранки. **Захруста́литься**, обратиться въ хрусталь, уподобиться ему, твердостью и прозрачностью.

Захрустывать, **захрусте́ть**, начинать, стать хрустѣть. *Конь захрусте́лся*, заѣлся, поетъ или хруститъ долѣе обычнаго. **Захру́стовица** м. *пск.* затылокъ у рыбы.

Захрюкивать, **захрю́кать**, начинать, начать хрюкать.—**ся**, хрюкать слишкомъ долго и много. ‖ *О челов.* загрубіянаться, забыться въ глупой, пошлой и грубой бесѣдѣ своей.

Захря́снуть, застыть, затвердѣть, загуснуть; ‖ зарости, заглохнуть, порости сорными травами; ‖ засориться, залечь, стать непроходимымъ; ‖ засѣсть, завязнуть, застря(а)ть. **Захря́ть**, завядѣть, задеревѣть; ‖ *нижн. смл.* захворать, захилѣть, захиреть, заскорбнуть. **Захрястѣ́ть**, захрустѣть, затрещать. *Хрящъ захрястѣлъ на зубахъ. Изба захрястываетъ отъ морозу.* **Захря́слый**, затвердѣлый, заросшій, засорившійся въ проходахъ; ‖ застрѣвшій. **Захря́слость** м. состояніе захрясшаго; завалъ, опухоль въ тѣлѣ, затвердѣлье. **Захря́стина** м. остолбуха, тумакъ, тузъ, ударъ по шеѣ, по головѣ. **Захря́стье** ср. *пер.* **захря́щица**, **захрящевица**, крестецъ, поясница.

Захря́ть, **захлять** *пск. пер.* заковылять, пойти ковыляя, пошатываясь, прихрамывая.

Захудѣ́ть, стать худѣть, тощать, **захудоща́вѣть**. **Захуда́ть**, исхудать, похудать, стать худымъ, тощимъ. **Захудоу́миться**, начать худоумиться, жить бесшутно, дѣлать глупости.

Захули́ть что, стать хулить; расхулить вовсе; захаять, опорочить. **Захуле́нье** ср. ок. **заху́лъ** м. **заху́лка** м. об. дѣйст. по гл. *Товаръ безъ захулу*, безъ порока. ‖ *Захулъ* или **заху́локъ**, хула до дѣла, охужденье преждевременное. **Заху́льчивый**, охочій хулить, на кого трудно угодить покупкой, работой *пер.*

Захуртѣ́ть *костр. кал.* захворать, заболѣть, занемочь, занедужить.

Захуторный, за хуторомъ находящійся.

Захухлить что, *нижн.* расхулить, охаять, запорочить, разбранить.

Захухриться *пер. влад.* растрепать и всклочить на себѣ во́лосы, особ. спросонья. ‖ Замазаться, выпачкаться, замараться, отдѣлаться въ чемъ. **Захухря** об. **захухря́й** м. **захухря́йка** м. *как. раз.* замарашка, чумичка; растрепа, нечеса, неопрятный.

Захѣ́ривать, см. *захе́ривать*.

Зацапы́вать, **зацапа́ть** что, захватить, стать хватать украдкой, воровски; захватывать, захватить чужое, завладѣть чѣмъ. ‖ кого, затрогивать, задирать, задѣвать или **зацара́пывать**, **зацара́пать**, оцарапать. ‖ *Зацара́пывать* также начинать, начать царапать и ‖ зачищать, засыпать царапая, заскребать, заскрести. **Зацапа́нье** ср. отвл. **зацапъ́** м. **зацапа́ка** м. об. дѣйст. по знач. гл. **Зацара́пыванье** ср. *дат.* **зацара́панье** ок. **зацара́пка** м. об. дѣйст. по знач. гл.

Зацари́ть, **зацари́ствовать**, стать царить или царствовать, воцариться; начать управлять или властвовать царькомъ, неограниченно. ‖ *Начать жить и поживать своей волей, въ свою угоду, счастливо, обильно. — **ся**, забыться царствуя; царить слишкомъ долго. **Зацаредво́рить**, начать быть царедворцемъ; льстить и прислуживаться.

Зацвѣ́чать, **зацвѣ́тить** *комнату, голову*, убрать цвѣтами; украсить разноцвѣтными огнями, флагами *пер.*—**ся**, убраться, украситься цвѣтами, *стрл.* и *вят.* **Зацвѣ́тка**, дѣйст. по гл. **Зацвѣта́ть**; **зацвѣсти́** или **зацвѣсть**, начинать, начать цвѣсти, расцвѣтать, *говор.* о цвѣтѣ растеній; ‖ заплесневѣть, начать плесневѣть. *Зацвѣлъ въ полѣ, зацвѣла и на по́лкѣ, хлѣбъ.* **Зацвѣта́нье** дѣ. **зацвѣтѐнье** ок. **зацвѣ́тъ** м. об. состоянье по знач. гл. **Зацвѣ́лый**, зацвѣтшій, заплесневѣвшій, зазеленѣвшій цвѣ(и)лью, загнившій плесенью.

Зацеремо́ниться, начать, стать церемониться.

Зацыга́нить чѣмъ, начать цыганить, барышничать, торговать лошади. ‖ —кого, засмѣять съ наглостью, расхулить, захаять. —**ся**, предаться цыганству, плутовскому барышничеству.

Зацы́кать на кого, *южн.* закричать: *цыть, цыцъ!*

Зацынготѣть, заболѣть цынгою.

Зацыпѣ́ть, заболѣть цынгами. *Руки зацыпѣли*, потрескались.

Зацѣ(а)лова́ть кого, цѣловать допрежь или замучить цѣлуя. —**ся**, цѣловаться до излишества.

Зацѣнивать или **зацѣня́ть**; **зацѣни́ть** что, начать цѣнить; назначать начальную цѣну, дѣлать оцѣнку, цѣнить примѣрно. —**ся**, быть зацѣняему. **Зацѣ́нка** м. об. дѣйст. по гл. *По деше́визнѣ зацѣнки* (расцѣнки, оцѣнки) *вельми перецѣнить.*

Зацѣпля́ть или **зацѣпа́ть**, **зацѣпи́ть** что или чѣмъ, за что или обо что, задѣвать, захватывать, трогать, толкать; ‖ кого, задирать, затрогивать. *Не зацѣ(пе)пай его, южн. вят.* не тронь. *Солдатъ — что баба: зацѣпилъ, такъ потащилъ, а сорвалось — не удалось! Зацѣпи крючекъ. Зацѣпилъ, коноплѣ́, а сорвалось — не годи́лось!* о ворѣ. *Зацѣпи нитку за крючекъ.*

Кулаки зацѣпляютъ шестерню. — **ся**, стрд. возв. по смыслу. *Если, выходя изъ дому зацѣпишься, то скоро опять тамъ быть.* **Зацѣпливанье** ср. дл. **зацѣплéнье** ок. **зацѣпъ** м. **зацѣпа** или **зацѣпка** ж. об. дѣйствіе по знач. гл. || *Зацѣпъ, зацѣпа* и самый предметъ, за который или коимъ цѣпляются, кулакъ или зубецъ, гвоздь, клыкъ, ноготь нпр. || **Зацѣпа*, об. задира, задора, привязчивый челов. || *Придѣлать къ воротнику зацѣпочку*, застежку крючкомъ. || **Это пустая зацѣпка*, прицѣпка, придирка. || **Зацѣпы** мн. средніе рѣзцы у животныхъ, коими они хватаютъ пищу; || когти борзой собаки, иногда и самые пальцы. **Зацѣпнóй, зацѣпковый, зацѣпочный**, къ зацѣпу, зацѣпкѣ относящійся. **Зацѣпчивый**, склонный или охочій къ зацѣпкамъ. *Приказный зацѣпчивъ, что репейникъ.* **Зацѣповатый**, то же, въ меншей степени. **Зацѣпчивость** ж. свойство зацѣпчиваго. **Зацѣпщикъ** м. — **щица** ж. кто зацѣпляетъ кого, что или за что либо.

Зачáверѣть и **зачáврѣть** *запд.* **зачи́верѣть** *вост.* зачахнуть, засохнуть, поблекнуть, завянуть; рости или жить въ хилости, отъ замору, особ. отъ дурнаго воздуха, недостатка свѣта нпр. **Зачáвренье** ср. окнч. состояніе по знач. гл.

Зачáвкать, начать чавкать, зажевать вслухъ. — **ся**, забыться за ѣдой, не слышать и не видѣть ничего, или засидѣться за нею.

Зачагáть что, *сиб.* поймать рыбу между двухъ неводовъ (см. *чагáть*); || *добыть, достать, поймать, поддѣть, разжиться чѣмъ. *Дородное* (доброе) *ружьишко зачагалъ!* добылъ, поддѣлъ.

Зачади́ть, начать чадить, стать напускать угаръ, чадъ. *Зачадила всю избу*, наполнила чадомъ. — **ся**, быть исполнену угара; || *заразиться чадомъ, угаромъ умственнымъ.

Зачаевáть или **зачайничать**, начать чаевать, распивать чай. — **ся**, чаевать слишкомъ много и долго.

Зача(е)крыжить, начать чакрыжить, кроить, рѣзать, стричь, крошить; || зарѣзать, рѣзать до смерти.

Зачáливать, зачáлить что, за что; крѣпить, вязать, привязывать, завертывать веревку (*чáлить* — вязать или привязывать). *Зачаль пряжу за гвоздь, да и крути. Зачаливай причаль за сваю!* — **ся**, быть зачаливаему; || привязываться. *Ты что зачáлился за меня?* **Зачáливанье** ср. дл. **зачáленье** ок. **зачáлъ** м. **зачáлка** ж. об. дѣйст. по гл. || *Зачалъ*, **зачáлокъ** м. кончикъ, конецъ веревки, обрывокъ; завязка, веревочка: веревка для зачалки, закрѣпы судна у пристани. **Зачáльный, зачáлковый, зачáлочный**, къ зачалу, зачалкѣ относящ. **Зачáльщикъ** м. — **щица** ж. кто зачаливаетъ.

Зачáло, зачáльный нпр. см. *зачинáть*.

Зачáнный, позадь чана находящійся.

Зачáнить что, *ряз.* зачерпнуть (*цѣпи́ть, чепáть, óчепъ, очáпъ*).

Зачарóвывать, зачаровáть, начать чаровать; || кого или что, заколдовывать, завораживать, заговаривать. — **ся**, стрд. взв. по смыслу речи. **Зачарóвыванье** ср. дл. **зачаровáнье** ок. **зачарóвка** ж. об. дѣйст. по знч. гл. **Зачародѣйствовать**, начать дѣйствовать чарами, волховать.

Зачасти́ть, см. *зачащáть*.

Зачáтіе, зачáтокъ, зачáть нпр. см. *зачинáть*.

Зачáхнуть, исчáхнуть, изсякнуть, истощи́ться, зачáврѣть; или изнемочься, исхудать, изсохнуть, завянуть. *Родникъ зачахъ. Деревцо зачахло. Больной зачахъ въ сухоткѣ.* **Зачáхлый**, зачахнувшій. **Зачáхлость** ж. свойство зачахлаго.

Зачáшничать, начать чашничать. *Зачáшничали, забражничали — дымъ столбомъ, паръ коромысломъ!*

Зачащáть, зачасти́ть, начинать, начать частить, учащать; ускорять пріемы или повторять что чаще прежняго. *Зачастилъ ногами, языкомъ. Зачасти́лъ посѣщеньями.* — **ся**, начавъ частить, превзойти мѣру, забыться учащая. **Зачащéнье** ср. дѣйст. по гл. **Зачастýю** или **зачасты́** *прм.* нар. часто, говоря о времени, пóчасту, нерѣдко. *Случалось это, зачастую.*

Зачаять, начать или стать чаять, думать, надѣяться.

Зачвáкать, зачáвкать, начать чвакать. — **ся**, чавкать или чвакать слишкомъ долго или усердно.

Зачвáниться, начать чваниться. **Зачвáнливый**, склонный ко чванству, чванли́вый. *Что вы зачванились, не захаживаете?*

Зачебéнили *óкна?* *нск.* замерзли.

Зачеботáрить, начать сапожничать, стать шить сапоги, чеботы.

Зачев(г)óкать, начать чевóкать, т. е. спрашивать: *чево, что?*

Зачéка ж. *нвг.* щеколда дверная, *юж.* плáмка. **Зачéкнуть** *дверь*, затворить на щеколду. *Ни чеки́, ни зачéки въ домѣ*, беспечно.

Зачекáнивать, зачекáнить *монету, окладъ иконный* нпр. начинать, начать чеканить. || Заравнивать, покрывать сплошь чеканкою. — **ся**, быть почату чеканкою; || заработаться чеканя. **Зачекáниванье, зачекáненье, зачекáнка**, дѣйст. по гл.

Зачекрыжить кого, зарѣзать.

Зачекýшить, убить ударомъ въ голову, залобáнить, затемяшить

Зачелебáрить (*зашаровáрить?*) *полушубокъ*, *сиб.* обвязать пóлы вокругъ ногъ, для тепла, отъ снѣгу и мокрети.

Зачéлокъ м. мѣсто за печнымъ челомъ въ руской печи, по обѣ стороны дороги. **Зачéльный**, за челомъ, въ разн. знч. находящ.

Зачепрáчить *коня*, накинуть одинъ чепракъ, безъ сѣдла.

Зачепуши́ть, начать городить чепуху, чужь; — **ся**, завраться.

Зачепы́жѣть *орнб.* зарости че(а)пыжникомъ, сорными кустами.

Зачерви́вѣть, начать, стать червивѣть; || почервивѣть вовсе. **Зачерви́вѣлый**, зачервивѣвшій. *Собаки зачервивѣли.*

Зачервленѣ́ть, начать червленѣть, становиться червленымъ. — **ся**, являться передъ глазами въ червленомъ видѣ. **Зачервóнѣть** *юж.* покраснѣть, заняться яркою алою краской.

Зачерéвить безлич. *зачерéвило*, стало перебирать черéва, заболѣло брюхо. *Свечера зачеревило, а ко свѣту и духъ вонъ.*

Зачередовáться или **зачереди́ть**, стать чередоваться, дѣлать что посмѣнно, почередно. *Мы съ нимъ зачередовались вдвоемъ на сторóжѣ. Дождь зачередилъ со снѣгомъ.* **Зачерéдный**, непринадлежащій къ числу чередныхъ, подчередной.

Зачерéнить *ножъ*, осадить въ черенъ.

Зачерени́ть безлич. *астрх.* покрыть ледянымъ черепомъ. *Зачерепи́ло*, стала гололедица. **Зачерéпица** ж. гололедица черепъ. **Зачерепѣ́ть**, обледенѣть, зачерепиться.

Зачéркивать, зачéркать или **зачеркáть, зачеркнýть** что, вымарывать черкая, вычéркивать или захеривать. *Зачеркнутаго не писать*, не надо. — **ся**, стрд. *Зачеркать*, стать черкать, проводить черты отъ руки́, или стать марать писаное. **Зачéркаться**, черкать невмѣру много; черкать забывшись. **Зачéркиванье, зачеркáнье, зачеркнýтіе, зáчéркъ** м. об. дѣйст. по гл. || *Зáчеркъ* также начало почерка, починъ, пріемъ. **Зачеркнóй**, къ зáчерку относящ. **Зачéркливый**, охочій зачеркивать, вымарывать писаное.

Зачéрнивать или **зачерня́ть; зачерни́ть** что, начинать, начать чернить; || закрашивать черной краской, покрывать чернотою; || запашивать, затаскивать одежу, марать, грязнить; || зачеркивать, захеривать писаное, вымарывать; || кого, клеветать на кого, обносить, ославить. — **ся**, стрд. возв. по смыслу речи. **Зачéрниванье** ср. дл. **зачернéнье** окн. дѣйст. по знач. гл. **Зачернѣ́ть**, начать чернѣть, затемнѣть цвѣтомъ. — **ся**, начать чернѣться, стать появляться неясно, въ видѣ чего-то чернаго или темнаго. **Зачернѣ́лый**, зачернѣвшій, почернѣвшій.

Заче́рнывать или **зачерпа́ть**; **зачерпну́ть** что, почерпать, че́рпать, захватывать жидкость сосудомъ. **—ся**, быть зачерпаему. **Заче́рпать**, начать черпать. **—ся**, черпать слишкомъ много или долго, замучи́ться или забыться черпая. **Заче́рпыванье**, **зачерпа́нье** ср. длит. **за́че́рпъ** м. **заче́рпка** ж. об. дѣйст. по знач. гл. || *За́черпъ* также количество въ одинъ разъ зачерпнутое. **Зачерпно́й**, къ зачерпу относящ. черпальный. **Зачерпщи́къ** м. **— щица** ж. кто зачерпываетъ, черпала.

Зачерствлять, **зачерстви́ть** что, сдѣлать черствымъ. *Чрезмѣрная строгость зачерствля́етъ нравы*, черствитъ. **—ся**, быть зачерствляему. **Зачерствѣ́ть**, засохнуть, заскорузнуть. **Зачерствѣ́лый**, зачерствѣвшій. **Зачерствѣ́лость** ж. состоянье черстваго, зачерствѣлаго.

Заче́рчивать, **зачерти́ть** что, стать чертить, начать чертежъ; || покрыть чертежемъ, черченьемъ все пространство; || намѣчать чертою, дѣлать мѣтку. **—ся**, быть зачерчиваему, || сидѣть за черченьемъ слишкомъ долго, засиживаться за этой работой. **Заче́рчиванье** ср. дл. **зачерче́нье** ок. дѣйст. по знач. гл.

Зачеса́ть, **заче́ска**, см. *заче́сывать*.

Зачести́ть или **заче́ствовать** кого, начать честить, т. е. возносить почетомъ или бранить или потчивать. **—ся**, стрд. и возв. по смыслу речи. **Зачеще́нье** ср. потчиванье. **За́честь** нар. за честь, въ почетъ, почетно. *Просить кого* **за́честно**, вѣжливо, честью, съ почетомъ.

Заче́сть, **—ся**, см. *зачи́тывать* и *засчитывать*.

Заче́сывать, **зачеса́ть** что, начинать, начать чесать; || заглаживать и закрывать ческою; чесать кверху, вздымать или откидывать назадъ чесаньемъ. *Онъ зачесываетъ лысину; зачесываетъ волоса́ хохломъ, на затылокъ. Ты опять зачесалъ вередъ свой! Зачешешь голову*, призадумаешься. *Зачешешь ты у меня затылокъ!* **—ся**, быть зачесываему; || чесать себя; || заче́сывать себя. *Онъ зачесывается*, назадъ, либо кверху, хохломъ. || *Лишай зачеса́лся*, началъ чесаться, сталъ зудѣть, свербѣть. **Заче́сыванье** ср. длит. **зачеса́нье** окич. **заче́съ** м. **заче́ска** ж. об. дѣйст. по знач. гл. || *Зачесъ* также предметъ: прическа вверхъ или назадъ, чубъ, хохолъ, тупей; || щеголь, кто тщательно чешется; || мохры, ко́смы, зачесаная шерсть на крестьянскихъ чулкахъ и варегахъ, длинная ворса. || Конская чесотка на рѣпицѣ, хвостѣ; || вобще сыпь, чесотка съ зудомъ, струпья отъ перечеса; своробъ. || *Заче́ска*, зачесъ, въ знач. хохла и сыпи. **Заче́сокъ** м. или **заче́ски** мн. мохры, космы, клочья, долгая ворса, бахрома изъ природной шерсти или пакли нпр. **Заче́са** об. *тв. пск.* чванный щеголь. **За́чесь** ж. заче́съ, въ знач. накожной сыпи. **Заче́сный**, къ зачесу, зачесыванью относящ. **Заче́сковый**, къ заческамъ относящ. **Заче́сочный**, къ зачесу, свербежу, почесухѣ относящійся.

Зачетверить что, начать рубить или дѣлать на́четверо; || стать ускорять или повторять вчетверо. **Зачеты́ркать**, о скотѣ: едва бродить, начать бродить; о челов. пойти на четвереньках.

Заче́тный, **заче́гъ** нпр. см. *зачитывать*.

Зачеха́ло *рѣку льдомъ*, *вос. сиб.* запрудило, загромоздило, сперло.

Зачече́ниться, зачини́ться, зачваниться, заломаться, зажеманиться. *Зачеченились каблучки, пляшучи!*

Зачи́врѣть, зачаврѣть, зачахнуть засохнуть; захил(р)ѣть.

Зачи́кать, **зачили́кать**, **зачи́ркать**, **зачир(рл)и́кать**, начать чиркать, чирикать. **—ся**, забыться чирикая.

Зачина́ть, **зача́ть** что, начинать, вчинать, учинать, стать; починать, обновлять починомъ. *Зачалъ браниться. Я зачинаю постройку. Зачинай пирогъ-то, рушай! Зачать младенца*, или просто *зачать*, понести, забере́менѣть. *Зачать легко, а родить трудно. За́ча́то́й трудъ оканчивай. На зачинающаго Богъ. Зачалъ Мирошка пить понемножку.* **—ся**, быть зачинаему; начинаться, получать начало. *Зачинается, починается сказка. Ну это пошло: зачинается, починается!* сказка, длинная речь. *Съ котораго конца пирогъ зачинается?* т. е. гдѣ зачать или почать его должно. **Зачина́нье** ср. длит. **зача́тіе** окич. **зачи́нъ** м. об. дѣйст. по знач. гл. *Зача́тіе*, состоянье или дѣйствіе, происходящее при понесеніи плода; зарожденье, поно́съ. *Зачинъ (начинъ, починъ) дѣло краситъ. Въ веревочку играютъ, для зачину въ кругъ сваху пускаютъ. На зачатіе (св. Анны) осень кончается, зима зачинается*, южн. 9 дкб. *Опока* (въ этотъ день) *на деревьяхъ, къ урожаю. На зачатіе волки стадятся, разбѣгаясь послѣ выстрѣловъ, на крещенье. На зач. св. Анны беременнымъ бабамъ постъ.* **Зачи́нный**, **зачи́ночный**, къ зачину, почину, зачинанью относящ. **Зачи́нокъ** м. что либо начатое, початое, неконченое. || *Зачи́нки рѣки́*, *сиб.* вершина, истокъ. **Зачи́нки** ж. мн. или **зачи́нное** сщ. ср. *сиб.* пирушка, попойка, при закладкѣ избы. **Зачи́нковый**, къ зачинку относящійся. **Зача́ло** ср. начало, начинъ, съ чего начинаютъ; противн. *конецъ*. || Статья, пунктъ, параграфъ въ Евангеліи. **Зача́льный**, начальный; къ зачалу относящ. *Зача́льный* или *выходной листъ книги*. **Зача́токъ** м. зачи́нъ, зачинокъ, початокъ, на(по)чатая вещь, начало дѣла; зародышъ, первая основа. *Зачатокъ въ яйцѣ*, точка зародыша. *Зачатки въ душѣ*, зародышъ добра и истины. || У пчеловодовъ: запасныя вощины или ломтики сотовъ, подтыкаемые въ улей. **Зачина́тель** м. **—ница** ж. **зачи́нщикъ** м. **— щица** ж. **зачи́нышъ** м. *арх.* кто зачинаетъ, на(по)чинаетъ, зачалъ что либо; начинщикъ, починщикъ, починатель; предводитель, коноводъ, водырь. *Вы первые за(по)чинатели нашего товара. Онъ зачинщикъ всѣхъ ссоръ. На зачинщика (на обидчика) Богъ и добрые люди.* **Зачина́телевъ**, **—тельницынъ**; **зачи́нщиковъ**, **— щицынъ**, ему или ей принадлежащій; **зачи́нщичій**, вобще имъ свойственный. **Зачина́тельный**, къ зачинанью относящійся, зачинный, починный.

Зачи́нивать и **зачиня́ть**; **зачини́ть** что, исправлять починкою, залата́ть, заплатить; задѣлывать проломъ, дыру, прорѣху. *Зачинить чулокъ*, заштопать; *—рукавъ*, зашить, заплати́ть; *—заборъ*, задѣлать, починить. || *Зачини́ть печь*, *арс.* закрыть, закутать; это очевидно марск. *зачини́ть*, закрыть, затворить. **—ся**, быть зачиняему. **Зачи́ниванье** дл. **зачине́нье** ок. **зачи́нъ** м. **зачи́нка** ж. об. дѣйст. по знач. гл.

Зачини́ться, начать, стать чиниться, зачваниться, заломаться.

Зачира́ть *влад. прм.* протухать, загнивать, портиться. *Говядина маленько зачирала.*

Зачиревѣ́ть или **зачирѣ́ть** или **зачиря́вѣть**, покрыться или заболѣть чирьями, болячками, вередами.

Зачири́кать, **зачирли́кать**, **зачи́ркать**, см. *зачили́кать*.

Зачисля́ть, **зачи́слить** что, кого, куда; верстать, засчитывать; зачислять, включать въ число, причислять. *Зачисли долгъ за долгъ. Взыскъ зачисленъ въ недоимку. Сына его зачислили въ кандидаты.* **—ся**, стрд. и возв. **Зачисле́нье**, дѣйст. по гл.

Зачи́стить, **зачи́стка** нпр. см. *зачища́ть*.

Зачи́тывать или **засчи́тывать** или **зачита́ть**; **заче́сть** что, во что, куда (гл. *считать*); зачислять, зачислить; заверстывать. *Зачитывая* или *зачитая шесть рабочихъ дней за шесть прогульныхъ, приходится тебѣ со́рокъ рублей, изъ коихъ еще надо зачесть три задатку.* **Зачи́тывать**, **зачита́ть** *книгу* (гл. *читать*), затаскать, замарать; || взявъ для чтенья, оттягать, не возвращать; || —кого, утомить чтеньемъ вслухъ.

Книга малéнько позачитана, нѣсколько ветха, истаскана. *Онъ зачиталъ у меня книгу*, не возвратилъ. ‖ *Зачитать* также начать читать. **Засчитáть**, стать считать. **Зачи́тываться** или **засчи́тываться** или **зачитáться**; **зачéсться** (*считать*), быть зачитаему, зачисляться, заверстываться. ‖ Ошибиться въ счетѣ, въ расчетѣ; ‖ хвастать врать, бахвалить. *Онъ засчитывается*, вретъ, хвастаетъ. *Я зачелся*, обчелся, ошибся въ расчетѣ. **Зачи́тываться, зачитáться** (*читать*), о книгѣ: пропасть въ чужихъ рукахъ; о челов. быть затомляему чтеньемъ другаго. *Зачитáться*, читать слишкомъ долго, забыться читая. **Засчитáться** съ кѣмъ, начать считаться, сводить счеты, верстаться, ‖ перекоряться, браниться. **Зачи́тыванье, засчи́тыванье, зачитáнье** ср. длит. (*считать*), **зачтéнье** окич. **зачéтъ** м. об. дѣйствіе по глаголу *засчитывать, зачéсть*; поверстка, замѣнъ. *Взять денги въ зачетъ* или *съ зачетомъ*, вдолгъ, впередъ; въ счетъ, въ поверстку. **Зачи́тыванье** дл. **зачитáнье** ок. *книги*, дѣйствіе того, кто ее зачитываетъ, зачиталъ. **Зачéтный**, взачетъ данный, взятый къ зачету отнесш. **Зачéтчикъ, —чица**, кто зачитываетъ (*книгу, слушателя*), ‖ кто зачитаетъ или зачисляетъ, засчи́тываетъ, заверстываетъ.

Зачихáть, начать чихать. — **ся**, чихать слишкомъ много и долго. **Зачихáнье**, начало чоха. **Зачóхъ** м. то же, и ‖ состоянье зачихавшагося. *Отъ зачóху слезами заливается.*

Зачи́черевѣть *сиб.* о почвѣ, или о снѣгѣ: затвердѣть, захряснуть; ‖ о животномъ, растеніи: зача(и)врѣть, зачáхнуть, захилѣть, быть заморену. *Теленокъ зачи́черевѣлъ*, все худѣетъ, и не ростетъ. *Дѣвка зачи́черевѣла*, *твер.* засидѣлась; *пронзн.* *зацы́церевила*. **Зачи́чкаться** *кур.* съежиться, захилѣть; или спасть съ тѣла, похудѣть. *Ребятенки, безъ призору, зачичкались.*

Зачищать, зачи́стить что, заглаживать, заравнивать чисткою, отдѣлкою, запемзовать, захвощить, заполировать. — **ся**, быть зачищаему; ‖ зачищать что либо на себѣ. **Зачищéнье** ср. **зачи́стка** ж. дѣйст. по гл. ‖ *Зачистка* или **зáчисть** ж. зачищеное, заправленое мѣсто. **Зáчисто** нар. чисто, нáчисто, дóчиста. *Отдѣлать вещь зáчисто. Меня обобрали зачисто. Купить что зáчисто*, за чистыя, наличныя денги. ‖ *Зáчисть* или **зачи́стокъ** м. *кстр.* росчистка, подсѣка, кулижка, пашенка въ лѣсу, или начатая росчистка, рóсчисть, починокъ; валки.

Зачкáть, зачкну́ть *мячъ*, загнать или забить, закинуть далеко ударомъ гилки, палки; ‖ кого, запятнать, засалить, ударить или попасть въ кого мячемъ. **Зачкáливать, зачкáлить**? *арс.* заторопить, — ся, заспѣшить.

Зачмóкать, начать чмокать, засмоктать, отрывисто подсасывать губами. — **ся**, чмокать слишкомъ много или долго.

Зачóкать, начать чокать, забрякать рюмкою въ рюмку, пить за здоровье. — **ся**, начать чокаться стаканами; ‖ чокать слишкомъ много. **Зачóка** ж. *нов.* щеколда, плямка, защелка дверная. ‖ Кольцо, гайка, надѣваемая на ось, вплоть ко ступицѣ, позадь чеки. **Зачóкнуть** *дверь*, запереть щеколдой. *Дверь* **зачóкнулась**, захлопнулась, заперлась сама собой на щеколду.

Зачтéнье, см. *зачи́тывать*.

Зачубáрѣть, начать чубарѣть, становиться чубарымъ, пестрымъ, крапчатымъ, пятнастымъ, барсовымъ.

Зачубáтѣть, зачубѣ́ть, становиться чубатымъ, захохлáтѣть. **Зачу́бный**, за чубомъ находящійся. **Зачу́бокъ**, причубокъ, второй чубъ, хохолъ, какъ нар. бываетъ у двухохлыхъ голубей.

Зачубу́чить кого, прибить чубукомъ.

Зачу́вать; зачу́ть или **зачу́ять** что, начать чуять, послышать, почувствовать; *мрс.* заслышать ухомъ; *великорус.* послышать обоняньемъ, чутьемъ, или предчувствовать. *Зачуваетъ сердце мое что-то недоброе. Мнѣ* **зачу́ялось**, безлич. послышалось, показалось, почудилось.

Зачугунѣ́ть, затвердѣть какъ чугунъ, обратиться въ чугунъ.

Зачуди́ть, зачудодѣ́ять, стать чудить, запроказить, задурить. **Зачудáчить**, начать чудачить, проказить на себя, становиться чудакомъ. **Зачуди́ться**, задивиться, начать чудиться, изумляться. **Зачудѣ́ть**, начать становиться чуднымъ, страннымъ, чудакомъ; ‖ закоснѣть въ чудакахъ. **Зачуднѣ́ть**, замудренѣть, начать становиться чуднымъ мудренымъ. **Зачу́дно, зáчудно** нар. чудно, странно, удивительно, дико, дивно, мудрено.

Зачуждáть, зачужди́ть что, отдать чужимъ людямъ; лишаться своего, небреженьемъ или по своей же винѣ. **Зачуждáться** чего, стать чуждаться, дичиться или уклоняться.

Зачумáзить что, *тмб.* замарать, выпачкать. — **ся**, замараться, замазаться, выпачкаться. **Зачумáзый**, грязный, замарашка.

Зачумаковáть или **зачумáчить** *юж.* стать чумаковать, начать извозничать на волахъ, пойти въ чумаки.

Зачумля́ть, зачуми́ть что или кого, заражать чумою, моровою язвою, скотскою чумою нар. — **ся**, стрд. и возв. по смыслу речи. **Зачумлéнье** ср. окич. дѣйст. по знач. гл. **Зачумѣ́ть**, зачумиться; заразиться, заболѣть чумою.

Зачупáхать *одежу*, *мск. ниж.* зачумазить, замарать, замазать, загрязнить, зашлепать, заволочить. — **ся**, замараться, вымазаться. **Зачупáха** об. замарáшка, чумичка, грязнушка.

Зачурáть и *юж.* **зацурáть**; *пск.* **зачу́рнуть** кого, что, оградить восклицаньемъ: *чуръ*, какъ напр. водится въ играхъ; занять, захватить первымъ. *Зачурать себя*, оградиться этимъ словомъ. — **ся**, закричать: *чуръ меня*, нетронь меня, сдѣлать себя завѣтнымъ для другихъ. ‖ Заречься, наложить для себя *чуръ* на что либо, дать обѣтъ не дѣлать чего. **Зачурáнье** ср. окич. **зáчуръ** м. об. дѣйствіе по знач. гл. **Зáчуры** мн. заговоры, пашенты. **Зачурной**, къ зачуранью относящ. **Зачу́рокъ, зачу́рышъ** м. зачураный человѣкъ или животное; завѣтный. **Зачурни́къ** м. — **ни́ца** ж. кто зачуралъ что или зачурался.

Зачу́ть, зачу́ять, см. *зачувать*.

Зачуфы́ркать, зачуфы́риться, стать чваниться, ломаться, упрямиться, огрызаться.

Зачу́хать *юж.* и *запд.* зачесать, стать чесать ногтями гдѣ свербитъ; — **ся**, зачесаться.

Зачухрáть или **зачурхáть** *колъ, гвоздь, свайку*, *пскв.* забить, заколотить, загнать. — **ся**, *юж. запд.* затесаться, залѣзть не на свое мѣсто, втиснуться.

Зачу́челить кого, одѣть чучеломъ, клушей, кувалдой. — **ся**, умотаться, укутаться, одѣться чучеломъ.

Зачу́ш(ж)ить, занести чужь, гиль, чепуху; зачепушить. — **ся**, заговориться чужью, завраться.

Зачушкаться, отдѣлаться чушкой, свиньей, вываляться въ грязи.

Зачу́ять, см. *зачувáть*. **Зачхáть, — ся**, зачихать, — ся.

Зачѣ́мъ нар. для чего, начто, почтó, пóшто, кчему, съ какимъ намѣреньемъ, по какому дѣлу. *Зачѣмъ богатому умирать! Ни-зачѣмъ въ чужую клѣть не ходятъ.*

Зашабáшить, пошабашить, прекратить работу для отдыха.

Зашабрóвый, находящійся за шабромъ, черезсосѣдній.

Зашáвкать, зашáмкать, зашамóнить, зашамши́ть, заговорить шамшей, какъ говорятъ беззубые.

Зашагáть, начать шагать, стать ходить гдѣ большими шагами. **Зашагну́ть** *за межу*, перешагнуть. **Зашагáться**, шагать слишкомъ долго, много, далеко.

Зашáкать, начать шакать, закричать селезнемъ, хрипло. — **ся**, шакать слишкомъ долго.

Зашáливать, **зашалúть**, начать, стать шалить; пошаливать. — **ся**, забыться шаля, или шалить слишком много, долго. *Фабричные зашаливаются, промышляют по дорогамъ. Ребенокъ зашалился, уймите его!* **Зашáливанье**, дѣйст. по гл. **Зашáльчивый**, охочій зашаливать, заигрывать или зашаливаться. **Зашаловлúвѣть**, привыкнуть къ шаловливой, бездѣльной жизни. **Зашалѣть**, начать, стать шалѣть, становиться шальнымъ. **Зашаловáть** несх. **зашалбéрить**, **зашалберничать**, задурить, зашалить.

Зашамáнить, начать шаманить.

Зашáмкать или **зашамóнить** и **зашáмшить**, зашáмкать, заговорить какъ беззубый.

Зашанцовывать, **зашанцевáть** *место*, обнести шанцами, редутами, конами; окопаться. — **ся**, страд. знач. по смыслу речи. **Зашанцевáнье** ср. дѣйствіе по знач. гл. **Зашáнцевый**, позадь шанца находящійся.

Зашапочничать, начать промышлять шитьемъ шапокъ.

Зашарáхнуть что, куда, о громоздкой вещи: закинуть, забросить, зашвырнуть. — **ся**, о конях, хотѣть шарахнуться, броситься отъ испугу, но остановиться. **Зашарáшить** кого, убить тупымъ ударомъ. *Сразу зашарахнуло его до-смерти.*

Зашáрить, начать шарить, искать руками въ потьмахъ. **Зашаровáть** кого, забалотировать, накласть черныхъ шаровъ.

Зашáркивать, **зашáркать**, начать шаркать; ‖ затоптать, исцарапать шаркая. *Франтъ зашаркалъ. Весь полъ зашаркали.* — **ся**, шаркать и раскланиваться слишкомъ долго и шумно. ‖ Быть зашаркиваему.

Зашарлатáнить, стать пускать пыль въ глаза, нахвать. — **ся**, шарлатанить чрезмѣру много, долго, нагло.

Зашастúть, зашуркать, затóркать, зашуметь стукомъ или шорохомъ походки. *Кто-то зашастилъ въ сѣняхъ.* **Зашáстать**, зашаркать, застучать бѣгая взадъ и впередъ; ‖ зашататься, заслоняться, забродить безъ дѣла. ‖ Начать шастать хлѣбъ.

Зашатéрный, **зашатрóвый**, за шатромъ находящійся. **Зашатрúть** *ворота*, покрыть шатромъ, крышей, сдѣлать обвершку

Зашáтывать, **зашатáть** что, начинать, начать шатать, раскачивать, колебать. — **ся**, страд. и возв. по смыслу. **Зашáтываньe** ср. длит. **зашатáнье** окнч. **зашáтъ** м. об. дѣйст. и состоянье по знач. гл. на *ть* и на *ся*. **Зашатúться**, **зашатнýться**, пришатиться, пришатнуться; зайти или попасть куда шатаясь, **зашáтомъ**. **Зашáтный**, зашатнувшійся.

Зашафрáнить *плов*, *тѣсто*, заправить шафраномъ.

Зашаховáть, начать шаховать; ‖ — кого, загонять шáхами, замáтовать. — **ся**, шаховать зря, ошибочно, безъ оглядки впередъ.

Зашáшничать, засплетничать; стать добиваться чего происками. — **ся**, забыться въ происках и сплетнях, превзойти мѣру.

Зашáять или **зашáяться** *сев.* затлѣть, затлѣться, загорѣться подъ спудомъ, безъ пламени.

Зашвартóвливать, **зашвартóвить** *судно*, зачалить, укрѣплять его въ гавани, у пристани на швартовахъ, на якорях съ кормы и съ носу, или за палы, сван. — **ся**, быть поставлену, становиться на швартовы. **Зашвартóвленье**, дѣйст. по гл.

Зашворéнить *телегу*, посадить на шворень, всунуть его на мѣсто.

Зашвыривать *камень*, *каменья*; **зашвырáть** *весь каменья*; **зашвырнýть** *камень*; закидывать, забрасывать, заметывать, залукнýть; швырять за что, или далеко; ‖ бросить зря, съ намѣреньемъ, какъ ненужное, лишнее; *сюж.* зашвáрить, зашкулúть. ‖ *Зашвырять* также стать швырять и ‖ наполнить, покрыть чѣмъ швыряя; забросáть, замета́ть, закидáть, залукáть. **Зашвы́риваться**, быть зашвыриваему; ‖ зашвыривать себя самого, запрыгивать, попадáть куда швыркомъ, какъ рыба. **Зашвыркнýться**, залукнуться, угодить куда самому швыркомъ, прыжкомъ. **Зашвыря́ться**, начать швыряться, т.е. швырять въ кого, или другъ въ друга, или заметаться, запрыгать лежа. **Зашвы́риванье** ср. длит. **зашвыря́нье** окн. **зашвы́рка** ж. об. дѣйст. по знач. гл. **Зашвырнóй**, закинутый, заброшеный. **Зашвы́рчивый**, кто далеко зашвыриваетъ или швыряется. **Зашвы́рокъ** м. негодная и заброшеная или кинутая вещь. **Зашвы́рышъ**, закидышъ, закинутый щенокъ, котенокъ напр.

Зашевéливать, **зашевелúть**, **зашевельнýть** что, кого, начинать, стать шевелить, пошевельнуть; затрогивать, толкать, двигать, трепать, трясти легонько. — **ся**, начать шевелиться, пошевелиться. **Зашевéливанье** ср. дл. **зашевелéнье** окн. дѣйст. по гл. на *ть* и на *ся*.

Зашéйный, за шеей находящійся; заднюю часть шеи составляющій, къ ней относящійся. **Зашéекъ** м. **зашéйка** ж. задняя часть шеи, между плечъ (лопатокъ) и затылка. *Дать зашéйку*, ударить по загривку или по шеѣ. *У селезня зеленый зашеекъ.* **Зашéечный**, **зашéйковый**, къ зашейку принадлежащій. **Зашéекъ** м. заливецъ съ перехватомъ между двухъ мысовъ. **Зáшей**, въ зашей, взашей, по шеѣ, въ шею, по шеямъ, т.е. выгнать и вытолкать кого. **Зашéйть** кого, ударить по шеѣ, дать зашéйку, дать взашей.

Зашелевáть, зашить, обшить досками, обить шелевками, тесомъ.

Зашелестúть, начать шелестить, производить шелестъ, шорохъ. *Кто-то зашелестилъ по травѣ ногами.* **Зашелестѣть**, начать шелестѣть, издавать шелестъ, шорохъ. *Осенній листъ зашелестѣлъ.* **Зашéлець**, см. *заходить*.

Зашелóхаться и **зашелыхáться**, **зашелóхнуться**, стать шелохаться, задвигаться, закачаться, зашевелиться.

Зашелудúвить кого, заразить шелудями, нáршами, золотухой. **Зашелудúвѣть**, заболѣть нáршей, шелудями, запаршивѣть. **Зашелудúвѣлый**, кто одержимъ шелудями.

Зашелушúть, начать, стать шелушить.

Зашельмовáть кого, обругать, обесчестить, обличить гласно.

Зашéльщина, см. *заходить*.

Зашепелúть, начать шепелять. — **ся**, заболтаться, завраться шепеляя. **Зашепелúвѣть**, стать или сдѣлаться шепелявымъ.

Зашéптывать, **зашептáть**, начать, стать шептать; ‖ — что, заговáривать, завораживать. *Онъ зашептываетъ кровь, лихорадку.* — **ся**, быть зашептану; ‖ забыться шепча, шептать или шептаться съ кѣмъ слишкомъ долго. **Зашéптыванье** дл. **зашептáнье** окнч. дѣйст. по знач. гл. **Зашепетáть**, начать шепетать, т.е. зашепелять или ‖ запаршивѣть.

Зашерóшить, начать шерошить, заерóшить; что, взъерошить, всклочить, сдѣлать шершавымъ, шероховатымъ. — **ся**, начать ерошиться, затонóршиться, ‖ *зауприниться. **Зашершáвѣть**, начать шершавѣть; ‖ пошершавѣть вовсе. **Зашерхáть**? *куp.* о водѣ, мерзнуть, замерзать сверху, ледяной корой.

Зашерстúть, стать шерстить, драть, царапать кожу. *Такъ меня и зашерстило по кожѣ, ну ровно крапивой ожгло!* — **ся**, замохриться, запориться, стать мохнатымъ.

Зашестúться, начать шеститься, толкаться на лодкѣ или баркѣ шестами, пойти на шестах, пихаться.

Зашéстокъ м. боковыя части шестка, прúпечка, загнетка; жаротокъ, порскъ, бабурка, или противоположная ему сторона, правая, куда не загребается жару, а ставится что либо въ тепло.

Зашибáть, **зашибúть** кого, ушибать, ударить чѣмъ, особ. безъ умысла, причинять ударъ, ушибъ, толчекъ. *Я зашибъ пальцемъ ногу. Его деревомъ зашибло до смерти. Я зашибъ пару*

утокъ, убилъ. *Онъ таки зашибаетъ копейку*, добываетъ, выгодно промышляетъ. *Парень маленько зашибаетъ*, пьетъ, пьянствуетъ. *Его зашибло съ одного стакана*, онъ опьянѣлъ. *Меня зашибло угаромъ*, ошибло. *Его временемъ зашибаетъ*, бьетъ падучая. *Побѣги, да не зашиби ноги. Зашибено за ударено ставятъ*, хоть невзначай, да отвѣчай. *Зашибеное вспухнетъ, а посѣяное взойдетъ. Гляди подъ ноги: ничего не найдешь, такъ хоть ноги не зашибешь. Дѣло знаетъ, да зашибаетъ*, пьетъ. — **ся**, стрд. и возв. по смыслу речи. *Чѣмъ поиграешь, тѣмъ и зашибешься.* **Зашиба́нье, зашибе́нье, зашибъ** м. **зашибка** ж. об. дѣйствіе по гл. ‖ *Зашибъ* также ушибъ, зашибеное мѣсто, опухоль, подтекъ впр. *Онъ пошелъ для зашибки сотняги*, пошелъ добыть сотенку. **Зашибно́й**, къ зашибу относящ. *Зашибно́й, разгульный парень*, пьяница. **Зашибливое** *мѣсто*, роковое для зашибу, гдѣ зашибаются; ‖ которое часто зашибаютъ. **Зашибина** ж. *мск. твр.* убоина, говядина, мясо. **Зашиба́тель, зашиби́тель** м. — **ница** ж. кто ушибаетъ, ушибъ кого либо; ‖ пьяница. **Зашиба́ла** м. кто зашибаетъ денги или вино.

Зашива́ть, зашить что, стать, начать шить; чинить шитьемъ. — **ся**, быть зашиваему. **Зашива́нье** ср. длит. **зашитіе** окнч. **зашивка** ж. **зашивъ** м. об. дѣйст. по знч. гл. ‖ *Зашивка* или **зашивина** ж. рубецъ, зашитое мѣсто, зачиненая прорѣха. **Зашивно́й**, зашитый, къ зашивкѣ относящ. **Зашивочный**, къ зашивкѣ (въ знч. дѣйствія) относящійся. **Зашивковый**, къ зашивкѣ (рубцу) относящійся. **Зашива́тель** м. — **ница** ж. **зашива́ла, зашивщикъ** м. кто приставленъ для зашивки чего, впрм. *тюковъ, кулей*. **Зашивокъ** м. тючекъ, посылка, что либо зашитое въ оболочку.

Зашиворотный, за шиворотомъ (воротникомъ или загривкомъ) находящійся.

Зашига́ть *гусей, голубей*, стать шигать, зашугать, гонять, прогонять, пугать. **Зашигну́ть**, зашугнуть, запугнуть, загнать испугомъ, погоней. *Соколъ зашигнулъ голубка подъ облака́.*

Зашикать, стать шикать, шишкать, издавать шипучій звукъ, въ знакъ неодобренья. ‖ — кого, ошикать, освистать, захулить, захаять скомороха, говоруна. — **ся**, забыться шикая, превзойти мѣру. *Его не только ошикали, а вовсе зашикали.*

Зашильничать, начать шильничать, заплутовать; ‖ заповѣсничать, зашколярничать. — **ся**, предаться вовсе шильничеству.

Зашинка́рить *юж.* начать шинкарить, стать торговать водкою. **Зашинкова́ть**, начать шинковать, т. е. шинкарить или ‖ строгать капусту. — **ся**, заработаться шинкуя капусту.

Зашинова́ть *коле́са*, *юж. запд.* оковать, натянуть шины.

Зашинокъ, зашипникъ м. въ машинахъ, заплечено, для поддержки шипа.

Зашипѣ́ть, начать шипѣть. **Зашипѣ́нье**, дѣйст. и сост. по гл.

Заширивать, заширить *цыбикъ* или *ящикъ съ товаромъ*, *сиб.* зашивать въ *ширу́* (китайск.?), въ кожу, шкуру.

Заширя́ть, начать ширять, т. е. парить, летать плавно въ вышинѣ, или ‖ швырять, рыться, раскидывать вещи. *Опять ты заширялъ у меня въ укладкѣ!* **Зашириться** и **заширѣ́ть**, стать ширѣть или становиться шире. *Рѣка, заширѣвъ, пошла однимъ плесомъ. Усадьба моя заширилась пристроями.*

Заширкать, стать ширкать, зашаркать, зашуркать, заскрести. *Опять заширкалъ спичками!* **Зашить**, см. *зашивать.*

Зашиха́нить безлич. *касп.* *зашиха́нило*, стало ставить шиханы, моря́на взламываетъ ледъ шатромъ, громоздитъ.

Зашиши́морить, зашильничать, заплутовать, замошенничать.

Зашишкаться гдѣ, замедлить, замѣшкаться попустому.

Зашко́дить *стар.* и *юж.* начать дѣлать пакости, вредъ, порчу.

Зашко́лить кого, начать школить, учить. **Зашколя́рить, зашколя́рничать, зашко́льничать**, пуститься въ шалости школьника, забавляться насчетъ другаго глупо и пошло. — **ся**, предаться вовсе школярничеству.

Зашкору́бнуть *кур.* заскорузнуть, заскорбнуть, зачерствѣть.

Зашкули́ть *мячъ*, *кур.* закинуть, залукнуть, зашвырнуть.

Зашлифо́вывать, зашлифова́ть что, начинать шлифовать; ‖ заполиро́вывать, заглаживать, заграннть, особ. о камняхъ. — **ся**, быть зашлифовываему, заграниваться.

За́шлый, см. *заходить.* **Зашлю́зный**, за шлюзомъ находящ.

Зашля́ться или **зашля́ндать** и **зашле́ндать**, стать, начать шляться, зашататься, заслоняться.

Зашма́рить *сукно*, *ярс.* заворсить, зашварить, свалять ворсу; зашмыгать, затаскать, заносить. *Рукава* **зашма́рились**, обносились, обтерлись, обнались, зашаркались. **Зашмы́гивать, зашмы́гать** что, зашаркать; обить, вытереть шмыгая, волоча туда и сюда, заносить, затаскать. ‖ *Зашмы́гать*, начать шмыгать, шататься, бѣгать куда тайкомъ. — **ся**, быть затаскану, обкашиваться и грязниться.

Зашнурова́ть, — **ся**, см. *заснуро́вывать.*

Зашныря́ть и **зашны́рить**, начать шнырять, скрытно искать, развѣдывать; ‖ зашмыгать, начать тайкомъ шататься.

Зашпак(т)ле́вывать, зашпак(т)лева́ть *щели*, замазывать шпатлевкою, подъ масляную краску. — **ся**, быть зашпатлевываему. **Зашпакле́вываньe** ср. длт. **зашпаклева́нье** окн. **зашпакле́вка** ж. об. дѣйст. по знач. гл.

Зашпетли́ть *сукно* или *барканъ*, у обойщиковъ: зашить, сшить, стачать особымъ швомъ, чтобъ не было замѣтно.

Зашпиг(к)ова́ть *зайца*, начать шпиговать, прошивать саломъ; ‖ — кого, замучить колкостями, придирками, насмѣшками.

Зашпи́ливать, зашпи́лить что, прикалывать, закалывать для укрѣпленья шпилькою, булавкою. — **ся**, быть зашпиливаему; ‖ зашпилить на себѣ одежду. **Зашпи́ливанье** ср. дл. **зашпи́ленье** окн. **зашпи́лька** ж. об. дѣйст. по знч. гл. ‖ *Зашпи́лька*, какая либо булавка, шпилька особаго вида, съ украшеньями. **Зашпи́льщикъ** м. — **щица** ж. кто зашпиливаетъ.

Зашпіо́нить, залазутничать.

Зашпо́нить *двери, столечницу* или *половые щиты*, столярн. загнать шпонки, посадить на шпонки.

Зашпо́рить *лошадь*, начать, стать шпорить ее, дать ей шпоры.

Зашпу́нтить и **зашпунтова́ть** *сваи*, забивать въ шпунтъ, въ пазъ, запазить. **Зашпунтова́нье** ср. ок. **зашпунто́вка** ж. об. дѣйст. по знач. гл.

Зашпыня́ть кого (*шпене́къ? шпынь?*), начать шпынять, трунить укоризнено, колоть насмѣшками; дразнить, попрекать.

Зашта́тный, неположеный росписью, кто, что сверхъ положенья. **Зашта́тъ** м. собр. *кстр.* самый мелкій гвоздь, внѣ разрядовъ.

Заштилѣ́ть морск. безличн. быть штилю, стать затиши. *Вдругъ заштилѣло.* **Заштилева́ть** морск. обезвѣтрѣть, стоять на одномъ мѣстѣ по причинѣ штиля, безвѣтрія. *Заштилевавъ съ полудня, мы развели пары́.*

Зашто́пывать, зашто́пать *чулокъ, дыру въ чулкѣ*, зачинить штопая, заткать отъ руки, иглою. — **ся**, быть заштопываему; ‖ заработаться, засидѣться штопая. **Зашто́пыванье** ср. длт. **зашто́панье** окнч. **зашто́пка** ж. об. дѣйствіе по знач. гл. ‖ *Зашто́пка* также што́панка, заштопаное мѣсто.

Заштормова́ть море. быть застигнуту въ морѣ штормомъ. *Мы заштормовали при входѣ въ каналъ.*

Заштука́рить, начать, стать штукарить, выкидывать штучки.

—**ся**, штукарить, дурить, безъ мѣры. **Заштуковáть** *сукно*; портн. зашить дыру и заворсить шевъ, чтобы его не было видно. —**ся**, быть заштуковану. **Заштуковáнье**, **заштукóвка**, дѣйств. по гл. **Заштýчная** *плата*, поштучная, заработная, задѣльная, прот. *поденная*. **Заштýчивать**, **заштýчить** *извинку*, *порчу*, въ портнижн. гранильн. и столярн. дѣлѣ: вставлять задѣлку, заплатку подлицо. —**ся**, быть заштучиваему. **Заштучиванье** ср. дл. **заштýченье** окнч. дѣйств. по гл.

Заштукатýривать, **заштукатýрить** что, покрывать штукатуркою; исправлять порчу въ ней. ‖ Начинать, начать штукатурить. —**ся**, быть заштукатуриваему; ‖ *мазаться бѣлилами, бѣлить лице. **Заштукатýриванье** дл. **заштукатýренье** окн. **заштукатýрка** ж. об. дѣйст. по гл. ‖ *Заштукатýрка* также мѣсто либо часть, вновь исправленая штукатуркою, или ‖ верхній слой, вторая штукатурка.

Зашугáть, см. *зашигáть*.

Зашумѣ́ть, начать шумѣть, поднять шумъ, крикъ, ссору; застучать. ‖ О жидкости: зашипѣть передъ кипѣньемъ. **Зашумовáть**, начать шумовать, шумѣть говоромъ, во много голосовъ.

Зашýркать, заширкать, зашáркать.

Зашýчивать, **зашути́ть**, стать, начать шутить; заигрывать. —**ся**, забываться въ шуткахъ, переступать мѣру. *Шути, да не зашучивайся*. **Зашýчиванье**, **зашучéнье**, дѣйст. по гл.

Зашýшерить что, засунуть, заложить невѣдомо куда, затерять, запропастить. —**ся**, забиться, завалиться, затеряться.

Зашушýкать, начать шушукать или зашептать, —ся, начать шептаться. —**ся**, зашептаться, забыться шепчась, шептаться слишкомъ долго. **Защáблина**, см. *защéпливать*.

Защáвить *нстр.* за(при)щемить, придавить. *Защавилъ палецъ*.

Защади́ть кого, начать щадить, стать жалѣть, беречь. ‖ что, *прм.* затерять чужую вещь. **Защáда** ж. родъ щита, войлокъ въ пялахъ, для защиты отъ пожарнаго огня. ‖ Об. защита или застоюшка, заступникъ, заступница. ‖ Экранъ, каминный щитъ, заставка. **Защáдный**, къ защадѣ, защитѣ относящ. **Защáдливый**, къ защадѣ удобный, склонный; заступчивый, дающій защиту. **Защáдникъ** м. —**ница** ж. защитникъ.

Защáпина, **защáпить**, —**ся**, *нар.* см. *защéпливать*.

Защебéнивать или **защебеня́ть**; **защебени́ть**, засыпать, забивать щебнемъ. *Защебенить мостовую*, забить промежки булыжника боемъ, мелкимъ камнемъ. —**ся**, быть защебенену. **Зáщебéниванье** дл. **защебенéнье** ок. **защебéнка** ж. об. дѣйст. по гл. ‖ *Защебенка* также защебененое мѣсто; ‖ щебень для убивки мостовой. **Защебéнщикъ**, кто защебениваетъ. **Защéблина** ж. *тмб.* зáтесь, затéсина, задирка.

Защебéтывать, **защебетáть**, начать щебетать, пѣть пичужкой, неумолчно болтать; ‖ кого, заговорить, замучить болтовней. —**ся**, запѣться, заболтаться; зачирикаться, забесѣдоваться. **Защебéтыванье** ср. длт. **защебетáнье** окн. дѣйст. по гл.

Защеголя́ть, начать щеголять. —**ся**, превзойти въ щегольствѣ мѣру. **Защеголя́нье** ср. дѣйст. по знач. гл.

Защедри́ться, начать щедриться, расщедриться. **Защедрѣ́ть**, становиться щедрымъ. **Защедровáть** *юж.* начать славить Христа, въ день Рождст. Хр. **Защедрови́тѣть**, становиться щедровитымъ, рябымъ, зарябѣть. **Защéка**, см. *защéчный*.

Защекотáть, стать щекотать; ‖ замучить щекоча. *Его русалки защекотали*. ‖ О пѣвчей пташкѣ, *кур.* начать пѣть, защебетать, защелкать, засвистать; о сорóкѣ: застрекотать. **Защекочéнье** ср. длит. **защекотáнье** окнч. дѣйст. по знач. гл.

Защéлкивать, **защéлкать**, начинать; начать щелкать языкомъ, пальцами, кнутомъ. —**ся**, щéлкать, хлопать слишкомъ много, долго. **Защéлкивать**, **защéлкнуть** что, запереть, замкнуть щелкнувъ. —**ся**, быть запираему на замóкъ, защелку; запираться, запереться. **Защелкáть** что, кого, начать щелкáть, стать бить щелчкомъ. **Защéлкиванье** ср. дл. дѣйст. въ обоихъ знач. гл. **Защéлканье** ср. окнч. дѣйствіе начинающаго щéлкать, хлопать. **Защéлка** ж. щеколда, задвижка, запирка которая щелкаетъ, хлопаетъ. **Защелы́чить** *вят.* защекотать языкомъ, заговорить бойко, рѣзко, по-бабьи. —**ся**, заговориться, заболтаться, забаяться.

Защелочи́ть *бѣлье*, начать щелочить.

Защéльный, за или подъ щелью находящійся. *Эхъ ты, мышь защельная!* **Защéлокъ** м. **защéлье** ср. мѣсто подъ или за щелью. *Колечко въ защéлокъ упало*.

Защемля́ть, **защеми́ть** что, зажимать, ущемлять, затискать; жать, давить между двумя предметами. *Защемить чурку въ тиски* или *тисками*. *Защемилъ палецъ дверми, въ дверяхъ*. *Защемило въ ногѣ*, *бзлч.* начало, стало щемить, ломить. *Защемило сердце*, заныло, затосковало. —**ся**, стрд. взв. по смыслу речи. **Защéмливанье** ср. длт. **защемлéнье** окн. **защéмъ**, **защи́мъ** м. **защи́мка** ж. об. дѣйст. по знач. гл. ‖ *Защи́мъ* также защемленое мѣсто, и ‖ жомъ, гнетъ, тиски. **Защéмный**, **защи́мный** или **защи́мочный**, къ защимкѣ относящійся. **Защи́мокъ** м. какая либо защемленая вещь. **Защи́мышъ**, челов. и животное, которое защемили, прищемили, придавили.

Зáщенье, см. *застить*.

Защенети́льничать, защеголять мелочнымъ, изысканымъ убранствомъ; стать говорить изыскано, тонко, нѣжно, вѣжливо, приторно. —**ся**, превзойти въ этомъ мѣру.

Защéпливать или **защепля́ть**; **защепи́ть** или **защáпить** что, задирать при тесаніи или строганіи; ‖ занозить, засадить въ тѣло щепу, занозу. ‖ *Защепить*, *южн.* запереть, застегнуть крюкъ, крючекъ, застежку. —**ся**, стрд. и возв. по смыслу речи. ‖ *Защепи́ться*, начать щепиться. *Защепи́лось ретивó сердце* (пѣс.), занозилось. ‖ *Онъ нá-ночь защепляется на крючекъ*, запирается. **Защéпливанье** ср. дл. **защеплéнье** ок. **защéпъ**, **защáпъ** м. **защéпа**, **защéпка** ж. об. дѣйст. по гл. ‖ *Защéпъ*, *защáпъ*, *защепа*, или **защáпина**, **защéпина** ж. **защáблина** ж. **защéпокъ** м. затесь или задóрина, залупъ; косая трещина съ краю, съ поверхности. ‖ Заноза. *Не гладко выстрогалъ доску, есть защéпины*. ‖ *Защéпъ*, передній, нижній край конскаго копыта. ‖ *Защéпа*, *защéпка*, книжная застежка. **Защéпы** м. мн. закладные крюки, крючья и запоры въ домѣ. **Защепнóй**, къ защепу относящ. ‖ Защепляемый на крючекъ. **Защéпистый**, съ защепами, въ чемъ, на чемъ защепины, задорины, занозы. **Защéповатый**, то же, въ меншей степи. **Защéпливый**, въ чемъ легко образуются защепины. *Береза защепливѣе липы*. **Защепáть** и *защепить*, начать щепать, колоть, драть щепу, лучину. **Защепнýть** *крючекъ*, *двери*. *юж.* защепить, запереть. **Защепáться** или *защепиться*, стать щепаться, драться, лупиться, начать колоться въ щепу. *Дверь* **защепнýлась**, сама собою заперлась на крючекъ.

Защепóтить что, захватить щепотью, двумя перстами.

Защети́ниться, стать вздыматься щетиной.

Защечи́ться, начать щечиться, поживляться чѣмъ.

Защéчный, за щекою находящійся. **Защéка**, **защéчка** ж. **защéчье** ср. полоса лица между щеки и ýха. ‖ *Защéка* *арх.* небольшое серповидное озерко, какія бываютъ на чистыхъ болотахъ. *Тутъ берегися: эта моховина вся въ защéкахъ*. **Защéчина** ж. пощечина, заýшина, оплеуха.

Защи́мъ, **защó(е)мъ**, см. *защемля́ть*.

Защи́пывать, **защипа́ть**, начинать, начать щипать. *Морозъ защипываетъ.* || кого, щипать до смерти или замучить щипля. *Гуси защипали утенка.* **Защи́пывать**, **защипа́ть**, **защипну́ть** что, соединять щипкомъ. *Защипать пирогъ*, соединять края завертывая, заминая ихъ. *Дни впереди, а защипаны пироги!* дѣло темное. — **ся**, быть защипываему. || *Защипа́ться* также начать, стать щипаться; || щипать кого или другъ друга. **Защи́пыванье** дл. **защипа́нье** ок. **за́щипъ** м. **защи́пка** ж. об. дѣйствіе по гл. || *Защи́пъ* и *защи́пка*, защипаное мѣсто, наприм. рубецъ у пирога, сложеные и защипаные края тѣста. **Защипно́й**, къ защипу относящійся, защипомъ сдѣланый. **Защи́покъ** м. защипаный пирожекъ. **Защи́пышъ** м. защипаное животное, заклевышъ.

Защища́ть, **защити́ть** что, кого, оберегать, охранять, оборонять, отстаивать, заступаться, не давать въ обиду; закрывать, загораживать охраняя. — **ся**, защищать себя; быть защищаему. **Защище́нье** ср. окич. **защи́та** ж. об. дѣйств. по знач. гл. || *Защи́та*, всякая вещь, предметъ, скрывающій, охраняющій, ограждающій кого или что; оборона, охрана, щитъ, скрывище; заступничество, покровительство. || Родъ бревенчатаго щита, за который становится зажегшій порохъ для взрыва. *Богъ моя защита!* **Защи́тка** ж. *влд.* муской рабочій передникъ, запонъ. **Защи́тъ** м. родъ желѣзнаго щита, у плавильщиковъ, коимъ они закрываются отъ пылу. **Защи́тный**, къ защитѣ относящійся. **Защити́тельный**, для защиты служащій или назначеный. **Защити́тель** м. — **ница** ж. **защи́тникъ**, — **ница**, заступникъ, боронитель, покровитель, застоя. **Защи́тниковъ**, — **ницынъ**, ему, ей принадлежащій. **Защи́тническій**, **защитничій**, имъ свойственный, къ нимъ отнеще.

Защуня́ть кого, начать щунять, стать бранить, учить, унимать.

Защу́пывать, **защу́пать**, стать, начать щупать. || *Защупать цыпленка*, замучить щупая. — **ся**, щупать слишкомъ долго. **Защу́пыванье** ср. длит. **защу́панье** окич. дѣйст. по знач. гл.

Защу́ривать, **защу́рить** *глаза́*, *юж.* зажмуривать, закрывать, зажимать вѣками. — **ся**, зажмуриваться. **Защу́риванье** ср. длит. **защу́ренье** окич. **защу́рка** ж. об. дѣйст. по знач. гл. **За́щуры** ж. мн. потворство, глядѣнье сквозь пальцы, нежеланье видѣть, замѣчать что либо неодобрительное. **Защу́рышъ** м. слѣпышенокъ, слѣпородное животное, дѣтенышъ, еще не прозрѣвшій. **Защу́рить** *уду́*, *арх.* наживить червякомъ, щуромъ.

Защуру́пливать, **защуру́пить** что, закрѣплять щурупомъ, желѣзнымъ винтомъ, ввертывать щурупъ. || Забирать, захватывать винтомъ. *Винтъ не защуру́пливаетъ, гайка слаба.* — **ся**, быть скрѣпляему винтомъ, винтами. **Защуру́пливанье** дл. **защуру́пленье** окич. **защуру́пка** ж. об. дѣйст. по знач. гл.

Заѣда́ть, **заѣ́сть** что, закусывать, ѣсть послѣ чего. *Рюмочку надо заѣсть кусочкомъ. Горечи ничѣмъ не заѣшь. Го́ря не заѣдаютъ* (прибавка: *а запить можно!*). *Заѣдать голодъ*, утолять его по нуждѣ малымъ или чѣмъ мало съѣдомымъ. || *Морошка заѣдаетъ жажду*, *арх.* вм. *морошкой*; она утоляетъ. || — кого, закусывать, загрызать, сильно искусать или порвать. *Собаки овцу заѣли* (волкъ *зарѣзалъ*, медвѣдь *задралъ*, хорь, лиса *загрызла*, *заѣла*). *Его собаки совсѣмъ заѣли*, безотвязно напали, насилу отбился; || что, присваивать, поживляться чѣмъ, отымать, захватывать, зажиливать. *Взялъ взаймы, да и заѣлъ. Свѣтъ завидливъ, свѣтъ обидливъ, всякъ чужой вѣкъ заѣдаетъ. Аль я не роженъ, не крещенъ, аль я чужой вѣкъ заѣлъ? Вѣкъ нашъ коротокъ; заѣсть его не долго. Знать нашъ вѣкъ заѣденый. Какъ ни тяни; а чужаго вѣку не заѣшь. Одинъ день у меня весь вѣкъ заѣлъ.* || О ѣдкой остротѣ, кислотѣ, щелочи: начать ѣсть; вытравливать, щипать, рвать, причинять боль. *Мошка заѣла порядкомъ.* || О движущемся предметѣ: задѣвать за что, тереть, засѣдать по тѣснотѣ, щемиться. *Ножницы заѣдаютъ*, полоса задѣваетъ за́-полосу. *Веревка* или *снасть заѣла*, запуталась и не проходитъ въ блокъ, или засѣла, ущемясь между каткомъ и щекою блока. || *Онъ заѣлъ семь рублевъ*, съѣлъ на столько и задолжалъ. — **ся**, быть заѣдаему; грызться взаимно, начинать грызться; быть зачинщикомъ драки, ссоры; заводить ссоры, задирать, придираться. *Они завсе заѣдаются*, бранятся. *Иванъ со всѣми заѣлся*, разбранился и враждуетъ. **Заѣда́нье** ср. длит. дѣйствіе заѣдающаго что, чѣмъ, и — ся, задирающаго. **Заѣде́нье** ок. дѣйствіе заѣвшаго что, чѣмъ или кого, загрызенье. **Заѣ́дъ** м. **заѣ́дка** ж. об. дѣйст. по гл. во всѣхъ знач. || *Заѣдъ*, обида, притѣсненье подчиненаго либо домочадца. || *Заѣдка* или *заѣдки* мн. сласти, лакомства, десертъ, сухія закуски. **Заѣда**, **заѣду́га**, **заѣда́ла** об. кто заѣдаетъ, присвояетъ себѣ чужое, неплательщикъ долговъ; || охочій ссориться и браниться, кто заѣдается. **За́ѣда** ж. или **заѣды** мн. язвинки по угламъ рта, въ смычкѣ губъ. **Заѣ́жа**, **заѣ́жка** ж. заѣдка, закуска, десертъ. **За́ѣдь** ж. винный камень на зубахъ, особ. у лошадей. **Заѣдный**, **заѣдно́й**, къ заѣдкѣ, во всѣхъ знач. относящійся. **Заѣ́жковый**. **Заѣдковый**, къ заѣдкамъ, сластямъ относящійся. **Заѣдчивый**, охочій заѣдаться, вздорный, сварливый, бранчивый. **Заѣду́чій**, то же, отъ кого житья нѣтъ, брюзгливый, головогрыза. **Заѣдышъ** м. кого заѣли, загрызли, закусали. **Заѣда́льщина** ж. собр. *иск. твр.* всякое неправое стяжанье, и || неправый стяжатель.

Заѣзжа́ть, **заѣ́хать** куда, къ кому, откуда; въѣхать, попадать, заноситься; пріѣзжать по пути, заворачивать куда, къ кому; подъѣзжать не прямо, околицей, съ извѣстной стороны. *Заѣхалъ въ сугробъ, въ трущобу. Всталъ я не такъ, и одѣлся не такъ, и поѣхалъ не такъ, заѣхалъ въ ухабъ — не выѣхать никакъ!* покойникъ. *Заѣхалъ за межу. Заѣхать за чужую*, не туда попасть. *Поѣдешь въ городъ, заѣзжай ко мнѣ. Заѣзжай справа, слѣва, спереди. Подъ драхву охотники заѣзжаютъ круго́мъ, закружаютъ ее. Заѣхать въ чужой карманъ*, захватить чужое. *Заѣхать кого въ рожу, по рылу*, ударить. || *Заѣхать* кого, *стар.* выраженье мѣстническое: сѣсть или стать выше кого. || *Заѣхать* что, *стар.* найти, застать, захватить наѣздомъ. *Заѣхалъ казны́, сбору столько-то. Заѣхать кого* или *земли́ у кого*, *стар.* завладѣть, захватить зе́мли. **Заѣзжа́ть** и **заѣ́зживать**; **заѣ́здить** *лошадь*, замучить, загонять, изнурять ѣздою; || — *поле, пашню*, проложить по ней объѣздную дорогу, сворачивая мѣстами въ сторону. *Гляди, какъ у васъ въ овсахъ доро́га заѣзжена!* вм. пашня заѣзжена, овсы заѣзжены. **Заѣзжа́ться**, безлич. *заѣзжается справа, слѣва*, заѣзжаютъ, надо заѣзжать. *Не туда* **заѣхалось**, не туда попалъ, угодилъ, такъ случилось. *Онъ заѣхался*, *твр.* забылся, зазнался. **Заѣ́зживанье** ср. длит. **заѣзжа́нье** окич. **заѣ́зженье** окич. **заѣ́здъ** м. **заѣ́здка** ж. дѣйст. по гл. *Я къ тебѣ заѣздомъ*, заѣхалъ по пути, мимоѣздомъ. || *Война заѣздомъ*, *стар.* партизанская, отрядная. || *Заѣздъ*, *стар.* родъ пошлины архіерею, при объѣздѣ монастырей. || *Заѣздка*, *волж.* паровая завозня, лодка-пароходъ, для завозки якоря, верна. **Заѣздно́й**, къ заѣзду служащій, къ заѣзжанью относящійся. **Заѣ́здный**, къ заѣзду, въ значеніи предмета, относящійся. **Заѣ́здковый**, къ заѣздкѣ, лодкѣ относяще. **Заѣ́здчивый**, охочій заѣзжать. **Заѣ́зжій** *человѣкъ*, или **заѣ́зженецъ** м. — **нка** ж. *твр.* чужой, пріѣзжій, наѣзжій, изъ другихъ мѣстъ; нездѣшній. *Домашняя копейка дороже заѣзжаго рубля.*

Заѣзжій дворъ или *домъ*, постоялый, для проѣзжихъ, гостиница. **Заѣзжа́тый**, передовой охотникъ при борзыхъ, пикеръ. **Заѣ́здчикъ** м. посланый въ заѣздъ, заѣзжающій съ противной стороны, напрм. на охотѣ. ‖ *Стар.* архіерейскій сборщикъ податей. **Заѣзжа́ла** м. *арх.* кто заѣзжаетъ, заганиваетъ лошадей. ‖ Курьеръ. ‖ *пск. твр.* кто заходитъ въ чужое владѣнье, коситъ или пашетъ захватомъ. **Заѣ́здокъ** м. заѣзженая, затоптаная ѣздою часть придорожной пашни, нивы.

Заѣ́зокъ, см. *заязокъ*.

Заѣ́сть, — **ся**, см. *заѣда́ть*. **Заѣ́хать**, см. *заѣзжа́ть*.

Заэва́кать, начать приговаривать: *эва!* или *эва-на!*

Заэква́торный, находящійся по ту сторону экватора отъ насъ, въ другомъ полушаріи.

Заэкзаменова́ть кого, начать испытанье знанія; ‖ замучить или загонять испытуя.

Заэкзеку́торить, *заэкзекуторствовать*, шуточ. начать править должность экзекутора.

Заэкономи́ть, **заэконо́мничать**, начать экономить, стать поберегать, захозяйничать бережливѣе, скромнѣе.

Заюжа́ть *пен.* завизжать, запищать, захныкать, заплакать.

Заюли́ть, начать юлить, завертѣться, забѣгать наскоро; заугодничать. — **ся**, юлить слишкомъ много, долго.

Заюнѣ́ть, стать юнѣть, замолодѣть; стать обновляться.

Заюри́ть, заспѣшить, заторопить, — ся.

Заю́ркать, занырять, начать нырять и показываться надъ водою попеременно. **Заюркну́ть** куда, занырнуть, нырнувъ притаиться, спрятаться; скрыться въ толпѣ; уйти и пропа́сть.

Заюро́дить кого, сдѣлать, прославить юродивымъ, обратить въ дурачка, задура́чить. **Заюро́дѣть**, **заюро́дивѣть**, сдѣлаться, стать юродивымъ. **Заюро́диться**, **заюро́дствовать**, напустить на себя дурь, прикидываться юро́дивымъ.

Заю́ртный, позадь юрты находящійся.

Заюти́ться, начать ютиться, стать гдѣ пріючаться.

Заю́чить что, *арх.* завалять, скомкать, сполстить и загрязнить. *Волоса* **заючи́лись** *на головѣ*.

Заюши́ться *пск.* засуетиться, захлопотаться.

Зая́блонная *полоса*, находящаяся сѣвернѣе того предѣла, гдѣ яблонь ростетъ или пріурочивается.

Зая́вливать или **заявля́ть**; **заяви́ть** что, объявлять, предъявлять, донести, дать знать о чемъ, оглашать. *Заявить купчую, паспортъ*, представить куда слѣдуетъ для утвержденья, прописки напр. — **ся**, быть заявляему; ‖ заявлять себя, пріѣздъ свой; ‖ показаться, объявиться, стать видимымъ или явнымъ. **Зая́вливанье** ср. дл. **заявле́нье** ок. **зая́въ** м. **зая́вка** ж. об. дѣйст. по гл. ‖ *Зая́вка*, надпись на бумагѣ, свидѣтельствующая о явкѣ ея. **За́явь**, **заявну́ю**, **зая́вно**, **зая́во** нар. явно, открыто, видимо для всѣхъ. **Заявно́й**, **зая́вочный**, къ заявкѣ относящійся. **Зая́вчивый**, охочій заявлять, скорый на заявку. **Зая́вье** ср. появленье. *По зая́вью красна солнышка*, пѣс. по восходу. **Зая́вышъ** м. *пск.* зародышъ, поносъ, зачатокъ. **Заявля́тель**, **заяви́тель**, — **ница**, **заявщи́къ**, — **щи́ца**, кто заявилъ, заявляетъ о чемъ.

Зая́глить *смл.* безл. захотѣться, появиться страстному желанью. *Экъ тебѣ заяглило!* загорѣлось, захотѣлось.

Заядренѣ́ть, начать ядренѣть; поядренѣть вовсе, сколько можно.

Заяза́ться, **зая́знуться** *нижн.* стать или начать язаться, обѣщаться. *Зая́знулся было на подачку, да и спятился.*

Заязви́ть кого, начать, стать язвить; ‖ язвить до смерти.

Зая́зокъ, **заѣ́зокъ** м. **за́язь** ж. *сѣв. вост.* водяни́къ, черезъ, мелкій заколъ, затворъ, плетень поперекъ рѣки, съ *воротами*, гдѣ вставлена мо́рда, на́рта, нерето; но *заязокъ* занимаетъ не всю ширину рѣчки, чѣмъ и отличается отъ *яза* и отъ *забойки*.

Зая́кать, начать якать, говорить о себѣ, бахвалиться. — **ся**, завраться я́кая, забыться, захвастаться.

Заякша́ться съ кѣмъ, стать якшаться, заводиться, спознаться.

Зая́ловѣть, остаться яловою, заматорѣть въ яловомъ состояніи. **Зая́ловѣлая** *корова*, заяловѣвшая.

Зая́мный, за ямою находящійся. **Зая́мокъ** м. пріямокъ, яма, составляющая дополненье или часть другой. **Зая́мить** что, зарыть, закопать, положить въ яму и завалить. — **ся**, безлич. *Мѣсто это заямилось*, завалилось, запало, провисло, образуетъ впадину. **Зая́мистое** *мѣсто*, впалое, полое.

Заямщи́чать, начать, стать ямщичать.

Заяри́ться, стать яриться, приходить въ ярость, лютость, иступленье. **Заярова́ть**, о животныхъ, начать яровать. *Конь подъ сѣдокомъ заяровалъ отъ нетерпѣнья. Тетеревъ заяровалъ.*

Зая́рмарочный, за ярмаркою находящійся.

Зая(е)рыжить, **заяры́жничать**, стать ярыжничать, пуститься въ беспутство, пьянство, мошенничество. — **ся**, ярыжничать безъ мѣры, предаться этому вовсе.

Заяса́чить кого, объясачить, обложить ясакомъ.

Зая́сниться или **заяснѣ́ть**, начать яснѣть, проясняться, становиться яснымъ. **Заяснѣ́ться**, становиться виднѣе, яснѣе.

Зая́тіе, **зая́ть**, см. *заима́ть*.

За́яцъ (по Павскому **заецъ**) м. родовое названье животнаго, изъ разряда грызуновъ, Lepus; *кстр.* скоромча́, *смл. орл.* вы́торопень, *орнб.* татр. куянъ, *сиб.* ушканъ, *пск.* кри́вень, *шутч.* косой, куцый, лопоухій; *нег.* билей (*бѣляй*, бѣлякъ). У охотник. *яровикъ*, вешняго помету; *на́стовникъ*, ранняго, зимняго; *листопадникъ*, осенняго; *лѣтня́къ*, лѣтняго. *Заяцъ русакъ*, а *твр. пск. пестря́къ*, болѣе и крѣпче бѣляка, живетъ въ степяхъ и остается зимою сѣрымъ; *з. бѣлякъ*, *нег. бѣляй*, живетъ въ лѣсахъ и бѣлѣетъ зимою весь; *тума́къ*, помѣсь того и другаго. *Земляно́й за́яцъ*, тушканъ, Dipus, родъ большой мыши, съ долгими задними ногами, живущей въ норахъ; *большой*, съ кролика (таврич. и орнб.), тушканъ; *малый*, съ крысу (въ южн. сиб.), табарганъ, бабукъ. *Морской за́яцъ*, родъ нерпы, тюленя въ Бѣломъ-морѣ, Phoca barbata, albigena, морская-бѣлка, лафтакъ, ягола? *Морской заяцъ* или *зайка*, родовое названье морскихъ смрадныхъ и ядовитыхъ слизней. ‖ *Зайцемъ* зовутъ, *прм. орнб.* клубъ бѣлаго пара, выходящаго зимою изъ жилаго или теплаго строенья. *Безъ собаки зайца не поймаешь. Коня положили, да зайца уходили. Не дорогъ конь, дорогъ заяцъ. Цѣна зайцу двѣ денги, а бѣжать, сто рублевъ. Пока зайца убьютъ, вола съѣдятъ! Рубль бѣжитъ, сто догоняютъ, а какъ 500 споткнется, неоцѣненный убьется!* о псовой охотѣ: заяцъ, собака, конь и баринъ. Мрс. *Заяцъ дорогу перебѣжитъ, къ несчастью. Какъ заяцъ* или *какъ козелъ прыгаетъ. Забѣга́ть зайцемъ впередъ*, заискивать лестью. *Заяцъ отъ лисицы, а лягушка отъ зайца бѣжитъ. Собака за зайцемъ, а заяцъ за волей*, тянутся, бѣгутъ. *За двумя зайцами погонишься, и одного не поймаешь. Черепашка съ зайцемъ навыпередки пошла. Воръ, что заяцъ: и тѣни своей боится. Трусливъ, что заяцъ, блудливъ, что кошка. Заяцъ по селенью бѣгаетъ, къ пожару. Живетъ, какъ заяцъ на слуху. Весной и заяцъ на слуху сидитъ. Поспѣшать—за зайцемъ гнать. Въ сухой годъ зайца больше, въ сырой, мыши. Не ищи зайца въ бору: на опушкѣ сидитъ. Выживу, какъ зайца изъ куста! Попу куницу, дьякону лисицу, пономарю-горюну сѣраго зайку, а просвирнѣ-хлопушѣ заячьи уши! Тебѣ пень да колода, намъ*

путь да дорóга! гов. зайцу, перебѣжавшему путь. **Зáйчиха** ж. заячья самка. **Зáйчикъ, зайчёнокъ, —ночекъ, зáйка, зáинька, зáюшка** м. умал. **зайчúшка** укорн. **зáинца, зайчúща, зайчúна** м. увел. ‖ *Зайчёнокъ* и **зáйчá**, мно. **зáйчя**, *зáйчятá*; жен. *зáйченя*, —*нята*. *У ребятъ, что у зáйчатъ, по два зуба. Зáйка немóгузнайка*, трусишка. ‖ *Зáйчикъ, зáйка, зáинька*, бѣлоголовецъ, бѣлячи, бѣлая пѣна на курчавой вершинѣ волны. *Во Волгѣ зáйчики бѣгаютъ.* ‖ Пѣна на пивѣ, капустѣ, пар. ‖ Мелькучая искра, бѣглый огонекъ по пеплу, углямъ, особ. по сожженіи бумажки, чѣмъ тѣшатъ дѣтей; ‖ синее пламя пробѣгающее по жару, угарный огонь. *Покудá зáйка по жáру* (въ печи) *бѣгаетъ, трубú не кутáй.* ‖ Отсвѣтъ отъ воды, отъ зéркала, бѣглый отблескъ, который блеснитъ или бѣгаетъ по стѣнѣ; дѣтская потѣха. *Пойдемъ, я зáйку покажу, онъ по стѣнкѣ бѣгаетъ.* ‖ Извѣстный складъ руки или рукъ, отъ котораго тѣнь на стѣнѣ кажетъ зайца. *Сдѣлай мнѣ зáйку.* ‖ *Зáйка, зáинька*, игра, особ. на посидѣлкахъ: одна дѣвка въ кружкѣ вóдитъ, прочія поютъ: *Зáинька поскачи, у (в') тебя ножки хороши*, или: *Зáинька по спúчкамъ похáживаетъ, спренькой по новúмъ поглядывáетъ* пар. ‖ *Заяцъ, зáйчикъ, зáйчúна*, лучшій кусъ въ филейной говядинѣ, на бифштексъ ‖ Въ углахъ избы *зáйчики*, прочерзлыя, покрытыя клубоватымъ пиленъ мѣста. ‖ Пучки бѣлой шерсти или пуху, носимые мордовками на сергахъ. ‖ *Зáйчики*, у свекловичн. сахароваровъ, двѣ колодочки, два брусочка, коими нажимаютъ свекловицу на терку. **Зáячина, зайчúна** ж. заячье мясо; ‖ заячья шкурка. **Зáйчиные** *полотки*, заячьи. *Торговáть зáйчиной.* **Зáячникъ** м. страстный псовый охотникъ, собачникъ. ‖ Грибъ Polyporus squamosus. **Зáячница** ж. пр. гончій песъ, выжлокъ. **Зáячій**, къ зайцу относящійся, принадлежащій. *У вора зáячье сéрдце*: и спитъ и видитъ. *И по зáячьему слéду доходятъ до медвéдя. Зáячій корéнь*, подлѣсникъ, раст. Asarum. —*овсá*, злачное растенье Avena pubescens. —*салáтъ*, раст. Sonchus oleraceus. —*холодóкъ*, дикая спаржа; въ степяхъ, она кустится. —*чеснóкъ*, раст. Teucrium Scordium. —*щавель*, кислица, ядовитое раст. Oxalis acetosella, заячья трава. *Зáячье ушкó*, раст. Bupleurum. *Зáячья капýста*, молодило, Sedum telephium et palustre, заяцъ, заячья-трава, узнкъ, скрыпунъ; **живая-трава**. —*кровцá*, звѣробой, раст. Hypericum perforatum. —*лáпка* или *ножка*, трилистникъ, раст. Trifolium arvense. ‖ *Зáячья-лапка*, намятыя и подопрѣлыя морщины, на сгибѣ ноги, у скота. ‖ Морщинки на вискахъ, отъ глаза, у пожилыхъ людей. *У этой невѣсты ужъ зáячьи лáпки показáлись. Зáячья губá*, раздвоенная, расколотая отъ рожденья. *Зáячій глáзъ*, болѣзненое состоянье, выпучившійся глазъ, у человѣка. **Зáйчистыя** *мѣстá*, богатыя зайцами. **Зáйчáтникъ** м. небольшой оргалъ, промышляющій зайцевъ; ‖ охотникъ, занимающійся тѣмъ же.

Збáлмошный. сбáлмошный, вабалмочный, бестолковый, сумасбродный, безразсудный, крайне легкомысленый, опрометчивый. **Збáлмошь** об. сбалмочный человѣкъ.

Збижáться? *рзз.* лыститься.

Збúтень, сбитенщúкъ, *збой* пар. см. сбúтень, *сбивáть*.

Збóжье ср. *заод.* добро, богатство, достатокъ; божій даръ; особ. зерновой хлѣбъ.

Збранъ м. **збрандыга** м. *олд. кстр.* родной братъ; слово офеней.

Збродовáть *смл.* пашкодить, спрокудить, сбродить, спакостить, сблудить. Всѣ подобн. слова правильнѣе писать съ прад. *с*, хотя онъ мѣстно и произн. *з*.

Збрýнъ м. *мер-кам.* собака; слово каютное. **Збрундúть** *мск. арх.* хохотать, всякая дрянь, плохой скарбишка.

Збрýя, збруйный, збрýйница пар. см. *сбрýя* (собирать).

Збузовáть, збузыкáться пар. см. *вз.*

Збывáться, збúться *сов.* (*сбываться? избываться?*) оставаться въ избыткѣ, въ остаткѣ, въ барышахъ. *Дешево кýпишь, у рубля четверть збудется.*

Зваръ м. взваръ; ‖ *прм.* сусло, вскипяченое съ медомъ, перцемъ, сухой малиной. ‖ *Астрх.* сыпь, почесушка, отъ многаго купанья въ жары; ‖ солнечный ожéгъ, опéкъ. **Звáра** ж. *мск-рус.* ушатъ.

Звать, звывáть къ кому, взывать, посылать, кричать о помощи; ‖ кого, кликать, призывать, подзывать, приглашать; именовать, называть, чествовать по имени. *Напрáсно звалъ я о помощи, на помощь, все пустó! Знать не малúвался ты, къ Богу не звывáлъ! Зови сюда Ивáна. Какъ тебя зовýтъ? «Зовýтъ зовýткой, а величáютъýткой (а прозывáютъ обýткой).» Какъ вчера менá звали, такъ и сегóдня зовýтъ. Какъ кого звать, такъ и поминать. Хоть какъ ни зови (хоть чертомъ зови), только хлѣбомъ корми. Какъ хочешь зови, только вóдкой пой. И въ гости не ѣздитъ, и къ себѣ не зоветъ. Любúшь гостúть, любú и къ себѣ звать. Идти было въ гости, да никто не зоветъ. Ѣхать было обѣдать, да не зовýтъ. Званый, гость, а незваный, песъ (не чертъ его несъ)! Зови день по вечеру*, т.е. дурныхъ или хорошихъ. *Былъ я когда-то Пахомычемъ, а нынѣ и Ивáнычемъ не зовýтъ! Вызвать* къ почетъ, да обѣдáлъ. *Другъ сердечный, а какъ зовýтъ, не знаю! Поминай какъ звали, кого вчера погребáли! Пришли, да взяли, такъ поминай какъ звали. Какъ его звать по имени, отчествý, прозвáнью? Звать кого ко столу*, сов. *звать въ столъ*, къ обѣду. *Звáный обѣдъ*, по приглашенью, пиръ; обѣдъ у молодаго, на другъ. день свадьбы. *Званые поминки*, въ субботу на пятой недѣлѣ вел. поста. *Возмечтать о комъ. Возвать кого изъ мертвыхъ. Вызовú ко мнѣ Ивáна на улúцу. Вызовú бруса*, подай его впередъ. *Его не дозовéшься. Зазвáй гостей. Какъ ты назвáешься? Назвáть кого сатрýя. Обзывáться*, отзываться на зовъ. *Отзовú его пучкú. Позовú его*, подзови ближе. *Перезовúсь или рѣкú. Они перезывáются*, перекликаются. *Онъ призвáлъ, позвáлъ меня къ себѣ. Его прозвáли горлáномъ. Сзывáть сходку. Узовú его съ собою.* — **ся**, быть зовому, приглашаему; ‖ называться, именоваться, носить имя. *Звывáлись мы и къ добрымъ людямъ*, и насъ звывали. *Какъ онъ зовётся? Звáться домáми*, орл. бывать другъ у друга на званыхъ пирахъ.

Звывáнье ср. дат. (болѣе употр. съ предл.), **звáнье** окн. **звывъ, зовъ** (род. *зва* и *зóва*) м. об. дѣйствіе по знач. гл. ‖ *Звáніе* человѣка, сословное состоянье его, пар. *духовное, дворянское, купеческое* пар. или должность, обязаность: *членъ, предсѣдатель, управúтель, прикащúкъ*; менѣе правильно относить *званіе* къ сану, къ чину пар. *Зовъ*, воззванье, призывъ, кличъ, приглашенье. *Зовъ великое дѣло: взывáя и Царя дозовéшься! Зовъ великое дѣло: званаго гостя бить нельзя! На чужóй совúтъ безъ зову не ходи. По первóму зову въ гости не ѣздятъ.* обычай. *Звать быхъ, и пріидохъ. Зóву почетъ отдавáй. Въ люди по зову ходúть. У него сына на повѣти и званья нѣтъ*, покинулъ нѣтъ. **Зовóкъ** м. кличъ, призывъ по имени, оклик. зовъ. *Иванъ по первóму зовóку никогда не придетъ, его насúлу дозовéшься.* **Зóвный, зóвочный, зовкóзый**, къ зову относящійся. **Зóвкій**, пословный, послушный; знающій кличку свою, кого легко призывать. **Звáтый, звáтай** м. (род. пад. *аго* и *ая*) бирючъ, глашатай; призыватель, приглашатель; посланный для призыву гостей. *Шелъ бы въ пиръ, да звáтаго не дождýсь.* Для приглашенья сватебныхъ гостей, посылается иногда и **звáтая** ж. *Отъ свáтьи звáтый, отъ кумы позывáтый*, ссора и тяжба. **Звáнецъ** м. **звáнка** ж. званый гость,

приглашеный. *Звáнчики пóряду сидять.* **Звáтельный**, ко званью, зову (дѣйствію) относящ. *Звательный падежъ*, въ грамматикѣ, коимъ обращаются ко второму лицу; въ церковн. языкѣ онъ отличенъ отъ *именительнаго*; въ русскомъ, одинаковъ. **Звáтельцо** ср. надстрочный знакъ церковной грамоты (˜) который ставится надъ начальными гласными.

Звенѣ́ть, издавать звонъ. *Чу, звенитъ колоколéцъ! Отъ пальбы óкна звенять. Такъ кричитъ, что въ ушахъ звенитъ. Хоть пусто, да звенитъ. Пусто, да звонко*, о хвастл. *Что-то у меня въ ушáхъ звенитъ*, кто-то вспоминаетъ. *Въ правомъ ухѣ звенитъ, къ теплу, въ лѣвомъ, къ холоду. Не звенúтся моему колокольчику*, плохо звенитъ. **Звенúчій**, способный издавать звонъ, звенѣть. *Серебро звенúчье мѣди, а мѣдь желѣза.* **Звенúка** м. растенье Nolana? **Звено́** ср. *звенцó, звéнко, звéнышко* умал. одна изъ частей, составляющихъ вмѣстѣ что либо цѣлое, въ родѣ цѣпи или связи; позвонóкъ, колѣно, колѣнце, прясло или суставъ, сустáвецъ, членъ, сросланъ либо сцѣпленая съ цѣлымъ часть. ‖ *Иск.* окошница, окончина, стекло въ окнѣ. *Цѣпь и кольчуга собраны изъ звéньевъ. Въ хребтѣ нашемъ 24 звена́* или позвонкá. *Звено осетрины*, ломоть во всю толщину рыбы. **Звéнкóвый**, **звéночный**, ко звену, звеньямъ относящійся. **Звéнчатый**, изъ звеньевъ состоящій. *Кованый, звенчатый поясъ.* **Звенéцъ** м. *кстр.* рой мошекъ, мошкары, комаришекъ, играющихъ весною столбомъ, при дружномъ пискѣ; толкуны. **Звонúть** во что, ударять, бить производя гулъ, особ. бить въ колоколъ, трясти колокольчикомъ. ‖ °Разглашать вѣсти, разносить молву. *Калмыки, при богослуженіи своемъ, звонятъ въ мѣдные тазы или сковороды. Не все пономари, а рѣдко кто не званивалъ! Звони, звони, да и перезванивай. Звони, да не зазванивайся. Звонить не умѣю, а перестать не смѣю. Только свято звонишь: чуть на небѣ не слышно!* о хвастѣ. *Пономарь взадúвается*, пріучается. *Она на всѣ голосá вызванивáетъ. Вызвонить колоколъ*, прозвонить до вызвону, обычно годъ. *Дозванивáй, да слышай. Дозвонился до пономарства. Что васъ не дозвонúшься изъ кухни? Окно зазвенѣло. Барина зазвонúли. Полетѣлъ стаканъ, и зазвенѣлъ! Звонарь нашъ зазвонúлся*, долго звонитъ. *Натрезвонúлъ, назвонúлъ и былъ таковá. Обзванивáетъ всѣхъ*, обходитъ съ кошелемъ. *Отзванивай знай!* звони. *Отзвонúлъ, да и съ колокольни. Кто-то позвонúлъ. Одинъ звонúтъ, другой подзванивáетъ. По покóйнику перезванивáютъ. Исправнику предзвонúть колокольчикъ*, шутч. *Призвонúлся мнѣ этотъ колокольчикъ*, надоѣлъ. *Струна прозвенѣла. Чтó ты раззвонúлся больно? Колоколъ взвонúлся*, разбился. *Сознавáй всѣхъ наличо. Загóвинивать*, начинать звонить; призывать звономъ. *Вызванивать*, оканчивать, вызывать. *Пономарю что-то не* **звонúтся**, не хочется, не можется или не умѣетъ. **Звонáть** *сиб.* (3 л. *звонáютъ*), звонить въ нѣсколько колоколовъ, трезвонить, благовѣстить. **Звонъ** м. дѣйствіе звонящаго; ‖ самый звукъ, гудъ колокола или подобнаго предмета, трезвонъ, ударенье во многіе колокола; *полный звонъ*, во всѣ колокола. *Красный звонъ*, при церквахъ и монастырях, согласный подборъ колоколовъ погласицей, гамой; *красный звонъ* донынѣ есть въ Суздалѣ. *Звонъ колоколовъ*, полный подборъ на одну колокольню. *Звонить во всѣ колокола*, шумѣть. *Къ обѣднѣ ходятъ по звону, а къ обѣду по зову. Колокольный звонъ не молитва (а крикъ не бесѣда). Пашни меньше, простору больше; избы не крыты, да звонъ хорошъ! Не только звону, что въ Москвѣ (что въ Кіевѣ). Не только звону, что въ Звенигородѣ, есть и на Москвѣ. Было, да звону нѣтъ (да не серебро). Въ Москвѣ къ заутрени звонúли, а на Вологдѣ звонъ слышали. Звонъ въ ушахъ, зимой, къ теплу, лѣтомъ къ ненастью*, примѣта. *Звономъ качалось, звономъ и кончилось*; Волгд. г. Пин. у. на Вохмѣ, построена въ 1784 г. церковь, на мѣстѣ, гдѣ слышали звонъ; въ 1845 г. она сгорѣла со звономъ. *Звóны сиб.* церковные колокола. **Звóникъ** *кур.* **звонóкъ** м. колоколéцъ, колокольчикъ ручной, дверной, поддужный *пнр.* ‖ Растенье колокольчикъ, орликъ, голубúкъ, Aquilegia vulgaris, *звонкій*, павлинья-очки или сапожки. ‖ *Звонóкъ*, **звонýха** м. или **звонокрылка** *арх.* родъ бурной, морской птицы, изъ разряда чаекъ, рыболововъ, которая звенитъ крыльями на полетѣ. **Звонéцъ** м. звонóкъ, колокольчикъ; ‖ *стар.* звонарь либо пономарь. ‖ Видъ сорной травы въ хлѣбѣ, Rhynanthus crista galli, денежникъ, буровецъ. *Посѣяли рожь, а выросъ клопецъ да звонецъ (синецъ).* ‖ Ленъ съ головками, колоколéцъ. *Звонецъ болотный*, Campanula palula, колокольчики, синелька, котелки, пичужница. **Звонáрь** м. церковный служитель, обязанный звонить въ колоколá по обряду. Искусство это заброшено; встарь, хорошіе звонари цѣнились и упражнялись *краснымъ звономъ*, расчитавались по рукамъ и ногамъ, качались на *зыбкѣ*, и звонили согласно въ дюжину колоколовъ. *Не въ попы, такъ въ звонари. Не пойдешь въ звонари, не попадешь и въ пономари. Не быть звонаремъ, не быть и пономаремъ. Въ свѣтлую седмицу, кто не звонарь!* Обычай; всякій проходящій можетъ звонить, а любители нарочно за этимъ приходятъ. **Звонарúха** м. жена звонаря. **Звонáрка**, женщина звонящая въ колокола. **Звонарéвъ**, звонарю принадлежащій. **Звонáрскій**, **звонáрный**, ко звону или звонарю относящійся. *Звонарская должность. Звонáрный староста*, *св.* звонéцъ. **Звонáрить**, исправлять должность звонаря. **Звонúца** м. *сиб.* **звóнница** *южн.* колокольня. **Звонúло** ср. *прм.* клепало, чугунная сторожевая доска, плита. **Звóнный**, ко звону относящійся, служащій. **Звóнкій**, издающій громкій, протяжный и яркій, рѣзкій, не глухой звукъ или звонъ; звучный, звенючій; но *звонкій* болѣе относится къ качеству, *звенючій* ко свойству. *Это хорошій, звонкій колокольчикъ. Эка звонкій голосищá! Тонко, да звонко, густо, да пусто. Толстъ, да простъ; тонокъ да звонокъ. И тонокъ, да звонокъ* (жилистъ). *Мѣдныя деньги звончье золотыхъ. Въ лѣсу сковорода звонка. Звонко поешь, да идь-то сядешь!* **Звонковáтый**, звонкій, въ меньшей степени. **Звóнки** м. мн. *южн. зап.* красная карточная масть кирпичикомъ, бýби, бубны. **Звóнкость**, **звонковáтость** ж. свойство звонкаго, звонковатаго. **Звончáтый**, звонкій, звенючій и стройный. *Подмышкой звончатые гусли несетъ*, нѣс. **Звончáтка**, звонкая вещь, голосъ. *Мой вариантъ звончатка.* **Звонýшка** м. побрякушка или игрушка со звономъ; ботало, родъ самодѣльнаго звонка на шею скотинѣ, чтобы ее слышно было въ лѣсу. ‖ об. болтунъ, сплетникъ, **звонúо(я́)га**, разносчикъ вѣстей, вѣстовщикъ.

Звúзнуть кого, чѣмъ, *разг. тлв. тер.* свиснуть или огрѣть, сильно ударить (*арк. звиздáти*, свистать). **Звúкать** *псв. тер.* пищать, чи(р)кать. **Звúртло** м. *кал.* павертокъ, буравчикъ.

Звонáрь, **звонéцъ**, **звонúть**, **звонъ** *пнр.* см. *звенѣть*.

Звýкъ м. все что слышитъ ухо, что доходитъ до слуха. ‖ *Стар.* мусоръ, каменный ломъ, сорь. **Звучáть**, **звýкнуть**, издавать, производить гулъ, звукъ, звонъ. *Эта рояль звучитъ особено хорошо. Звýкни въ клепало. Вызвучала, отзвучала струна, прозвучала только, зазвучала было и затихла, надозвучала. Позвучала бы еще. Призвучалась она мнѣ*, надоѣла. **Звучáнье** ср. состн. по гл. **Звукóвóй**, ко звуку относящ. *Звуковыя дрожанья, волны.* **Звýчный**, звучный, громкій, гудкій, звонкій, шумно звучащій. **Звýчность** ж. состояніе звучнаго, либо свойство звучащаго. **Звукозакóніе**, **звукознáніе**, **звукослóвіе** ср. акустика,

наука о звукахъ, часть физики. **Звукомѣ́ръ** м. снарядъ для измѣренья звуковъ или числа содроганій звучащаго предмета. **Звуконастрое́нье** ср. ладъ, настрой звуковъ. **Звукоподража́нье** ср. дѣйствіе того, кто подражаетъ какимъ либо звукамъ; сходство сло́ва, речи, го́вора, го́лоса съ какимъ либо инымъ звукомъ. *Громъ, трескъ, свистъ*, слова́ **звукоподражательныя**. **Звукосогласіе** ср. согласіе, сотвѣтственость, взаимная стройность звуковъ.

Звычай м. *юж. и запд.* обычай, обыкъ, привычка. **Звыча́йный**, обычный, принятый; обыкновенный, обиходный; || приличный, обходительный, вѣжливый. **Звыча́йно** *нетр.* обычно, обыкновенно; прилично.

Звѣзда́ ж. одно изъ свѣтящихъ (самосвѣтныхъ) небесныхъ тѣлъ, видимыхъ въ безоблачную ночь. *Вотъ и вызвѣздило, и звѣздочки показались.* || Подобіе небесной звѣзды, лучистое изображенье, писаное или изъ чего сдѣланое. *Пяти-, шести-, лучная или угóльная звѣзда.* || Такое жъ украшенье, жалуемое при орденахъ высшихъ степеней. || Бѣлое пятнышко на лбу лошади, коровы. *Меринъ гнѣдъ, звѣздка во лбу, правое ухо пóрото.* || °Счастье или удача, таланъ. *Звѣзда моя закатилась*, счастье погибло. *Неподвижная звѣзда*, неизмѣняющая положенья своего или мѣста на небѣ, и принимаемая нами за солнце другихъ міровъ; эти звѣзды образуютъ для насъ постоянныя созвѣздія. *Блу(бро)дячая звѣзда*, которая, не мерцая, обращается, какъ земля наша, около солнца; планета. *Звѣзда хвостатая или съ хвостомъ, съ опахаломъ*, комета. *Утреняя, вечерняя звѣзда*, зóрница, одна и та же планета Венера. *Полярная звѣзда*, ближайшая, изъ крупныхъ, къ сѣверному полюсу. *Морская звѣзда* или звѣздчатка, одно изъ различныхъ морскихъ животныхъ, похожихъ на звѣзду, по очерку. *Звѣзда дѣвка*, бойкая. *Кавалерская звѣзда*, раст. Passiflora. *Не считай звѣзды, а гляди въ ноги: чего не найдешь, такъ хоть не упадешь. Прости (сокрылась), моя звѣзда, мое красно солнышко! По звѣздамъ корабли ходятъ. Рѣшетомъ въ водѣ звѣздъ ловить. Звѣздистая ночь на богоявленье, урожай на горохъ и ягоды. Частыя звѣзды, мелки звѣзды, разсы́пчаты. Подъ счастливой (или несчастливой) звѣздой (или планетой, планидой) родился. Звѣзда падаетъ къ вѣтру. Въ какой сторонѣ въ святки звѣзда упадетъ, съ той стороны женихъ. Яркія крещенскія звѣзды породятъ бѣлыхъ ярокъ. На Льва Катанскаго не глядѣть на падающія звѣзды*, февр. 20. *Кто въ этотъ день заболѣетъ, умретъ. На Трифона* (1 февр.) *звѣздисто — поздняя весна. Теплый вечеръ на Іакова* (30 апр.) *и звѣздная ночь, къ урожаю. На Андроника* (12 окт.) *гадаютъ по звѣздамъ о погодѣ, урожаѣ. Разсыпался горохъ по всей Москвѣ, по всей Вологдѣ?* звѣзды. *Вся дорожка осыпана горошкомъ?* звѣзды на небѣ. *Звѣзда съ хвостомъ, къ войнѣ. Звѣ́здка, звѣ́здочка, звѣзду́шка, звѣзди́нка, — ночка*; *запд.* *звѣзда́нка*, умалт. **Звѣ́здный**, къ небеснымъ звѣздамъ относящ. *Звѣздное небо. Звѣздный блескъ.* **Звѣздо́вой**, ко звѣздѣ, въ знач. ордена или изображенья, относящ. *Звѣздовóй мастеръ. Звѣздовое колесо*, въ машинахъ, лобовое, у котораго кулаки или зубья насажены по ребру, *пртвпл. гребенчатое.* **Звѣ́здочный, звѣздко́вый**, ко звѣздочкамъ, въ разн. знач. относящ. *Звѣздочный мохъ*, мшистое растенье Mnium. **Звѣ́здча́тый**, со звѣздою или **звѣздови́дный, звѣздобразный, звѣздоподобный**. *Звѣздчатый занавѣсъ. Звѣздчатое украшенье. Звѣздчатый конь.* **Звѣзди́стый** или **звѣзди́ный**, многозвѣздный, усыпаный звѣздами. **Звѣзди́стость** ж. состоянье, качество по прлгт. **Звѣздни́къ** м. животное морская звѣзда, звѣздчатка. **Звѣздо́ви́къ** или **звѣ́здочникъ** м. астра, растенье и цвѣтокъ Aster. || Камень, изъ цѣнныхъ, съ металическ. отливомъ, въ видѣ креста, звѣзды. **Звѣздча́тикъ** м. названье окаменѣлой раковины Siderotes. **Звѣздовщи́къ** м. **звѣздосло́въ, звѣздоче́тъ** или **звѣзда́рь** м. астрономъ. **Звѣздовщи́на** ж. астрономія. **Звѣздо́вникъ** м. роспись, содержащая исчисленье или именованье и описанье звѣздъ и созвѣздій. **Звѣзда́чъ** м. шуточ. **звѣздоно́сецъ**, на комъ жалованая звѣзда. || Кто носитъ звѣзду въ день Рожд. Хр. по народному обычаю, при поздравленіи. **Звѣзду́нъ, звѣзду́ха**, лошадь или корова со звѣздой на лбу. **Звѣзды́шъ** м. кистень звѣздой, чекуша-гвоздевка. **Звѣздо́вка** ж. растенье Astrantia. **Звѣ́здочница** ж. растенье Stellaria. **Звѣздча́тка**, растенье звѣздочница. || Видъ полиповъ, Astrea; морская звѣзда. **Звѣзди́нка**, другой видъ того же животнаго. **Звѣзди́на** ж. блестка, искра, рисунокъ въ видѣ звѣздочки; звѣзда на лбу лошади. **Звѣзди́ть** безлич. быть звѣздамъ на небѣ, о ясной ночи. *На дворѣ такъ и звѣздитъ.* || — кому, говорить рѣзкую правду, безъ обиняковъ. *А онъ ему такъ и рѣжетъ, такъ и звѣздитъ! Небо* **звѣзди́тся**; *искра звѣздится въ потьмахъ. Небо вызвѣздилось или на небѣ вызвѣздило. Дозвѣздило до утра*, было ясно. *Я ему все вызвѣздила, напрямикъ. Потѣшные огни зазвѣздились. На небѣ зазвѣздило. Словами назвѣздитъ, а на дѣлѣ, на съ мѣста. Ушибся, ничо озвѣздило. Облака потянули, отзвѣздило. Позвѣздило было, да опять замолаживаетъ. Прозвѣздилъ огонекъ и пропалъ. Узвѣздилъ Творецъ небо.* **Звѣзди́ла** м. драчунъ, который ударомъ кулака звѣзды кажетъ. || Прямикъ, кто говоритъ рѣзкую правду безъ обиняковъ въ глаза́. Въ перв. знач. и *звѣздить* знач. бить; **звѣздану́ть** *кого кулакомъ. Вино* **звѣздуха**, отъ котораго въ глазахъ звѣздитъ, крѣпкое; || остолбуха, ударъ. **Звѣздоблюсти́тель, звѣздонаблюда́тель**, м. звѣздословъ, звѣздовщи́къ, звѣздарь, астрономъ. — **ный, звѣздосло́вный**, къ наукѣ этой относящійся. **Звѣздоблюсти́лище** ср. обсерваторія. **Звѣздовожде́нье** ср. мореходная астрономія. **Звѣздовожа́тай**, мореходъ, водящій судно по счисленьямъ астрономіи; штурманъ. **Звѣздово́лхвъ, — волхова́тель, звѣздоворо́жка** об. **звѣздогада́тель** м. — **ница** ж. кто гадаетъ, ворожитъ по звѣздамъ. **Звѣздогля́дъ** м. шуточ. названье астронома; || верхоглядъ, человѣкъ который глядитъ вверхъ, а подъ ногами не видитъ. || Рыба Uranoscopus, у которой глаза обращены кверху. **Звѣздозако́ніе** ср. **звѣздосло́віе**, звѣздовщи́на, астрономія. **Звѣздозако́нникъ**, звѣздословъ, астрономъ. **Звѣздоно́сное** *небо*, звѣздистое. **Звѣздопоя́сный**, опоясаный звѣздною полосою; у кого звѣздный поясъ. **Звѣздоразсы́пчатый**, усыпаный звѣздами; || разсыпавшійся звѣздами. **Звѣздорылъ** м. Rhinoster, американск. кротъ, со звѣздчатымъ наростомъ на рылѣ. **Звѣздосогляда́тай** шуточ. астрономъ; астрологъ. — **да́нье**, астрологія. **Звѣздоубра́ный, — укра́шеный**, убраный, украшеный звѣздами. **Звѣздохва́тъ** м. челов. самонадѣяный, заносчиваго ума, всезнайка. **Звѣздоцвѣ́тъ** м. растенье звѣздочникъ, астра; — **ный**, со звѣздчатыми цвѣтками. **Звѣздоче́тъ** м. астрологъ; — **ный**, къ астрологіи относящійся. **Звѣздоче́тство** ср. астрологія, звѣздогадательство.

Звѣ́рь м. вообще, животное; четвероногое, млекопитающее; дикое, лютое, плотоядное, хищное; мѣстами собств. волкъ или медвѣдь, гдѣ что водится. || °Человѣкъ, подобный звѣрю. *Красный звѣрь*, волкъ, лиса, куница. *Звѣрь копы́тчатый (одно—, дву—)*, съ копытами; *звѣрь лапистый*, съ пальцами и кохтями. || *Сиб.* мѣстами *звѣремъ* зовутъ собств. лося, сохатаго, даже верблюда.

Летитъ звѣрокъ черезъ Божій домокъ, говоритъ: моя сила горитъ? пчела. *По зубамъ, да по когтямъ и звѣря знать, или и звѣрю слава. Убитаго звѣря не держи въ полѣ, худо будетъ. Безъ раны звѣря не убьешь. По звѣрю и рана. На всякаго звѣря по снасти. Звѣря бьютъ, поры ждутъ. Звѣрокъ съ вершокъ, а хвостъ семи верстъ?* игла съ ниткой. *Садъ загороженъ и звѣрь сбереженъ!* говоритъ дружка родителямъ молодой, по исправной сватьбѣ. **Звѣри́ща, звѣри́на** м. *звѣрь*, увел. *Звѣрина*, звѣриное мясо, осб. медвѣжина. *Пиво не диво и медъ не звѣрина; а всему голова, что любовь дорога!* **Звѣро́къ, —ро́чекъ** м. **звѣру́шка** ж. умал. маленькое животное вобще. **Звѣрье́** ср. собир. звѣри, особ. волки. || Сырье́, рухлядь, сырыя звѣриныя шкуры. **Звѣрю́га, звѣря́га** об. звѣрь; || звѣроватый челв. **Звѣрно́й** *промыселъ*, **звѣри́ный** *слѣдъ*, ко звѣрю относящ. *Звѣриное ружье*, арх. широкоствольное, на моржей, моржевка. *Звѣри́на по́дать*, въ бобрахъ (рѣчныхъ), куницахъ нпр. наложена была въ 1808 г. на крестьянъ Бѣловѣжской пущи, гродн. губ. сложена въ 1831 г. **Звѣрово́й**, ко звѣрю относящ., звѣриный. *Звѣровые за́пуски. Звѣро́вая собака*, сиб. охотничья, для облая, не ѣздовая, не упряжная. **Звѣ́рскій**, звѣрю подобный, вобще лютый, свирѣпый жестокій. **Звѣ́рствовать**, поступать звѣрски, лютовать, неистовствовать. **—ванье́**, дѣйст. по гл. **Звѣрова́тый, звѣрова́тый**, звѣрскій, въ меншей степени; дикій, диковатый; хитрый, паворотливый, обманчивый. **Звѣри́стый** *край мѣсто*, богатый звѣремъ. **Звѣри́ться**, глядѣть звѣремъ или звѣрски злиться. **Звѣ́рскость** ж. **звѣ́рство** ср. свойство и состояніе звѣрскаго; дикость, лютость, свирѣпство, жестокость. **Звѣрова́тость** ж. то же, въ меншей степени, наклонность къ тому. **Звѣри́стость** ж. богатство или обиліе мѣстности звѣрями. **Звѣри́нецъ** м. мѣсто для содержанья звѣрей и дикихъ животныхъ въ неволѣ. || Собранье звѣрей, содержимыхъ напоказъ. **Звѣри́нцевый**, ко звѣринцу относящійся. **Звѣри́нщикъ** м. **—щица** ж. хозяинъ или служитель звѣринца. **Звѣрова́ть** сиб. заниматься звѣринымъ промысломъ, боемъ, ловлею звѣрей. **Звѣрова́нье** ср. **звѣро́вье** стар. промыселъ этотъ. *Наши пошли на звѣрованье.* **Звѣровщи́къ** м. сиб. лѣсовщикъ прм. звѣроловъ, охотникъ на пушнаго звѣря. **Звѣровщико́въ**, ему принадлежащій; **звѣровщи́чій**, звѣровщикамъ свойственный, къ нимъ относящійся.

Звѣробо́й, звѣробо́йникъ м. раст. Hypericum perforatum, заячья кровь, -кровца, святоянское-зелье, здоровая-трава. || *Звѣробой*, раст. ура́зница, Hyperic. quadrangulum. || Hyssopus offic. исопъ. || Menyanthes trifoliata, трефоль, трилистка, мѣсячникъ, вахта, бобовникъ, жабникъ. || Gentiana decumbens, сокольница-сибирская. || Caltha palustris, желтоголовникъ. *Звѣробой-бѣлый*, Halenia sibirica; *—желтый*, бузульникъ, Figularia sibirica; *—лазо́ревый*, Gentiana decumbens; *—лазо́ревый* или *синій*, Pleurogyne rotata; *—синій*, бѣша́ва, мужичій переполохъ, Campanula cervicaria; также Camp. glomerata, при́точникъ, приточная, скучни́къ; также Dracocephalum Ruyschiana, осотъ пчелиный; *—горскій*, болотный-василекъ, Swertia obtusa; *—древесный*, дереза; *—каменный*, сладкій-корень, Polypodium vulgare; *—крестовый*, Gentiana macrophylla; *—луговой*, плакунъ, Hypericum Ascyron; *—полевой*, Scutellaria galericulata, сердечная; *—степной*, кнафликъ, Verbascum blattaria; мѣстами также Verb. Thapsus, медвѣжье-ухо, суконце, вербишникъ, коровникъ, коровякъ, царскій-скипетръ, -свѣча, лучинникъ. **Звѣробо́йная** *настойка*, водка на звѣробоѣ настоянная, разумѣя Hyp. perfor. со сквозистыми точками на листьяхъ. *Пьемъ настойку на звѣробоѣ, и иныхъ невинныхъ травахъ.* **Звѣробо́рецъ** м. кто выходитъ на звѣря въ рукопашную. **Звѣрови́дный, звѣроли́чный, звѣробра́зный, звѣроподо́бный**, похожій на звѣря, внѣшностью или поступками; лютый, свирѣпый, бесчеловѣчный. **Звѣрови́дность, звѣроли́чность, звѣробра́зность, звѣроподо́бность** ж. **звѣробра́зіе, звѣроподо́біе** ср. состояніе звѣровиднаго, звѣрскаго; звѣрскость, звѣрство. **Звѣровожа́тай**, водырь, водящій звѣря напоказъ. **Звѣроиме́нный**, кому дано имя или прозванье по звѣрю. **Звѣрои́мный, звѣроло́вный**, къ ловлѣ звѣрей относящ. **Звѣроло́вство** ср. **звѣроло́вля** ж. звѣроловный промыселъ, ловъ и бой звѣрей. **Звѣроло́въ**, охотникъ, звѣриный промышленикъ. **Звѣроло́вствовать, — ловничать**, звѣровать. **Звѣропра́вный**, звѣрскій, лютый, жестокій. **Звѣропра́віе** ср. звѣрство, лютость. **Звѣросвя́зникъ** арх. **звѣреукроти́тель, звѣросмири́тель** м. **— ница** ж. кто занимается смиреньемъ звѣрей. **Звѣрехи́трый**, хитрый, какъ звѣрь. **Звѣрехи́щный**, хищный, какъ звѣрь. **Звѣрои́децъ, — дица**, кто ѣстъ звѣрину. **Звѣрои́дина** ж. животное или скотина заѣденая звѣремъ.

Звя́гать, о лисѣ: лаять, издавать голосъ; тул. пск. о беспокойной собакѣ: лаять безъ умолку, надоѣдать; || о бранчивомъ или докучливомъ человѣкѣ: брюзжать, браниться, ворчать; || приставать, кучиться или клянчить, просить плаксиво и неотступно. Въ пск. говорятъ *звячь* вм. звягать; *звягу́, звяге́шь* нпр. **Звяготи́ть**, визжать, верещать; курс. **звяга́ть**, лаять, брехать. **Звяга** ж. дѣйст. по гл. || Лай вобще, собств. лисій; || шумъ, крикъ, звукъ, брань, брюзжанье; || докука; || клянча, безотвязный проситель; плакса, визгливый ребенокъ; или || брюзга, бранчивый воркунъ. *Гончія подняли звягу по лѣсу. У насъ въ избѣ все одна звяга. Отстань отъ меня, звяга, не дамъ ничего! На грошъ браги, на алтынъ звяги. Менше дрязгу, такъ менше и звяги. Звяги много, толку (проку) мало. Звяга-то овечья, а сыть-то человѣчья!* притворство. *Не боится волкъ собаки, а боится звяги.* || *Звяга*, **звягу́нъ** м. **звягу́нья** или **звягу́ша** ж. кто звягаетъ (вост. *звяжи́тъ*); брюзга, клянча; сварливый человѣкъ.

Звя́кать или **звяча́ть**, арх. **звяща́ть; звя́кнуть**, брякать; бренчать. *Не звякайте ключами. Окно звякаетъ, звячи́тъ.* || *Болтать вздоръ, врать, пустобаять. || Стучать, бить; ударить. *Есть чѣмъ звякнуть, такъ можно и крякнуть.* **Звякнуться** *обо что*, удариться. **Звя́канье** ср. окнч. брякотня; пустословіе. **Звя́кала** об. стукала, брякала; пустословъ. || *Звякала* и **звя́калецъ** м. прм. скупецъ, скряга, считающій по ночамъ денги. **Звячо́(е)къ** твр. волдырь, синякъ отъ ушиба.

Зга ж. темь, потемки, темнота (*сгаснуть? сги́нуть?*). *На дворѣ зга згою*; но бол. утрб. съ отриц. *Зги нѣтъ, Божьей зги не видать, ни зги не видно. Онъ зги не видитъ*, слѣпъ. || Кроха, капля, искра, малость чего. *Ни зги хлѣба нѣтъ. Зги нѣтъ въ закромахъ.* **Зги́нка, — ночка** раз. искра, искорка; крошка. *Слѣпецъ слѣпцу глаза колетъ* (или *слѣпой слѣпаго водитъ*), *а оба зги не видятъ. Для того слѣпой плачетъ, что ни зги не видитъ. Недавно ослѣпъ, а зги не видитъ!*

Зга́дывать, згада́ть нпр. см. *сга*.

Зга́есь нар. прм. (*сга́есь?*) зря, неосмотрительно, кой-какъ.

Зга́йный твр. пск. плохой, дрянной (*гайно*). *Згайный льнишка.*

Зга́льничать или **зга́литься** арх. (*изг. с?*) насмѣхаться, зубоскалить. **Зга́льникъ** м. **—ница** ж. насмѣшникъ, пересмѣшникъ, зубоскалъ; тмб. врунъ, лгунъ. **Зга́льный** *человѣкъ*, (*изгаля́ться*) врунъ, пустомеля, суесловъ, кто згальничаетъ (*сгальничаетъ?*).

Зга́снуть *тмб.* на(с)гаснуть, погаснуть, погибнуть или пропа́сть. *Объ немъ и слухъ згасъ. Згасни напасть!*

Зглядины, зглядёнки *ж. мн. кур.* глядины, смотрины, смотрѣнье; первое гласное свиданье жениха съ невѣстой.

Зголовь *ж.* (с(из)голо́вь?) *вят.* берега́ на крутомъ поворотѣ рѣки?

Згра? *ж. дон.* искра (*зга?*). **Зда́бливать**, см. *сда́бливать:*

Зданіе *ср.* строенье, домъ, домина, палаты, дворецъ, казарма, фабрика *нар.* большая постройка. Производя *зданье* отъ *зижду*, *зидъ*, пишутъ *зд*; не вѣрнѣе ли произв. отъ *созидать*, *созданье*, сокращ. *сданье*; по первому производству въ сщ. *зданіе* было бы значенье длительное, неокончательное. **Зда́ти** *крк.* созидать, соружать, строить. **Зда́тель, — ница**, созидатель, строитель церкви, монастыря *нар.*

Зда́рье *ср. арх.* святебные дары. *Со здарьемъ пришли.*

Здви́женье *ср.* сдвиженье или воздвиженье, день празднованія Воздвиженія Честнаго Креста, 14 *сптб.* см. *воз.*

Здвуро́дный *нвг.* двоюродный.

Здигать *прм.* (*сдвигать? сдыгать?*) сробѣть, струсить.

Здика́ться *смл.* (*из? ст*) дурить надъ кѣмъ; шалить, баловаться, дурачиться, досаждать.

Здля *со. кал.* для, ради. *Здля чего это?*

Здо́ба, здо́бить, здо́бный *нар.* см. *сдо́ба*, *сда́бливать.*

Здогоня́ть, здогна́ть кого, *пск.* догонять, нагонять; гнаться. *Здогони его.* **Здого́нъ** *м.* **здого́нь** *ж.* погоня. *Бѣги за нимъ вздогонъ. Побѣжимъ навздогонъ*, въ перегонку, навыпередки. *За нимъ* **здогоня** *пошла*, погоня.

Здои́мный, здои́мщикъ, мздоимный, мздоимщикъ.

Здоло́й *нар. влгд.* сдолой, долой, прочь, вонъ, съ мѣста, слѣзай. **Здолѣ́ть** *пск.* одолѣть, осилить что или кого.

Здорить, здо́рный *нар. пск.* вздорить, вздорный. См. *сдирать.*

Здоро́вье или **здра́віе** *ср.* состоянье животнаго тѣла (или растенья), когда всѣ жизненыя отправленья идутъ въ полномъ порядкѣ; отсутствіе недуга, болѣзни. *Каково́ дорого́е здоро́вьеце ваше? Да мое здоровьишко плохое. Здоровье всего дороже (дороже денегъ). Онъ чужимъ здоровьемъ боленъ*, завистливъ. *Началъ за здравіе, а свелъ за упокой!* некстати. *Тотъ здоровья не знаетъ, кто боленъ не бываетъ. Безъ болѣзни и здоровью не радъ. Кому скоромно, а намъ на здоровье!* отвѣчаетъ котъ мышамъ. *Не твоему здоровью пьютъ, не отзывайся спасибомъ! Запила Хавронья про свое здоровье. Съ твоимъ здоровьемъ и говорить скоромно. Господская болѣзнь—крестьянское здоровье. Отъ здоровья не лечатся. Здоровьемъ боленъ*, прихотничаетъ. *Здоровья не купишь. Богъ далъ животъ, Богъ дастъ и здоровья. Далъ бы Богъ здоровья, а дней много впереди (а дни впереди). Дастъ Богъ здоровья, дастъ и счастья. Далъ Богъ здоровье, да денегъ нѣтъ. Богъ далъ здоровье въ дань, а денги самъ достань. Денги—мѣдь, одежа—тлѣнъ, а здоровье — всего дороже. За здоровье того, кто любитъ кого! Пить за чье* или *чье здоровье*, выпить вина, пожелавъ здоровья. *Здравія желаю!* привѣтъ нижнихъ военныхъ чиновъ высшимъ. *Я пришелъ до твоего* или *къ твоему здоровью, я твоему здоровью говорилъ*, почетъ или величанье, употрбл. крестьянами. *Хорошо, у кого такое здоро́вьище.* **Здоро́вый**, не больной, одареный здоровьемъ; || дюжій, сильный, крѣпкій, дебелый; || здоровье сохраняющій, полезный для здоровья, укрѣпляющій. О растеніи, деревѣ, не гнилой, не загнившій, не дряблый; не хилѣющій. *Здоровому все здорово. Здоровому и нездоровое здорово, а нездоровому и здоровое нездорово. Что рускому здорово, то нѣмцу смерть. Здоровый урока не боится. Здороваго и призоръ не беретъ. Здоровому лечиться — напередъ хромать поучиться. Свинья да мякина, гусь да вода—здоровы живутъ. Будь здорова, какъ корова, плодовита, какъ свинья!* заздравное пожеланье хозяйкѣ дома. *Будь здорова, какъ вода, богата, какъ земля, плодовита, какъ свинья! Здоро́во живешь*, ни за́что, ни про́что, говор. о обидѣ. *Здорово живешь голову на плаху не кладутъ. По здоро́ву* или *по добру́, по здорову*, благополучно, въ цѣлости, сохранно. *Здоро́во!* привѣтъ, пожеланье: здравствуй, здоровъ-ли. *Здорово, сватъ! «Прощай, сватъ!» Здорово парился!* идущему изъ бани. *За добра ума по здорову убираться. Здорово, да безъ коровы. Не снова здорово. Не скоро, да здорово (спо́ро). У насъ дома нездорово: тараканъ съ печки свалился* (или: *въ сучкѣ ногу увязилъ*; или: *блошка съ печки упала*). *Здорово отечъ, братечъ, сестрица, пріятель, другъ — скажи челобитье, поклонъ: прости отечъ, мать, дѣдка; батюшка, братечъ, сестрича, птича, курича!* чистоговорка. *Здоро́вая голова*, здравая, здравомыслящій человѣкъ. *Здорово въ и́збу*, *прм. здоро́во живете́*, *влгд.* привѣтъ входящаго; а ему отъ хозяевъ: *лѣзь на избу!* *прм. поди́ пожалуй!* *влгд.* просимъ. *Здоровая вода*, *мск.* высокая, вешняя. **Здра́вый**, здоровый, но болѣе употрб. въ знач. иносказат. *Здравый умъ, разсудокъ; здравое ученье, сужденье*, прямое, правильное, основательное, со смысломъ. *Здравый смыслъ*, разсудокъ, разсудительность, прямой толкъ. *У него умъ обиходный, но здраваго смысла много. Онъ здоро́во пьетъ, здоро́во бѣгаетъ*; *юж. кур. здо́рово богатъ, здо́рово боленъ*, очень, весма. **Здоро́веньній**, здоровый, ласкт. **Здорове́нько** *нар.* здорово, изрядно здорово. **Здорове́хонекъ, здорове́шенекъ**, совсѣмъ здоровъ, ни чуть, ни сколько не боленъ. **Здорове́нный, здоровя́(н)щій**, огромный, рослый, большущій и толстый, плотный. **Здоро́вость** *ж.* свойство здороваго, т.е. полезнаго для здоровья. *Здоро́вость здѣшняго воздуха, воды извѣстна.* **Здорови́ща, здорову́ша, здоровяга, здорове́нщина** об. **здоровя́къ** *м.* **здоровя́чка** *ж.* человѣкъ либо животное крѣпкаго, здороваго сложенья; дюжій, матерый. **Здоро́вка** *ж.* въ народѣ: чернокровная жила (вена) мизинца. **Здра́вица** *ж. стар.* заздравный кубокъ и пожеланье; заздравіе, тостъ. *Онъ съ лавицы встаетъ, онъ речи ведетъ, здравицу пьетъ. Чью здра́вицу пьемъ, того чествуемъ.* **Здоро́вщина** *ж.* привѣтливое названье какой либо мѣстности. *Что въ вашей здоро́вщинѣ дѣлается?* **Здоро́вко** *м.* привѣтливая кличка лошади. **Здоровѣ́ть, здра́вѣть**, становиться здоровымъ, крѣпкимъ, дюжимъ; *каково́* **здоро́вится**, *что-то не здоро́вится*, *безлич.* каково здоровье, какъ можешь, плохо можется, хворается. **Здра́вить** *стар.* быть здоровымъ. *Здра́вишь ли? Не здра́влю.* **Здра́вствовать**, быть здоровымъ; || жить, находиться въ живыхъ; поживать изрядно, хорошо. *Онъ здравствуетъ еще. Дай Богъ ему здравствовать надолго!* || — кому: желать здоровья; отслужить заздравный молебенъ; || пить или подносить здра́вицу; || кому, на чемъ: поздравлять кого съ чѣмъ, на чемъ. *Здравствуй, —те!* привѣтъ при свиданьи. *Здоро́ваютъ Костѣ въ новой коростѣ*, поздравляютъ; насмѣшка. *Здравствуй ты, здравствуй я, здравствуй милая моя! Здравствуй ты, здравствуй я, ночевать пусти къ своей милости! Здравствуй милая, хорошая моя, чернобровая, похожа на меня! Здравствуй, да не засти. Здравствуй стаканчикъ, прощай винцо! Здравствуй, безъ шапки! Богаты, такъ здравствуйте, а убоги, такъ прощайте. Здравствуйте, дружки-толоконнички, а толоконце съѣвъ, до розно всѣ. Онъ и чоху не здравствуетъ. На чихъ кошки здравствуй,*

зубы болѣть не станутъ. **Здра́вствоваться** или **здоро́ваться**, иногда **здоро́вкаться**, привѣтствовать другъ друга при встрѣчѣ или свиданіи. *Одинъ здравствуется, другой прощается*, т. е. бестолочь. **Здра́вствованье, здоро́ванье** ср. привѣтствованье встрѣчнаго или вобще при свиданіи. **Здра́вничать**, пить за чье здоровье, чокаться, пить чью здравицу. **Здра́вничанье** ср. питіе за чье здоровье. **Здра́вствова́тель** м. **—ница** ж. кто кому здравствуетъ, желаетъ здравія; кто пьетъ чью здравицу. **Здра́вщикъ, здоро́вщикъ, здоро́ватель** м. то же, здравствователь. **Здравомы́сліе** или **здравоу́міе** ср. прямое, толковое сужденье, правильное понятіе, основательное заключенье и самая способность къ тому. **Здравомы́сленый, здравоу́мный**, о челов. и сужденіи: со здравымъ умомъ или смысломъ согласный или имъ одареный. **Здравомы́слящій, здравоу́мый** *человѣкъ*, съ прямымъ, здравымъ умомъ. **Здравоу́мникъ** м. **здравоу́мница** об. то же. **Здравому́дрый**, основательно мудрствующій. **Здравоно́сный**, дарующій, приносящій здоровье тѣлу, или душѣ.

Здоръ, сдоръ, сдёръ, см. *сдирать*.

Здыма́ть, з(д)ня́ть, зды́нуть что, *вост.* вздымать, подымать. **Зды́нка** *каз.* наговоры, вздорныя речи, ложныя вѣсти, выдумка. **Здымъ** м. *пск.* вздымъ, подъемъ. *Бери на-здымъ*, стойко́мъ. **Здынь** или назды́нь, навздымъ *влгд.* уптрб. для выраженья чрезвычайнаго отвращенья отъ чего. *Здынь не терплю его; навздынь не люблю я незваныхъ гостей. А я стараго наздымъ не люблю*, пѣс. **Зды́мка** ж. *каз.* помха, помѣха?

Здѣ нар *црк.* и *сѣв.* **здѣ́-ка, здѣсь, здѣся, здѣсенька, здѣсяка, здѣсетко, здѣсь-этто, здѣ́-во**, или **зди́ся** *нег. влгд.* тутъ, на семъ мѣстѣ, на этомъ мѣстѣ. *Былъ въ лѣсѣ, а сталъ здѣся. Не зачѣмъ далеко, и здѣсь хорошо. Зачѣмъ далеко, коли здѣсь хорошо.* **Здѣ́кать**, говорить здѣ, здѣсь. *Что жъ ты здѣкалъ, а туто-тка нѣтути!* *кал.* **Здѣ́шній**, тутошній, сюда принадлежащій, этой мѣстности свойственый, здѣсь рожденый, здѣсь проживающій *нпр.* *Здѣшній житель, а здѣшнихъ обычаевъ не знаетъ.*

Зе́бра ж. видъ животнаго изъ роду лошадей, въ южн. Африкѣ; полосатая поперекъ, тигровая. **Зе́бровый**, тигровый.

Зе́бри или **зе́бры** ж. *мн. орл. тмб. смб.* нижняя челюсть, скула, сусала. *Всѣ зебри отбилъ.* || Мѣсто подъ челюстью, треугольное пространство отъ шеи до краевъ нижней скулы и подбородка. *Зебри распухли.* || Нижнія де́сны и все пространство подъ языкомъ. *Языкъ приросъ къ зебрямъ.* || Рыбьи жабры. *Задѣнь пальцемъ подъ зебри.* **Зе́бровый**, къ зе́брямъ относящійся, принадлежащій. **Зе́брить**, жевать, жамкать, суслить, муслить, слюнить ртомъ. || *Кстр.* вглядываться, всматриваться?

Зебу об. *вескл.* индійскій малорослый, двугорбый бычекъ, кутасъ.

Зе́гзица ж. *стар.* **зезю́ля** *пск.* **зазу́ля** *смл.* **зозу́ля** *юж.* (отъ *зазо́ла*, докука?) кукушка. **Зезю́лить, зозу́лить**, куковать, говорить одно и то же, докучать, надоѣдать.

Зейгерова́ть *горн.* копать рудную жилу отвѣсно, въ глубину; || что, очищать плавкою, отдѣлять вещество болѣе плавкое отъ огнестойкаго, *нпр.* свинецъ отъ серебра, серебро отъ золота *нпр.* отплавля́ть. **Зейгерова́нье** ср. *окнч.* дѣйст. по знач. гл. **Зе́йгерный, — рова́льный**, къ этому дѣлу относящійся. **Зе́йгеръ** м. зейгерный мастеръ или **зейгеро́вщикъ** м. отплавщикъ, проплавщикъ.

Зелвь ж. или правильнѣе *желвь*, *стар.* черепаха. *Желвь, желванъ, желнъ, желни́ть, желна́, желоза́, желудь, желу́донъ, же́лобъ* *нпр.* включаютъ понятіе твердой шишки, или чего-то докучливаго, досаждающаго; можетъ быть и гл. *жевать*, отъ *желвить*, одного корня.

Зе́ліе, зе́лье ср. быліе, злакъ, трава́, растенье; || сорныя травы и сѣмена въ хлѣбѣ; || снадобье, лекарство; || ядъ, отрава; || *стар.* огнестрѣльный порохъ. || * Человѣкъ негодный, беспокойный, беспутный, прондоха, негодяй. *Онъ зелье пьетъ, отъ ломоты. Приворотное зелье*, коимъ знахари привораживаютъ кого. *Зелье отъ мышей.* Много растеній, бол. на югѣ, носятъ названья зелій: *богородичное зелье*, Ajuga chamaepitys, паклунъ, сутловка; *вѣдмино-зелье*, Circea lutetiana, колдунова-трава, дикій-репей; *зелье вонючее*, жеруха; *—жабячье*, Anemone ranunculoides; *—печенковое*, чистотѣлъ; *—раминовое (ра́менное?)*, Euphorbia virgata; *—солодкое*, Pulicaria dysenterica, воловьи-язычки, дивосилъ-пропосный, кровобой; *—зольное* (а не *сольное*), зольникъ, желтый-, заячій-клеверъ, Anthyllis vulneraria; *—сонное*, вобще, одуряющее; сонъ-трава, одурникъ (а не *огурникъ*), сонный-дурманъ, песьи-вишни, Atropa belladonna; *—черное*, бѣло́къ, анемонъ. *Отъ лихаго зелья порча живетъ. Не то зелье, что бъ въ землю; а то, что бъ жилось. Отъ смерти нѣтъ зелья. Не отъ зелья умираютъ, отъ смерти. Отъ старости зелье могила. Колья зелья, а печь перепечь* (?). *Землепроходное зелье*, солдатчина. *Добрая жена веселье, а худая, злое зелье. Нѣтъ такого зелья, какъ жена съ похмелья. Змѣя умираетъ, а зелье хватаетъ. Злое зелье не уйдетъ въ землю. Зелья, что лечатъ съ похмелья*, розогъ. **Зе́лко** *унал.* *зе́льеце, зе́льишко*, снадобьеце, лекарство. **Зель** ж. *твр.* молодая озимь, по осени или по веснѣ, до колошенья. **Зе́лька** ж. *арм.* ягня, ягнятко, ягненокъ самка. **Зе́лень** ж. все что одѣто листьями, лиственая одежда всего растительнаго царства; *—древесная*, листва́; *—огородная*, овощи, собств. листья, ботва; *—полевая*, злакъ, трава; *—прудовая, водяная*, нитчатка, тина; *—кислая, гнилая*, за́зелень, плесень. *Зе́лень*, мн. **зелени́** *кур.* озимь, зель. *Зелени́-то хороши, да яровые плохи. Горная зелень*, видъ мѣдной руды, углекислая мѣдь, съ примѣсями. || *Зе́лень*, вобще, все что зелено, и зеленый цвѣтъ или краска, относительно вида, качества, оттѣнка. *Эта зелень ярче, мутнѣе, голубѣе* *нпр.* **Зеле́нь** ж. *пск. твр.* чадъ, угаръ, дымъ, смрадъ; курево. **Зеле́йный**, *встарь* также **зеле́нскій** (*зеленскій съѣздъ*, пороховой, *въ Нижнемъ*), къ зелью относящ. принадлежащій. *Зеле́йная стклянница*, снадобица. *Зелейный мастеръ*, *стар.* пороховой. **Зеле́йникъ** м. **—ница** ж. лекарь, лекарка, кто лечитъ и чаруетъ травами, зельями, кореньями. || *Зеле́йникъ* также книга травни́къ, описанье травъ и ихъ цѣлебныхъ свойствъ, Materia medica. || *Стар.* казенникъ, казенная часть орудія, куда кладется зарядъ. **Зеле́йничій**, зелейнику принадлежащій, свойственый. **Зелейничество** ср. лекарничество, знахарство, искуство зелейника. **Зеле́йщикъ** м. *стар.* пороховой мастеръ. **Зеле́ный**, о цвѣтѣ: цвѣта травы, листьевъ, разныхъ оттѣнковъ; цвѣта отъ смѣшенья синяго съ желтымъ. || О плодахъ: сырой, недошлый, незрѣлый, неспѣлый. *Виноградъ зе́ленъ*, не дается что либо, нельзя достать. *Молодо, зе́лено*, незрѣло, безразсудно. *Зеленое стекло*, дурное, бутылочное (за тѣмъ: *полубѣлое, бѣлое* и *хрусталь*). *Зеленая недѣля, зеленыя святки*, русальная, послѣ троицкой, семичной. *Зеленый горошекъ*, молодой сушеный горохъ, для отличія отъ *сѣраго*, зрѣлаго. *Зелено́е вино́*, хлѣбное, въ пѣсн. и сказк. иногда просто **зелено́е** с. ср. *Зеленый кормъ*, свѣжій, ботва. *Зеленый столъ, сукно*, карточный, картежный. *Зеленыя карты*, у шулеровъ: понтеръ кладетъ передъ собою три карты, одну на другую; верхняя въ общей цвѣтной сорочкѣ, прочія въ зеленой, подъ цвѣтъ стола; понтеръ вскрываетъ любую. *Зе́лено говорить*, глупо, безразсудно. *Зелено жить*, мотать. *Зе́лено въ*

глазахъ, помутилось, стало дурно, моркотно, нудно. *Молода, зелена, подъ Очаковымъ не была*, солд. *Пройтись по зеленой улицѣ*, сквозь строй. *Онъ дуракъ прирожденый, самородковый, круглый, зеленый. Зелено пожато, сыро съѣдено. Этотъ человѣкъ зелено жнетъ. Зеленъ виноградъ, коли не даютъ. Просимъ милости откушать зелена́ вина, отвѣдать хлѣба-соли! За что обнесли меня чарой зелена́ вина?* обдѣлили, обошли. *Зеленѣй горькой полыни. Зеленъ, какъ трава́. Красное лѣто—зеленый покосъ.* **Зеле́ность** ж. свойство, состоянье зеленаго. **Зеле́ненькій, зелене́нько**, зеленый, зелено, въ ласковомъ или укорномъ значн. **Зеленова́тый**, и́ззелена, впро́зелень, блѣдно, слабо-зеленый. || Недозрѣлый, не совсѣмъ спѣлый, сыроватый.—**тость** ж. свойство, состоянье зеленоватаго. **Зелени́стый**, зеленоватый въ большей степени, почти зеленый. **Зелене́хонекъ, зелене́шнекъ**, *зелены́мъ зелене́хонекъ*, совсѣмъ, весма, вовсе, очень зеленъ, по цвѣту, или по незрѣлости. **Зеленно́й**, къ зелени, овощамъ, или къ пороху относящ. — *рядъ*. **Зеленщи́къ, зеленни́къ** м. **зеленщи́ца** ж. торгующій зеленью, огородиною, овощами. **Зеленщи́чій**, къ зеленщику относящс. **Зелени́къ** м. видъ малорослой бузины, бузникъ, яловая-бузина (а не *вялая*), собачья, вязо́вина, Sambucus ebulus. || *Зелени́ца*, см. ниже. **Зелене́цъ** м. *нижн.* зеленая, незрѣлая ягода. *Ты что зеленцу набрала?* || *Тер. пск.* свѣжій, зеленый вѣникъ. || Зелено вино, сивуха || Табакъ зеленчакъ. || *Ряз.* посконь, замашка, конопель съ пыльниками (мужской). || *Арх.* островокъ, поросшій зеленью, камышемъ, ивнякомъ. || Зеленый островокъ въ степи, въ пескахъ, оазисъ. *Въ пещаныхъ кургискихъ степяхъ есть зеленцы.* **Зеленцо́вая пряжа**, *веревки*, посконныя, самыя прочныя. **Зелене́чный**, къ зеленцу, къ островку, оазису относящійся. **Зеленча́къ** м. что либо недозрѣлое, особ. нюхальный табакъ, сыромолотный, изъ зеленыхъ листьевъ. || Зелене́цъ, степной островъ зелени, среди песковъ, солончаковъ. || *Нижн.* хлѣбное вино, горѣлка. **Зеленчако́вый**, изъ зеленчаку приспѣтый, изготовленый. **Зелены́шъ** м. зеленый, недозрѣлый орѣхъ. **Зеленчу́къ** м. **зеленчу́га** ж. *чрим.* родъ рыбы, Crenilabrus, нѣсколькихъ видовъ. || Раст. Lamium Galeobdolon, крапи́вка, глухая-крапивенка. **Зеленчуковая** *уха́*, изъ рыбы этой приготовленая. **Зеленчу́жный**, то же. **Зелени́ка, зелени́ца** ж. кустарное дерево Taxus baccata, тисъ, негной, негніючка, красное-дерево. || *Зелени́ца*, зелени́къ, деряба, деряжка, Lycopodium complanatum, упрбл. на сѣверѣ для окраски шерсти въ желтый цвѣтъ. || Ononis, см. *дени́сникъ*. **Зелени́ковый** или **зелени́чный**, къ этому растенью или краскѣ относящійся. **Зелени́чка** ж. пташка изъ трясогузокъ, мухоловка, Motacilla flava. **Зелени́чье** ср. пальма, буксъ, буксовое деревцо, Buxus sempervirens. || Вообще деревья, растенья не роняющія на зиму листьевъ, кромѣ хвойныхъ; деревья теплыхъ странъ. || Неувяда, неувядалка, цвѣты сухіе отъ природы и невянущіе. **Зелени́чный**, къ зеленичью относящс., изъ него сдѣланый. **Зеленца́** ж. зелень, во всѣхъ знач. || Зеленый лукъ, въ окрошку, въ ботвинье. **Зеле́нка** ж. растенье Chlora. || Зелень на корню, трава, мурава, дернъ. *Нарѣзать зеленки.* **Зелену́ха, зелену́шка** ж. зеленый плодъ и ягода. || Зеленая, травяная лягушка. || *Пск.* горнушка, кашничекъ съ зеленой поливой. **Зелена́къ** м. *пск.* зеленоватый гадъ, лягушка, ящерица нпр. **Зелено́къ** м. *пск. твер.* зеленый, недозрѣлый плодъ. || *Зеле́нки* м. *мн.* или *зеле́нка* ж. собир. порода некрупныхъ и твердыхъ, зеленыхъ яблокъ. **Зельяни́ца** ж. растительная пища или блюдо, овощъ, слѣтье, огородина. **Зелену́ха, —нушка** ж. *пск.* зеленая, незрѣлая ягода, зеленецъ. *Вечоръ меня зеленушка уползалъ, уерзалъ и спать уклалъ?* банный вѣникъ. **Зеля́нка** ж. *прм.* мелкая, молодая травка. *Въ началѣ, скотина съ зелянки слабѣетъ.* **Зеленя́, зеленя́тко** ср. молодое животное, дитя или дѣтенышъ. **Зелени́ть** что, красить въ зеленую краску. *Веревки зеленять для продажи, чтобы онѣ походили на зеленцовыя. Вретъ, инно въ глазахъ зеленитъ.* —**ся**, окрашиваться зеленой краской, стрд. и возв. **Зеленѣ́ть**, становиться зеленымъ, принимать зеленый цвѣтъ, обрости зеленью, опушаться. *Подсвѣчникъ зеленѣетъ. Деревья собираются зеленѣть. Вода зеленѣетъ*, заростаетъ тиною. *Рожь двѣ недѣли зеленѣетъ* или *зелени́тся*, красуется въ зелени, растетъ или нѣжится, *и двѣ недѣли колосится.* Иные говорятъ: *вотъ зеленѣетъ лѣсъ*, ясно и ярко зеленѣется, не издали, вблизи.— **ся**, казаться, являться зеленымъ, особ. издали. *По склонамъ зеленѣются озими. Что-то вдали зеленѣется.* **Зелене́нье** ср. дѣйст. по гл. *зелени́ть*, красить; **зеленѣ́нье** ср. ок. состоянье по гл. *зеленѣ́ть*, принимать зеленый цвѣтъ, опушаться. **Зелену́почка** ж. *тмб.* завязь плодовая. **Зеленобагро́вый**, смѣсь этихъ цвѣтовъ. **Зеленобу́рый**, смѣсь зеленаго и бураго. **Зеленови́дный**, зелени́стый, зеленоватый, зеленый. **Зеленовла́сый, зеленоволо́сый**, съ зелеными волосами. **Зеленогла́зый**, у кого зеленые глаза́. **Зеленоголубо́й**, голубозеле́ный. **Зеленого́рбая** *волна*, поднявшаяся зеленымъ горбомъ. **Зеленогри́вый**, у кого, у чего зеленая грива. **Зеленоже́лтый**, желтозеленоватый или и́зжелта-зеленый. **Зеленокго́льчатая** *елка, со́сенка*. **Зеленоли́ственый, зеленолистый** *дубъ, кленъ*. **Зеленокра́сный**, краснозеленый, и́ззелена красный или и́скрасна зеленый; съ отливомъ. **Зеленокро́вельный**, о зелен. кровлѣ. **Зеленокры́лый**, съ зеленымъ крыломъ, крыльями. **Зеленола́пый, зеленола́пчатый**, съ зелеными лапами. **Зеленоли́цый, зеленоро́жій**, съ зеленымъ лицемъ, рожей. **Зеленомоло́тный** *табакъ*, сыромолотный, онъ же зеленчакъ. **Зеленомо́рдый**, съ зеленою мордой. **Зеленому́дрый**, молодой разумникъ, незрѣлый умствователь. **Зеленоно́гій**, съ зелеными ногами. **Зеленопѣ́гій**, въ зеленыхъ пятнахъ, пѣжинахъ. **Зеленоры́лый**, съ зеленымъ рыломъ. **Зеленотѣ́льный, зеленотѣ́лый**, у кого тѣло зеленое. **Зеленохо́хлый**, съ зеленымъ хохломъ. **Зеленоче́рный**, чернозеле́ный, и́счерна-зеленый. **Зеленочере́пный**, съ зеленымъ череномъ. **Зеленоша́почный**, въ (съ) зеленой шапкѣ.

Зельдь или сельга́ м. *арх.* родъ мелкой сельди, въ устьи р. Печоры.

Зельква, сибирское дерево Zelkowa crenata, челкуй, родъ вяза.

Земля́ ж. планета, одинъ изъ міровъ или не самосвѣтныхъ шаровъ, коловращающихся вокругъ солнца. *Земля наша третья отъ солнца.* || Нашъ міръ, шаръ на коемъ мы живемъ, земной шаръ. *Земля течетъ ве́ртомъ.* || Въ значн. стихійномъ (*огонь, воздухъ, вода, земля*): всякое твердое, нежидкое тѣло, четвертая стихія, и въ этомъ знач. самое тѣло человѣка именуется *землею*. *Земля еси, въ землю отъидеши.* || Суша, берегъ, материкъ, какъ противоположность водѣ, морю. *Съ марсу земля видна!* || Страна, народъ и занимаемое имъ пространство, государство, владѣнье, область, край, округъ. *Въ нѣмецкой землѣ обычаи не наши.* || Участокъ поверхности земли нашей, по природнымъ отношеніямъ своимъ, или по праву владѣнья, составляющій особнякъ; угодья, лѣса́, пашни, покосы въ совокупности, какъ одно цѣлое. *Я землю купилъ, стану селиться.* || Почва, самая поверхность, верхній слой суши. *У насъ земля не родитъ.* || Всякое рыхлое, разсыпчатое ископаемое, но въ особенности съ примѣсью тука,

гдѣ можетъ рости что либо. *Гдѣ земля, тамъ и трава́.* ‖ Земь, полъ, помостъ, мостовая, поверхность или плоскость по которой ходимъ, на чемъ стоимъ. *Не роняй хлѣба на землю (на́земь).* ‖ Поле, грунтъ, фонъ, поверхность ткани, стѣны́ нар. ‖ Названье буквы З, девятой въ церковной азбукѣ. *Лицо земли́*, поверхность земнаго шара. *Толща земли́*, пласты ея, на сколько они извѣстны; самое вещество ея. *Бѣлая земля*, обѣленая, безоброчная, бѣлопахатная; церковная. *Холодная земля*, плистая почва. *Англійская земля*, бурая краска, умбра. *По золотой землѣ червленая трава*, о ткани, шпалерахъ. *И прикупилъ земе́льки. Добудь хорошей земли́цы, подъ цвѣтникъ. У насъ землишка плохая. Землища вздорожала. Земля пустуетъ*, подъ паромъ, отдыхаетъ. *Земля цвѣтетъ*, укрыта насѣкомыми, послѣ дождя. *Какъ небо отъ земли. Рыбамъ вода, птицамъ воздухъ, а человѣку вся земля. Противъ неба на землѣ, въ непокрытой улицѣ. Не роди мать сыра земля!* не дай Богъ. *Святъ духъ по землѣ, діаволъ сквозь землю!* говорятъ при крикѣ пѣтуха. *Отъ радости земли́ подъ собою не взвидѣлъ. Мать сыра земля, говоритъ нельзя! Отъ иной хвалы хоть въ землю уйти. Живемъ — о землю рожей. Какъ живется? — Да о-земь рожей. Кабы не обнизилъ, такъ бы не быть нулѣ въ землѣ. Чего съ земли не подымешь?* тѣни, доро́ги. *Съ родной (родительской) земли, умри, не сходи. Въ своей землѣ (избѣ) никому пророкомъ не быть. Гдѣ дуракова семья, тутъ ему своя земля. Чья земля, того и городьба. Чья земля, того и хлѣбъ. На чьей землѣ, того и сѣно. Чья земля, того и вѣра. Въ какой землѣ живу, тому Богу и молюсь. Изъ одной землицы испечены. Уродила мать, что и земля не прима́тъ! Этого грѣха и земля не снесетъ. Сквозь землю провалился. Всякому мертвецу земля гробъ. Сверхъ земли́ не положатъ*, и нищаго похоронятъ. *Батьку, матку земля взяла, а намъ дѣткамъ воля своя! Въ землю бъ легъ да укрылся, только бъ этого не видать! Лихое зелье не скоро пойдетъ въ землю. Хоть изъ земли достань, да подай. Ты отъ меня и въ землю не уйдешь. Развѣ въ землю отъ меня уйдешь, о то вездѣ найду! Много ль тебя въ землѣ, а на землѣ не много!* невзраченъ. *Онъ тутъ не весь: половина его въ землѣ*, деньги зарыты. *Землица съ семи могилъ добрыхъ людей спасаетъ отъ всѣхъ бѣдъ. Земля изподъ первой весенней сохи, тайно положеная въ избу, изводитъ клоповъ. Господь повелѣлъ отъ земли кормиться. И дорого́й товаръ изъ земли растетъ. Безъ хозяина земля круглая сирота. Богъ не родитъ, и земля не дастъ. Богъ не дастъ, и земля не родитъ. Не земля родитъ, а годъ. Не земля хлѣбъ родитъ, а небо. Земля мать, подаетъ кладъ. Какова земля, таковъ и хлѣбъ. Добрая земля больше подыметъ*, больше сѣмянъ. *Добрая земля наземъ разъ путемъ приметъ, да девять лѣтъ помнитъ. Чего на землю не падетъ, того земля не подыметъ. Добрая земля — полная мошна; худая земля — пустая мошна. Не та земля дорога́, гдѣ медвѣдь живетъ, а та, гдѣ курица скребетъ. Держись за землю: трава́ обманетъ. Стали дѣла наши поправляться: стало земли отъ сѣмянъ оставаться! На хорошей землѣ сѣй яровое ранше, на худой позже. Выросло дерево отъ земли до неба: на томъ деревѣ 12 сучковъ, на каждомъ сучкѣ по 4 кошеля, въ каждомъ кошелѣ по семи яицъ, а седмое красное?* годъ. *Земля родительская* или *священая*, кладбище, погостъ, жальникъ, боженивка, боро́къ. **Земь** ж. земля, въ знач. долъ, низъ, полъ. *Пади на-земь! Ударился о́бъ-земь. Поклонился о́-земь. Земь земью*, земля землей, порохъ порохомъ, рыхлый, разсыпчатый.

Земно́й, къ землѣ нашей, къ міру, земному шару относящійся, принадлежащій. *Земная ось*, прямая черта, вокругъ коей земля суточно обращается. *Земной житель*, человѣкъ и животныя. *Земное дѣло*, житейское или мірское, суетное. *Земная жизнь*, плотская; противупол. духовная, небесная. *Земная тварь, животное*, живущее на сушѣ, пртвпл. *во́дная, водяная* и *земноводная тварь. Земно́й* или **зе́мный** *поклонъ*, до полу, до земи челомъ. *Кланяюсь зе́мно и прошу. Не сули царства земнаго, вмѣсто небеснаго.* **Зе́мность** ж. состоянье или свойство всего земна́го. **Земе́льный**, относящійся къ землѣ, землицѣ, землямъ, въ знач. областей, владѣнья. *У него земельная собинка и земельныя крѣпости*, акты на нее. **Земе́льность** ж. обладанье землею. *Земе́льность небольшая, а все не бобыли.* **Земляно́й**, къ землѣ, какъ веществу, стихіи, почвѣ, толщѣ, относящійся. *Земляной заяцъ*, въ землѣ живущій, въ норѣ; тушканчикъ. *Земляной червь*, дождевой, Lumbricus. *Земляная хата*, сбитая изъ земли. *Земляная рѣпа*, *нижн.* картофель, *земляное яблоко. Земляная груша*, растенье изъ рода подсолнечниковъ, топинамбуръ. *Земляная вода*, *орнб.* второй, настоящій, половодный разливъ рѣкъ, отъ горныхъ притоковъ; первый бываетъ *снѣговой*, отъ степныхъ снѣговъ, тающихъ ранѣе; второй, когда уже отойдетъ земля. *Земляной уголь*, каменный. *Земляное масло, деготь, смола*, каменное, горное, ископаемое, самородное, асфальтовое. *Земляное масло*, *ассиб.*, краденое съ розсыпей золото, вывозимое въ Азію въ маслѣ, салѣ и меду. *Земляной хлѣбъ*, якель, лишай киргизск. степей, по нуждѣ съѣдомый, Lichen esculentus. — *орѣхъ*, растенье гороховикъ орѣшистый, Lathyrus bulbosus, tuberosus. — *миндаль*, расти. Cyperus esculentus. — *ладанъ*, родъ ископаемой смолки; ‖ раст. мяунъ, Valeriana offic. **Земляни́стый, земли́стый**, похожій на землю, **землеви́дный, землеобра́зный**, по цвѣту и составу; рыхлый, разсыпчатый. ‖ Содержащій земляныя частицы. *Земли́стый изломъ ископаемаго*, похожій на изломъ земляного кома. *Землистый песокъ, мука́.* **Земляни́стость, земли́стость** ж. свойство, принадлежность, состоянье землистаго. **Землева́тый**, нѣсколько земли́стый. **Землева́тость** ж. свойство, состоянье землеватаго. **Земли́ться**, крошиться, разсыпа́ться, рыхлѣть, обращаться въ землю. **Зе́мскій**, земно́й. *Земскіе цари, владыки.* ‖ Относящ. до земства, до управленья гражданскаго, общественаго, распорядительнаго. *Земскій приказъ*, *стар.* родъ управы и расправы благочинія, въ главныхъ городахъ. *Земская изба*, *стар.* первая степень суда и расправы въ городахъ и селахъ. *Земскій голова́*, *стар.* посадникъ, городской глава. *Земскій исправникъ*, старшій полицейскій чинъ въ уѣздѣ, кромѣ го́рода, начальникъ *земской* (не городской) *полиціи*, предсѣдатель *земскаго суда*, полицейскаго мѣста на весь уѣздъ, кромѣ города; переименованъ нынѣ въ *уѣзднаго исправника*, соединивъ въ себѣ исправника и городничаго. *Земскія повинности*, налоги деньгами или работой, на податныя сословія, а частью и на всѣхъ домовладѣльцевъ и гражданъ; онѣ бываютъ, по способу ихъ отправленья: *денежныя* и *работныя* (натура́льныя); по роду: *дорожныя, мостовыя, подводныя, постойныя* нар. по поводу нарядовъ: *обиходныя* и *чрезвычайныя*; по назначенью своему: *общія* или *государственыя, губернскія, вспомогательныя, мѣстныя, частныя*, падающія на одно сословье нар. *Земское войско*, ополченье, ратники, милиція, правительствомъ вооруженые граждане. *Земская давность*, десятилѣтіе, срокъ для вчинанья исковыхъ, тяжебныхъ дѣлъ. **Земскій** сщ. *стар.* всякъ, кто не принадлежалъ къ опричинѣ. ‖ *Нынѣ*: волостной, приказный или общинный писарь;

старшій писарь при вотчинной конторѣ или при бурмистрѣ, начальникъ вотчины. *Крестьянская сходка —земскимъ водка. Коли староста мошенникъ, то и земскій плутъ* **Зе́мецъ** м. землевладѣлецъ, у кого своя земля; кто пашетъ на себя, хотя и не свою землю, земскій обыватель, отбывающій повинности. **Зе́мство** ср. земскія повинности и все что къ нимъ относится. ‖Сельскіе обыватели, граждане, за изъятіемъ горожанъ, уѣздное населенье, особ. въ отношеніи къ повинностямъ своимъ. ‖ Земскіе чины, власти, отъ сельскаго старосты, писца и сотскаго, до исправника. **Зе́мщина** м. *стар.* области, не вошедшія при Іоаннѣ въ опричину. ‖ Сословіе земцевъ, земцы въ совокупности. ‖ Земскія повинности, работы общины по наряду и денежные посты и сборы кромѣ податей (подушныхъ и оброка). *Ты мнѣ опричина, да лихъ я тебѣ не земщина!* не поддамся. **Земле́викъ** м. полый камень, содержащій землю, рыхлыя частицы. **Земля́къ** м., **земля́чка** ж. единоземецъ, однозе́мецъ, сосо́земецъ, рожденный въ одномъ съ нимъ либо государствѣ, области, мѣстности. **Земляко́въ, земля́чинъ**, ему, ей принадлеж. **Земля́чій**, земляку свойственный. *По землячьему обычаю.* **Земля́чье** ср. собир. земляки. **Земля́чество** ср. состоянье земляковъ, взаимность этого отношенья. **Земля́читься** съ кѣмъ, называться въ земляки, дружиться какъ съ земляком. *На чужбинѣ и полякъ съ русскимъ землячится.* **Земляни́къ** м. землекопъ. *Бѣлорусы земляники.* ‖ Дождевикъ, земляной червь. **Земни́къ** м. *южн.* (черноморск.?) земляное яблоко, картофель. **Земляну́ха** ж. *арх.* брюква; *вор.* земляпка, кашпка голанка *нпр.* **Земляну́шная** *похлёбка*, брюквенная. **Земляни́ка** ж. **земляни́ца** *пек.* **земля́ника** *влад. арх. сиб.* трава и ягода сушица *южн.* назобника *ряз. вор.* полеяшшикъ *кур.* назыпока? *млв.* Fragaria vesca. *Земляника красна — не сѣй овса напрасно* ‖ *Земляника*, хижина, жилье, выкопанное отчасти въ землѣ, вкопанное въ землю, съ битыми стѣнками, а иногда съ дерновою кровлей. ‖Закрутень, вица, коею корецъ сохи притягивается къ обжамъ. **Земляни́ковка** ж. земляничная наливка. **Земляни́чина, — ченка** ж. земляничная ягодка. **Земляни́чникъ** м. земляничное растенье, кустикъ, собир. заросли. ‖ Ягодникъ, земляничный морсъ, сокъ. ‖ Земляничныя грядки. **Земляни́чный**, къ землянике относящійся; изъ ягоды этой приготовленный. **Земля́ничковый** или **земля́ночный**, къ землянкѣ, подземному жилью, относящійся. **Землепе́ть**, обращаться въ землю, принимать видъ земли, рыхлѣть, разсыпаться *Крупецъ* (металл.) *земленѣетъ окисляясь, ржавѣя. Камень земленѣетъ обвѣтриваясь.* **Земле́шка** ж. земляная мышь; **земле́шинникъ** м. *иск.* кротъ. **Землебитный** *чекмарь*, служащій для утолоченья земли. *Землебитное строенье*, сбитое изъ земли, изъ глины. **Землевидный, — образный, — подобный**, похожій на землю, какъ шаръ, или какъ рыхлое, землистое вещество. **Землебу́рный**, служащій для бурения земли, къ тому относящ. **Землевладѣтель** м. **— ница** ж. **землевладѣлецъ** м. **— лица** ж. **землехозя́инъ**, чья земля, кто владѣетъ землею, дачею, участкомъ. **Землевладѣтелевъ** *пнр.* ему, ей принадлеж. **Землевладѣтельскій, — дѣльческій**, имъ свойственный, къ нимъ относящійся. **Землевладѣтельный**, владѣющій землями; объ актѣ: дающій право владѣть ими. **Землепоздѣлыватель**, земледѣлецъ. **Землево́зъ, — во́щикъ** м. работникъ для возки земли. **Землево́зный**, къ сему относящ. **Земледе́ръ** м. шуточ. пахарь, особ. боронщикъ. **Земледоволе́цъ** м. у кого достаточно земли, для пашни; ‖ кто довольствуется однимъ земледѣльемъ, безъ подножныхъ промысловъ. **Земледѣлать, — дѣлить, — дѣльничать, — дѣльствовать**, обрабатывать землю, пахать, сѣять, жать *нпр.* **Земледѣланье, земледѣлье, земледѣльство** ср. занятіе или промыселъ и наука или искусство воздѣлыванья обработки земли. для хлѣбородной жатвы; землепашество. **Земледѣлатель, земледѣлецъ, земледѣлъ** м. **земледѣлица, земледѣлка** ж. поселянинъ, крестьянинъ, мужикъ; сельскій обыватель; хозяинъ, владѣлецъ; кортомщикъ, занимающійся хлѣбопашествомъ. **Земледѣльный, — дѣльческій**, къ земледѣлію, либо къ земледѣльцу отнесш. **Землежи́лый** *кротъ*, подземный, въ землѣ живущій. **Землекопа́нье, землеко́пство**, занятіе, промыселъ **землеко́пщика, землеко́па**, копальщика. **Землеко́пный**, къ землекопству относящійся **Землемѣріе, землемѣрство** ср. наука и самое занятіе **землемѣра** м. геодезиста, межевщика, изчисляющаго видъ и пространство земляныхъ участковъ. **Землемѣрный**, межевой, или къ землемѣрію относящійся. **Землемѣрша**, жена землемѣра. **Землемѣровъ, — мѣршинъ**, ему, ей принадлежащій. *Онъ служитъ землемѣромъ по винной части*, возлется пьяный. *Это такой землемѣръ, что подушку изподъ головы отмежуетъ!* ‖ *Землемѣра* или **землемѣрка**, мотылекъ изъ рода Geometrus, коего гусеничка ползаетъ саженками, какъ бы мѣряя пядью. **Земленосный** *мышекъ, корзина*, **землета́сный**, для носки, таски земли. **Землеобита́нье, — оби́тельство** ср. земная жизнь человѣка. **Землеобращенье** ср. кольвратное движенье земли, земнаго шара. **Землеоборо́тъ** м. то же, но болѣе въ знач. одного кругооборота. **Землеобхо́дный** *путь*, *плавателя*, кругосвѣтный. **Землеобъя́тое** *море*, окруженое берегами. **Землеописа́нье, землесло́віе** ср. географія, описанье земель нашей и земель на ней. **Землеописа́тель, землесловъ** м. геогра́фъ. **— ный**, къ землеслов'ю, географіи относящійся. **Землепаха́нье, — па́шество** ср. земледѣлье, посѣвъ и сборъ хлѣба. **— па́хатный, — па́шенный, — па́шный**, къ сему промыслу относящійся. **Землепа́харь, — па́шецъ** м. земледѣлецъ. **Землеподъе́мная** *машина*, устроенная для подъема земли изъ ямы или наверхъ чего. **Землепрохо́дъ** м. **— дка** ж. **землепрохо́децъ** м. **— дица** ж. **— ди́мецъ** м. **— ди́мица** или **— ди́мка** ж. бывалый путешественникъ, путникъ по призванью, или всюду бывавшій и много видавшій. **Землепрохо́дный**, къ дальнему путничеству относящійся. *Кто въ солдатахъ не бывалъ, тотъ землепроходнаго зелья не видалъ.* **Землепрохо́дство, — проходи́мство** ср. путничество, поѣздки по чужимъ краямъ и страсть къ этому. **Землеро́дный, — рожде́нный**, въ землѣ, отъ земли или на землѣ рожденный. **— ро́дство** ср. **— ро́дность** ж. свойство, состоянье, бытъ земороднаго. **Землеро́децъ** м. человѣкъ или животное. **Землеро́йка** ж. земляная, полевая мышь, Sorex araneus. **— *водяная***, покрупнѣе простой, S. fodiens. **Землеру́бъ** м. землекопъ съ топоромъ, по твердости, мерзлости почвы. **Землестойкій**, не гніющій въ землѣ, напр. *уголь, береста.* **Землестройтель** м. **— ница** ж. кто строится подъ землею, въ землѣ или изъ земли, напр. *муравей, оса*; крѣпостной строитель. **Землетрясе́нье**, извѣстное явленье природы, когда земля колеблется, трясется. **Землетря́ская** *мѣстность*, склонная къ землетрясеньямъ. **Землеудобре́нье** ср. улучшенье почвы, прибавка къ ней удобренья, туку, назьму, для успѣшнѣ растительной силы ея. **Землеудобря́ющій, — ря́тельный**, для сего служащій. **— утро́бный**, къ утробѣ, внутренности, нутру земнаго шара отнесш. **— ухо́дчикъ** м. пахарь, земледѣлъ. **— ухо́дный**, къ сему отнесш. **— ухо́дство**

ср. земледѣлье, особ. умѣнье обработки и удобренья почвы. **Землечéрпный, землечерпáльный, —пáтельный**, служащій для черпанья, выгребанья и подъему земли, нпр. для углубленья пруда, рѣчнаго русла.

Земновóдный, состоящій изъ земли и воды. *Земноводный шаръ.* ‖ Живущій равно на землѣ и въ водѣ, двустихійный, амфибія. **Земнородный, земнорóдецъ** м. землеродный.

Земчугъ, *орл. влгд. и др.* жемчугъ.

Зени́тъ, зени́ѳъ м. греч. умственая точка на небѣ, отвѣсно надъ земнымъ предметомъ или точкою; темянная точка, темянникъ. Продолженье этого отвѣса пройдетъ чрезъ средоточіе земли и обозначитъ на супротивной сторонѣ мнимой небесной тверди *нáдиръ*. **Зени́тный**, къ зениту относящійся.

Зéнкель м. нѣм. слесарн. сверло копьемъ, треугольною лопаточкой, для развертки дыръ подъ шляпки винтовъ.

Зéнко ср. **зени́ца** ж. или **зенóкъ** м. зорóчекъ, зрачéкъ, глядѣльце, зеркальце, человѣчекъ глáза, черная круглая прорѣшка въ радужной перепонкѣ, въ которую проходитъ свѣтъ. *Ты зенокъ мой; зеница ока, ненаглядный.* **Зéнки**, очи, глазá. *Зенки́ налить*, напиться пьянымъ. *Распустить зенки*, зѣвать. *Зéтить*, у мазурик. стеречь, зорко глядѣть. ‖ *Зéнко влгд.* стекло въ окнѣ, оконица; отъ этого офенск. *зехло*, стекло; *зехольница*, окончина нпр. **Зéнковый, зени́чный**, къ зенку, зеницѣ относящійся; зрачéчный, зрачкóвый, зорóчный.

Зень ж. *сѣв.* земь, земля, полъ, долъ, доловка.

Зеоли́тъ м. цеолитъ, ископаемое, камень, изъ кремнистой кислоты съ глиноземомъ и известью.

Зепь (*зебь, зобъ?*) ж. *ниж. прм.* карманъ, мошна; сумка, котомка; карманъ-лакомка, привѣсный; калита; пазуха. ‖ *Пск. твр.* горло, хайло, глотка. *Клади въ зепь орѣхи, да гляди, нѣтъ ли прорѣхи! Хватился за зепь, анъ нечего взять! И у подьячаго пуста будетъ зепь, какъ на шеѣ цѣпь.* **Зéпный**, карманный. **Зёпáть** *пск. пен.* кричать, зѣвать, вопить, орать во все горло. **Зепа, зепáла** об. крикунъ, орала.

Зéренъ м. **зерéна** ж. *ирк.* (монгольс.) дикій козелъ, коза, водящійся въ горахъ по китайской границѣ. ‖ Баранъ и овца мѣстной, некрупной породы.

Зéриться *орл.* зырить, назирать, зорко всматриваться. *Что зéришься на меня?* **Зéркать** *вят.* почти то же: быстро, бойко глядѣть, зорко смотрѣть, побрасывая глазами.

Зéркало ср. весма гладкая, металическая или стеклянная доска, отражающая предметы. Стеклянныя зеркала чернятся съ исподу или покрываются оловяннымъ листкомъ, нартучиваются. Зеркалá бываютъ: *прямыя, плоскія; вогнутыя, впалыя, полыя, уменшительныя; выпуклыя, горбатыя, толстыя, увеличительныя.* ‖ *Зеркало печи*, одинъ бокъ, сторона, плоскость, пропущеная сквозь стѣны въ другую комнату. ‖ *Коровье зеркало*, задняя поверхность окороковъ, отличной шерсти; по немъ узнаютъ удойливость коровы. ‖ *Зеркало*, въ шулерской карточной игрѣ: зеркальце, пришитое къ платку, или большой, гладкій золотой перстень, или чистой глади табакерка, которые ставятся такъ, что въ нихъ видна сдача, сдаваемыя карты. *Зеркало разбить—къ худу. Зеркалá въ домѣ, гдѣ покойникъ, завѣшиваются, чтобъ онъ не могъ въ нихъ осмотрѣться. На то у селезня зеркальце, чтобы утки глядѣлись. Худая харя зеркала не любитъ. Не на зеркало съ пеньми, коли рожа крива! Брюхо не зеркало: что попало въ него, то и чисто. Ей бы передъ зеркальцемъ погадать*, пора замужъ. *Зéркальце*, умал. ‖ *Зеркальце*, глядѣльце, зéнко, зрачекъ. **Зéркальный**, къ зеркалу относящійся. — *заводъ, рама.* **Зеркáльный**, иногда то же, или зеркалу подобный. *Зеркáльная поверхность ледянаго óзера.* **Зеркáльность** ж. состоянье или свойство зеркáльной, гладкой и ровной поверхности. **Зеркали́стый**, отражающій зеркаломъ, какъ зеркало, изображающій предметы зеркально, отраженьемъ. **Зеркали́стость** ж. принадлежность, свойство зеркалистаго. **Зеркáльчатый**, изъ зеркалъ составленый. **Зеркáлить**, нартучивать зеркалá, наводить зеркальную полуду. ‖ Изображать и отражать предметы, какъ дѣлаетъ зеркало; ‖ блеснить или слѣпить блескомъ. *Вода зеркалитъ.* — **ся**, отражаться въ зеркалѣ или въ чемъ либо подобномъ. *Кустистый берегъ зеркалится въ тихомъ плесѣ рѣчки.* **Зеркáльникъ** или **зеркáльщикъ** м. зеркальный мастеръ.

Зéркать, см. *зериться*.

Зéрликъ м. растенье рода папоротниковъ, Polystychum fragrans.

Зернó ср. крупинка, кроха, мелкая частица чего, или цѣлое крошечныхъ размѣровъ, крупнѣе пыли, муки, но мельче жеребейка; ‖ сѣмячко растенья. *Икряное зерно. Бисерное, жемчужное зерно. Золото попадается зернами. Камень крупнаго или мелкаго зернá*, крупно- и мелко-зернистый, изъ такихъ зеренъ составленый. *Ни крохи, ни зерна, ни капли, ни волосу. У скряги зерна не вымолотишь. Раструсивъ хлѣбъ, да по зерну подбирай*, о долгахъ. *Въ землю до зерна, изъ земли ни зерна. Попало зернышко подъ кованый жерновъ. Подъ новый годъ, дѣвка мететъ изподъ стола: хлѣбное зерно въ сору, къ замужству. Одно зерно*, **зерни́нка**; ‖ *зерно* собр. зернь, зерновой хлѣбъ. *Зерномъ грузить лодку*, хлѣбомъ въ зернѣ. **Зерновóй**, къ зерну, зернамъ относящійся; о хлѣбѣ: оставленый въ зернѣ, зерномъ, немóлотый. *Зерновой кормъ*, не сѣно, не солома, немелкій кормъ (отóрье, мякина), не зеленый и не подножный; зерно. *Зерновыя-растенья*, хлѣбныя, для зерна разводимыя. **Зерни́стый**, изъ зеренъ или изъ крупныхъ зеренъ состоящій. О камнѣ: у коего изломъ какъ-бы усыпанъ зернами, перовенъ. *Зернистая икра*, несбитая. **Зерни́стость** ж. состоянье, свойство зернистаго. **Зерновáтый**, зерни́стый, въ меншей степени. **Зерноватость** ж. свойство зерноватаго. **Зерéнчатый, зернчáтый**, крупно либо рыхло зернистый. **Зерня́тко** ср. зерно, крошка. **Зéрнята, зерня́ты, зерня́тки** ор. мн. *арх. пск.* **зéрнетко** ср. собир. *прм.* зерно, зерновой хлѣбъ. *Кони худы, мало зернятъ даете. Посыпь курамъ зерня́токъ. Зéрнетко сытнѣе сѣна.* **Зéрнетъ?** м. *сиб.* овесъ (*зéрнеть* ж.?). **Зернéтка** ж. *стр.* **зерня** ср. пилюля, скатаный шарикъ. *Зернята* мн. *пск.* малютки, нар. *цыплята.* **Зернови́къ** м. зернистый камень или иное вещество. ‖ Сѣменникъ въ растеньяхъ (pericarpium), видъ плода, часть цвѣта, содержащая въ себѣ зéрна, сѣмя. **Зернóвка** ж. дичекъ, плодовое дерево и плодъ его, отъ зерна, отъ посѣва, безъ прививки. ‖ Насѣкомое Bruchus. **Зернýха, зернýшка** ж. несъѣдомый видъ тыквы, травянка. ‖ Разсыпчатая каша. **Зерни́ть** что, обращать въ зернó, крупить, молоть, либо скатывать зерномъ. *Зернить порохъ. Вы́зернить весь, отзерни́ть зéрна; иззернить, перезернить весь, дозернить до конца. Немного назернилъ, позернилъ бы еще. Подзернилъ бы*, подправилъ. *Прозернить*, пробить въ грохоты. *Раззернить прутикъ на зерна.* — **ся**, быть зерниму. **Зернéнье** ср. оконч. дѣйст. по знч. гл. **Зерни́льный**, къ зерненью относящ. **Зерни́льня** ж. рабочая, гдѣ порохъ зернится; **зерни́льщикъ**, мастеръ, рабочій при этомъ. **Зернь** ж. и **зерéнье** ср. собир. зéрна, зерновой хлѣбъ; ‖ *зернь*, игра въ кости или въ зéрна, кои употребляются въ мошеннической игрѣ на денги, въ четъ-и-нéчетъ. **Зерновáть** *сиб.* играть въ карты на денги. ‖ *Проигрался, что на зерни.* ‖ *Зернь ол.* зелье, макъ, въ знч.

пороху. **Зерневóй**, къ зерни относящ. **Зерневáя** ж. игра въ зернь; мѣсто гдѣ она идетъ, гдѣ по базарамъ сходятся зернщики. **Зерновщи́къ**, **зéрнщикъ** м. — **щица** ж. игрокъ въ зернь, въ кости. *Зерновщики да орлянщики зараза всѣхъ торговъ и рынковъ.* **Зерновщи́чій**, къ зерновщикамъ относящійся. **Зернови́дный**, **зернобрáзный**, **зерноподóбный** или **зерéнчатый**, зерновой, зерну подобный, схожій съ нимъ. **Зерноголóвчатый**, съ головкою въ видѣ зерна. **Зернонóсный**, приносящій, содержащ. въ себѣ зéрна. **Зернохвáтъ** м. кто хватаетъ, таскаетъ зерно. *Зернохватъ, воръ воробей.* **Зерноя́дный** прл. **зерноя́децъ** м. питающійся зерномъ. *Куры образуютъ обширную семью, разрядъ зерноядныхъ.*

Зерцáло ср. *црк.* зеркало; употрбл. иносказательно. *Этотъ человѣкъ зерцало правды.* || Трехгранное стояло, съ орломъ и съ тремя указами Петра I, на столѣ всякаго присутственаго мѣста. **Зерцáльный**, къ зерцалу относящійся.

Зетинъ, *зити́нъ* м. *донск.* масли́ны, дерево и плоды его.

Зéтить (*зенки, зеница*) *кстр.* высматривать, соглядать; зы́рить, зорко глядѣть украдкою. — **ся**? *пск.* намѣреваться, собираться? **Зéхать** *твр.* смотрѣть, глядѣть. **Зехáть** *пск.* бредить, лгать? || *пск. твр.* зѣвать, кричать, орать. У офеней: *зéтить*, говорить; *зету́нъ*, языкъ. *зету́ха, зéтха, зéха*, рожь; *зехлó*, стекло впр.

Зеха об. *пск. твр.* (*зенки?* или *зѣвать?*) разиня, простофиля.

Зефи́ръ м. торгов. высшій разборъ гребенной (овечьей) шерсти. || Легкая, прозрачная шерстяная ткань; отъ греч. богоящины: *зефиръ*, божокъ легкихъ вѣтерковъ.

Зигзáги м. мн. нѣм. излучины, изломы, черта колѣнчатая, пилою, локтями, зубчатая; зубцы, мыслéте, мысóчки.

Зи́ждить что, созидать, создавать; строить, соружать; || *основывать, учреждать. *Кто зиждетъ на сыпучихъ пескахъ, не повершаетъ.* — **ся**, созидаться. *Что зиждется человѣкомъ, то и рушится.* **Зиждéнье** ср. созиданье. **Зижди́тель** м. — **ница** ж. создатель, творецъ; созидатель, строитель; основатель, учредитель. *Зиждитель монастыря*, строитель, чьимъ иждивеньемъ или попеченьемъ онъ соруженъ. *Зиждитель порядка и законности.* **Зижди́телевъ**, — **ницынъ**, ему, ей придлжщ. **Зижди́тельскій**, къ нимъ относящ. имъ свойствн. **Зижди́тельный**, творческій, творящій; къ зижденью относящ.

Зилáнъ м. *каз. орнб.* (татрск.) бѣлая змѣя, сказочный змѣиный царекъ; покровительница хановъ, она перешла и въ гербъ Казани. **Зиля́нъ** ж. женское татарское верхнее платье.

Зимá ж. одно изъ четырехъ временъ года, между осени и весны; астрономически, въ сѣверн. полушаріи, отъ вступленья солнца въ знакъ козерога, 9 декабря, и до вступленья его въ зн. овна, 8 марта; на дѣлѣ же, отъ начала морозовъ и зимняго пути, до весенней распутицы. *Зима стала*, рѣки стали, снѣгъ выпалъ. *Зимы нѣтъ*, путь не установился. || Иногда *зима* употрбл. въ зич. *сѣверъ*, а *лѣто* вм. югъ. *Зи́мка, зи́мочка, зи́мушка, зи́монька*, умал. *Зи́мища*, строгая, либо долгая зима. *Зими́шка*, хилая, ничтожная зима. *Зи́му зи́мски*, каждую. *Зимѣ и лѣту перемѣны (союзу) нѣту. Въ зимній холодъ всякій молодъ. Весной беспольеце, лѣтомъ страдныя работушки, осенью-то бездорожица, зимой зимушка студеная. Безъ воды зима не станетъ. Зима въ одну ночь становится. Послѣ большаго урожая строгая зима. Хлѣбу урожай, такъ зима холодна. Съ осени зелено, а въ зиму, молись Богу! Это не зима, а лѣто въ зимнемъ платьѣ. Волку зима за обычай. Сказана волку зима. Соколу лѣсъ не въ диво, волку зима за обычай. Видѣлъ волкъ зиму, а чертъ схиму. Не первая волку зима зимовать. Тетереву зима одна ночь. Помни это: зима не лѣто! Зимой волка бойся, а лѣтомъ мухи. Въ зиму шубы не занимаютъ. Что лѣтомъ ногою* (толкаешь), *то зимой рукою* (подберешь). *Что лѣто ни урожается, все зимой сгожается. Лѣто собираетъ, а зима поѣдаетъ. У зимы поповское брюхо. Лѣто собериха (припасиха), зима подбериха (прибериха). Зима не лѣто: живетъ и это* (о пищѣ)! *Паси сѣно не для зимы, для отзимка* (или *пози́мка*, т.е. для холодной, суровой весны). *Пришлось на печи сидѣть сватьѣ: застала зима въ лѣтнемъ платьѣ! Зимой и лѣтомъ однимъ цвѣтомъ. Тутъ зима не по немъ* (въ немилости, ѣдетъ за границу). *Въ водѣ черти, въ землѣ черви, въ Крыму татары, въ Москвѣ бояре, въ лѣсу сучки, въ городѣ крючки: лѣзть къ мужику (къ мерину) въ пузо; тамъ оконце вставишь, да и зимовать себѣ станешь. На Исакія вихри, къ крутой зимѣ*, 3 авг. *На Лаврентія смотрятъ въ полдни на воду: коли тиха, то осень будетъ тихая, а зима безъ вьюгъ.* 10 авг. *Съ Сергія начинается, съ Матрены устанавливается зима.* 7 октб. *Съ Матрены зимней зима встаетъ на ноги, налетаютъ морозы*, 9 нояб. *Иней на деревьяхъ къ морозамъ, туманъ къ оттепелямъ. Если на Мартыновъ день гусь выйдетъ на ледъ, то будетъ еще плавать на водѣ. Ранняя зима, о казанской на саняхъ*, 22 октб. *Каковъ Платонъ, Романъ, такова и зима*, 18 нояб. *Два Никола: одинъ травный, другой морозный*, 6 дкб. *Два Никола: одинъ съ травой, другой съ морозомъ. Никола зимній лошадь на дворъ загонитъ; Никола вешній лошадь откормитъ. Въ осень, Егорій съ мостомъ, Никола съ гвоздемъ. Никола загвоздитъ, что Егорій намоститъ. Егорій замоститъ, Никола загвоздитъ. Весной, Егорій съ мостомъ, Никола съ кормомъ; въ осень, Егорій съ мостомъ, Никола съ гвоздемъ. На Николу зима съ гвоздемъ ходитъ. Подошелъ бы Николинъ день, будетъ и зима. Первые морозы никольскіе. Коли на Михайловъ день* (8 нояб.) *закуетъ, то на Николу раскуетъ. Коли зима на николинъ день слѣдъ заметаетъ, то дорогѣ не стоять. Хвали зиму послѣ николина дня. Благому чудотворцу Николаю два праздника въ году, а Касьяну немилостивому одинъ въ четыре года. Никольскую брагу пьютъ, а за никольское похмелье бьютъ. Въ николинъ день, во всякомъ домѣ пиво. Красна никольщина пивомъ да пирогами* (*никольщина*, самый общій храмовой праздникъ). *Ѣдутъ на никольщину съ поглядкой, а наваляются подъ лавкой. Никольщина не ходитъ съ поклономъ на барскій дворъ. На никольщину и друга зови, и недруга (и ворога) зови. Передъ Николой иней, овсы хороши будутъ. Иней на Николу (о святкахъ, на крещенье), къ урожаю. Цѣны на хлѣбъ строитъ никольскій торгъ. Никольскій обозъ, для боярской казны, дороже золота.* **Зи́мній**, *на сѣв.* также **зимовóй**, къ зимѣ относящійся. *Зимняя одежа, дорóга, повозка, стужа. Зимняя сторона*, холодная; сѣверная. *Зимніе льды, снѣги, арх.* вѣчные, не тающіе и лѣтомъ, на горахъ Вайгача, Колгуева впр. **Зи́мно** нар. холодно, студено, морозно. **Зимнéнько**, **зимновáто** нар. холодненько, студеновато, холодновато. **Зи́мность** ж. состоянье, пора холодовъ, мороза; студеность. **Зимóю**, въ видѣ нар. **зимѣ** *стар.* (т.е. зимѣ присущей), въ зимнее время, въ зимнюю пору, въ теченье зимы. **Зи́мусь** и **зиму́сь** нар. *сѣв.* и *вост.* прошедшею зимою, въ прошлую зиму. *Осенéсь ли, зимусь ли былъ онъ, сказываютъ, въ городѣ.* **Зи́мошній**, **зиму́шній**, бывшій въ прошлую зиму, съ того времени оставшійся, сбереженый; къ прошлой зимѣ относящійся. **Зимовáть** гдѣ, пробыть, провести

зиму, особ. внѣ своего дома. *Каково* **зиму́ется**? хорошо ли зимуете? *Судно зазимовало во льдахъ, вызимовало до лѣта, съ трудомъ перезимовало. Дозимовали мы до Николы. Гдѣ зиму изимуемъ? Отзимовать*, отбыть зимній промыселъ. *Позимовалъ бы ты по нашему. Живы будемъ, такъ позимуемъ.* **Зимова́нье** ок. **зимо́вка** ж. об. **зимо́вля** *кур.* дѣйст. и сост. по гл. || *Зимовка* также зимовье и зимовище. || *Зимо́вка, зи́мникъ*, моржевка, порода прочныхъ дынь, гладкихъ, зеленоватыхъ. || *Зимовка*, простая, но прочная порода яблокъ. **Зимова́лый**, зимовавшій, перезимовавшій; лѣтошній, прошлогодній. *Зимовалый хлѣбъ, сѣно. Зимовалый чижикъ*, просидѣвшій зиму въ клѣткѣ, привычный. **Зимѣ́ть**, зимовать, въ знач. быть гдѣ задержану, захвачену, застигнуту зимою. **Зимни́чать**, зимовать, отъѣзжая куда всегда по зимамъ. **Зи́мникъ** м. зимняя дорога, болѣе короткій или удобный путь, пролагаемый по водамъ или болотамъ, гдѣ лѣтомъ нѣтъ ѣзды. || *Сиб.* зимнее жилье инородцевъ, зимовище, зимовье. || *Мск.* зимній легковой извощикъ, *нтрб.* ванька, *противн. лѣтникъ.* || *тер. пск.* юговосточный? вѣтеръ. **Зимни́къ** *сиб.* зимнее становище инородцевъ. **Зимня́къ** м. зимникъ, пролагаемый на зиму путь. || Зимній, санный путь вобще. || Домашнее животное ранняго помету. || *Ол.* юговостокъ? и вѣтеръ оттуда. || *тер.* востокъ и восточный вѣтеръ. || Пенька зимней сушки, овинной или банной. **Зи́мниковый** и **зимняко́вый**, къ зимнику и зимняку относящійся. **Зима́рь** м. *пск.* боровъ, покинутый до другаго года на корму. **Зимови́къ** м. раст. безвременникъ, подснѣжникъ, осенникъ, дивій-, моровой-шафранъ, Colchicum autumnale. || Животное, зимующее гдѣ либо, вопреки общему порядку. || Улей, зимующій на вѣтру, не въ омшаникѣ. **Зимо́вникъ** м. **зимо́вье́** ср. **зимо́вка** или **зимови́нка**, **зи́мни́ца**, **зимо́вница** ж. изба для зимняго жительства, для пріюта, пристанища въ степяхъ и лѣсахъ путниковъ, промышленниковъ нар. *Зимовье́* землянка пастуховъ, въ камышахъ, или въ степяхъ, для истравы сѣна на мѣстѣ; *сиб.* постоялый дворъ на безлюдьи, хижина звѣровщиковъ; стано́къ, станція и пріютъ проѣзжимъ, || кухня, людская, отдѣльно отъ прочаго строенья; || мѣсто гдѣ зимуютъ кочевые народы. || *Зимо́вка арс. зимни́ца, зимни́чка ниж. кстр.* скотная и въ то же время жилая изба на задахъ, на дворѣ или усадѣ мужика, для сбереженья *чистой* или передней избы, которая прѣетъ отъ сильной топки и содержанья скота. *Зимо́вникъ*, омшаникъ, гдѣ зимуютъ улья. || *Зи́мница арс.* ледникъ. || *Зимни́ца сиб.* шерсть, снятая съ овецъ зимою. **Зимо́вничій**, **зимни́чный**, къ зимовью, зимницѣ относящійся. **Зимови́ще** ср. зимовье, мѣсто гдѣ зимуютъ, особ. объ инородцахъ. **Зимина́** *пск. сиб.* **зимни́нка** *прм.* шерсть снятая съ овецъ зимою, третьей стрижкой, около крещенья; это руно самое грубое, но полное. **Зимни́нковый**, изъ такой зимней шерсти спряденый, сотканый, вывязеный. **Зимова́льщикъ**, **зимовщи́къ** м. **—щица** ж. зимующій, зазимовавшій гдѣ либо; житель или сторожъ зимовки, зимовья. **Зимовщи́чій**, зимовщикамъ придлежащ. **Зимнесторо́нецъ** м. **—ро́нка** ж. *арх.* житель *зимняго*, восточнаго берега Бѣлаго моря, на сѣверъ отъ Архиг. Жители *лѣтняго* берега, на западъ, *лѣтнесторонцы.* **Зимоле́тъ** м. сарычъ, родъ ястреба, Falco buteo. **Зи́мородокъ** м. птичка ивано́къ, ледникъ, алкидъ, алкіонъ, мартыно́къ, новомѣсячникъ? Alcedo ispida, стерегущая рыбку надъ прорубями и у родниковъ. **Зи́мородковый**, ей свойственый, принадлежащій. **Зимохва́лъ** м. кто хвалитъ зиму, либо зимній путь.

Зимби́ль м. *астрх.* персид. родъ округлаго кулька, мягкой корзины изъ рогозы, чакана; въ нихъ привозятъ плоды изъ Персіи.

Зимозиме́тръ м. греч. снарядъ для измѣренья степени броженья; квасомѣръ, кисломѣръ.

Зимсъ м. морс. пазъ, стыкъ обшивныхъ досокъ.

Зиму́сь, **зимѣ́ть** нпр. см. *зима́.*

Зингу́ръ? м. *тер-ост.* дрожь; беспокойство.

Зинзиве́й м. растенье проскурнякъ, Althaea officinal. калачики.

Зинзу́бель м. нѣм. одинъ изъ столярныхъ струговъ, рубанковъ, для отборки карнизовъ. **Зи́нуть**, см. *зіять.*

Зи́нька ж. гайка, гаечка, видъ синички; это самая малая пташка нашихъ странъ, Parus minor.

Зипу́нъ м. *стар.* рускій кафтанъ безъ козыря (колнера, стоячаго во́рота); *нынѣ:* вобще крестьянскій рабочій кафтанъ, тяжелко, верхній кафт. отъ непогоды, изъ понитка, домотканаго сукна, бѣлаго, сѣраго, смураго; шабуръ, чапанъ, сѣрмяга, азямъ; а собств. короткій, *кафтанъ, чекмень, полукафтанье*, съ трубами или борами сзади или по бокамъ. *У зипуна* спинка короткая, почему его носятъ и бабы. Мѣстами шабуръ или сѣрмяга шьется изъ понитка, а *зипу́нъ* суконный. *Ѣстъ орѣхи, а на зипунѣ прорѣхи. Зипуны доставать, донс.* міродерить, грабить, идти на казачій промыселъ. **Зипу́нный**, къ зипуну относящійся. **Зипу́нникъ** м. сѣрмяжникъ, мужикъ. || У казаковъ: міродеръ, грабитель. **Зипу́нница**, женщина въ зипунѣ. **Зипу́нщикъ** м. портной, шьющій зипуны; прозвище владимірцевъ.

Зи́рять, **зи́рѣть** *запд.* зырить, глядѣть зорко, всматриваться. **Зиро́къ** м. одинъ взглядъ, взоръ, вскидка глазомъ. *Хоть бы зиркомъ подарила!* взглянула. **Зиръ** или **зиркъ** *смл.* глядь. *Зиръ, анъ ужъ ѐнъ тута!* **Зирка**, **зи́рочка** ж. *юж.* и *запд.* звѣздочка на небѣ. **Зиро́нъ** м. ротозей, разиня, зѣвака.

Зити́нъ м. *донс.* оливка, маслина, дерево и плодъ, Olea europea. **Зити́новое** *масло, донс.* оливковое, масличное, деревянное.

Зи́цортъ м. нѣм. горн. подземная горная выработка, гдѣ, по тѣснотѣ, работаютъ сидя.

Зіять, **зи́нуть**, раскрывать ротъ, растворять, расширять, зѣвъ, пасть; зѣвать, зевать. *Хляби, про́пасти зіяютъ. Зи́нуть на кого, прм.* озѣвать кого, изурочить глазомъ, сглазить (употребл. неправильно вм. *сіять*, блестѣть). *Люди на лѣсъ не зинуть, лѣсъ не сгинетъ. Касьянъ завистливый (лихой) на что ни зи́нетъ, все сгинетъ.* **Зіянье** ср. дѣйст. или состоянье зіяющаго.

Злакъ м. быліе, растенье; овощъ, огородина, слѣтье, ботва; зелень (кромѣ деревъ и кустарника), годная на пищу человѣку. || Трава дерновая, луговая, степная, у коей стебель соломинкою и колѣнчатый, а плодъ колосовой; семейство колосянокъ, къ коимъ относятся и хлѣба́. **Зла́ковый**, ко злаку, растенью и растительной пищѣ относящійся. **Зла́чный**, травный, травнистый, богатый растительностью, обильный злаками. **Зла́чность** ж. принадлежность, состоянье злачнаго или злачной мѣстности. **Зла́чникъ** м. *црк.* огородъ, овощникъ; цвѣтникъ.

Злапа́ть *запд.* **зла́пать** *пск.* сла́пать, схватить, поймать, зала́пить.

Зла́то, и всѣ производныя отъ него, см. *золото.*

Зли, *злѣ, зля кур.* для; || подлѣ, возлѣ, дли.

Зло ср. худое, лихое, худо, лихо; противопол. *добро.* Духовное начало двояко: *умственое* и *нравственое*; первое относится къ *истинѣ*, а противоположно ко *лжи*; второе къ *добру* (благу) и къ худу, ко *злу. Всякое зло противно божескому порядку.* Въ отвлеченомъ видѣ, *зло* олицетворяется духомъ тьмы. *Сдѣлать что на зло другому*, въ досаду, впротивность, въ обиду. *Зло зломъ губится. Не плати зломъ за зло.* Мн. ч. употрб. въ род. пад. *Избавь насъ отъ золъ и напастей.* **Зло** нар. (отъ прл. *злой*), со злостью, злобно. *Онъ зло обращается съ людми.* Иногда въ знач. *црк.* **злѣ**, люто, тяжко, жестоко, посредствомъ

или ради зла. ‖ *Влд.* усердно, о работѣ. **Зло́й**, желающій, причиняющій зло другимъ; вредный, пагубный. О человѣкѣ: у кого душа обратилась ко злу, противникъ всякаго блага, добра; порочный, нечестивый; кто жестокъ, тѣшась страданьями другихъ. О животномъ: лютый, опасный. Иногда *злой* означаетъ высшую степень подразумѣваемаго свойства. *Злой работникъ*, *вся кал.* старательный, ретивый; способный, ловкій, острый, насмѣшливый, охотникъ острить. *Намъ добро, никому зло — то законное житье! Дружбу помни, а зло забывай. Зла за зло не воздавай. На зло да на перекоръ, да людямъ въ укоръ. На зло молящаго Богъ не слушаетъ*, т. е. кто молитъ о вести. *Зло злымъ исполнить. Лучше смерть, нежели золъ животъ. Изъ двухъ золъ выбирай меншее. Во злѣ жить — по міру ходить. Міръ во злѣ (во лжи) лежитъ. Злѣе зла татарская честь!* почетъ въ Ордѣ? Кумысъ? *Нашъ Козма все бьетъ со зла (бьетъ съ козла́). Дѣвушки хороши, красныя пригожи, да отколь же злыя жены берутся? Злая жена — поборница грѣху. Злая жена — злѣе зла. Всѣхъ злѣе злыхъ злая жена. Злая жена — мірской мятежъ. Отъ злой жены не уйдешь. Отъ злой жены одна смерть спасаетъ, да постриженье. Лучше хлѣбъ ѣсть съ водою, чѣмъ жить со злою женою. Злой не вѣритъ, что есть добрые люди. Молись, а злыхъ дѣлъ берегись. Не пожелаю и злому татарину*, такъ худо. *Злѣе злаго татарина. И доброе слово не уйметъ злаго. Злой съ лукавымъ водились, да оба въ яму ввалились. Добромъ, такъ вспомни, а зломъ, такъ полно!* говорятъ ихнувши. *Что ты такъ зла, аль давно на медвѣдскихъ дубахъ не была?* у Мѣщовска, Кал. губ. при селѣ Медвѣжкахъ, два сухихъ дуба, гдѣ, по преданью, собираются вѣдьмы. **Зла́я** ж. злая часть, година; зло, лихо, бѣда, несчастье. *Его злая постигла.* **Зловка** ж. злая женщина. *Золовка зловка.* **Зли́ть** кого, сердить, гнѣвить, бѣсить, раздражать, выводить изъ себя, разъярять, озлоблять. **—ся**, сильно сердиться, кипѣть гнѣвомъ. **Зля́щій**, **злю́щій**, злой, злобный, гнѣвный, лютый. **Зля́ка** и **зола́** *кж.* об. то же, злой челов. или животное (см. также *злякать*). **Зля́на** ж. *кал.* нечистая сила. **Злы́га** об. *арх. сиб.* лѣнтяй, шатунъ, воришка, плутъ. **Злоды́га** об. **злодырь** м. **злоды́рка** ж. *ряз.* злодѣй. **Зло́ба** ж. зложелательство, злорадство, ненависть, закоснѣлая вражда, злое расположенье къ кому или къ чему. *Воспалиться, горѣть злобою; таить въ себѣ злобу.* **Зло́бный**, исполненный злобы. О челов. гнѣвливый, мстительный, зложелательный и злопамятный; о животн. лютый, яростный, опасный; о дѣлѣ, поступкѣ: сдѣланный со злымъ умысломъ. **Зло́бность** ж. свойство, качество, состоянье злобнаго. **Зло́бивый**, **злобли́вый**, **зло́бчивый** человѣкъ, злой, злобный, злопамятный. **Зло́бникъ** м. **—ница** ж. злобивый челов. скрытный и мстительный. **Зло́бища** об. злой и злобный челов. или животное, лютый, свирѣпый, жестокій. **Зло́бить** кого, злить, озлоблять, сердить, раздражать. ‖ кому, питать закоснѣлую вражду къ кому, всегда желать зла. **— ся**, на кого, злиться или питать злобу, искать случая причинить зло. **Зло́бство** ср. злоба, ненависть, какъ чувство и желанье кому зла, месть, чувство и желанье мести. **Зло́бствовать** кому или противу кого, питать злобу, желать дѣлать кому зло. **Зло́бствованье** ср. *оконч.* дѣйст. по знач. гл. **Злость** ж. зло, злоба, какъ свойство, качество души или какъ страсть. **Зло́стный**, исполненный злости; злоумышленый, злопамѣреный, скрытно зло замышляющій. *Злостный банкрутъ*, ложный, облыжный, мошенническій. *Онъ злостно оклеветалъ его*, не легкомысленно и не въ свое оправданье, а желая ему зла, вреда. **Зо́лкій**, злой и суровый, яростный, жестокій. *Золкая зимища*, строгая. **Золи́ть** кому (см. также *зола*), дѣлать что назло, досаждать. **Злобо́рный** *прл.* **злобо́рецъ**, борющійся со зломъ, зло поборающій. **Злобы́тство** ср. злоключенье, бѣдствіе, несчастье. **Злобѣ́сный**, **злобѣсо́вный**, демонскій, дьявольскій, сатанинскій; одержимый бѣсомъ; **злобѣсо́вскій**, ему свойственный. **Злови́дный**, злой на видъ, съ виду. **Злово́дный**, исполненный дурныхъ, вредныхъ водъ. **Злозо́льный**, злонравный, злой, у кого злая воля. **Злово́нный**, смрадный, смердящій, вонючій. **Злово́нность** ж. состоянье или свойство зловоннаго. **Злово́ніе** ср. вонь, смрадъ, противный запахъ. **Зловре́дный**, весма вредный, гибельный или бѣдственный. **Зловре́дность** ж. свойство зловреднаго. **Зловре́дство** ср. зловредное дѣйствіе, расположенье, намѣренье. **Зловѣ́рный**, злочестивый, кто держится злой, вредной вѣры. **Зловѣ́ріе** ср. злая, дурная, вредная, ложная вѣра. **Зловѣ́рство**, состоянье, пребыванье во зловѣріи. **Зловѣ́рецъ**, **зловѣ́ръ**, **зловѣ́рка**, приверженый къ ложной вѣрѣ, держащійся дурнаго, вреднаго толка. **Зловѣ́стный**, относящійся къ дурной или непріятной, огорчительной вѣсти. **Зловѣ́стіе** ср. дурная, печальная вѣсть, извѣстье. **Зловѣ́стникъ** м. **—ница** ж. кто приноситъ злую, горькую вѣсть. **Зловѣ́щій**, кто или что предвѣщаетъ, предрекаетъ зло, несчастье, бѣдствіе. *Зловѣщій крикъ во́рона, совы. Зловѣщая, градобойная туча. Монахъ (монахиня) на свадьбѣ зловѣщи для молодыхъ.* **Злодая́тель**, **злода́нникъ**, кто платитъ зломъ и вобще творитъ зло. **Злоде́монскій**, **злодьявольскій**, злобѣсовскій. **Злоду́шный**, зложелательный, злой по душѣ, или отъ злой души исходящій. **Злоду́шіе**, свойство злодушнаго. **Злоды́шный**, **злодыха́тельный**, вредоносный, гибельный, пагубный. **Злодѣ́й** м. **злодѣ́йка** ж. кто дѣетъ, творитъ зло; во́рогъ или врагъ, супостатъ, не́другъ; предавшійся злу, ожесточеный преступникъ, закоснѣлый противникъ божескихъ и людскихъ законовъ. *Мой первый злодѣй лѣнь, другой злодѣй языкъ, а третій злодѣй соблазнъ. Пропади мой злодѣй, меня не избывъ: а избывши меня, хоть три вѣка живи! На хлѣбъ да на соль злодѣя не бываетъ. Ласкатель тотъ же злодѣй. Кто самъ себѣ врагъ, самъ злодѣй?* ‖ *Злодѣйка арх.* ворогу́ша, лихорадка. **Злодѣ́евъ**, **злодѣ́йкинъ**, ему, ей принадлежащій. **Злодѣ́йскій**, имъ свойственный. **Злодѣ́ивый**, **злодѣ́йчивый**, склонный ко злодѣяньямъ, насиліямъ всякаго рода. **Злодѣ́ять**, **злодѣ́йствова́ть**, дѣять зло, творить всякую неправду, быть злодѣемъ. **Злодѣя́нье**, **злодѣ́йство** ср. злодѣйскій поступокъ, причиненье зла, большой обиды, насилія личности. **Злодѣ́ятель**, **злодѣ́латель**, злодѣй, зло творящій. **Злодѣ́йтвеный**, злодѣйскій, враждебный добру или умышлено предъ наносящій. **Зложела́нье**, **зложела́тельство** ср. желанье кому зла, вреда, пагубы. **Зложела́тель** м. **—ница** ж. кто желаетъ зла вобще, или вреда кому либо. *Доброхотовъ мало у меня, зложелателей много.* **Зложела́тельный**, кто желаетъ зла, что дѣлается по зложелательству. **Зложела́тельствовать** кому, недоброжелательствовать, хотѣть кому зла, худа, вреда, гибели. **Зложи́зненый**, живущій злою жизнію; къ ней относящійся. **Злозе́льный**, заключающій въ себѣ злое зелье, изъ него составленый, ядовитый. **Злои́мный**, **злои́мчивый**, кто легко принимаетъ зло, либо склоненъ перенимать худое. **Злоиме́нный**, у кого имя дурное, съ дурнымъ или непристойнымъ значеньемъ. **Злоимени́тый**, ославившійся, дурно ославленый, извѣстный съ весма дурной стороны. **Злоиска́тель** м. **— ница** ж. кто ищетъ зла, гдѣ его нѣтъ, подыскивается, или открываетъ небывалое зло. **Злоискательный**, къ сему

Digitized by Google

дѣйствію или наклонности относящ. **Злоиска́тельство** ср. самое дѣйствіе это, поступки злоискателя. **Злока́чественый**, дурнаго, вреднаго качества, свойства; говор. о болѣзни, о язвѣ. **— ность**, принадлежность или свойство это. **Злокипу́чее** *сердце*, кипящее зломъ. **Злоключе́нье**, несчастье, бѣдствіе, несчастный случай. **Злоключи́вый**, бѣдственный, гибельный, несчастный. **Злокова́рный**, коварный и злой, злоумышленно лукавый. **Злокова́рство** ср. свойство, качество по прилаг. **Злоко́зненый**, злокозненный, злохитрый. **Злокозни́вый**, склонный къ **злоко́знености** ж. ко злонамѣреннымъ проискамъ, къ лукавымъ кознямъ. **Злокома́нный** ст. зложелательный, злокозненый, злонамѣренный, злорадный. **Злокома́нъ** м. **— нка** ж. **Злокома́нникъ** м. **— ница** ж. человѣкъ этого свойства, врагъ, недругъ; ‖ *злокома́нка*, лихоманка, лихорадка. **Злокома́нство** ср. свойство, качество злокоманнаго челов. **Злолю́тый**, злой и лютый, злосвирѣпый. **Злому́чный**, **—могу́чій**, **—могу́щественый**, сильный зломъ, злобою, злодѣяньемъ. **Злому́чность**, **—могу́честь**, **—гущество**, свойство, сила эта. **Злому́дрый** *челов.* ложно, богопротивно, развратно умствующій; *—ученье*, на такихъ началахъ основанное. **Злому́дріе** ср. **злому́дрость** ж. мнимая, ложная, богопротивная мудрость. **Злому́дрова́ть** и **злому́дрствовать**, неправо, ложно, превратно мудрствовать. **Злому́дрова́нье**, **злому́дрствованье** ср. дѣйствіе это; ложное и вловредное сужденье. **Злому́дрствователь** м. зломудрый челов. искажающій истину ученья ложнымъ и пагубнымъ умствованьемъ. **Злому́чительный**, относящійся ко **злому́чительству**, **злому́че́нью** ср. ко злобному, злорадному мучительству. **Злому́читель** м. **—ница** ж. жестокій и злобный мучитель. **Злому́ы́слить**, **злоумы́шля́ть**, **злоумы́слить** на кого, желать кому либо зла, искать случая сдѣлать зло, строить козни, лукавыя козни, намѣреваться причинить кому зло или вредъ. **Злому́ы́сленый**, **злому́ы́шленый**, **злоумы́шленый**, о чл. злоумышляющій; о дѣлѣ, со злымъ умысломъ сдѣланый. **Злому́ы́сленость**, **злоумы́шленость**, свойство злоумышленаго. **Злому́ы́сліе**, **злому́ы́шле́нье** ср. вредный, богопротивный образъ мыслей, и **злоумышле́нье**, дѣйствіе замышляющаго, коварное намѣренье дѣлать зло. **Злому́ы́слитель** м. зломудрый, злоумствующій человѣкъ, или **злому́ы́сленикъ**, **злому́ы́шленикъ** или **злоумы́шленикъ** м. **— ница** ж. замышляющій зло, злонамѣреный челов. **Злонамѣре́ный**, о челов. у кого намѣренье, цѣль дѣйствій дурная злая, съ умысломъ дѣлающій зло, сознательно вредящій; о поступкѣ: съ этою цѣлью сдѣланый, допущеный. **— ность** ж. свойство злонамѣреннаго. **Злонава́лчивый** докучливо, нахально навязчивый. **—вость** ж. свойство это. **Злонахо́дчивый** *челов.* кто находчивъ, изобрѣтателенъ на худое, на зло. **—вость** ж. свойство злонаходчиваго. **Злонача́льный**, относящійся къ началу всякаго зла. *Злоначальная самонадѣянность и суемудрость губитъ человѣка.* **Злонача́льникъ**, **—ница**, зачинщикъ, предводитель, коноводъ злаго дѣла; виновникъ зла, злой духъ, діаволъ. **Злонра́вный**, о челов. у кого злой нравъ; о поступкѣ: на злонравіи основаный. **Злонра́вность** ж. злой нравъ, какъ свойство, качество человѣка; **злонра́віе** ср. то же, какъ состояніе. **Злонра́вствовать**, давать волю злому праву своему и мучить другихъ. **Злоны́рный**, **злоны́рливый**, злокозненый, злоковарный, лукавый. **Злоны́рство**, **злоны́рливость**, злокозненство, злокозненность. **Злоны́рить**, **злоны́рничать**, коварничать или лукавить, изворачиваться злонамѣренными происками. **Злообра́зный**, зловидный. **Злообра́зіе** ср. злая или свирѣпая наружность, видъ. **Злообы́чный**, злонравный; у кого злой, дурной обычай, привычки; къ сему относящійся. **Злообы́чіе** ср. злонравіе. **Злопа́мято(тство)вать**, быть **злопа́мятнымъ**, предаваться **злопа́мятству** ср. долго помнить зло или обиду, даже и непамѣренную, не забывать и не прощать, быть мстительнымъ. **Злопа́матованье** ср. дѣйст. по знач. гл. **Злопа́мятливый**, **злопомѣ́нчивый**, **злопомѣ́нный**, злопамятный, мстительный, зломестникъ. **Злопа́мятность**, **— ливость** ж. свойство злопамятнаго человѣка, мстительность, памятозлобіе, **злопомѣ́нчивость**. **Злописа́ніе** ср. брашное, нарательное писно. *И пишетъ онъ князю злописаніе.* пѣс. **Злоплѣ́вельный**, въ чемъ есть злыя, вредныя плевела. **Злопло́дный**, приносящій злые плоды, въ прям. и иносказ. знач. **Злополе́зный**, вредный. **Злополу́чіе** ср. злополученье, бѣдствіе, несчастье. **Злополу́чный**, несчастный, бѣдственый. **Злополу́чность** ж. злополучіе, въ видѣ свойства, бѣдственость. **Злопомина́ть** кого, помнить не по добру, не добромъ, худомъ, по дѣламъ его. **Злопомина́ніе** ср. дѣйствіе это. **Злопомышле́нье** ср. злые умыслы или замыслы, помыслы. **Злопріи́мный**, **—и́мчивый**, склонный къ пріему, усвоенію себѣ зла. **Злопріобрѣте́ніе** ср. незаконное присвоенье. **Злопріобрѣте́ный**, не добромъ, неправдою нажитой. **Злора́дный**, **злора́дливый**, **злора́дчивый**, кто радѣетъ злу; кто радуется злу, тѣшится бѣдствіемъ, несчастьемъ другаго **Злорадѣ́ніе**, прилежанье ко злу. **Злора́дство** ср. радость по чужой напасти, бѣдѣ, горю. **Злора́дствовать**, быть злорадным, предаваться злорадству. **Злора́дить** кому, злодѣлать и дѣлать зло. **Злора́дъ**, **злора́децъ**, **злора́дка**, кто радуется несчастью ближняго, человѣкъ недоброжелательный, злой вообще. **Злоразу́міе** ср. превратный, развращеный умъ, жеразуміе, мнимый разумъ. **Злоразу́мный**, дѣлающій зло, положному направленью, ослѣпленью разума. **Злоре́чить**, злословить, клеветать, обносить, наговаривать, злоязычить, поносить злочно. **Злоре́чіе** ср. злословіе; злыя, поносныя рѣчи. **Злоречи́вый**, злоязычный, охочій поносить, хулить, ругать заглазно; ‖ ко злоречію, клеветѣ относящійся. **Злоречи́вость** ж. свойство злоречиваго человѣка. **Злосвирѣ́пый**, злолютый, злонейстовый; злой, злобный и неступленый въ злобѣ своей. **Злосе́рдіе** ср. жестосердіе или жестокосердіе, жестокость. **Злосе́рдый**, жестокій, бесчеловѣчный, бездушный. **Злосла́вить** кого, злословить всюду, разглашать о комъ худую славу, заглаза бесчестить. **Злосла́вный**, ославившійся, бесчестный, позорный, поносный на весь міръ. **Злосло́вить** кого, злоречить на кого, клеветать, обносить, поносить злочно. *Мало ли* **злосло́вится**, безлич. мало ли злословятъ. **Злосло́вный**, ко злословію относящійся, наговорный, клеветной, злоречивый. **Злосло́віе** ср. злоречіе, злоязычіе. **Злосло́въ**, **—вецъ** м. **злосло́вка** ж. кто злословитъ. **Злосмра́дный**, **—дность**, зловонный, —ность. **Злосо́вѣстный**, безсовѣстный. **Злосо́вѣстіе** ср. безсовѣстность. **Злосовѣ́товать** кому, давать вредный, дурной совѣтъ. **Злосовѣ́тный**, ко злому совѣту относящійся, его въ себѣ заключающій. **Злосовѣ́тіе** ср. вредный, опасный, дурной совѣтъ и совѣтованье; совѣщанье о чемъ дурномъ, злоумышленье, злонамѣренье. **Злосовѣ́тникъ** м. **—ница**, совратитель, совлазнитель, кто научаетъ худому, совѣтуетъ худое. **Злострасті́е** ср. страсть, пристрастіе, наклонность ко злу. **Злострасті́ый**, склонный, страстный ко злу. **Злосчастье** ср. **злосча́стный**, злополучіе, злополучный. **Злотворе́ніе**, **злотво́рство** ср. творенье зла, злодѣянье, злочинство. **Злотво́рный**, неправедный или неправдивый;

причиняющій зло, вредъ, худо. **Злотво́рецъ** м. **—творка**, **злотвори́тель**, **—ница**, злодѣй, обидчикъ **Злоу́миться**, своевольно итти на худое, не слушаясь добраго, поступать дурно. **Злоу́мствовать**, злоумудрствовать. **Злоу́мствованье** ср. неправое и вредное умствованье, сужденье **Злоу́міе** ср. злоупотребленье разума и состоянье **злоу́маго** или **злоу́мнаго** человѣка. **Злоумышля́ть**, **злоумы́слить** нпр. см. выше, *зломы́слить*. **Злоупотребля́ть**, **злоупотреби́ть** что, употреблять во зло, на худое дѣло, во вреду, во вредъ себѣ или другому, извращать, обращать хорошее средство на худое дѣло. **— ся**, быть употребляему во зло. **Злоупотребле́нье** ср. дѣйствіе это и послѣдствіе его, самое дѣло. **Злоупотреби́тель** м. **—ница** ж. употребляющій что либо во зло. **Злоупотреби́тельный**, во зло употребляемый. **Злоу́стный**, **злоу́стый**, злоречивый, злословный, злоязычный. **Злоутро́біе**, злосердіе; **злоутро́бный**, злосе́рдый. **Злохи́трый**, **злохи́тростный**, лукавый, коварный, злоумышленый и скрытный. **Злохи́трость** ж. лукавство, коварство. **Злохи́трецъ** м. злой хитрецъ. **Злоухищря́ть**, **злоухитри́ть** кого, ухищрять, умудрять на зло, на худое. **—ся**, ухищряться на зло, лукавить, коварствовать. **Злоухищре́нье** ср. дѣйствіе по знач. гл. на *ть* и на *ся*. **Злоухищре́ность** ж. свойство злоухищренаго; коварность, лукавость. **Злохо́тъ** м. **злохо́тка** ж. **злохо́тникъ** м. **— хо́тница**, зложелатель, недоброхотъ, не́другъ, во́рогъ. **Злохо́тный**, **злохо́тливый**, зложелательный. **Злохуле́нье**, **злоху́льство** ср. злая хула, злонамѣреное охужденье. **Злоху́льный**, ко злохульству относящ. **Злоху́льникъ** м. **—ница**, лукаво, злоумышлено хулящій. **Злоча́стіе**, **злоча́стный**, злосчастье, злосчастный. **Зло́часть** ж. *сиб.* злосчастье, несчастье, бѣдствіе, напасть, бѣда. **Злоча́ствовать**, страдать, бѣдствовать, быть злополучнымъ. **Злоче́стный**, **злочести́вый**, нечестивый, беззаконный, не чтящій божескихъ законовъ. **Злоче́стье** ср. **злочести́вость** ж. нечестье, беззаконіе, богопротивныя мысли, ученье, дѣла́. **Злоче́ствовать**, пребывать во злочестіи. **Злочесь** ж. *сиб.* злыдни, злое время, несчастье. **Злочи́ніе** ср. неблагочиніе, беспорядокъ, неустройство. **Злочи́нный**, бесчинный, нарушающій порядокъ, несоблюдающій благочинія и приличій. **Злочи́нствовать**, бесчинствовать, своевольничать, производить неурядицу. **Злоязы́чіе** ср. злословіе, злоречіе; клевета, наговоры. **Злоязы́чный**, о челов. кто злословитъ, у кого злой языкъ; о вѣстяхъ, злыми языками разносимый. **Злоязы́чникъ** м. **—ница**, злоречивый человѣкъ. **Злоязы́чить**, злоречить, злословить, клеветать, чернить, обносить; пересужать, сплетничать, злосло́вить **Злыда́ръ** м. **злыда́рка** ж. *раз. тмб. кстр.* злонамѣреный, негодный, недобрый человѣкъ, колдунъ, знахарь; ‖ горемыка, бѣдовикъ, несчастный, сирый, нищій. ‖ *Злыдарка прикинулась*, лихорадка. *Ложка злыдарка*, коли украдешь ее, то приноситъ зло. **Злыда́рный**, горемычный, неключимый, бѣдный, сирый. **Злыда́рить** или **злыда́рничать**, плутовать, мошенничать; ‖ знахарить, ворожить, портить людей; ‖ плакаться и жаловаться на судьбу свою; ‖ дармоѣдничать, тунеядничать, ‖ —кому, злорадить. **Злыда́рство** ср. плутовство, мошенничество; знахарство. **Злы́день** м. *прм.* шатунъ, тунеядъ, человѣкъ никуда на дѣло негодный; бѣднякъ, бѣдовикъ, за кѣмъ бѣда слѣдомъ ходитъ. **Злы́дни** м. *мн. сѣв. и заяд.* тяжкое, бѣдовое время; година бѣдствій, нужда, крайность, бѣдность, голодъ. ‖ Слезы, печаль, горе, бѣда. ‖ Малость чего либо, небольшое, ничтожное количество; ничего. ‖ *Тмб.* шалости, проказы, пакости; ‖ обида, насиліе властей, тягота́; нападки, сплетни нпр. *У насъ хлѣба-то злыдни остались. Ходилъ къ обѣднѣ, да засталъ злыдни*, опоздалъ. *Времена переходчивы, а злыдни общіе. Пришли злыдни погостить три дни, а выжили цѣлый вѣкъ. Заведутся злыдни на три дни, а не выживешь до вѣку. Упросились злыдни на три дни, да чертъ ихъ выкуритъ въ три года! Не страшны злыдни въ три дни, страшны въ три года. Деньги идутъ къ богатому, злыдни къ убогому. Злыдни скачутъ, неволя учитъ, а чужіе хлѣбы спать не даютъ. Ходилъ три дни, принесъ (выходилъ) злыдни. Говоритъ три дни, а все про злыдни. Злыдня по навѣту знать. На* (или *Не*, что даетъ иной смыслъ пословицѣ) *всякое ремесло по злыднямъ. Всѣхъ злыдней злѣе злая жена.* **Злы́дневый**, **злыде́нный**, ко злыднямъ, въ разн. знач. относящійся; особ. бѣдовый, бѣдственый. **Злы́дничать** *нск. твр.* сплетничать, ссорить людей.

Злупи́ть? *рыбу, нск. твр.* глушить рыбу по льду?

Злю́ка, **злю́чка** об. *юж.* **злю́(я́)щій** *сѣв.* весма злой, злѣйшій.

Злякáть, **злякну́ть** кого, *юж. и заяд.* испугать, вспугнуть **— ся**, испугаться. **Зля́ка** ж. испугъ, страхъ, ужасъ, перепугъ.

Змигу́льничать *кур.* (*смигу́льничать? мига́ть?* или *гуля́ть?*), обманывать, отдѣлываться неправдой, огуряться, отлынивать. *Не хот'ца работать, такъ и змигульничае'.*

Змій, **змѣй** м. **змія́**, **змѣя́** ж. пресмыкающееся, безногое животное, четвертый разрядъ гадовъ (*лягвы, черепахи, ящерицы, змѣи*). *Змѣя́*, ползучее, безногое животное, разныхъ видовъ. ‖ *Злой человѣкъ, скрытный и злобный. ‖ На заводахъ: колѣнчатый желѣзный валъ, ось. *Змѣя подколо́дная*, брань. *Змѣй кому-то денги понесъ*, объ огневыхъ метеорахъ. *Змѣй*, болѣе употрб. какъ названье сказочнаго чудовища, лапчатаго, крылатаго, *змѣя*, гадюка, ползучій гадъ. ‖ *Змѣй змій*, дѣтская игрушка, приправленый къ лучинкамъ листъ бумаги, пускаемый по вѣтру на *возжи́цѣ*, съ привѣшенымъ къ нему *хвостомъ*, съ *трещеткой* нпр. Онъ же **змѣёкъ** м. **змѣя́рка** ж. московка, ладейка, бумажный змѣй, ладья, полетуха, гусь, гусекъ, око́ненка. *Змѣя* или *змѣй великанъ*, Boa constrictor, животное жаркихъ странъ. *Змѣя гремучая*, Crotalus horridus, одна изъ самыхъ ядовитыхъ змѣй, уступающая въ этомъ развѣ *змѣѣ очковой*, Coluber naia. *Змѣя мѣдянка*, единственая ядовитая змѣя нашихъ странъ; примѣты ея: голова шире туловища, блескъ чешуйки мѣдянистый. *Змѣй горыничъ*, рускій сказочный змѣй житель горы, пещеры. *Ужа и желтопу́за* народъ нашъ не называетъ змѣями, а послѣдній и учеными причисляется къ ящерицамъ; у него признаки переднихъ ногъ. *Змѣя-рыба*, въ Срдизмн. морѣ, Ophidium barbatum. *Змѣя умираетъ, а все зелье хватаетъ. Сколько змѣю ни держать, а бѣды отъ нея ждать. Выкормилъ змѣйку, на свою шейку. Глядитъ, словно змѣя изза пазухи. Льстецъ подъ словами, змѣй подъ цвѣтами. Змѣю обойдешь, а отъ клеветы не уйдешь. Змѣю выше глазъ не подымай. Убивъ змѣю, вѣшай ее на осинѣ. Если убить змѣю и повѣсить на березу, то пойдетъ дождь. Змѣя кусаетъ не ради сытости, а ради лихости. Отогрѣлъ змѣю за пазухой. Запазушная* (или *подколодная*) *змѣя. Сваха лукавая, змѣя семиглавая! Лучше житьсо змѣею, чѣмъ со злою женою. Злая жена та же змѣя. Жена да мужъ — змѣя да ужъ*, т. е. одна порода, заодно. *Изъ куста шипуля, за ногу типуля?* змѣя. *На Артамона змѣи уходятъ въ лѣса, вертепы* (12 сентб.) *и прячутся. Змѣи оттого не кусаются, что Стенька Разинъ ихъ заговорилъ*, въ Астрахани, гдѣ змѣи водяныя, неядовитыя. *Стенька по денгѣ съ души просилъ, отъ комаровъ заговорить, да не дали. На Исакія* (30 мая) *змѣиный праздникъ, и праздникъ огородниковъ. На Исакія змѣи скопляются, идутъ поѣздомъ на змѣиную свадьбу.*

Digitized by Google

На Исакія сажають бобы, приговаривая: уродитесь бобы и крупны, и велики, на всѣ доли, на старыхъ и на малыхъ. **Змѣйка** ж. *увал. стар.* средне-калиберная долгая пищаль. ‖ Часть ружейной оправы, личинка насупротивъ замка. ‖ *Арх.* бумажный змѣй. ‖ *Кстр.* борóкъ, бусы, пронизи, носимыя на шеѣ. ‖ *Чрим.* рыба изъ рода бычковъ, Gobius ophiocephalus. ‖ Колосовая трава Briza media, змѣиная, клопики. ‖ *Ряз.* родъ хоровода. ‖ Вообще, что либо извилистое или волнистое, колѣнчатое безъ переломовъ. *Узоръ идетъ змѣйкой. Народъ по дорогѣ извивается змѣйкою. Змѣйка водяная*, растенья: Caltha, Arum. **Змѣйна**, *змѣйца* об. увелич. **Змѣéнокъ**, **змѣéнышъ**, **—шекъ** м. молодая змѣя, дѣтенышъ. **Зміевъ**, **змѣевъ**, **змѣéвый**, змію принадлежащій, часть его составляющій. **Змѣйный**, змѣю, змѣѣ принадлежащій, свойственный, къ ней относящс. *Языкъ змѣиный*, злобный, клеветной. *Мудрость змѣина, незлобивость (кротость) голубина. Змѣиная головка*, ужевка, жерновокъ или жернóвка, раковинка Cyprea. *—кровь*, драконова кровь, багровая растительная смолка. *—трава*, растенье Stachys sylvatica. *Змѣиный языкъ*, раст. Ophioglossum. *Змѣйный пострѣлъ*, повальная хворь, чума рогатаго скота, помертвѣнье селезенки. **Змѣйстый**, обильный змѣями. **Змѣйчатый**, **змѣйковый**, извивающійся змѣей, змѣйкою. *Змѣйчатый потокъ, ручей.* **Змѣевикъ**, раст. Antennaria dioica, горлянка, катышка, тминъ, камчукъ, комарникъ, грыжная, холодянка, золотушникъ, сорока-приточная. ‖ Orchis maculata, пятипáличная, кукушкины-слезки, согачка? мокруха. ‖ Раст. горлецъ, Rumex aquaticus; ‖ горлянка, Gnaphalium uliginosum; ‖ Polygonum bistorta, сердечный-корень, брылена. ‖ Камень тальковаго роду серпентинъ, афитъ, афіолитъ, изъ котораго дѣлаютъ ступки. **Змѣéвникъ** м. растн. Serpentaria. ‖ Gentiana campestris, стародубка. ‖ Hedera Helix, плющъ. **Змѣевéцъ**, раст. Euphrasia ollic. глазница, свѣтликъ, двенадцатилапочникъ, свѣчка, очáнка. ‖ Раст. дерябка. **Змѣйться**, извиваться змѣйкою: объ узорѣ, тропинкѣ, молніи впр. **Зміе-** или **змѣеви́дный**, **—обрáзный**, **—подóбный**, змѣйчатый, похожій на змія, на змѣю. **Зміевлáсый**, **змѣеволóсый**, гомор. о медузѣ, о фурьяхъ, со змѣями, вмѣсто волосъ, на головѣ. **Змѣеголóвый**, со змѣиною головою. **Змѣеголóвникъ**, раст. Dracocephalum. **Змѣедýшникъ** м. раст. Scorzonera aquatica (hispanica?), ужевникъ, козелецъ, сладкій корень, мохнатка. **Змѣенóсный**, носящій змія, змѣю. **Змѣенóсецъ** м. одно изъ созвѣздій. **Змѣенрáвный**, **змѣеобы́чный**, нравомъ, обычаемъ на змѣю похожій. **Змѣеукроти́тель**, **змѣесмири́тель**, **змѣечарóвникъ**, **змѣезаговóрщикъ** м. кто умѣетъ заговаривать или укрощать змѣй.

Знавáть, **знáемый**, **знáйка** впр. см. *знать*.

Знáдобится *нек. твор.* кажется, видится, надобыть, должнобыть. *Вонъ, знадобится, иголка лежитъ!*

Знайти *юж. и запд.* зналѣзть, найти, отыскать, добыть, достать.

Знакъ м. признакъ, примѣта, отличіе; предзнаменованье, предвѣстіе; чувственое доказательство, свидѣтельство; чувственое изъявленье, обнаруженье чего либо. *Знакъ таможни*, клеймо. *—отличія*, орденъ. *—отъ раны*, рубецъ. *Подать знакъ рукой, шапкой*, помаячить. *Знакъ флагами*, сигналъ. *Это примите въ знакъ дружбы моей. Радуга знакъ скораго вéдра. Азбука наша состоитъ изъ 34-хъ знаковъ. Подали знакъ голосомъ, въ рогъ* впр. **Знáковый**, ко знаку относящійся. **Знакóмый**, знаемый, извѣстный, вѣдомый; кого или что знаемъ, видали, слыхали, что не чуждо, не ново намъ. *Знакóмый человѣкъ*, **знакóмъ**, **знакóмецъ** м. **знакóмка**, **знакóмица** ж. кого знаю, съ кѣмъ видаюсь, кланяюсь, обращаюсь въ свѣтѣ, съ кѣмъ вожу хлѣбсоль, или встрѣчаюсь на сторонѣ и бесѣдую. *Я съ нимъ знакóмъ по шапкамъ*, мы кланяемся другъ другу, но не близки; *знакóмъ заóчно*, не видалъ его, но мы знаемъ другъ друга, по перепискѣ или черезъ людей. *Старый знакомецъ, впервые видимся! Были бы хоромцы, будутъ и знакомцы (и питомцы). На родной сторонѣ и камешекъ знакóмъ. Нашъ Пахомъ съ Москвой знакомъ. Что мнѣ законы, коли (были бъ) судьи знакомы!* **Знакомовáтый**, нѣсколько, не близко знакомый. **Знакóмство** ср. съ кѣмъ, сношенья или сближенье, взаимное знанье и обращенье. *Знакомство* съ какимъ либо *предметомъ*; *съ наукой*, ознакомленье, знаніе, узнаніе, изученье. **Знакóмить** кого съ кѣмъ, съ чѣмъ, ознакомлять, сближать, дать случай узнать или познакомиться. **—ся** съ кѣмъ, съ чѣмъ, сводить знакомство, узнавать другъ друга по имени и знаться впередъ. *Знакомиться съ дѣломъ*, вникать въ дѣло, узнавать его. **Знакомлéнье** ср. окич. дѣйст. по знач. гл. **Знакоми́тый**, **—ми́стый** *человѣкъ*, *я, с.* ласковый, вѣжливый, обходительный, доступный; ‖ *нѣж.* о дѣлѣ, извѣстный, знаемый, вѣдомый, всѣмъ знакомый. **Знакóмчивый** *челов.* кто не дичится знакомства, охотно знакомится. **Знакóмщикъ** м. **—щица** ж. охотникъ знакомить, сводить людей. **Знакоположéніе** ср. совокупность, система знаковъ какой либо науки. *Знакоположеніе граматы, писмá*, заключаетъ въ себѣ знаки *писмéнные* или буквы, и знаки *препинанія*, *ударенія*, впр. *Знакоположеніе ариѳметическое*, цыфры и знаки *дѣйствій*.

Зналѣ́зть *запд. кал.* знайти, найти, отыскать, достать, добыть.

Знаменáть *цр. к.* **знаменовáть** что, означать знакомъ, налагать знакъ, мѣтить; помѣчать, обозначать; подавать знакъ, маячить; означать что собою, изображать, представлять, выражать, заключать въ себѣ значенье, смыслъ; предвѣщать. *Каждый свертокъ знаменованъ ярлыкомъ. Каждый числительный знакъ, глядя по мѣсту* или *чредѣ, знаменуетъ единицы, десятки, сотни* впр. *Багровый закатъ знаменуетъ вѣтреный день.* **Знаменовáться**, стрд. и возв. по смыслу речи. ‖ Осѣняться крестомъ, креститься. **Знаменовáнье** ср. окич. дѣйст. по гл. обозначенье, означенье, наложенье или подача знака; значенье, смыслъ, содержанье. *При знаменованіи* (надпискѣ) *снадобей, произошла ошибка. Знаменованье египетскихъ писменъ частію открыто.* **Знаменовáтель** м. **—ница** ж. означающій, выражающій, изображающій или знаменующій что либо. **Знаменáтель** м. то же; полагающій знакъ, примѣту; знаменующій что собою, представитель. ‖ *Стар. иконопис.* кто кладетъ первое очертанье, очеркъ, по коему другіе пишутъ. ‖ *Ариѳ.* число, служащее основаньемъ въ выраженіи дроби, и показывающее на сколько частей единица или цѣлое раздѣлено; другое число дроби, *числи́тель*, показываетъ сколько такихъ частей взято. *Торговый оборотъ знаменатель всенароднаго богатства.* **Знаменовáтельный**, **знаменáтельный**, знаменующій, означающій, выражающій собою что либо; имѣющій значенье, не пустой, не ничтожный, важный, выразительный. ‖ Прообразовательный, иносказательный, заключающій въ себѣ переносный, обиняный смыслъ, значенье. **Знаменáтельность** ж. значенье, значительность, выразительность; ‖ иносказательность, какъ свойство. **Знамени́тый**, ознаменованый чѣмъ либо; знатный, отличный, славный, великій, весма извѣстный, прославленый, восхваленый. ‖ *Знамени́то*, *стар.* извѣстно, вѣдомо, знамо, вѣстно. **Знамени́тость** ж. свойство знаменитаго; славная извѣстность; иногда означаетъ и лицо или предметъ, который прославился. **Знáменіе** ср. знакъ, признакъ, примѣта; клеймо, тамга, печать; явленье природы или чудо, для

знаменованья, доказательства, предвѣщанья чего. *На Тимоѳея, къ голодному году бываютъ знаменія*, 10 іюня. **Зна́менскій**, относящійся къ церкви Знаменья. **Зна́менщикъ** м. **—щица** ж. кто во всемъ видитъ или ищетъ знаменій, чудесъ. ‖ *Зна́менщикъ* стар. благочинный свящ. прилагавшій печать ко свидѣтельствамъ; ‖ печатальщикъ, въ книгопечатнѣ. **Зна́менникъ** м. клеймо, печать, мѣтчикъ; црк. просфорная печать. **Зна́менный**, ко знаменью относящійся; знаменованый, мѣченый, означеный или отличеный особымъ зна́комъ. *Зна́менный лѣсъ*, стар. бортевой, мѣченый по пнямъ зна́комъ хозяина. *Зна́менная печать*, гербовая, содержащая знаки, надпись лица или мѣста, удостовѣрительная. *Знаменное пѣніе*, стар. столповое церковное пѣніе, а *зна́менныя книги*, нотныя книги столповаго напѣва. **Знамь** ж. см. ниже, *знать*. **Зна́мя** ср. стар. знаменье, знакъ, признакъ, примѣта; печать, клеймо, тамга, тавро, подпись или рукоприкладство; ‖ видъ для пропуска, ярлыкъ, паспортъ; ‖ рубецъ, пятно, нпр. отъ чумы; ‖ чертежъ, изображенье, рисунокъ, для объясненья чего. ‖ *Нынѣ*: полотнище на древкѣ, жалуемое полкамъ и другимъ частямъ войскъ, для почета и какъ сборный знакъ во время боя; военная хоругвь, прапоръ; у конницы: штандартъ, значе́къ; на судахъ и крѣпостяхъ: флагъ. **Знаме́нный**, ко знамени относящійся. *Знаме́нное древко. Знаме́нные ряды*, въ военн. строю. **Знаме́нщикъ** м. **знаменоно́сецъ** или **знамено́сецъ**, кто носитъ знамя, стар. прапорщикъ, нынѣ портупей-прапорщикъ, унтерофицеръ. *Знамено(е)но́сецъ* црк. носящій на себѣ знакъ, знаменье посвященья въ схиму, схимникъ. **Знаменоно́сный**, носящій знамя или знаменье. **Знамено́сный**, знамя носящій.

Знаро́комъ, **знаро́чно** нар. занд. нарочно, съ умысломъ, намѣренно, умышлено, нарокомъ, взнарокъ.

Знать, **знава́ть** что, кого; о чемъ; вѣдать, разумѣть, умѣть, твердо помнить, быть знакомымъ. *Я знаю что онъ мнѣ врагъ. Онъ знаетъ по-татарски. Знаешь ли грамату? Никто не зналъ урока. Я его и въ глаза́ не знаю. Объ этомъ знать не знаю. Знай край, да не падай. Знай совѣсть. Надо и честь знать*, быть скромнымъ. *Дай ему знать объ этомъ*, увѣдомь. *Далъ онъ себя знать*, показалъ себя, каковъ онъ, гов. о грозѣ или о строгости. *Знай себя*, не мѣшайся не въ свое дѣло. *Онъ знай кричитъ, знай споритъ*, ни на что не глядя. *Онъ знай ходитъ*, то и дѣло, бесперечь. *Доро́ги не знать, дня отъ ночи не знать*, не видно, не распознаешь, не отличишь. *Знать сокола по полету*, видно, примѣтно, можно узнать. ‖ Въ этомъ знач. глаголъ сей переходитъ въ наречье: видно такъ, должно быть, надо быть, полагаю, вѣроятно, замѣтно. *Издали знать*, видно. *И знать гдѣ звѣрь прошелъ. Знать моя участь такая. А ты, знать, не пойдешь? Зна́ште дождь будетъ*, вят. кажись. *Знать дурака и не въ красной шапкѣ. Знать сокола по полету. Знать во́ду*, арх. знать приливы и отливы, часъ и глубину, для проводки судовъ и улова. *Почемъ знать, чего не знаешь! Что знаешь, того и знать не хочется. Много знать —мало спать. Много чаешь, да ничего не знаешь. Много знать—скоро состарѣться. Дѣдушка много зналъ, да померъ. Когда бы все зналъ, такъ бы не погибалъ. Кабы знать да вѣдать, гдѣ нынѣ обѣдать! Кабы зналъ да вѣдалъ, всего бы отвѣдалъ. Кабы знатье, что у кума питье, такъ бы и ребятишекъ привелъ! Она баетъ: приди, баетъ; онъ баетъ: мать узнаетъ; она баетъ: давно знаетъ! Знать бы знать —не ходить бы въ рать! «Зналъ бы, такъ не сказалъ бы!» то-то не знавши говорить не надо. Кумушка кума, окрести мое дитя, да и не знай мо'го двора! Онъ Бога не знаетъ, а Богъ его любитъ?* младенецъ. *Кто сирыхъ напитаетъ, тотъ Бога знаетъ* (или *того Богъ знаетъ*). *Богатому, ни правды, ни дружбы не знавать. Кто что знаетъ, тѣмъ и хлѣбъ добываетъ. И по рожѣ знать, что Созономъ звать. И по рылу знать, что не простыхъ свиней. Хорошую взять—много будутъ люди знать. Будемъ знать, ты да я, да братъ Илья*, о тайнѣ. *Сколько клѣтокъ поставилъ, знаю, а сколько куницъ поймаю, не знаю. Кто какъ знаетъ, такъ и тачаетъ. Кому какъ угодно, а мы, какъ знаемъ. Еще солнышко высоко́* (говоритъ лиса въ ямѣ), *а знать тутъ ночевать! Про то знаютъ купецъ, да продавецъ. Знай, да не бай. Знать не знаю, вѣдать не вѣдаю*, отвѣтъ на допросъ. *Тѣмъ только и дышимъ, что знать не знаемъ, вѣдать не вѣдаемъ! Знать не знаю—а дѣло мое! Знать не знаешь, такъ и вины нѣтъ*, только не признавайся. *Чего не знаешь, за то не отвѣчаешь. Не знаяй грѣха не творитъ. Знай менше, а дѣлай (а спи) больше. Кто хочетъ много знать, тому надо мало спать. Много спать— дѣла не знать (добра не видать). Больше знать, такъ менше спать. Знаютъ святью и въ старомъ (и въ новомъ) платьѣ. Всѣхъ чертей знаю, одного сатану (дьявола) не знаю! Знаемъ мы тебя. Знаемъ (знавали) мы вашего брата! Знай наладилъ. Знай одно да одно. Никого знать не хочетъ. Знай нашихъ. Знай свинка свой хлѣвокъ. Знай насъ, ходи дальше! Знай насъ, обходи насъ. Одно знай: Господи, помилуй, и отыми и подай! Былъ не былъ, жилъ не жилъ; знать что пропалъ. Плюнь ему на порогъ, чтобъ къ крыльцу не знать было дорогъ! Знай почитай, а умру, поминай*, говор. отецъ, надѣляя сына. *Кто меня сдѣлалъ, не сказываетъ; кто меня не знаетъ, принимаетъ; а кто знаетъ, на дворъ не пускаетъ?* поддѣльныя деньги. **Знать** ж. собир. знатные люди, сановники, вельможи, высшее общество, тузы; ‖ вор. знакомые наши, кого знаемъ, съ кѣмъ водимся, знаемся. **Зна́ться**, **знава́ться** съ кѣмъ, **зна́хаться** пск. твр. знать другъ друга, быть знакомымъ, водить хлѣбсоль. *Знавались мы прежде, а теперь, онъ бы и знался, да я съ нимъ не знаюсь.* ‖ Знать самого себя и быть знаему другими. *Кто знается, тотъ спокается. Кто не знается, не спокается. Ничто имъ не знается, не вѣдается. Богъ велитъ всѣхъ знать (со всѣми знаться). Знаться съ кумою—растаться съ женою. Лучше знаться съ дуракомъ, чѣмъ съ кабакомъ. Не Макару съ боярами знаться. Съ тобою знаться — отъ людей отстать. Съ кѣмъ знаться не хочешь, тому дай денегъ взаймы. Врать, съ людми не знаться. Съ другомъ знаться, не рѣдьку ѣсть*, о хлѣбосольствѣ. **Зна́ющій**, свѣдущій, ученый, опытный, съ познаніями. **Зна́емый** прч. стрд. и **зна́мый** свет. вѣдомый, извѣстный, вѣстимый. *Знамое дѣло, что на печи лежа не добудешь. Онъ держалъ бѣглаго зазна́мо, принялъ зазна́мо краденое*, завѣдомо. **Зна́емость** ж. извѣстность, данность. **Зна́мо**, извѣстно, вѣдомо вѣстимо. **знайко́мъ**, **знатко́мъ**, завѣдомо. *Знайкомъ краденое купилъ.* **Зна́ніе**, **знанье** ср. состоянье, принадлежность знающаго что либо; ‖ вѣдомость, свѣденье, знакомство съ чѣмъ; познаніе, какъ плодъ ученья, опыта; ‖ прм. вѣсть, извѣстье, граматка, писмо. *Незнаньемъ закона не отговаривайся. Согрѣшилъ по незнанью: думалъ, что это постное. Безъ знанія дѣла, за него не берись. У него обширныя знанія въ естественыхъ наукахъ. Братанъ прислалъ знаніе* (прм.), граматку. *Вызнать бы, гдѣ что получше. Дознать до́ряма. Зазнался, въ знать попалъ. Назнался я съ ними*, надоѣли. *Обознался*, ошибся. *Позналъ я нужду, сознавалъ ее, сознался съ нею. Не распознаешь, темно. Призналъ ли свою лошадь? Признайся по*

правдѣ. Прознали черезъ людей, узнали, разузнали, провѣдали. *Я съ нимъ разузнался. Сознай вину свою и сознайся въ ней. Опознать мѣстность. Дай опознаться, гдѣ мы?* **Знамь** *ж. ярс.* знакомство, дружба, пріязнь, обращенье, обхожденье съ кѣмъ; знать, *вор.* въ знач. знакомыхъ, пріятелей. *Безъ зна́ма нежить*, не знаясь съ людми. **Зна́тье, знатье́** ср. знанье, свѣденье о чемъ. *Безъ знатья́ не угадаешь. Знатье́-бы*, колибъ зналъ. *Кабы знатье́, что у кума ѣда да питье́, такъ бы и ребятишекъ привелъ! Въ знатьѣ и не въ знатьѣ, арх.* взначай, невзначай. **Зна́тый** *вор.* **зна́лый** *пск.* **зна́мочный** *твр.* знаемый, извѣстный. *Это зна́тое дѣло. Что знато, то и свято*, о заботливости, осторожности. **Знатьба** *ж.* признакъ, примѣта, знакъ. *Клади знатьбу́ на борти. У всякой бабы своя знатьба*, свои суевѣрныя примѣты. **Зна́тьба** *ж. пск.* болѣзнь золотуха, отъ коей остаются знаки, рубцы. **Зна́тный**, что легко знать, у(при)знать; видный, примѣтный, замѣтный, отличительный, отличный; знаменитый, славный. *Знатные люди*, знать, вельможи, сановники. *Знатный человѣкъ*, добрый, хорошій. *Знатный доходъ*, большой, значительный. *Ставь колъ, чтобъ издали знатно было, знать было*, видно, видать, ясно. *Знатно поплясали!* **Зна́тность** *ж.* свойство, качество, состоянье знатнаго. *Знатность рода.* **Зна́тникъ, —ница**, знатный челов. или охотникъ лѣзть въ знать, съ нею водиться. **Знатко́й, зна́ткій** *сѣв.* видный, примѣтный; знающій, опытный; что или кого знать и кто знаетъ. *Какъ ни закрашивай, а все зна́тко. Онъ знатко́й знахарь.* **Зна́тничать**, жить вельможно, по-барски, обращаться сановно, втираться подражаньями въ знать. **Зна́тничанье**, дѣйствія эти, подражанье знати. **Зна́тель** *м.* **—ница** *ж.* кто знаетъ о чемъ либо, о дѣлѣ, случаѣ, преступленіи, знайка. **Зна́тельство** ср. знанье, соучастіе, прикосновенность къ дѣлу. **Зна́йка** об. знатель, знающій о чемъ, про что, особ. о винѣ, преступленіи; свидѣтель, видокъ, очной, притомный. *Знайка незнайку учитъ. Незнайка лежитъ, знайка далеко бѣжитъ. Незнайка на печи сидитъ, а знайку на веревочкѣ ведутъ. Знайка дорожкой бѣжитъ, незнайка на печкѣ лежитъ. Знайку въ (на) судъ ведутъ, незнайка дома сидитъ.* Все это относится къ обычаю отпираться ото всего и не итти въ свидѣтели по дѣлу. **Знато́къ** *м.* **знату́ха** *ж.* опытный, искусившійся въ какомъ либо дѣлѣ, знающій, смыслящій толкъ, дѣло, вещь, качество и доброту; экспертъ. *Онъ знатокъ шерсти, полотна. Знато́къ прм.* сватебный дружка, обычно знахарь, вѣдунъ. **Знатоко́въ, знату́хинъ**, ему, ей принадлежащій. **Знатоко́вскій**, имъ свойственный. **Зна́льщина** *ж.* об. *нег. пск. твр.* знатоки; знахари. **Зна́харь** *м.* **зна́харка, знаху́рка, знахари́ца** *ж.* **знато́ха, зна́ха** об. знатокъ, знатель, знайка, свѣдущій, опытный въ дѣлѣ; ‖ лекарь самоучка, лекарка; ‖ ворожея, колдунъ, волхвъ, заговорщикъ, шептунья, кто портитъ и правитъ людей. *Знахари-то говорятъ (заговариваютъ), какъ городъ городятъ! На Аѳанасія знахари выгоняютъ вѣдьмъ*, 18 янв. **Зна́харевъ, зна́харкинъ**, ему, ей принадлежащій. **Зна́харскій**, къ нимъ относящійся. **Зна́харство** ср. знаніе и ремесло знахаря, знахарки. **Зна́харить**, заниматься знахарствомъ, шептать, ворожить. **—ся**, прикидываться знахаремъ, принимать видъ его. *Полно тебѣ знахариться!* ‖ Бахвалить знаніемъ дѣла.

Значе́къ *м.* умал. знакъ, во всѣхъ знач. ‖ Родъ малаго знамени, которому не придается значенья и важности его; у нестройныхъ азіятскихъ скопищъ значки разнаго вида; у жалонеровъ, для означенья мѣста строя, значки, флажки нпр. ‖ проба, обращикъ. *Хлѣбъ противъ значковъ рознитъ.* **Значко́вый**, къ значку относящійся. *Значко́вый товарищъ*, въ прежнихъ малорускихъ казачьихъ полкахъ, сотенный урядникъ. **Зна́чить** что, означать, представлять собою, знаменовать, изображать, заключать въ себѣ, быть почитаему чѣмъ. *Бестолковая болтовня ничего не значитъ. Что значитъ это еврейское слово?* какой смыслъ его? *Онъ отвернулся: значитъ, разсердился.* **—ся**, означаться, числиться, считаться. *Онъ, по переписи, значится убылымъ.* **Значе́нье** ср. смыслъ, содержанье, знаменованье; вага, важность; сущность, истость. *Значенье надписи этой неясно. Значенье сло́ва: коса, различно. Не придавай случайности особаго значенья. Значенье этого сановника велико*, по власти, вліянію, уму нпр. **Значи́тельный**, заключающій въ себѣ значенье; большой, важный, сильный, знаменитый, именитый, нарочитый; многозначащій. *Значительныя денги, растоянье. Это мѣсто значительное. Вода значительно прибыла.* **Значи́тельность** *ж.* состоянье и свойство значительнаго.

Зна́шей *м. нег.* ноша, что унесешь на спинѣ; коромысло (пара) ведръ, бѣлья, беремя дровъ нпр.

Зникъ или *взникъ (взникать, возникать)*, срокъ, отдыхъ, покой, свобода. *Зни́ку нѣтъ; знику не даютъ.* **Зничь**, *взничь влгд.* передъ очи, на глаза́. *Онъ его къ себѣ зничъ* или *на-зничь не пускаетъ.* **Зни́чно** нар. *запд.* плотно, вплотную, сумежно. *Пригоняй доски зни́чно. На* **зну** *голову, въ зну голову*, ретиво, изо всей силы, мочи, съ отчаяннымъ рвеньемъ; упорно, упрямо, поперекъ всему, настойчиво, неотступно. *Работаетъ, трудится на (въ) зну голову.*

Знима́ть, знять кого, *запд. пск.* изнимать, донимать; ‖ унимать. *Его боль зняла. Не знимай меня, матушка*, не унимай въ горѣ, плачѣ, свтб. пѣс.

Зни́титься *пск.* изнѣтиться, пропасть, исчезнуть.

Знища́ть *запд.* обнищать, изнищать. **Зніять**, см. *знѣять*.

Зноби́ть что, кого, холодить, студить, морозить; безлич. быть морозу. *Чѣмъ знобить кучера у подъѣзда, отпустилъ бы его домой. На дворѣ знобитъ. Меня знобитъ*, мнѣ холодно. *Лихорадка знобитъ*, трясетъ, бьетъ. *Знобить рыбу*, морозить. *Знобить пашню* или *зябь*, пахать съ осени подъ яровое, чтобы пахота въ зиму промерзла. **—ся**, стрд. и возв. по смыслу речи. ‖ *Знобиться по комъ, пск. твр.* беспокоиться и зоботиться, жалѣть и грустить. *Ознобилъ, по(от)знобилъ пальцы*, поморозилъ. **Зноблéнье** ср. окич. **знобъ** *м.* **зно́бка** *ж.* дѣйст. по знач. гл. *Кожи подъ выдѣлку, для знобленья, вывѣшиваются на морозъ. У насъ идетъ знобка подъ яровое. Меня знобъ беретъ*, ознобъ, дрожь. **Знобь** *ж.* знобъ, ознобъ, дрожь, чувство холода. **Зноблúвый, зно́бкій**, зябкій, кто боится холоду, стужи, морозу; ‖ что легко вымерзаетъ. *Бѣлая махровая роза знобка́.* ‖ *Зно́бкій денекъ, утренникъ, пск.* морозный, сырой и холодный. **Знобкова́тый**, знобкій, въ меншей степени. **Знобкость** и **знобкова́тость**, свойство, принадлежность по знач. прилагт. **Знобу́ша** об. зябликъ; знобкій, зябкій челов. или животное; зябуша, мерзлякъ. **Зноби́лка** *ж.* **знобу́ха**, лихоманка, лихорадка, трясучка, трясави́ца. **Зноби́тель** *м.* **— ница** *ж.* кто знобитъ, морозитъ другихъ, подвергаетъ кого, что стужѣ.

Зно́й *м.* жаръ отъ солнца, солнечная припека; удушливая жара среди лѣта, на солнцѣ. **Зно́йный**, солнечный и жаркій. *На дворѣ больно знойно, ни облачка, ни вѣтерочка.* **Зно́йкій**, то же, но бол. относится по свойству, а *знойный* къ качеству. **Зноелю́бъ** *м.* **знойча́зка** *ж.* растенье Corchorus. **Зно́йха** *ж.* растенье Aethusa cynapium, кокорышъ. **Зно́йть** безлич. печь, припекать солнцемъ. *На дворѣ шибко зно́итъ.* ‖ что, подвергать зною, солнечнымъ лучамъ, выставлять что на солнце. *Масло зноя́тъ и зо́рятъ.* ‖ *Камень, песокъ, дерево зноитъ*, накалясь

солнцемъ, отражаетъ жаръ.—**ся**, подвергаться зною; грѣться на солнышкѣ. *Береста зноится въ корчагахъ*, ее топятъ, выгоняя деготь. *Въ марево земля зноится. Сало зноится на огнѣ*, плавится, топится, расплывается.

Зноровъ, **зноровиться** впр. *пск.* норовъ, норовиться; вѣроятно изноровъ, изноровиться.

Зносъ м. *пск.* терпѣнье, сносъ.

Зну? *нов. пск.* *Въ зну голову, на зну голову*, всѣми силами, лѣзть изъ шкуры. См. *зникъ* и *знѣять*.

Зну́здывать, **знузда́ть** впр. взнуздывать, взнуздать; зану́здывать, зануздать.

Зну́риться *зап. пск.* понурить голову, загрустить. **Знури́ться** *пск.* изнуриться. Прдл. *з*, перешедшій въ *пск. тер. кал.* изъ Бѣлой-руси, замѣняетъ не только предлоги *из*, *съ*, но и и другіе.

Знѣ́тику, *знѣ́цику* нар. *занд.* нечаянно, внезапно, вдругъ, ни съ того ни съ сего. *Знѣтику не пугай. Я его знѣтику спочка́лъ*, засталъ, поймалъ на чемъ нечаянно, нежданно.

Знѣ́ять *арх.* **знои́ть**, **зніять** *тер. пск.* (*зной?*) тлѣть; горѣть безъ пламени, какъ раскаленая вещь. *Тряпица знѣетъ. Расплавленая мѣдь знѣетъ въ горну. Что-то знои́тъ*, *зніяетъ* или *знои́тся*, тлѣетъ, горитъ и пахнетъ гарью. **Зона́** ж. *юж.* головня, гарь пшеничная, болѣзнь, грибокъ на пшеницѣ.

Зобъ м. горбъ, выпучившееся мѣсто, провѣсъ настилки, перекладины; у зерноядныхъ птицъ: нижняя часть пищеваго горла, родъ мѣшечка, гдѣ пища разбухаетъ, до поступленья въ желудокъ; валье; передняя часть груди у всѣхъ птицъ; ‖ у человѣка, иногда и у животныхъ: болѣзненая опухоль зобяной, либо щитковой железы, или вобще передней или боковой части шеи. *Зо́бикъ*, *зобо́къ*, *зобо́чекъ* умал. *зоби́шка* умнзит. *зоби́ща*, *зоби́на* увел. *Просидѣть зобъ*, скинуть погадку, о ловч. птиц. послѣ корму, птица должна проварить его, до чего она въ полѣ не годна. *Зобъ полонъ, а глаза голодны (да глаза́ полы). Послышала ворона въ зобу, такъ полетѣла въ лѣсъ. Клюетъ носокъ, набиваетъ зобокъ. Набила зобокъ, такъ и чиститъ носокъ. Зобъ кривъ, такъ птичка сыта. Подьяческій карманъ, что утиный зобъ: не набьешь.* **Зо́бный**, **зобяно́й**, къ зобу относящ. *Зобная железа*, glandula Thymus, у челв. и нѣкт. животныхъ, лежитъ подъ грудною костью, у самой впадины, лунки (ду́шки); значенье ея болѣе относится къ жизни утробной; у мясниковъ: сладкое-мясо. *Зобяной корень*, растенье Scrofularia aquatica. **Зо́бникъ** м. растенье Strumaria. ‖ Раст. Leontodon autumnalis, замошказъ? ‖ Раст. дурнишникъ. **Зоба́тый**, **зоба́стый**, у кого зобъ, большой зобъ. *Зоба́стый голубь*, порода раздувающая зобъ во время воркованья. **Зоба́тикъ** м. **зоба́тка** ж. зобатый челов. или животное. **Зобу́нъ**, **зоба́чъ** м. **зобунья** ж. то же; также хлебатель, обжера, кто зоблетъ, тянетъ и подбираетъ прямо губами. **Зоба́тѣть**, становиться зобатымъ, наращать, набивать зобъ. **Зоба́ть** что, **зобну́ть** *сѣв.* ѣсть, хлебать; ѣсть жадно, торопливо, во всю глотку; о птицѣ: хватать кормъ клювомъ, клевать; о челов. хватать, подбирать губами пищу прямо съ руки, изъ чашки, говор. о ягодахъ, заспѣ, толокнѣ впр. *Что зо́блешь изъ горсточки, горохъ, что ли?* ‖ *Тер.* искать; отчего **зоба́читься** *пск.* заботиться, **зобли́вый**, охочій зобать, хлебать; ‖ заботливый (и *зобня*, *зобе́нька*). По обычному искаженью словъ *въ тер. пск.*, трудно рѣшить, не должно ли, въ семъ знач., писать: *зыбать*, колебаться, производя слова эти не отъ *зобъ*, а отъ *зыбь*. **Зо́бкій**, что удобно зобать; ‖ зобливый. *Глаза зорки, и губы зобки, да руки коротки.* **Зоба́нье**, **зобле́нье** ср. ок. дѣйст. по знач. гл. **Зобь** ж. *сѣв.* ѣда, пища, харчъ; мелкій конскій кормъ, рѣзка съ ячменемъ. **Зо́банецъ** м. *стар.* похлебка. **Зобе́цъ** м. *арх.* житные (ячменные) вымолотки, пустоколосье, мякина, для скотскаго корма. **Зоба́ться** *нов. влд.* **зоби́ться** *пск.* **зо́биться** *тер.* **зо́блиться** *нов.* (*зыбаться?*) беспокоиться, хлопотать, заботиться, стараться. *Не зоблись обо мнѣ. Не зоблишься ты добыть денегъ матери!* **Зобня́**, **зобе́нька**, **зобе́лька**, **зобни́ца** ж. *сѣв. вост.* плетюшка, пестеро́къ, кошель; кузово́къ, лукошко, плетеное или лубочное, берестяное, для дачи лошадямъ овса или ячменя; *зобнею* же манятъ коней съ по́ля и съ нею ходятъ по ягоды, по грибы, такъ же называютъ и конскую торбу. *Привяжется зобня (сума), откажется родня.* **Зобнина́** ж. подливное или почвеное, подошвеное мельничное (водяное) колесо. **Зовъ**, см. *звать*.

Зо́да ж. сода, щелочь, окись содія, натрія. **Зодовый**, содовый.

Зодіа́къ м. греч. солнопутный поясъ, солнечный поясъ; умственая полоса, поясъ, по всей окружности солнопутья (эклиптики), раздѣленый на 12 частей, коимъ присвоены знаки и названья: *овенъ* (мартъ), *телецъ* (апрель), *близнецы* (*май*), *ракъ*, *левъ*, *дѣва*, *вѣсы*, *скорпій*, *стрѣлецъ*, *козерогъ*, *водолей*, *рыбы*. **Зодія** ж. каждый изъ двенадцати знаковъ, раздѣловъ зодіака. **Зодіа́чный** или **зодіака́льный**, къ зодіаку относящійся.

Зо́дчество ср. наука и искуство созидать зданія, строить; архитектура. **Зо́дческій**, къ зодчеству относящійся. **Зодчій** м. архитекторъ, строитель.

Зозу́ля ж. *юж.* кукушка.

Зо́й м. *арх.* зыкъ, вопль, крикъ, шумъ, гулъ, голкъ, вой, визгъ, рыкъ. *На сходкѣ зой стоитъ.* **Зо́йный**, озойный, шумный, крикливый, зычный; ‖ *сиб.* беспокойный; неукладистый, громоздкій. **Зо́иться** *арх.* бѣситься, рѣзво шалить. **Зо́я** об. назойливый человѣкъ, упорный, настойчивый. **Зо́йли́вый**, назойливый.

Зои́лъ м. отъ имени древн. осуждателя Гомера, злой, желчный, завистливый критикъ.

Зокоръ м. *сиб.* животное Aspalax Zokor, сибирскій слѣпецъ, слѣпышъ, медвёдка; у этого животнаго нѣтъ глазъ.

Зола́ ж. пепелъ, остатокъ по сожженіи растеній, чего либо растительнаго, а иногда и животныхъ веществъ; животная зола *прахъ*. При недожегѣ, остается *уголь*, а послѣ пережега: *дымъ*, *сажа* и *зола*. *Земля зола золой. Что въ печи* (варн)? «*Зола да глинка!*» **Золово́й** или **зо́льный**, къ золѣ относящійся, золу или части ея содержащій. **Золи́стый**, много золы содержащій или дающій. *Тополевые и оскоревые дрова самыя золистыя.* **Золова́тый**, то же, въ меншей степени. О землѣ, почвѣ: тощая, холодная; илистая и разсыпчатая, пепелястая, или болотная. **Золи́стость**, **золова́тость** ж. свойство, принадлежность, по знач. прлг. **Золи́ть** *бѣлье*, бучить, па́рить въ зольной водѣ. ‖ —*кожи*, класть въ зольникъ, мочить въ зольномъ растворѣ. ‖ —кому, причинять назолу, досаждать; солить, дѣлать назло, наперекоръ.—**ся**, быть золену или золиму. **Золе́нье** ср. длит. **зо́лка** ж. об. дѣст. по значн. гл. ‖ *Зо́лка* также умал. сл. *зола́*. **Золова́ть** что, мыть щелокомъ, въ щелоку. **Зольни́къ** м. горнушка, загнетка, порскъ, бабурка, въ руской печи. ‖ Родъ противня, или вобще мѣсто, куда сыплется зола, проваливаясь промежъ колосниковъ, рѣшетки, на которой идетъ топка. ‖ Букъ, растворъ и посудина для бучки бѣлья. ‖ Растворъ (золы, извести) и чанъ, въ которомъ золятся шкуры, для сгону съ нихъ шерсти; ‖ комната, гдѣ стоятъ дощаны эти. ‖ Кто зжетъ золу, въ видѣ промысла, въ продажу. ‖ Растн. Cineraria. ‖ Раст. Anthyllis vulneraria, зольное зелье, ошибч. *сольни́къ*. ‖ Раст. Salsola Kali, колючка, курай, каравинъ, поташникъ, верблюжье-сѣно, перекати-поле. ‖ Плохая, сѣрая, холодная почва; *или тер.* болотная. **Зольни́ца**, —**ни́чка** ж. пе́пельница, посудинка, въ которую

ссыпають золу изъ трубокъ или отряхивая сигарки. **Зольни-ко́вый, зольни́чный**, къ зольнику относящійся.

Золо́вка ж. или **зо́лва, зо́лвица** *тер. сѣв. сиб.* мужнина сестра. || *Въ ол.* также зовутъ братнину жену невѣстку. *Золовка зловка; золовка колотовка; золовка мутовка*, говор. о ней молодая. **Золо́вкинъ**, ей принадлежащ. *Золовушкины речи репьемъ стоятъ. Золо́вкины посидѣлки*, субота на маслянѣ.

Золоза́ *сѣв.* железа. **Зо́локъ** м. *пск.* заря? см. *зо́лото*.

Зо́лото, зла́то ср. самый дорого́й крушецъ (металъ), находимый въ самородномъ видѣ, т. е. не въ рудѣ. *Червонное золото*, чистое, одной пробы съ червонцами. *Красное золото*, съ мѣднымъ сплавомъ; *бѣлое*, съ серебрянымъ сплавомъ, также || платина. *Шве́йное золото*, шелковая нить, сплошь обвитая тончайшею битью, позолоченою и сплющеною серебряною проволочкой. *Золоти́льное* или *позоло́тное*, чистое золото, раскованое на тончайшіе листочки. *Живопи́сное золото*, сплавъ ртути съ оловомъ и сѣрою. *Суса́льное зол.*, мѣдь, раскатаная на тончайшіе листки. *Ко́шечье зол.*, слюда золотистаго отлива. *Про тебя молодца нѣтъ золотца́. Все облито золоти́щемъ. Копить зо́лото*, денги. *Человѣкъ зо́лото*, неоцѣненый, либо никуда негодный. *Золото хоронить*, святочная игра, гдѣ *золото* значитъ золотéнь, золо́тъ перстень, колечко. *Золото мыть — голосомъ выть!* *сиб.* || *Золото*, навозъ, наземъ, удобренье, особ. сокъ изподъ гнойнаго назьма, и человѣческій пометъ. **Зо́лоты** ж. мн. *стар.* парчевая свѣтская одежда. **Золоти́на**, — *нка сиб.* блестка, крупинка, кусокъ самороднаго золота. *Добро серебро, а золото лучше. Золото и на водѣ плаваетъ. И правда тонетъ, коли золото всплываетъ. Знать (видно) золото и на грязи (и въ сору́). Вѣренъ, что золото въ огнѣ. Булатъ не гнется, шелкъ не сѣчется, красно золото не ржавѣетъ. Правда тяжеле золота, а на водѣ всплываетъ. Золото желѣзо рѣжетъ (переѣдаетъ). Одно золото не старѣется. У дѣвки уши золотомъ завѣшены. Все красныя дѣвки золотомъ изошьютъ. Золотомъ товара не выкупишь. Не все то золото, что свѣтитъ (блеститъ). Золото не золото, не бывъ (не побывавъ) подъ молотомъ. Пора да время дороже золота. Правда дороже золота. Сказано — серебро, несказано — золото. Золото* (или *мошна*) *не говоритъ, да много творитъ (а чудеса творитъ). Глаза́ золотомъ запорошать — ничего не увидишь! Не умѣлъ шить золотомъ, такъ бей молотомъ. Кто умѣетъ золотомъ шить, не пойдетъ молотомъ бить; а кто умѣетъ молотомъ бить, не пойдетъ землю рыть. Богатый не золото ѣстъ, а бѣдный не камень гложетъ. Черезъ золото слезы льются. У молодца не безъ золотца, у красной дѣвушки не безъ серебреца. Только у молодца и золотца, что пуговка оловца. Не то дорого, что краснаго золота, а то дорого, что добраго мастерства. Стоитъ молодецъ, по колѣни въ золотѣ?* горшокъ въ угляхъ. **Золото́й**, изъ золота сдѣланый; золото содержащій; вызолоченый, позолоченый; || золото доставляющій. || * Драгоцѣнный, превосходный. *Золотыхъ дѣлъ мастеръ. Золотыя сережки. Золотая парча. Золотая розсыпь. Золотой иконостасъ. Золотые пріиски. Уралъ, золотое дно, серебряна покрышка*, о богатствѣ рыбы. *Не давать взаймы, золотое правило. Худо шить лыками по золотой землѣ. Подлѣ золотой (серебряной) лежала*, т. е. не золотая. *Золотыя горы сулить. Золотой человѣкъ, золотыя ру́ки. Руки золотыя, да рыло поганое (да горло мишурное). Поймать кого на золотую удочку. Надѣть кому золотыя очки. Больному и золотая кровать не поможетъ. Золотое время, молодыя лѣта. Золотая пора, молодые годы! Умерла та курица, что несла золотыя яица. Съ твоего сло́ва, что съ золотаго блюда. Были встарь сосуды деревянны, попы золотые; нынѣ сосуды золотые, попы деревянны. На загадки идешь, аль на золоту казну?* т. е. откупаешься. *Отдай мой золо́тъ перстень, возми свой шелковъ платокъ. Молода жена плачетъ до росы утреней, сестрица до золота́ кольца, мать до вѣку. Благословите подъ златъ вѣнецъ стать, законъ принять, чудный крестъ цѣловать. Золота́я трава́*. растн. Senecio vulg. — *розга*, зо́лотень, раст. Solidago virgo aurea. *Золотой ты мой*, привѣтъ. *Злато́е число*, показываетъ годъ круга луны. **Золото́й** м. золотая монета; полуимперіалъ или пять рублей. **Зло́тый** м. серебряная польская монета въ 30 польскихъ гро́шей или 15 рускихъ копеекъ. **Золо́тный, золотно́й** или **золотня́ный** *сѣв. и вост.* парчевой, вытканый изъ золота, шитый золотомъ. *Золотно́й кокошничекъ*. **Золо́тчатый**, *пѣсн. и сказк.* золотно́й, парчевой; золоти́стый. **Золоти́стый, злати́стый**, золото въ себѣ содержащій; похожій на золото, золотаго виду, съ золотымъ отливомъ. *Золотистое серебро. Золотистая ткань*. **Золоти́стость** ж. свойство, состояніе золотистаго. **Золотова́тый**, видомъ на золото похожій, золоти́стый. **Золоте́нь** м. золо́тъ-перстень, въ пѣсн. и святочн. играхъ, когда *хоронятъ золото*; перстенекъ, колечко. || Растн. золоту́шникъ, Solidago virgo aurea. **Золоти́стка** ж. растенье Helichrysum. **Злати́ца** ж. золотая монета. **Златни́ца**, то же, золотой; || личинка, куколка бабочки, съ золотистымъ отливомъ. **Златени́ца** ж. ржа или медвянка на хлѣбѣ. || *Прк.* болѣзнь желтуха, желтяница, || *а въ народѣ*, лихорадка, одна изъ 40-ка сестеръ продовыхъ. **Золотни́къ** м. парчевой сарафанъ, золотна́я женская одежда. || Желѣзный колчаданъ, который народъ почитаетъ золотою рудою. || Глотникъ въ насосахъ; накладка съ гирей на трубкѣ паровика, у паровыхъ машинъ, откуда прорывается излишне поднятый паръ. || Вѣсъ, по три на лотъ, по 96 на фунтъ, и гирька этого вѣсу. *Малъ золотникъ, да увѣсистъ. И малъ золотникъ, да до́рогъ. Малъ золотникъ, да золото вѣсятъ; великъ верблюдъ, да воду возятъ. Недоля пудами, доля золотниками. Бѣда приходитъ пудами, а уходитъ золотниками.* || Матка, женская утроба, Uterus. || Поро́шица, задній проходъ, Anus. || Растенье Potentilla hirta; || раст. золотнико́ва трава, золототысячникъ, Erythrea centaureum. || Раст. Galeopsis ladanum, курятникъ вонючій, питульникъ. **Золо́тникъ** *нег.* парчевый сарафанъ; || сѣрный колчаданъ. Въ сихъ двухъ значен. это ударенье вѣрнѣе. **Златникъ**, раст. Asphodelus ramosus, воловій хвостъ, чалма, золотоголовникъ, царское-копье. **Золотнико́вый** или **золотни́чный**, къ золотнику относящс. || вѣсомъ въ золотникъ. *Золотниковый разновѣсъ. — рычагъ*, въ машинѣ. *Золотничный товаръ, нитки*, тонкій, дорого́й, продаваемый на золотники. *Золотнико́ва-голова́*, перелойная трава, **золотни́чка**, растн. Parnassia, бѣлозоръ. **Золотня́нка** ж. тонкая золоченая проволока. **Золоти́ть** что, покрывать растворомъ, сортучкой золота или золотыми листками; серебро и мѣдь золотятъ первымъ способомъ; дерево, бумагу, вторымъ. *Не все золоченое, иное и плаче́ное. Дуга золоченая, сбруя ременная, а лошадь некормленая.* — **ся** быть золотиму, позолачиваему, и **золотѣ́ть, златѣ́ть**, принимать золотистый видъ, цвѣтъ. *Нивы золотѣютъ, золотятся издали*, кажутся золотыми. **Золоче́нье** ср. длит. дѣйст. по знач. гл. *золотить*. **Зо́лочить** *пск. тер.* безлич. заниматься зарѣ. *На встокѣ ужъ зо́лочитъ*. **Золоти́льный**, къ золоченью, позолоткѣ относящійся. **Золоти́льня** ж. заведенье, мастерская, гдѣ золотятъ.

Золотильщикъ м. —**щица** ж. золотарь, позолотчикъ, кто золотитъ. **Золотильщичій**, золотарный. **Золотарь** м. позолотчикъ по дереву. ‖ *Сиб.* служащій по золотымъ промысламъ. ‖ Отходникъ, *южн.* парашникъ. **Золотарный**, къ ремеслу золотаря относящійся, принадлежащій. **Золотарня** ж. золотильня. **Золотарникъ** м. *сиб.* видъ акаціи, маленькое деревцо Robinia (Caragana) pygmea; жидовникъ; Carag. arborescens, гороховое-деревцо. ‖ Растенье золотуха, золотень, золотушникъ, золотая розга, костовязъ, живительная, железнянка, Solidago virgaurea. **Золотарить**, промышлять съ воли чисткою отхожихъ мѣстъ. **Золотуха** ж. прирожденая болѣзнь худосочія, въ коей особено болѣютъ железы; *вск.* затыба, Scrofulae. ‖ Раст. желтый пасленъ, Solanum Dulcamara. ‖ Растен. Gnaphalium sylvaticum, бѣлякъ-пустынный. ‖ Растен. Solidago virgaurea, железнянка. ‖ Раст. сузикъ, лупута, луговая-рута, Thalictrum. ‖ Обозъ сибирскаго золота. *Подъ золотуху всѣхъ почтовыхъ лошадей забрали.* **Золотушный**, къ золотухѣ относящійся; ею страдающій, одержимый. **Золотушливый**, то же, въ знач. наклонности, расположенья къ этой болѣзни. **Золотушникъ**, раст. змѣевикъ. ‖ Растенье Inula britannica. ‖ Раст. железнянка-боровая. **Золотарёвка**, золотаревское яблоко; довольно крупная порода, съ легкимъ квасомъ; бѣловатое, непрочное яблоко, среднее *титовки, гусевки, пальцевки*. **Золотобитъ, золотобой**, кто дѣлаетъ листовое, позолотное золото. **Золотобитный, золотобойный**, къ этому ремеслу относящ. **Золотолёскъ, златолёскъ**, также **златойскръ** м. камень авантюринъ. **Золото (злато) бровъ** м. рыба Sparus aurata. **Златобровый, золотобровчатый**, у кого золотыя, золотистыя брови. **Золото**(или **злато**)**вёрхій, златомаковый**, съ позолоченымъ вёрхомъ, главою, говор. особ. о церквахъ; "православный, древній городъ; собств. Москва. **Злато (золото) видный, золотобразный, златоподобный, золотохожій, златозарчный**, золотистый на видъ. **Златовласый, золотоволосый**, у кого золотые волосы. **Златовласка, золотоволоска, златоглавка** или **золотоголовка** и **золотоволосникъ** м. растенье Crysocoma, а также ‖ Lilium bulbiferum. **Златоглавый, золотоголовый**, златовёрхій. **Златоголовникъ** м. растенье Asphodelus ramosus, златникъ. **Златогласный**, сладкогласный. **Золотоволочильня, золотоволочи** м. заведенье, для выдѣлки бити, канителя. **Золотоволочильный**, вообще къ этому дѣлу относящійся. **Золотогрудый** *латникъ, птица*, у кого грудь золотистая. **Золотодѣлье** ср. работа золотыхъ дѣлъ мастера, золотаря; ‖ искусство дѣлать золото, коимъ встарь занимались алхимики. **Золотодѣлатель** м. золотыхъ дѣлъ мастеръ; ‖ алхимикъ. **Золотожёлудь** м. деревцо изъ семьи сливъ, Chrysobalanus. **Златозарить**, озарять золотистымъ свѣтомъ или блескомъ. **Златозарный**, блестящій, озаряющій золотистымъ блескомъ. **Златозарность** ж. свойство златозарнаго. **Золотозубый**, прилагательное св. Филиппу. **Златойменъ** м. алхоймецъ. **Златойменный**, алхоимный, подкупной. **Золотоискатель, золотопромышленикъ** м. кто ищетъ золота, въ золотыхъ пріискахъ, промыслахъ. **Золотоискательство** ср. корысть, стремленье обогатиться. **Златоискатель** м. —**ница** ж. корыстный, ищущій богатства. **Золотоискательный, золотопромышленый, золотопромысловый**, относящійся до искатья и пріисковъ золота. **Златоискательный**, корыстный. **Златоиспещрёный, золотопёстрый**, изукрашеный золотомъ, позолотою. **Златокамень**, дорогой, зелено золотистый камень хризолитъ. **Злато (золото) клей**, родъ капельника, мѣстами въ золотыхъ рудникахъ, употребляемый для паянья золота. **Златокованый, златоковный**, сдѣланный изъ кованаго, т.е. сплошнаго, вальяжнаго золота. **Златоковачъ** м. золотодѣлатель, золотыхъ дѣлъ мастеръ. **Злато(золото)крылый**, о золотыхъ крылахъ, съ золотыми крыльями. **Злато(золото)кровый**, золотоглавый, златоверхій. **Злато(золото)кудрый**, у кого кудри, волосы золотистые. **Златолённикъ** м. расти. Linosyris. **Златолюбіе** ср. **златостяжанье**, любостяжанье, златоискательство; корысть, корыстолюбіе. **Златолюбивый** прил. **златолюбъ, златолюбецъ** м. —**бица** ж. жадный къ деньгамъ, падкій, страстный къ богатству. **Злато(золото)мохрый**, съ золотыми мохрами, кистями, бахромою. **Злато (золото) носный**, носящій въ себѣ, или содержащій золото; о пескахъ, пластахъ, ручьяхъ прир. **Золотоносецъ** м. *стар.* кавалеръ, пожалованный золотою цѣпью. **Золотобрёзный**, о книгѣ, бумагѣ: позолоченый по ребру, по обрѣзу. **Злато(золото)окій**, у кого глаза золотые или золотистые или неоцѣненые по зоркости. **Золотоокъ** м. раст. Asphodelus luteus. **Злато (золото)перый**, на комъ золотое перо или золотистыя перья. **Злато (золото) печатный**, отпечатаный или запечатаный золотомъ. **Золотопечатникъ** м. кто печатаетъ, наборомъ или съ доски, золотомъ. **Златоплечій, золотоплекій**, у кого плеча покрыты золотомъ или золотисты. *Золотоплечій генералъ; золотоплекій голубь*. **Золотоплющильня**, мастерская, гдѣ тянутъ и плющатъ швейное золото и бьютъ. **Золотоплющильный**, къ сему дѣлу относящійся. **Золотоплющильникъ**, мастеръ, рабочій такого заведенья. **Златопоясный**, у кого золотой поясъ, **златопоясникъ** м. —**ница** ж. **Злато(золото)продавецъ** м. кто торгуетъ золотомъ. **Золотопромывальня** ж. **золотомойка** или **золотомойня**, заведенье на золотомъ пріискѣ, гдѣ моютъ, отдѣляютъ водою золото. **Золотопромывальный**, —**мойный**, —**мывный**, къ сему относящ. **Золотопромывальщикъ** м. **золотомойщикъ**, рабочій или мастеръ на золотомойкѣ. **Злато (золото) прядный**, изъ золотыхъ прядей состоящій, къ **золотопряденью**, выдѣлкѣ швейнаго золота, бити относящ., золотоволочильный. **Золотопрядъ**, волочильщикъ золота. **Злато(золото)ризный**, въ золотую или золотую ризу одѣтый. **Злато(золото)рогій**, съ золотыми рогомъ, рогами. **Злато (золото)родный** *пластъ, край*, гдѣ родится или гдѣ находятъ золото. **Золоторудный**, содержащій золотую руду. **Золоторукій, золоторучка** об. у кого золотыя руки, т.е. кто мастеръ своего дѣла. **Золоторунный**, на комъ руно золотое, золотистое. **Золоторылый**, у кого золотое рыло. **Златоселезенникъ** м. растенье Chrysosplenium. **Златосійный**, златозарный. **Златословный**, —**словесный**, — **речивый**, — **устый**, краснорѣчивый. **Златословъ**, — **словесникъ**, —**устъ** м. рѣчистый и обаятельный чело. **Злато(золото)струйный**, текущій или блестящій золотыми струями. **Злато (золото) струпный**, на чемъ золотыя или золоченыя струпы. **Злато(золото)течный**, золотоносный, золотоструйный. **Золототканый**, парчевой. **Золототканина** ж. парча. **Златоточивый**, источающій золото, въ прям. и перенося. знач. **Злато(золото)тысячникъ** м. растенье Erythrea centaurium, золотникъ; ‖ Dianthus deltoides, слезки, грыжникъ, игольникъ, ногтевая, травянка, турецкая-гвоздичка. **Золотохвостый**, съ золотымъ или золотистымъ хвостомъ. **Золотохохлый**, съ золотымъ, золотистымъ хохломъ. **Злато(золото)цвѣтный**, золотистый, золотчатый. **Златоцвѣтъ**

м. растн. Chrysanthemum segetum. **Золотоцвѣ́тъ** м. раст. Chrysanthem. leucanthemum. **Злато(золото)чешу́йный**, **—чешу́йчатый**, на комъ или на чемъ золотая, золотистая чешуя. **Золотошве́й** м. **золотошве́я**, **— шве́йка** ж. кто шьетъ золотомъ по тканямъ. **Злато(золото)шве́йный**, къ сему мастерству относящ. **Золотошве́йство**, мастерство это. **Золотошве́йня** ж. мастерская, гдѣ шьютъ золотомъ.

Золу́ста? ж. *нег.* ржаное прѣсное тѣсто?

Зо́на ж. гречес. по́ясъ земли́, полоса́ земнаго шара вдоль равноденника (экватора). **Зонча́тка** ж. растенье Phyllis.

Зондъ м. врачеб. щупало, щу́пальце; щупъ, желѣзный или серебряный прутокъ съ головкою, для изслѣдованья ранъ и язвъ, особ. свищей. *Желобчатый зондъ* или щупъ: по длинѣ коего нарѣзанъ желобокъ, для проводки ножа. *Землянóй зондъ*, щупъ: сверло или буръ, для розысковъ подпочвы. **Зондирова́ть**, щупать, искать, изслѣдывать щупомъ. **— ся**, быть зондируему. **Зондирова́нье** дл. **зондиро́вка** ж. об. дѣйствіе по глг.

Зонтъ м. нѣм. навѣсецъ, обвершка надъ подъѣздомъ, балкономъ. ‖ Ко́зырь, зати́нъ; кожаный опускной навѣсъ передъ сидѣньемъ, въ коляскахъ и тарантасахъ; крытый передокъ въ тарантасѣ; ‖ наглазный козырекъ, отъ свѣта; ‖ затинъ разн. вида на лампу, свѣчу. **Зо́нтикъ** умал. во всѣхъ знч. ‖ Парасоль, ручной складной щитокъ, для защиты отъ дождя и солнца; подсолнечникъ. ‖ Цвѣтъ и вобще всѣ принадлежащія къ нему части растенья, расположенныя въ видѣ ручнаго зонтика. **Зо́нтиковый** или **зо́нтичный**, къ зонтику относящійся.

Зонъ? м. *нерс.* каленкоръ, миткаль.

Зоогра́фія греч. ж. описанье животныхъ. **Зоографъ** м. описатель животныхъ. **Зоографи́ческій**, животнописательный. **Зооли́тъ** греч. м. животная окаменѣлость, ископаемое животное или часть его. **Зооло́гія** греч. ж. естественая исторія животныхъ; животнословіе. **Зооло́гъ** м. ученый, зоологіею занимающійся; животнословъ. **Зоологи́ческій**, къ зоологіи относящійся, животнословный. **Зоотомія** греч. ж. животная анатомія, анатомія животныхъ, она же сравнительная анатомія. **Зоотоми́ческій**, къ зоотоміи относящійся. **Зоофи́тъ** м. животнорастенье, жи́воросль, росля́къ.

Зо́рить, отстаивать и выжидать зрѣлости; см. *за́рево*, *за́ривать*. ‖ Видѣть, зрѣть, смотрѣть, подстерегать, см. *зрѣть*. ‖ *Иск. тор.* искать поживы? Вѣроятно высматривать.

Зори́ть *нижн.* о молніи, заревѣ, сверкать, блестѣть. ‖ *Тор.* застить, застѣнять, быть въ свѣту. *Не зори́-ну, и такъ свѣту мало! Зарни́ца зоритъ, позариваетъ, чай въ ночи гроза будетъ.* ‖ *Зори́ть* или **зорова́ть** что, разорять, портить, уничтожать; озорничать, забіячить, буянить. *Кто строитъ, а кто зори́тъ*, разоряетъ. *Медвѣдь зоруетъ, пчелъ зоритъ. Насъ падежи зорятъ. Онъ день денской все зору́етъ.* **—ся**, быть зориму. **Зоре́нье** ср. **зорова́нье**, дѣйст. по знач. гл. **Зорно́й**, къ зоренью относящійся. **Зорова́тый**, забіячливый. **Зорни́къ**, **зорни́ца**, о́зорь или озорникъ, буянъ, забіяка. **Зори́ще** ср. разореное мѣсто, городъ; побоище, пожарище. См. также *заря* и *зрѣть* (спѣть). Сло́ва *зори́ть* въ словаряхъ нашихъ нѣтъ, и нѣтъ корня этого у Рейфа, Шимкевича; отсюда несобразность отнесенія гл. *разорять* къ корню *орать* и *бороть* (*).

Зо́рный, ко зрѣнью относящійся, служащій. *Зорная труба*, подзорная, глазная. ‖ *Тор. иск.* зоркій. ‖ *Зо́рный*, отъ гл. *зо́рить*, см. *зарево*; отъ *заря́*, см. тамъ же; ‖ отъ *зоря*, см. это сл. **Зо́ркій**, видю́чій, у кого острое зрѣнье и навыкъ все видѣть; у кого глаза́ хороши, кто видитъ ясно и вѣрно. *У кого глазъ зо́рокъ, не надо и со́рокъ. И одинъ глазъ, да зорокъ, не надобно и со́рокъ. Полицейскій* (либо *хозяйскій*) *глазъ зорокъ, не надо со́рокъ.* ‖ *Зо́рко*, иногда зн. зазо́рно, обизо́рко, *въ нег.* произнос. *жо́рко*. *Мало, честно; много, зо́рко*, т.е. взять. **Зо́ркость** ж. свойство, способность зоркаго. **Зоркова́тый**, довольно зоркій. **—тость** ж. свойство зорковатаго. **Зо́рить** *сиб.* зорко глядѣть, высматривать, стеречь; брать на глазъ, цѣлить, **—ся**. (*Зо́рить масло*, очищать, см. *за́рево*. *Зо́рить плоды*, давать дозрѣвать, см. тамъ же.). **Зо́рька** ж. *сиб.* трубочка на винтовкѣ, вмѣсто мишени, для прицѣлу. ‖ Коротенькая трубочка вобще, нпр. отъ пера, изъ бузины нпр. **Зоро́къ**, **зоро́чекъ** нпр. см. *зрѣть*.

Зорова́ть, см. *зори́ть*.

Зоро́дъ *сѣв.* взородъ, озородъ, зародъ; стогъ, скирдъ, кладь сѣна.

Зорь м. или **соръ**, *по р. Оби*, съ зыряне. шоръ, курья́, мелкій ледъ.

Зоря́ ж. заря. ‖ Растенье Ligusticum levisticum, Levisticum offic. любиста, любистокъ, любимъ. *Дикая-зоря*, растенье Ptarmica vulg. гулявица, кровавникъ, чихотная. ‖ *Дикая-зоря*, Angelica sylvestris, кудрявый-дягиль; ‖ растенье Conioselinum Fischeri. *Луговая-зоря*, растенье Ranunculus acris, чечина, жабникъ, кленовый - или сильный - цвѣтъ, лютикъ? ‖ Ranunculus repens. **Зо́рникъ**, раст. Veronica latifolia, змѣиная-головка, - трава, миронникъ, змѣиный-укусъ, кукольникъ. **Зоряно́й**, **зо́рный**, къ растенью зоря относящійся. *Зо́рная вода*, *настойка*.

Зоси́мы-пчельника́, день 17 апреля, когда улья раставляютъ, и 27, 28 сентября, когда ихъ убираютъ во мшеникъ.

Зо́тка? об. у школяровъ, знатокъ, умница, всезнайка.

Зоя об. *сиб.* (*назойливый*, настоятельный) хлопотунъ, докучникъ.

Зра́дить *заяд. смл.* измѣнить, обмануть, надуть или слукавить. **Зра́да** ж. обманъ, измѣна, двуличіе.

Зракъ, **зрачекъ**, **зри́тель** нпр. см. *зрѣть*.

Зрыдь, правильнѣе **взрыдь**: *рыдать зры́дью*, навзрыдъ.

Зрѣть (*зрѣю*), вызрѣвать, поспѣвать, дозрѣвать, созрѣвать, назрѣвать; спѣть, приходить въ зрѣлость, доходить, наливаться. *Хлѣбъ въ полѣ зрѣетъ, яблоки зрѣютъ. Малый долго зрѣлъ, да не дозрѣлъ*, медлено росъ и развивался. *У меня въ головѣ созрѣла богатая мысль. Нарывъ, оспа зрѣетъ. Краска зрѣетъ*, фабрич. доходитъ, выспѣваетъ, вылеживается, нпр. на ситцахъ. **Зрѣ́нье** ср. состоянье зрѣющаго; **зрѣ́ніе**, то же, созрѣванье. *Зрѣнье*, выспѣванье набивной на ситцахъ краски, которой нужно время, чтобы дойти, дозрѣть. **Зрѣ́лый**, дозрѣвшій, назрѣвшій, созрѣвшій; спѣлый, поспѣлый; возмужалый, полнолѣтній, взрослый; обдуманый, разсудительный, неопрометчивый. **Зрѣ́лость** ж. состоянье зрѣлаго, спѣлость; возмужалость, состоянье, степень разсудительности. **Зрѣлова́тый**, почти зрѣлый. **Зрѣлова́тость** ж. состоянье несовсѣмъ дозрѣвшаго. **Зрѣле́цъ** м. собир. *арх.* зрѣлые плоды или ягоды. *Не набирай зеленца, бери зрѣлецъ.* **Зрѣ́лка** ж. парни́къ подъ стекломъ; тепличка. **Зрѣльча́къ** м. противопол. *зеленчакъ*, нюхальный табакъ изъ старыхъ, перезрѣвшихъ листьевъ. Отъ гл. *зрѣть* (спѣть) есть гл. дѣйств. **зори́ть**, приводить въ зрѣлость, заставлять дозрѣвать. *Зори́ть ягоды на солнышкѣ.* См. также *зори́ть* (разорять), *зо́рить* и *за́рево*.

Зрѣть (*зрю*) **зира́ть** и **зрѣва́ть** на что или что, глядѣть, смотрѣть; видѣть; понимать, постигать; обращаться лицемъ куда. *Зрю прямо. Зрю на тебя съ изумленьемъ. Зрѣлъ его въ почестяхъ, зрѣлъ и въ скудости. Стрѣлка зритъ на сѣверъ. Даруй мнѣ зрѣти прегрѣшенія мои! Зира́лъ я съ любовью на чадъ своихъ. Зри въ три*, не зѣвай. *Гляди въ оба, зри въ три (а придетъ пора, наглядишься и въ полтора)!* **— ся**, стрд. или возв. по смыслу речи. *Воззрѣть вмѣстѣ, взирать на небо. Возрѣться во что*, увидѣть съ напряженьемъ. *Вы́зрѣть*, высмотрѣть.

(*) Корень *зор*, въ знач. *разора*, допустить необходимо, но можетъ быть онъ общій съ *зор* и *зар*, въ значеніи свѣта, молніи, зрѣнья нпр.

Дозрѣвать за чѣмъ, надзирáть. Совѣсть зáзрѣла его. Назри на насъ. Обозрѣть мѣсто. Чего озираешься? Позирай за нимъ, приглядывай. *Подзирáть*, подсматривать. *Подозрѣвать*, недовѣрять. *Заподóзрѣть кого. Перезрѣть все; перезираться съ кѣмъ. Презирать кого. Призрѣть сиротокъ. Слѣпой прозрѣлъ. Созирать съ высоты. Узрѣю ль радость?*

Зрѣ́нье ср. дѣйствіе или состоянье по значн. гл. || Чувство видѣнья, способность видѣть; иногда *видѣніе* и *глядѣнье* употрбл. въ томъ же значеніи, т.е. какъ дѣйствіе и какъ чувство зрѣнья. **Зерну́ть** куда, глянуть, кинуть взглядъ, оглянуться, взглянуть. *Онъ только зернулъ на него.* **Зрѣ́емо** или **зрѣ́ймо** ср. *стар.* видóкъ, видки; растоянье, на какое видитъ глазъ. *Постави монастырь на новомъ мѣстѣ, отъ древняго яко зрѣймо едино.* **Зе́рить** *тул. вор.* **зо́рить** *вост.* **зы́рить** *вост. и заяд.* зорко глядѣть; выглядывать откуда, высматривать что, глядѣть во всѣ глаза. **Зрѣ́лище** ср. случай, событіе, происшествіе видимое глазами, все что расматриваемъ, на что глядимъ внимательно. || Театральное представленье, театръ. **Зрѣ́лищный**, ко зрѣлищу относящ. **Зри́тельный**, зорный, ко зрѣнью, смотрѣнью относящійся. *Зрительный нервъ*, самый толстый и короткій изъ всѣхъ нервовъ, проходящій отъ мозга въ глазное яблоко. *Зрительная труба*, подзорная, зорная, усиливающая зрѣнье. **Зри́тельскій**, ко зрителямъ относящ. **Зри́тель** м. — **ница** ж. кто смотритъ, глядитъ на что либо, на зрѣлище; кто видитъ или видѣлъ что либо, видокъ, очевидецъ, свидѣтель, очной бытчикъ. **Зракъ** м. лицо, видъ, образъ, ликъ, óбликъ; || изображенье, картина. **Зорóкъ** м. *пск.* взоръ, взглядъ; зракъ, видъ, ликъ. || Зрачекъ глазной, зéнко; || мишень, прицѣлъ, визиръ, во что смотрятъ, наводя что либо. **Зрачéкъ**, **зорочéкъ**, **зирóкъ** м. *юж.* зени́ца, зéнко, глядѣ́льце, зéркальце, человѣчекъ въ глазу, круглая прорѣшка среди радужной перепонки, pupilla. *Искуственый зрачекъ*, такая жъ прорѣшка, дѣлаемая операторомъ, если природный зрачекъ зарастаетъ. *Въ одинъ зирокъ всего не окинешь*, въ одинъ взглядъ. *У нея зирочки черные, большіе.* **Зрачкóвый**, **зрачéчный**, **зорочкóвый**, до зрачка относящ. *Зрачковая перепонка*, сосудистая ткань, закрывающая зрачекъ утробнаго младенца; нѣкоторыя животныя, а иногда и человѣкъ, родятся съ этою пленою, и зрачекъ исподволь очищается. *Зорочкóвая, зрачкóвая, зрачечная оболочка глáза*, роговая, сквозистая, окнó, tunica transparens, cornea; круглая, выпуклая, стеклянистая часть, вставленая какъ-бы часовое стекло въ глазное яблоко; черезъ нее свѣтъ проходитъ внутрь глáза. **Зрáчный** *пск.* пучеглазый, глазастый; || взрачный или видный; **зрачъ** м. *пск.* нахалъ, мѣдный лобъ. **Зря́чій**, зрящій, видя́чій, видю́чій, видящій, у кого есть глазá, зрѣнье, кто можетъ видѣть. *Зрячая пасхалія*, таблица для сыску круговъ солнца и луны, и вруцѣлѣта. *Человѣкъ родится зрячимъ, а иныя животныя слѣпыми. Зрячъ, да не зóрокъ. Гнать по зрячему*, въ узерку, не спуская съ глазъ. *Собаки погнали по зрячему зайцу*, не чутьемъ, въ узерку. *И зрячій глазъ, да не видитъ насъ. И слѣпая лошадь везетъ, коли зрячій на возу сидитъ.* || Отъ этого *зря́чій* или *зря́щій* значитъ также: какой ни попалъ, что въ глазá бросилось, что и какъ ни попало; плохой, дрянной, негодный. *Ты не бери зрящій товаръ, а выбирай погодящье. Не зрячее дѣло это*, нестаточное, неприличное. **Зря́чка** ж. мушка, прицѣлъ, шипикъ или зернышко на дульной части огневаго оружія (на казенной: *мишень, парѣзка, зóрька*). **Зря́хово** или **зря** нар. назря́, наобумъ, какъ ни попало, какъ глянулъ или глянулось, бестолково, опрометчиво, безъ цѣли и надобности. *Этому ремеслу зря не учатся*, нужно терпѣнье и старанье. *Онъ все зря мотаетъ. Зря дѣломъ не управишь. Это все зря наврали. Зря, что головою въ копну. Слѣпой хоть ощупью, да бродитъ; а зря, и зрячій спотыкается. Ходитъ зря, спустя рукава, а подбираетъ, какъ рыло утираетъ.* **Зря́тина**, **зря́чина** ж. вздоръ, бессмыслица, пустяки, околесица. || Всячина, что ни попало. *Онъ несетъ зрятину. Его лечили зрятиной, кто во что гораздъ.*

Зубрь или **зубръ** м. видъ дикаго быка, съ косматой шеей; водится въ Литвѣ и на Кавказѣ; Bos jubatus. Нѣтъ сомнѣнья, что это нашъ древній *гнѣдой туръ*, который водился повсюду, и съ коимъ ратовалъ еще Владиміръ. **Зубри́ха** ж. корова этого жъ вида. *Житье, что бѣловѣжскому зубру!* коркитъ и поятъ, и по волѣ ходитъ, и работы нѣтъ. **Зубрéнокъ** м. или **зубря́** ср. зубриный теленокъ, теля (бычекъ, либо телка). **Зу́бровый**, **зубря́чій**, **зубри́ный**, зубру принадлежащій или къ нему относящійся. **Зубря́тина**, **зубри́на** ж. зубрячья говядина, мясо.

Зубъ м. (какъ часть животнаго, мн. *зу́бы*; какъ часть вещи, мн. *зу́бья*) косточка, вырастающая изъ ячейки челюсти, для укуса и размола пищи. Зубы бываютъ: *передніе* или *рѣзцы*; *боковые*: вверху *глазные*, внизу *клыки*; *задніе* или *коренные* или *жерновые*, изъ коихъ послѣдній въ ряду *кутній*, *умный* или *мудрый*. *Молочные зубы* смѣняются *постоянными*, *прочными*. || Всякаго рода тычки, спицы, гвозди, торчащіе подобно зубамъ; у пилы, гребня, бороны, машиннаго колесá (кулаки) нпр. *Въ пск. Зубы* свѣтца, въ др. мѣст. уши, желѣзная лещедка для вставки лучины. *Зубъ*, въ колесѣ, *кулакъ*; въ боронѣ, грабляхъ, *клевецъ*. || *Арх.* трещина во льду, обломаный край льда, у берегу, по взморью, окраина, взломъ, *Ледъ далъ зубъ. Лодку спустили съ зуба, вытянули на зубъ. Это яство мнѣ по-зубамъ*, легко жевать и по вкусу. *Нечего нá-зубъ положить*, нечего ѣсть. *Положи зубы на полку*, голодай. *Зубъ нá-зубъ не попадаетъ*, стужа, дрожь беретъ. *Ощерить* или *показать зубы*, погрозить кому. *Ударить по зубамъ. Зуба дать*, *ол.* насмѣхаться, осмѣять кого. *Поглядѣть кому въ зубы*, дознать лѣта его; вобще узнать его короче. *Кабы не зубы, такъ и душа бы вонъ! Старикамъ по зубамъ. И то зубы, что кисель ѣдятъ. Не по зубамъ мнѣ эти орѣшки. Когда зубовъ не стало, тогда и орѣховъ принесли. Не точи зубки на чужи куски. Былъ бы хлѣбъ, а зубы сыщутся. Зубы есть, да нечего ѣсть. Работа съ зубами, а лѣность съ языкомъ. Всѣ зубы цѣлы — работникъ. На то Егорій волку зубы (ноги) далъ, чтобъ кормился. Что у волка въ зубахъ, то Егорій далъ. Поневолѣ станешь ворожить, коли нечего на зубъ положить. Въ зубахъ не удержалъ, а въ губахъ не удержишь. Зубами супони не натянешь. Зубъ на зубъ не попадаетъ. Зуба за зубомъ не сведешь*, нельзя. *Наскочилъ зубъ нá зубъ! Лесть безъ зубовъ, а съ костьми съѣстъ. Жди толку, положа зубы на полку. Уснула щука, да зубы цѣлы!* на видъ сонная щука больно кусается. *Щука съѣдена, да зубы остались. У этого голубóчка велики (остры) зубочки. Онъ съ зубами* или *зубастъ. Ему на голодный зубъ не попадайся. Съѣла бабушка зубы, а остались языкъ да губы. Мы на этомъ зубы съѣли*, опытны. *Счастливому и въ зубахъ вязнетъ. Ужъ онъ у меня въ зубахъ навязъ*, надоѣлъ. *Онъ давно на него зубы скалитъ, точитъ*, грозитъ. *Полно тебѣ зубы скалить! И волкъ зубоскалитъ, да не смѣется. Поднять кого на зубки. Попасть кому на зубы. Считалъ бы у себя во рту зубы. Боленъ зубъ у себя во рту. По бородѣ Апостолъ, а по зубамъ собака. Положить роженицѣ на зубокъ; позолотить, посеребрить зубокъ*, дарить роженицу. *Поставить что на зубъ*, крѣпко, утвердить. *Дѣло на зубу*, твердо. *Зубы чесать*, болтать вздоръ, пустяки. *Поднять кого на зубки*,

насмѣхаться. *Онъ его зубомъ цѣтъ*, гонитъ, тѣснитъ. *Зубы говорятъ; зубъ на-зубъ не попадетъ*, прозябъ. *Зубъ за-зубъ*, бранчиво, неуступчиво. *Не зубомъ пять*, ничего не сдѣлаешь. *Мышка, мышка, вотъ тебѣ зубъ рѣпяной, дай мнѣ костяной!* говор. бросая молочный зубокъ за печку. *Зубъ со свищемъ*, загнившій. *Волчій зубъ*, выросшій не на мѣстѣ. *У ребенка два зубочка, зубишка. У старика всего одинъ зубища во рту.* **Зубо́къ**. дѣтка, отдѣльныя части составляющія луковицу, чесночинку. **Зуби́на** м. зубъ, зубища, въ обоихъ знач. **Зубовѝна** м. то же, или припасъ, изъ коего можно сдѣлать бороній или иной зубъ. **Зубье́** ср. собир. зубья. *Боро́нье зубье.* **Зубно́й**, къ зубамъ принадлежащій, относящійся. *Зубная поли́ва*, внѣшняя костяная одежа зубовъ. *Зубная боль. Зубной врачъ. Зубной порошекъ*, зубочистный. *Зубной корень*, растенье Cochrys odontalgica. *Зубная корка* нов. печеный хлѣбъ. *Зубная трава*, **зубникъ**, растенье одуванчикъ, Taraxacum officin. теремо́къ. ‖ *Зубникъ* также раст. белена. **Зубно́й**, изъ зуба сдѣланый. **Зуба́тый**, у кого есть зубы; ‖ у кого зубы велики, длинны. *Большая часть млечныхъ животныхъ зубаты, но есть и беззубыя.* **Зуба́стый**, зубатый, длинозубый; у кого острые зубы, кто больно кусается; у кого много зубовъ. *Щука зубаста, шарка еще зубастѣе.* ‖ °Сварливый, бранчивый, задорный; кто отгрызается, не дается въ обиду. **Зуба́стикъ, зуба́нъ, зуба́чъ** м. **зуба́нья, зуба́нна, зуба́чка** ж. у кого есть зубы; у кого много зубовъ, у кого большіе зубы. ‖ Зубастый, огрыза. ‖ °Загалынникъ, насмѣшникъ, пересмѣшникъ, зубоскалъ. *Маленькій, горбатенькій, зубастенькій, посадился въ луна, утятъ таскать, а ему еще спасибо?* гребень. **Зуба́тка** ж. морской волкъ, хищная рыба Anarrhichas lupus. **Зуба́рь** м. колышекъ, вытаскиваемый въ дѣтской игрѣ зубами изъ земли. ‖ родъ столярнаго струга съ мелкой и частой нарѣзкой, коимъ строгаютъ послѣ *драча* (шерхебля) поперекъ слоевъ. ‖ Растенье Odontides. ‖ Человѣкъ зубрила, кто зубритъ, долбитъ урокъ наизусть. ‖ Зубанъ, насмѣшникъ. **Зубли́къ** м. *костр.* борона, скорода. *Подери пашню-ту зубликомъ* **Зуби́на** ж. хлупецъ, одинъ изъ брусьевъ бороны, въ который набиты зубья. **Зубня́** ж. желѣзная полоса съ зубьями, въ кои забираетъ шестерня, въ машинахъ. **Зубри́на** ж. зазубрина, щербинка, выщербина; засѣчка или выбоинка въ лезвеѣ. ‖ *Тор.* суковатый шестъ, какіе кладутся на крышу, а поперекъ ихъ жерди или слеги, для пригнетки соломы. **Зубя́нка**, раст. Dentaria. ‖ Игра пальцами, поганки на зубахъ. **Зубовѝна** ж. зубной камень, винный камень, зубная накипь. **Зубы́лда** об. *арм.* зубанъ, зубоскалъ, пошлый насмѣшникъ. **Зуба́тить** *сиб.* спорить, перечить, грубить, либо браниться, огрызаться словами. **Зуба́тѣть**, наживать зубы; становиться зубатымъ или зубастыхъ. **Зуба́нить, зубе́нить** *сиб.* и *вост.* щечить, зубоскалить, насмѣхаться, или ‖ жевать, ѣсть, грызть. *Шутя ли чего возубанить?* поѣсть. *Всего не перезубанишь*, не осилишь. **Зубари́ть** *вор.* чесать зубы, молоть пустики, врать, говорить вздоръ. ‖ *Нед. об.* насмѣхаться, зубоскалить. — **ся** *об.* грызться, браниться, ссориться. **Зубаре́въ** *вор.* шуточное прозванье лакомки, проѣдающаго денежки. **Зу́брить** что, *вят.* жубрить, жущерить, грызть, ѣсть въ сухомятку. *Зубри корочку! Шутя, корочка безъ зубовъ не зу́брится*, не ѣстся, нельзя ей ѣсть. **Зубри́ть** что, насѣкать зубцы, зазубрины, насѣчку; портить остріе, лезвіе выбоинами, щербить, тупить. *Терпуги зубрятъ ручную, зубрилом, а пилу терпугомъ. Не балуй, не зубри ножа! Чѣмъ старый зубрить* (серпъ), *не лучше ли новый купить?* ‖ °Долбить, учить въ долбежку, твердить, затверживать бесмысленно наизусть. — **ся**, быть зубрину. *Серпъ зубрится въ насѣчку, какъ терпугъ. Отъ сучковъ рубанокъ зубрится.* **Зубре́нье** ср. дѣйствіе по знач. гл. **Зубри́стый**, зазубристый, мелкозубчатый, острозубчатый. *Зубристый топоръ дорожку чертитъ.* **Зубѝть** что, зубрить: нарѣзывать зубья (на пилѣ, гребенкѣ); вставлять зубья (въ борону, въ колесо). — **ся**, быть зубину. **Зуби́ло, зубри́ло** ср. родъ долота, для разсѣчки металовъ, обдѣлки камней, насѣчки терпуговъ инр. у кузнец. отсѣчка, у слесар. назубокъ. *Зубри́льце* ж. маленькое, тонкое зубрило, инр. у часовщиковъ. **Зубри́й** м. **зубри́ла** об. °долбила, кто твердитъ бесмысленно наизусть. *Учить что* въ **зубри́тку**, бесмысленно наизусть. **Зубри́льникъ** м. зубри́ло, чѣмъ зубри́ть. **Зубри́льщикъ** м. кто зубритъ, насѣкаетъ. *Для выдѣлки терпуговъ, держать особыхъ зубри́льщиковъ.* **Зубри́льня, зубы́льня** ж. заведенье, гдѣ зубрятъ, мастерская, инр. для выдѣлки напильниковъ. **Зубри́льный, зубы́льный**, къ зубренью относящійся, служащій. **Зубе́цъ** м. зубъ, въ знач. подражательномъ, т.е. всякій выступъ, тычекъ, который можно сравнить съ зубомъ животнаго, особ. если ихъ цѣлый рядъ. *Зубцы*, на стѣнахъ кремлей, стѣнъ: простѣнки между бойницами, по гребню; *зубцы*, на машинныхъ колесахъ: кулаки, задѣвки; *зубцы кружевные, узорные*, ломаный очеркъ края, кромки, угловатые, зигзагчатые обводы; *зубцы, зубья* на пилѣ, нарѣзка, острые язычки по ребру полотна. **Зу́бень** и **зубе́нь** м. зубъ, зубецъ, въ разн. знач. **Зубо́къ** умал. *Зубокъ чесноку*, часть луковицы, которая легко отдѣляется. *Зубокъ ткацкой основы*, три нитки. **Зу́бчикъ** м. зубъ, зубецъ, умал. употр. о мелкихъ вещахъ; *зубчики кружевъ, древесныхъ листьевъ.* **Зу́бчатый, зубови́дный, зубобра́зный**, подобный зубу, похожій на зубъ, на клыкъ. **Зубча́тый**, образующій зубцы, зубчики; ломаный по очерку, съ высками, съ язычками, выступами; съ городками. *Зубчатый гребень стѣны. Зубчатое колесо*, гдѣ кулаки стоятъ по ребру; *гребенчатое*, по плоскости обода. *Зубчатый изломъ*, неровный, съ тычками и лыками. **Зубча́тѣть**, дѣлаться, становиться зубчатымъ. **Зубча́тка** ж. раковина Dentalium. ‖ Зубчатое колесо, въ мельницѣ, машинѣ. **Зубча́тникъ** м. растенье Cakile. **Зубровникъ**, раст. Heckmannia cruciformis. **Зубря́**, раст. Galeopsis tetrahit, жабрей, забря, жабрикъ, медовникъ. **Зубогля́дъ**, коновалъ, знатокъ конскихъ лѣтъ по зубамъ. **Зубоде́ръ, зубоде́рга, зуборва́чъ, зуболо́мъ**, кто деретъ больные зубы. **Зуборы́вный**, ко рванью зубовъ относящійся. **Зубопорѣзыванье**, дурной переводъ латинск. dentitio; **зуборѣзка, зуборѣжка**, пора и состоянье прорѣзки зубовъ у младенца. **Зубопря́дъ, —дка, зубоска́лъ, —лка, —лица** ж. **зубочѣсъ** м. **—че́ска** ж. **зубоще́ра** об. кто зубоскалитъ, пошло хохочетъ, подымаетъ на зубки, зубанитъ, насмѣхается, подымаетъ насмѣхъ; грубый пересмѣшникъ. **Зубоска́льничать, зубоска́лить**, хохотать и грубо или пошло насмѣхаться. **Зубоска́льство** ср. занятіе, забава зубоскала. **Зубоска́лый**, къ зубоскальству относящійся. **Зуботы́чина, зуботре́щина** м. тычекъ или толчекъ, ударъ по скуламъ, по челюсти. **Зуботы́чить** кого, бить по зубамъ. **Зуботы́чный**, къ зуботычинѣ относящійся. **Зуботы́чливый**, кто любитъ раздавать зуботычины. **Зубохле́стка** ж. оплеуха, пощечина, заушина. **Зубохле́стъ** м. барынь драчунъ, охотникъ бить людей по лицу. **Зубочи́стъ**, зубной врачъ, кто занимается чисткою и поправкою зубовъ. **Зубочи́стка** ж. ковырялка, копушка, заостреное перо, спичка инр. для выковырки застрѣвшей въ зубахъ пищи. ‖ Порошекъ, толченый уголь инр. для чистки зубовъ. ‖ Щеточка, для той же потребы ‖ Зубная лекарка ‖ Зуботычина. **Зубочи́стный**, къ

чисткѣ зубовъ относящійся. **Зубочи́стковый**, къ зубочисткѣ относящійся.

Зувѣ́й, см. *заувѣ́й*. **Зуго́лъ, зуго́льникъ**, см. *зауго́льный*.

Зугра́? об. *ол.* неряха, чумичка, грязнуха, замарашка.

Зуди́ть кого, дразнить, сердить, докучать. *Что ты зудишь ребенка, ровно собаку!* || * Бить, колотить, сѣчь. *Ужъ онъ его зудилъ, зудилъ...* || Дудить, пить. *Экъ онъ зудитъ!* || *Зуди́ть*, *сѣв.* **зуди́ться** или **зудѣ́ть**, свербѣть, чесаться (безлич.), отзываться зудомъ, свербежемъ. *Глазъ зудится. Оса ужалила, такъ зудитъ, что мо́чи нѣтъ. Гдѣ зудитъ, тамъ и чешутъ. Зудѣть на́-ухо*, докучать однимъ и тѣмъ же. *Зудѣть съ кѣмъ*, *ярс.* шутить. *Дозудилъ собаку до остервенѣнья. Зазудилъ носъ — къ покойнику. Назудился вина. Отзудилъ его розгой. Укусъ комара позудитъ, прозудитъ денька два. Не подзуживай*, не дразни. *Перезудится, минуется. Призудился онъ мнѣ*, надоѣлъ. *Раззудилъ пчелъ.*

Зудѣ́нье ср. длит. **зудъ** м. **зуда́** ж. об. состоянье или чувство по значен. гл., свербежъ, чувство горѣнья, щекотанья и боли вмѣстѣ. || *Зуда*, чесотка, свербежная сыпь. || *Непосѣда, егоза, елоза; привязчивый, докучливый человѣкъ; подлипала. || *Тмб.* охотникъ поджигать, подтрунивать. *Зуда, поди сюда: а ты, свербежъ, послѣ придешь!* бѣда на бѣду. **Зуди́ла** об. кто зудитъ, дразнитъ, поджигаетъ; докучливый надоѣдала. **Зу́дкій, зудко́й**, что зудитъ или свербитъ, чешется. **Зу́дко терпѣть*, тяжело, прискорбно. **Зудли́вый**, охочій зуди́ть или дразнить. **Зуды́рный** *пен.* безотвязный, докучливый и настойчивый. || *Сиб.* неопрятный, грязный, неряшливый, отъ монгол. **зудырь** м. неопрятность, нечистота. *Такой зудырь въ домѣ, что приступу нѣтъ.* **Зу́я** об. (*зудъ? зуй?*) *влд.* озорникъ, задира. **Зу́день** м. насѣкомое, которое гнѣздится въ коростѣ, особ. конской. **Зу́й, зуе́къ** м. общее названье небольшихъ куликовъ разныхъ видовъ, особ. вертлявый куличенокъ, полу-лапчатый, охотно плавающій стайками. *Зуй (куликъ) до воды охочъ, а плавать не умѣетъ. Вертится, какъ зуй. Бродитъ, что зуй по болоту.* || Проворъ, бойкій ребенокъ, ошибочно *зой*. || *Арх.* мальчишка, прислужникъ промышлениковъ, кашеваръ; морс. юнга. **Зуи́ть** или **— ся**, суетиться, метаться туда и сюда. **Зуйливый**, вертлявый, елозивый, непосѣдливый.

Зузу́ля ж. *занд.* зозуля, кукушка. || *Зузу́лька*, растенье красоля, Tropaeolum majus.

Зукъ м. *ряз.* звукъ, зыкъ.

Зумфъ м. горн. нѣм. ларь или яма, для скопа или стока воды.

Зу́ркаться? (*ту́ркаться?*) *вят.* стучаться.

Зурли́тъ м. зеленоватый камень, съ Везувія.

Зуро́дъ м. *кстр.* суслонъ, бабка, крестецъ, кладка сноповъ на жнивѣ? см. *зародъ, озородъ*.

Зуфь ж. *стар.* родъ камлота. *Зу́фный*, камлотовый.

Зухо́ртъ м. горн. развѣдочная выработка въ рудникѣ; развѣдка.

Зыба́ть *пск*; **зы́бать** *нез. ниж.* (*зыба́ю*); **зы́бить** или **зы́блить** *влд.* (*зы́блю, — лешь*); **зыбну́ть** что; колебать, качать, покачивать, колыхать. *Что реветъ дѣтко, аль никто не зыблетъ его? Хоть бы разокъ-другой зыбнули!* **— ся**, стрд. возв. колебаться, качаться, колыхаться. *Зыбался* (на качеляхъ), *инно голову вскружило.* || *Тор.* кланяться. *Я ему зыбаться не стану.* **Зыба́нье**, ср. длит. дѣйст. и состоянье по гл. на *ть* и на *ся*. *Не люблю я этого зыба́нья*, качанья на качеляхъ. **Зы́бнуть**, зыбаться, зыблиться, колебаться. *Трясина зыбнетъ подъ ступнею.* **Зы́бкій, зыбу́чій**, упругій, уступчивый подъ тяжестью; качкій, валкій; что склонно колыхаться, качаться. *Зыбкій прутъ, очепъ. Зыбучее болото, волна́. Качели не зыбки, надо поправить. Лодченка эта зыбка́, не опрокинься.* **Зыбкова́тый**, зыбкій, въ меншей степени. **Зы́бкость, зыбу́честь, зыбкова́тость** ж. свойство зыбкаго, зыбучаго, зыбковатаго. **Зы́блемость**, почти то же: но *зы́бкость* выражаетъ склонность, *зыблемость* только возможность быть зыбкимъ. **Зыбо́къ** м. доска или шестъ, положеный или придѣланый гдѣ для упругой качки; родъ качелей, для сидѣнья или прыганья на доскѣ; очепъ для люльки нпр. **Зыбко́вый**, къ зыбку относящійся. **Зы́бка, зыбу́шка, зыба́лка** ж. *сѣв.* и *вост.* колыбель, люлька, качалка. || *Пск.* качели. *Пойдемъ гулять подъ зыбки.* **Зыбо́чный**, къ зыбкѣ относящійся. **Зы́бочникъ** м. *ниж.* кто лежитъ еще въ зыбкѣ, малый ребенокъ, младенецъ. *Все зы́бочники, малъ-мала менше.* || *Арх. ол.* водяной и лѣшій; нечистый. **Зыбуно́къ, зыбу́нчикъ, зыбуни́шка** м. зыбочникъ, въ значен. младенца въ люлькѣ. **Зыбе́ль** ж. *арх.* качель, качели, гу́гала. || *Зыбе́ль* и *— лица*, *твр. пск.* зыбунъ, трясина. **Зыбе́льный**, качельный. **Зыбе́льщикъ** м. **— щица** ж. качальщикъ, кто потѣшается на качеляхъ. **Зы́бень, зыбу́нъ** м. зыбкая, зыбучая почва, трясина; болото, которое зыблется, качается подъ ногами, опасное для ходьбы. *Зыбуномъ не ходи, окошки есть, засосетъ!* **Зыбу́нный**, къ зыбуну относящійся, на немъ растущій. **Зы́бникъ** м. растенье Noma. **Зы́бель, зыбь** ж. состоянье волнистой, колеблющейся поверхности. *Зыбь колосистой ржи. По голубой зыби занавѣса блестятъ искорки.* || Зыбень, зыбунъ, волна на водѣ безъ вѣтра, или несоразмѣрная съ нимъ; гладкая волна, безъ гребня; огромное, круглое волненье, остающееся послѣ бури, когда море расходилось, или пригонное, какъ вѣстникъ бури, или же образовавшееся отъ полосно́й бури, не достигшей мѣста, куда дошла зыбь. **Зы́бный**, къ зыби относящійся. **Зы́бистый, зы́бливый**, о мѣстности, склонный къ зыби; о водѣ, о пажитяхъ: волнистый, колеблющійся. **Зыбѣ́ть**, начинаться зыби. *Море зыбѣетъ, будетъ буря съ востока.* **Зыбала** об. *твр.* дылда, долгай, жердяй, оглобля, долговязый.

Зыга, дзы́га ж. *юж.* кубарь, вертунъ, вертушка, кружилка, которую вертятъ въ пальцахъ. || Непосѣда, егоза, елоза, зуда́, зуй.

Зыкать или **зыча́ть; зы́кнуть**, издавать зыкъ, звукъ, гулъ, голкъ, звонъ, протяжный стукъ или голосъ, особ. издали; кричать, звать, га́ркать, во́пить, зѣва́ть, ау́кать; крикливо пѣть, орать пѣсни, драть горло; плакать взрыдомъ, рыдать; стучать гулко, будить отголосокъ. *Зыкни хорошенько*, подай голосъ. *Лѣсъ зычитъ отъ пальбы. Не зы́кни*, не пикни, пишни. || *Скотина зы́каетъ*, *кур.* бѣгаетъ съ ревомъ, бѣсится отъ оводовъ; бызуетъ, строчи́тся, бзы́ритъ, дрочится. **Зы́каться**, аукаться, перекликаться; о скотѣ: зыкать, бѣситься. *Безъ голосу не зы́кается*, громко не закричишь. **Зы́канье** ср. дѣйствіе и состоянье по знач. гл. **Зыкъ** м. звучный стукъ, крикъ, шумъ; гулъ, голкъ, раскатъ стука, отголосокъ. *Пѣсни за горою поютъ — только зыкъ стои́тъ! Здѣсь такое мѣсто, что зыкъ (эхо) отдается. У него зыку нѣтъ*, голосу; охрипъ. || Фриц. timbre, нѣм. Klang, въ музык. знач. можно бы передать словомъ *зыкъ* или *по́звукъ*. *Одинъ и тотъ же звукъ* (тонъ, нота), *да не одинъ зыкъ, не тотъ по́звукъ.* || *Кам. кур. вор.* лѣтняя пора, когда скотина бѣсится отъ оводовъ и самое состоянье скота въ это время; бзыкъ, дрокъ, бызы́, строка́. *Коровій зыкъ* или **зы́чка** *пск.* въ Іюнѣ, *конскій* въ Іюлѣ. **Зы́ка** об. *ряз.* ревунъ, орала, горлодеръ; крикса, рева, плакса. **Зыку́нъ** м. **зыку́нья** ж. **зыку́ша** об. то же, въ послѣдн. знач. крикуша. **Зыко́нить** *кстр.* кричать, орать, зы́кать. **Зыка́рить** *пен.* кричать, ревѣть, о дѣтяхъ, особ. кричать по упрямству. **Зы́чный**, голкій, гулкій, звонкій, звучный, голосистый, громкій и раскатистый, шумный. *Зычное*

мѣсто, съ зыкомъ, гдѣ зычитъ, съ отголоскомъ. **Зычи́стый**, **зычли́вый**, то же. **Зы́чность** ж. свойство, принадлежность зычнаго. *Въ сухомъ деревѣ болѣе зычности, зыку, чѣмъ въ сыромъ. Въ сушь и въ воздухѣ болѣе зычности.* **Зы́ковый**, относящійся къ скотскому зыку. *Зыковая пора.*

Зы́ля? ж. *влгд.* солончакъ, солончаковое и ржавое болото.

Зыма́ть кого, сыймать, съимать, изымать, поймать, изловить.

Зы́мза ж. *арх.* нѣм. карнизъ, подшивка; ‖ полка вкругъ избы́, полавочникъ. **Зынзу́бель** м. (нѣмц. Gesimshobel) рубанокъ для отборки карнизовъ и платиковъ; **зынзу́бра** или *цыну́бель*, мелкозубчатый рубанокъ.

Зы́рить *запд. вост.* зрѣть, глядѣть, смотрѣть. ‖ Зорко, пристально, жадно глядѣть; высматривать, подстерегать. *Какъ во́ронъ крови зыритъ.* ‖ *Влгд.* пить хмельное, пьянствовать; *арх.* пить жадно, много. ‖ *Ниж.* лить зря, лить черезъ край, ухать, бухать, наливать черезъ верхъ. ‖ *Ряз. сиб.* жеровить, поднимать, подвышать; подъярить. ‖ *Арх.* кричать? шумѣть, горланить. **Зы́риться** *арх.* опиваться, пить вино невмѣру. ‖ *Пск.* сердиться, серчать? **Зы́ркать** *прм.* сильно стучать, ударять со стукомъ. **Зы́рило**, **зы́ря** об. пьяница, питухъ, зюзя. ‖ *Зы́ря ниж.* разиня, который льетъ зря, черезъ верхъ. **Зырко́й** *сиб.* у кого острое зрѣнье.

Зыря́нка ж. зырянская одежда; ‖ винтовка малаго калибра, коими зыряне бьютъ бѣлку; ‖ дурная, рыжеватая бѣлка *влгд.* и *арх. губ.*

Зы́чать, **зы́чно** нпр. *зы́кать.*

Зы́чить *юж.* позычать, занимать, брать взаймы; *бол. позычать.*

Зѣва́ть, **зѣвну́ть**, **зѣвывать**, открывать судорожно ротъ, съ потяготой, отъ скуки или истомы. ‖ Глазѣть, верхогла́зить, глядѣть на что отъ скуки, бездѣлья. ‖ Глядѣть невнимательно, разиней, ротозеемъ, просматривать, пропускать безъ вниманья, оплошно. ‖ *Тмб. влд.* кричать, орать, ревѣть, драть горло, горланить; ‖ звать, кликать. ‖ *Орл.* прятаться и выказываться по временамъ. *Не зѣвай въ людяхъ, на всѣхъ позѣвоту нагонишь. Пойду зѣвать на рѣку. Какъ проѣдетъ городничій, скажи; да не зѣвай, а прозѣваешь, отвѣтишь. Ты меня, что ль, зѣвалъ?* гаркалъ, звалъ. *Солнце зѣваетъ, орл.* облачко находитъ на него. *Чуть зѣваетъ, а брюхо набиваетъ. На то пасть дана, чтобъ зѣвать. Одинъ сбираетъ, другой зѣваетъ. Торговать, такъ по сторонамъ не зѣвать. Жена зѣвать, а я спать. Мужъ зѣвать, а жена спать. Что-то* **зѣва́ется**, **зѣвну́лось**, безлич. напала позѣвота. *Не зѣва́ется*, не кричится, нѣтъ голосу. *Насилу вы́зѣвался, отзѣвался, такая позѣвота напала! Дозѣваешься, разиня, что ворона въ пасть влетитъ. Зазѣвался, проглядѣлъ. Назѣвался, что ли? Озѣвалъ всѣхъ. Его озѣвали, сглазили. Позѣвала въ окно. Сидимъ, да перезѣвываемся. Призѣвался мнѣ театръ. Прозѣвалъ почту. Что раззѣвался?* **Зѣва́нье** ср. дѣйствіе или сост. по гл. *Съ зѣванья (глядѣнья) сытъ не будешь.* **Зѣво́та** ж. позѣвота, наклонность къ зѣванью и къ потяготѣ. *Кто не крестится при зѣвотѣ, у того перекоситъ ротъ.* **Зѣво́къ** м. дѣйствіе зѣвнувшаго. *Зѣвокъ пополамъ* (вмѣстѣ) — *быть въ роднѣ*, съ тѣмъ, съ кѣмъ зѣвнулось. *Одинъ зѣвокъ на потолокъ, другой на стѣнку, а третій на постельку.* ‖ Проглядъ, просмотръ, оплошность прозѣвавшаго что либо. **Зѣво́чный**, **зѣвковый**, къ зѣвку относящійся. **Зѣва́ка** об. кто зѣваетъ, т.е. глазѣетъ на что или оплошно смотритъ за чѣмъ. **Зѣ́ха** об. *пск.* зѣвака, разиня, растопыря, простофиля; *сл.* непристойное. **Зѣву́нъ** м. — **нья** ж. **зѣву́ша** об. кто склоненъ къ зѣвотѣ. ‖ *Зѣву́нъ* или **зѣвуно́къ** также зѣвокъ, проглядка, оплошка. *Далъ зѣвуна́.* ‖ *Зѣвунъ*, — *нья*, кто зѣваетъ, плошаетъ. **Зѣва́ла**, **зѣ́ва**, **зе́ва** об. крикунъ, горланъ, горлопай; ‖ также кто зѣваетъ ртомъ. **Зѣва́ло**, **зѣвло́** ср. ротъ, пасть, хайло́, разинутый ротище. *Экъ онъ зѣвало распустилъ!* кричитъ, горланитъ. **Зѣва́чъ** м. **зѣва́чка** ж. зѣвака, зѣвунъ, зѣвала, во всѣхъ знач. ‖ *Зѣва́чка* также зѣвота, позѣвота, какъ недугъ. *Что на меня зѣвачка напала?* **Зѣвла́стый**, крикунъ, горланъ, горлопай. **Зѣвла́нъ** м. зѣвала, горланъ. **Зе́въ**, одинъ зѣвокъ; ‖ зѣвота, позѣвота. *Зе́въ напалъ.* **Зѣ́въ** м. ротъ, пасть, хайло́, жерло, жерлина, жерловина; раструбъ. ‖ Глубина полости рта, надъ гортанью и глоткою; все пространство полости рта, между языкомъ, нёбомъ и заднею стѣнкой глотки. ‖ Пространство между двумя слоями основы, на ткацкомъ стану, гдѣ проходитъ челнокъ. *Зубъ за зубъ браниться, зѣвъ въ зѣвъ*, какъ собаки, ставъ на дыбы. **Зѣ́вный**, къ зѣву относящійся. **Зѣ́вчатый**, **зѣ́вистый**, **зѣва́стый**, зѣву подобный, жерластый, съ раструбомъ. *Зѣ́вчатый цвѣтокъ*, раструбистый; цѣлый разрядъ растеній носитъ это названье, labiatae. **Зѣ́вникъ** м. кляпъ, кляпышъ, палочка вкладываемая звѣрю въ зѣвъ и завязываемая на головѣ, на затылкѣ; вмѣсто этого также *стру́нятъ* звѣря, перевязываютъ рыло поперекъ вокругъ струной, бичевкой. **Зѣви́къ**, **зѣвча́тикъ** м. **зѣвча́тка** ж. раковина Hiatella. **Зѣвогра́й**, **зѣворо́тъ** м. **зѣворо́тый** прл. зѣвака, ротозей, разиня, рохля. **Зѣворо́тничать**, **зѣворо́тить**, ротозеить, зѣвать. **Зѣворо́тье**, ротозейство.

Зѣло́ нар. *црк. стар.* весма, очень, сильно, крѣпко, больно, дюже; много. ‖ Сщ. ср. названье осмой буквы церковной азбуки, см. *земля.* **Зѣ́льный**, сильный, обильный, великій, крѣпкій, въ сильной степени, въ большихъ размѣрахъ. **Зѣ́льно** нар. обильно, очень много, весма сильно, употрбл. и понынѣ грамотеями.

Зѣни́ца, **зѣни́чный** нпр. см. *зе́нко.*

Зѣ́ять, **зія́ть**, **зноя́ть** *вят.* сіять, блестѣть, сверкать.

Зю́кать съ кѣмъ, о чемъ, *запд. кал.* бесѣдовать, болтать, говорить, разговаривать; *кур.* бесѣдовать невслухъ, про себя, шептаться; ‖ Клюкать, тянуть, пить вино, упиваться. *Усякъ день зюкаетъ! Назю́кался*, назюзился. ‖ *Пск. твр.* **зю́кать** или **зюка́нить**, **зю́кнуть** кого или по чемъ, бить, колотить, стучать, сильно ударить, вытянуть, свиснуть. **Зю́канье** ср. *дл.* бесѣда, болтовня; ‖ клюканье, пьянство. **Зюкъ** м. стукъ, брякъ. ‖ молва, слухъ, говоръ. *Зюкъ иде́, зюкъ хо́ди, кал.* **Зюзю́кать** *кал.* **зюлю́кать** *тул.* картавить, шепелять, произносить шипучія буквы нечисто. ‖ *Пск.* куликать, зюкать винцо. **Зюзю́канье**, шепелянье, дзеканье. **Зю́зить**, пить, куликать; ‖ рюмить, плакать, заливаться слезами. **Зюзю́ка**, **зюлю́ка** об. **зюзю́къ** м. *тул. тмб.* картавый, шепелявый. **Зю́зя**, **зю́зила** об. человѣкъ мокрый, промокшій въ одежѣ насквозь, изподъ воды или изподъ дождя; ‖ плакса, рева, рюмила, слезливый; ‖ пьяный, насосавшійся какъ губка; вообще пьяница, пьянюшка; у кого языкъ, отъ хмелю, коснѣетъ; ‖ дрянной человѣкъ, плохой, вялый разиня. *Онъ пьянъ, какъ зюзя. Зюзя зюзей. Промокъ, какъ зюзя. Вывалялся въ грязи, зюзя зюзей! Не ходи птру́си, тамъ зюзя!* дѣтск. *кур.* на дворѣ холодно, мокро. *Эка зюзя, нюни распустилъ!* разревѣлся. *Это зюзя, суконный языкъ, его не поймешь*, картавый. *У богача денегъ, что у зюзи грязи.* ‖ *Зюзя*, у жидовъ, родъ домашней божницы, въ стѣнѣ, мѣсто, передъ которымъ они молятся. **Зюзникъ** м. растн. Lycopus. **Зю́шка** *твр. пск.* чушка, порося, свинка; жижка или жишка. **Зюзька** *пск.* **зю́тки** *доп.* призывная кличка свиней; *зю, зю, зю!* *прм.* окрикъ на свиней же.

Зюйдъ м. морс. полдень, югъ; южный вѣтеръ. **Зю́йдовый**, лѣтній, полуденный, южный. **Зюйдве́стъ**, сѣверозападъ; **зюйдо́стъ**, сѣверовостокъ. Каждая четверть компаса, напр. между *зю́йдомъ* и *остомъ* (югомъ и востокомъ), дѣлится на

восемь путей или вѣтровъ (румбовъ, *арх.* стри́ковъ), обозначаемыхъ начальными буквами странъ, иногда со вставкою буквы t, произносимой *тень*, и отвѣчающей предлогу *къ*: s, sto, sso, sots, so; soto, oso, ots, o. **Зюдве́стка** ж. *морс.* непромокаемая круглая шляпа, отъ дождей.

Зюнго́рка ж. муравьевка, кустовка, зюнгорская или кашкарская рожь, будто бы плодная отъ корня.

Зяберъ м. *юж.* растенье Galeopsis; зя́брій, жабрей.

Зя́бнуть (*зя́бну*) или **зябти́** *вост.* (*зябу́*); **зяба́ть**; терпѣть отъ стужи, чувствовать недостатокъ тепла, мерзнуть; замерзать, вымерзать; озяба́ть, прозяба́ть; вызяба́ть. *У меня ру́ки, но́ги зябнуть; а ты не зябнешь?* не холодно тебѣ? *Зяба́лъ я и не такъ*, не въ новинку. *Зябу́ и я. Здѣсь грушъ не разведешь, ино и яблони зябнутъ. Паръ зябнетъ*, пашня подъ яровое, вспаханая съ осени, промерзаетъ. Иногда *зябнетъ*, о растеньи, употрбл. вм. прозябаетъ, питается и растетъ. *Зябъ перезябъ въ однихъ ферезяхъ?* окно. **Зя́бкій, зябли́вый**, знобкій, кто или что боится стужи, морозу; *свв.* **зябу́щій, зябу́чій**. *И жарко, и* **зябко**, *и холодно, и парко.* **Зя́бкость** ж. свойство, состоянье зябкаго; знобкость. **Зябкова́тый**, зябкій, въ меншей степени. **Зя́бкова́тость** ж. зябкость, въ меншей степени. **Зя́блый**, о челов. или животн. озябшій, прозябшій, кому холодно; о растеньи, о пищевыхъ припасахъ: мерзлый, замерзшій; поврежденый морозомъ. *Онъ вошелъ зяблый, мокрый, мерзлый. Зяблая говядина. Зяблый лукъ. Зяблое дерево. Зяблое лѣто*, холодное, когда хлѣбъ побьетъ морозомъ. *Къ зяблому лицу, да снѣгъ подсыпать.* **Зя́блость** ж. свойство зяблаго, мерзлость. **Зяблу́хъ** м. **зябу́ша** об. зябкій человѣкъ, мерзлякъ, знобуша. **Зя́блевый, зяблово́й**, относящійся къ прозябанью **зяблины́** ж. осенней вспашки подъ яровое. *Зяблевая земля, пашня, кур.* вспаханая съ осени. *Зяблево́й хлѣбъ*, яровое, посѣяное по такой пашнѣ. **Зя́бли́на** ж. мерзлая, замерзшая вещь или часть ея, особ. погибшій отъ морозу кустъ, морозобитное дерево или вѣтви его. ‖Гниль въ деревѣ, снаружи, отъ трещины. **Зя́бель** ж. зяблый, мерзлый хлѣбъ; морозобитная нива, гряда, плоды. ‖Холодъ, стужа. **Зябль, зябь** ж. *каз. кур. тмб.* зяблина́, осенняя пашня подъ яровое; иногда паровое поле. *Покинуть подъ зябь*, подъ паръ. ‖*Зябь*, трещина въ лѣсѣ, въ лѣсинѣ, которую рветъ морозомъ. **Зябли́ть** *кур.* пахать съ осени подъ яровое. **Зя́бликъ** м. **зя́блица, зябло́вка** ж. пташка изъ пѣвчихъ, Fringilla coelebs. ‖*Зя́блица твер.* капуста, покинутая на грядѣ до морозовъ. ‖*Зябликъ*, мерзлякъ, знобуша. **Зя́бликовъ**, ему принадлежащій. **Зя́бличій**, зябликамъ свойственый. **Зябликоловъ** м. (сочиненое?) ястребокъ Falco palumbarius; воробья́тникъ, перепелятникъ.

Зя́бра ж. *орл. астрх.* зебра, жабра; заскульное дыхательное отверстіе и все устройство его, у рыбы. ‖ *кур.* салазки, скулы, нижняя челюсть. ‖*Ряз.* лощинка, котловинка, въ которой порою застаивается вода. **Зя́борный** или **зя́бровый**, жаберный.

Зя́брей м. раст. Rhinanthus crista-galli, денежникъ, буровецъ. ‖раст. Stachis annua; ‖раст. Galeopsis, заберъ, зубрей, **зября́**.

Зяна́ть, зя́пнуть *мск. тмб. кур.* зѣвать, въ знач. орать, кричать, горланить; кричать во весь зѣвъ. **Зяпунъ, зяпунья, зя́пала, зя́пла** об. *кур.* крикса, рева, плакса, нюня.

Зять м. дочернинъ мужъ; ‖ сестринъ мужъ; ‖ золовкинъ мужъ. Родители жены мужу (зятю) *тесть* и *теща*; братъ жены, мужу ея (своему зятю) *шуринъ*, а сестра жены *своячина*; посему одинъ и тотъ же человѣкъ приходится *зятемъ*: тестю, тещѣ, шурину и своячинѣ. *Зятюшка-зятекъ, съѣшь пирожекъ!* говор. теща. *Съ сыномъ бранись, на печь ложись; съ зятемъ бранись, за скобу держись*, т.е. хоть изъ дому вонъ, прибьетъ. *Зятнинъ братъ тещѣ сватъ. Ни въ сывороткѣ сметаны, ни въ зятѣ племени. Зять да сватъ у тещи первые гости. Зятекъ ѣдетъ, на похмелье зоветъ! Зять на дворъ, пирогъ на столъ!* гов. о тещѣ. *Бѣдному зятю и тесть не радъ. Какъ у тещи зять въ гостяхъ, за семь верстъ заѣзжаютъ; какъ у свояка своякъ въ гостяхъ — за семь верстъ объѣзжаютъ! Думала теща пятерымъ не съѣсть; а зять-то сѣлъ, да за присѣстъ и съѣлъ! Зять по дочкѣ помилѣетъ, а сынъ по невѣсткѣ опостылѣетъ. Сынокъ—свой горбокъ; зятекъ—покупной щеголекъ; теща хлопочетъ, тесть кропочетъ. Не зять бы былъ, не чертомъ (не собакой) бы слылъ. Нѣтъ черта въ домѣ—прими зятя. Тесть за зятя давалъ рубль, а послѣ давалъ и полтора, чтобъ свели со двора. У нашихъ зятей много затѣй. На зятьевъ не напасешься, что на яму. Я не архіерейскій зять, съ меня нечего взять. Шуриновъ племянникъ какъ зятю родня?* сынъ. *Зятья́* и *зятевья* мн. **зятевье́** ср. собир. въ знач. свойственники. **Зя́тевъ, зя́тній, зя́тнинъ**, зятю принадлежащій. **Зя́тство́** ср. состоянье, родственыя соотношенья зятя. *Они въ зятствѣ.* **Зяти́ться** къ кому, норовить въ зятья, т.е. хотѣть жениться на чьей дочери. *Что-то онъ будто зяти́тся ко мнѣ.*

КОНЕЦЪ ПЕРВОЙ ЧАСТИ.

Bayerische Staatsbibliothek München

Digitized by Google

Digitized by Google

Digitized by Google

Digitized by Google